

Objektyp: **Issue**

Zeitschrift: **Schweizerisches Handelsamtsblatt = Feuille officielle suisse du commerce = Foglio ufficiale svizzero di commercio**

Band (Jahr): **15 (1897)**

Heft 81

PDF erstellt am: **19.09.2024**

Nutzungsbedingungen

Die ETH-Bibliothek ist Anbieterin der digitalisierten Zeitschriften. Sie besitzt keine Urheberrechte an den Inhalten der Zeitschriften. Die Rechte liegen in der Regel bei den Herausgebern.

Die auf der Plattform e-periodica veröffentlichten Dokumente stehen für nicht-kommerzielle Zwecke in Lehre und Forschung sowie für die private Nutzung frei zur Verfügung. Einzelne Dateien oder Ausdrucke aus diesem Angebot können zusammen mit diesen Nutzungsbedingungen und den korrekten Herkunftsbezeichnungen weitergegeben werden.

Das Veröffentlichen von Bildern in Print- und Online-Publikationen ist nur mit vorheriger Genehmigung der Rechteinhaber erlaubt. Die systematische Speicherung von Teilen des elektronischen Angebots auf anderen Servern bedarf ebenfalls des schriftlichen Einverständnisses der Rechteinhaber.

Haftungsausschluss

Alle Angaben erfolgen ohne Gewähr für Vollständigkeit oder Richtigkeit. Es wird keine Haftung übernommen für Schäden durch die Verwendung von Informationen aus diesem Online-Angebot oder durch das Fehlen von Informationen. Dies gilt auch für Inhalte Dritter, die über dieses Angebot zugänglich sind.

Abonnements:

(inkl. Porto)
Schweiz: Jährlich Fr. 6, 2^{te} Semester Fr. 3. — Ausland: Jährlich Fr. 22, 2^{te} Semester Fr. 12.
In der Schweiz kann nur bei der Post abonniert werden; im Ausland auch durch Postmandat an die Administration des Blattes in Bern.
Preis einzelner Nummern 10 Cts.

Abonnements:

(Port compris)
Suisse: un an fr. 6, 2^e semestre fr. 3. Etranger: un an fr. 22, 2^e semestre fr. 12.
On s'abonne, en Suisse, exclusivement aux offices postaux; à l'étranger, aux offices postaux ou par mandat postal à l'Administration de la feuille, à Berne.
Prix du numéro 10 cts.

Schweizerisches Handelsamtsblatt

Feuille officielle suisse du commerce — Foglio ufficiale svizzero di commercio

| | | | |
|--|---|--|---|
| Ercheint in der Regel täglich und wird mit den Abendzügen verschickt. | Redaktion und Administration im Eidgenössischen Handelsdepartement. | Rédaction et Administration au Département fédéral du commerce. | Paraît, dans la règle, tous les jours, et est expédié par les trains du soir. |
| Insertionspreis: Halbe Spaltenbreite 30 Cts, ganze Spaltenbreite 50 Cts, per Zeile. Bei grösseren Aufträgen entsprechender Rabatt. Inserate werden von der Administration des Handelsamtsblattes in Bern, sowie von den Annoncen-Agenturen angenommen. | | Prix des annonces: La petite ligne 30 cts, la ligne de la largeur d'une colonne 50 cts. Rabais pour ordres d'une certaine importance. Les annonces sont reçues par l'Administration de la feuille, à Berne, et par les Agences de publicité. | |

Inhalt — Sommaire

Handelsregister. — Registre du commerce. — Fabrik- und Handelsmarken. — Marques de fabrique et de commerce. — Banque de la Suisse Italienne à Lugano. — Schutz des gewerblichen Eigentums in Japan. — Generalversammlungen. — Assemblées générales. — Ausländische Banken. — Banques étrangères.

Amtlicher Teil. — Partie officielle.

Handelsregister. — Registre du commerce. — Registro di commercio.

I. Hauptregister — I. Registre principal — I. Registro principale.

Zürich — Zurich — Zurigo

1897. 17. März. Emil Taussig, von Kischitz (Böhmen), und Jens Peter Bradsted, von Kopenhagen (Dänemark), beide in Zürich III, haben unter der Firma **Taussig & Bradsted** in Zürich III eine Kollektivgesellschaft eingegangen, welche am 1. April 1896 ihren Anfang nahm. Akad. Dekorationsmalergesellschaft, Mattengasse 17.

17. März. **Gemeindeverein Maur**, daselbst, Genossenschaft (S. H. A. B. vom 19. März 1895, pag. 305). An Stelle des bisherigen Aktuars August Hess wurde gewählt: Robert Heusser, von Gossau, in Maur, und für den bisherigen Präsidenten der Handelskommission Albert Schaufelberger: Rudolf Wolfer, von und in Maur.

18. März. Eintragung von Amteswegen, verfügt vom Handelsregisterbureau: Inhaber der Firma **Jakob Gerhard** in Zürich III ist Jakob Gerhard, von Brittnau (Aargau), in Zürich III. Schweinehandel an gros. Rothwandstrasse 64.

Bern — Berne — Basle

Bureau Biel.

1897. 19. März. Die Kommanditgesellschaft unter der Firma **H. Grünberg & Co** in Biel (S. H. A. B. Nr. 413 vom 8. Mai 1893) ist nach bereits beendigter Liquidation erloschen.

Bureau Burgdorf.

15. März. Unter der Firma **Käseereigenossenschaft Blaumatt** besteht, mit Sitz in Blaumatt, Gemeinde Heimiswyl, eine Genossenschaft, welche zum Zwecke hat die bestmögliche Verwertung der verfügbaren Milch zur Gewinnung von Milchprodukten, durch Selbstbetrieb oder durch den Verkauf der Milch an Milchhändler, an einen Käser oder Käsehändler. Letzterer kann jedoch nur stattfinden, wenn $\frac{3}{4}$ sämtlicher Baumitglieder dazu stimmen. Die Statuten sind am 13. Januar 1897 festgestellt worden. Die Dauer der Genossenschaft ist unbestimmt. Neue Mitglieder können durch Genossenschaftsbeschluss jederzeit aufgenommen werden. Dieselben haben sich beim Präsidenten schriftlich anzumelden und zu ihrer Aufnahme ist wenigstens eine Zweidrittelmehrheit sämtlicher Genossenschaftsmitglieder erforderlich. Die Mitglieder haben sogenannte Stammanteile von je Fr. 100 zu übernehmen. Die Zuteilung dieser Stammanteile erfolgt durch die Genossenschaftsversammlung im Verhältnis zum Viehbestand des betreffenden Mitglieds in Verbindung mit dem Jucharten- oder Aren-Halt des urbaren Landes desselben. Die Stammanteile sind bis auf weiteres unzinsbar. Die Anteilscheine sind weder teilbar, noch ohne Zustimmung der Genossenschaft übertragbar, sie können nicht gepfändet und nicht zur Konkursmasse gezogen werden. Die Privatgläubiger eines Genossenschafters sind nicht befugt, die zum Genossenschaftsvermögen gehörenden Sachen, Forderungen oder Rechte zum Behufe ihrer Befriedigung oder Sicherstellung in Anspruch zu nehmen. Gegenstand der Exekution gegen einen Genossenschafter oder der Beschlussnahme kann für sie nur sein, was derselbe bei Verlust oder Aufgabe der Mitgliedschaft oder im Liquidationsfalle in Anteilen zu fordern berechtigt ist. Beim Absterben eines Mitgliedes oder beim Verkauf seiner Liegenschaften gehen die dahingehenden Rechte desselben an dessen Rechtsnachfolger als Liegenschaftsbesitzer über, sind demnach als Zubehör des betreffenden Heimwesens zu betrachten und von letzteren ohne Einwilligung der Generalversammlung unzertrennlich. Die Mitgliedschaft geht verloren durch freiwilligen Austritt und durch Ausschluss. Der Austritt kann nur auf Schluss eines Rechnungsjahres erfolgen und muss wenigstens 6 Monate vorher schriftlich dem Vorstand argezeigt werden. Das austretende Mitglied hat auf alle Genossenschaftsrechte zu verzichten. Der Ausschluss erfolgt auf Beschluss der Generalversammlung und es sind dazu $\frac{2}{3}$ der sämtlichen Mitglieder, welche zugleich $\frac{2}{3}$ der Stammanteile vertreten, erforderlich. Ausschlussgründe sind: a) Mißfalschung und Zuwiderhandlung gegen die Statuten; b) ein Benehmen, welches auf das gute Gedeihen der Genossenschaft störend einwirkt. Ausgeschlossenen Mitgliedern werden 50% ihrer Anteilscheine vergütet. Für die Verbindlichkeiten der Genossenschaft haftet nur das Gesellschaftsvermögen, die persönliche Haftbarkeit ist ausgeschlossen. Der Käseertrag wird nach Abzug der Betriebskosten, Abgaben und Reparaturen auf Ende eines Betriebsjahres unter die Lieferanten im Verhältnis der von ihnen gelieferten Milch verteilt. Die Organe der Genossenschaft sind: 1. die Generalversammlung; 2. der aus dem Präsidenten und dem Sekretär der Genossenschaft bestehende Vorstand; 3. der Verwaltungsrat, bestehend aus dem Kassier oder Hüttenmeister, welcher zugleich den Genossenschaftspräsidenten zu vertreten hat, aus den Milchfekern, deren Suppleanten und dem Sekretär. Die rechtsverbindliche Unterschrift namens der Genossenschaft führen der Präsident des Vorstandes, eventl. dessen Stellvertreter, und der Sekretär kollektiv, und es ist der Vorstand der rechtliche Vertreter der

Genossenschaft gemäss Art. 695 O. R. In den Vorstand sind gewählt worden: als Präsident: Jakob Lüdi, von Heimiswyl, Landwirt, im Ried daselbst. Als Stellvertreter desselben: Friedrich Widmer, von Heimiswyl, Landwirt, in Busswyl alda; als Sekretär: Johann Steffen, von Lützelflüh, Landwirt, in Busswyl zu Heimiswyl. Geschäftslokal: Käserei in Blaumatt, Gde. Heimiswyl.

Bureau Interlaken

18. März. Inhaber der Firma **Fritz Hutmacher-Bühler** in Grindelwald ist Fritz Hutmacher, von Gysenstein, angesessen in Grindelwald. Natur des Geschäftes: Hotel und Pension National.

Bureau Laufen.

18. März. Die Firma **J. Gerster** in Laufen (S. H. A. B. Nr. 32 vom 6. März 1883, II. Teil, pag. 240) ist infolge Verzichts der Inhaberin erloschen.

18. März. Inhaber der Firma **Alphons Gerster** in Laufen ist Alphons Gerster, von und in Laufen. Natur des Geschäftes: Wein-, Mehl- und Spezerei-handlung und Gasthof zum Lamm.

Eidg. Amt für geistiges Eigentum. — Bureau fédéral de la propriété intellectuelle.

Marken. — Marques.

Eintragungen. — Enregistrements.

Nr. 9114. — 18. März 1897, 4 Uhr p.
Schürch & Blohorn, Fabrikanten,
Solothurn (Schweiz).

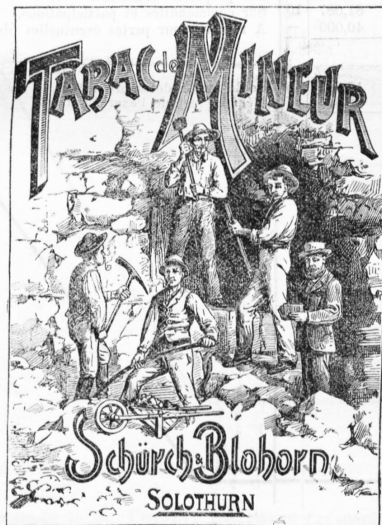

Rauchtabak.

Nr. 9115. — 19. März 1897, 8 Uhr a.
Albert Nägele & Co, Fabrikanten,
St. Ludwig (Deutschland)



Waschpulver.

Compte de profits et pertes
de la Banque de la Suisse Italienne à Lugano
y compris ses succursales à Locarno et Mendrisio
pour l'exercice 1896.

Doit
Charges

(Sauf ratification statutaire.)

Avoir
Produits

| | | | I. Frais d'administration. | | | | | | |
|---------|----|----------|-----------------------------------|--|----------|----|---------|----|------------|
| | | 53,068 | 60 | Appointements et gratifications des employés. | | | | | |
| | | 1,862 | 15 | Réparations et entretien du bâtiment de la banque. | | | | | |
| | | 2,450 | — | Location. | | | | | |
| | | 962 | 25 | Chauffage, éclairage, service et surveillance. | | | | | |
| | | 5,469 | 79 | Fournitures de bureau (impressions, insertions, abonnements, formulaires, etc.). | | | | | |
| | | 11,855 | 38 | Ports de lettres, dépêches et frais de concordat. | | | | | |
| | | 450 | — | Frais de confection de billets de banque. | | | | | |
| | | 4,184 | — | Mobilier: Fournitures, entretien, amortissement. | | | | | |
| 82,220 | 32 | 1,918 | 15 | Divers. | | | | | |
| | | | | II. Impôts. | | | | | |
| | | 1,999 | 50 | Impôt fédéral sur billets de banque. | | | | | |
| | | 13,200 | — | Impôt cantonal sur billets de banque. | | | | | |
| | | 9,481 | 55 | Autres impôts cantonaux. | | | | | |
| 30,470 | 85 | 5,789 | 80 | Impôts communaux. | | | | | |
| | | | | III. Intérêts débiteurs. | | | | | |
| | | | | <i>a. Sur engagements en comptes courants.</i> | | | | | |
| | | 10,378 | 92 | A comptes de banques d'émission et correspondants. | | | | | |
| | | 78,023 | 95 | A comptes courants créanciers. | | | | | |
| | | 190,492 | 30 | A dépôts en caisse d'épargne. | | | | | |
| | | | | <i>b. Sur engagements d'autre nature.</i> | | | | | |
| | | | | Sur engagements à terme (obligations): | | | | | |
| | | 117,948. | 15 | Intérêts et coupons payés. | | | | | |
| | | 118,306. | 15 | Intérêts et coupons échus non perçus. | | | | | |
| | | 236,254. | 30 | | | | | | |
| | | 117,617. | 45 | A déduire: Intérêts et coupons non perçus de l'exercice précédent. | | | | | |
| 397,532 | 02 | 118,636 | 85 | | | | | | |
| | | | | IV. Pertes et amortissements. | | | | | |
| | | | | Sur créances à courte échéance: | | | | | |
| | | | 12 | Sur correspondants. | | | | | |
| | | | | Sur créances par lettres de change: | | | | | |
| | | | 30. | — Sur effets escomptés sur la Suisse. | | | | | |
| | | 4,376 | 50 | 4,346. 50 Sur effets sur l'étranger. | | | | | |
| | | 2,995 | 20 | Sur effets publics. | | | | | |
| | | 3,039 | 10 | Sur propriétés foncières. | | | | | |
| | | 81,087 | 10 | Sur commandites et participations. | | | | | |
| 181,510 | 05 | 40,000 | — | A réserve pour pertes éventuelles (dotation de 1896). | | | | | |
| | | | | VI. Bénéfice net. | | | | | |
| | | 17,682 | 48 | Solde au 31 décembre 1895. | | | | | |
| 86,124 | 35 | 68,441 | 87 | Bénéfice net de l'exercice 1896. | | | | | |
| | | | | I. Produit du compte d'effets de change. | | | | | |
| | | | | Effets escomptés sur la Suisse: | | | | | |
| | | | | Intérêts perçus | 44,901. | 10 | | | |
| | | | | Réescompte de l'exercice précéd. à 4 % | 5,995. | 93 | | | |
| | | | | | 50,897. | 03 | | | |
| | | | | A déduire: Réescompte au 31 décembre 1896 à 4 1/2 % | 8,944. | 79 | 41,952 | 24 | |
| | | | | Effets sur l'étranger: | | | | | |
| | | | | Intérêts perçus, commissions et bénéfice sur les cours | 53,594. | 87 | | | |
| | | | | Réescompte de l'exercice précéd. à 4 % | 7,030. | 78 | | | |
| | | | | | 60,625. | 65 | | | |
| | | | | A déduire: Réescompte au 31 décembre 1896 à 4 1/2 % | 5,491. | 66 | 55,133 | 99 | |
| | | | | Avances sur nantissement: | | | | | |
| | | | | Intérêts perçus et commissions | 15,785. | 25 | | | |
| | | | | Réescompte de l'exercice précéd. à 4 % | 1,589. | 40 | | | |
| | | | | | 17,344. | 65 | | | |
| | | | | A déduire: Réescompte au 31 décembre 1896 à 4 1/2 % | 1,756. | 70 | 15,587 | 95 | 112,674 18 |
| | | | | II. Intérêts créanciers et commissions. | | | | | |
| | | | | <i>a. Sur créances en comptes courants.</i> | | | | | |
| | | | | Des banques d'émission et correspondants | 21,913 | 31 | | | |
| | | | | Des comptes courants débiteurs | 122,552 | 05 | | | |
| | | | | Des comptes courants créanciers | 7,107 | 98 | | | |
| | | | | Des divers (change et provision) | 6,959 | 82 | | | |
| | | | | <i>b. Sur autres créances et placements.</i> | | | | | |
| | | | | De reports | 145,608 | 10 | | | |
| | | | | De placements hypothécaires: | | | | | |
| | | | | Intérêts perçus | 16,855. | 60 | | | |
| | | | | Prorata d'intérêts au 31 décembre 1896 | 4,530. | 70 | | | |
| | | | | | 21,386. | 30 | | | |
| | | | | A déduire: Prorata d'intérêts de l'exercice précédent | 4,441. | 90 | 16,944 | 40 | |
| | | | | D'effets publics: | | | | | |
| | | | | Intérêts perçus sur les fonds publics propres | 134,421. | 07 | | | |
| | | | | Bénéfice sur les cours des fonds publics propres | 94,628. | 04 | | | |
| | | | | Prorata d'intérêts au 31 décembre 1896 | 13,278. | 70 | | | |
| | | | | | 242,327. | 81 | | | |
| | | | | A déduire: Prorata d'intérêts de l'exercice précédent | 13,657. | 10 | 228,670 | 71 | 549,756 37 |
| | | | | III. Produits des immeubles. | | | | | |
| | | | | Du bâtiment de la banque | 5,000 | — | | | |
| | | | | D'autres propriétés foncières | 4,467 | 50 | 9,467 | 50 | |
| | | | | IV. Droits et indemnités. | | | | | |
| | | | | Droit de garde et gestion sur dépôt de titres et objets de valeur, etc. | | | 1,484 | 60 | |
| | | | | V. Produits divers. | | | | | |
| | | | | Bénéfice sur commandites et participations | 24,205 | 20 | | | |
| | | | | Agio sur monnaies diverses, billets de banque étrangers | 11,815 | 21 | 36,020 | 41 | |
| | | | | VI. Rentrées d'anciennes créances amorties. | | | | | |
| | | | | Sur effets sur l'étranger | 596 | 55 | | | |
| | | | | Sur comptes courants débiteurs | 175 | 50 | 772 | 05 | |
| | | | | VII. Solde du bénéfice de l'année précédente. | | | | | |
| | | | | Report à nouveau | | | 17,682 | 48 | |
| | | | | | | | 727,857 | 59 | |
| 727,857 | 59 | | | | | | | | |

Annexe au compte de profits et pertes de la Banque de la Suisse Italienne pour l'exercice 1896.

Répartition des bénéfices suivant les articles 32 *) et 33 des statuts

| | |
|--|----------------|
| Le bénéfice net de l'exercice se monte à | fr. 86,124. 35 |
| répartis de la manière suivante: | |
| 5 % sur le capital versé de fr. 1,000,000 | fr. 50,000. — |
| 8 % Tantièmes au conseil d'administration (sur fr. 108,441.87 ÷ fr. 50,000. — = fr. 58,441.87) | " 4,675. 30 |
| 8 % Tantièmes au directeur et aux employés supérieurs (sur fr. 108,441.87 ÷ fr. 50,000. — = fr. 58,441.87) | " 4,675. 30 |
| 1 % dividende supplémentaire aux actionnaires | " 10,000. — |
| Report à nouveau | " 16,773. 75 |
| | fr. 86,124. 35 |

*) Art. 32: Sur le bénéfice résultant du bilan, il sera premièrement réparti aux actionnaires 5 % sur le capital versé. L'excédent sera réparti de la manière suivante:

- a. 10 % au fonds de réserve.
- b. 8 % au conseil d'administration (§§ 20 et 21).
- c. jusqu'à 10 % au directeur et aux employés supérieurs.
- d. le restant en somme ronde aux actionnaires comme dividende. Lorsque le résultat du bénéfice de l'année se présente dans des conditions favorables, le conseil d'administration pourra proposer à l'assemblée générale de prélever un montant supérieur à 10 % du bénéfice en faveur du fonds de réserve; une proposition de cette nature ne pourra être rejetée que par 3/4 des actionnaires présents ou représentés.

Art. 33: Le fonds de réserve est considéré comme fonds opératif, il n'est pas administré séparément et ne porte pas intérêt. Si l'importance de celui-ci dépasse les 30 % du capital versé, il pourra, par décision de l'assemblée générale des actionnaires, être réparti ou destiné à libérer partiellement ou totalement les actions.

Bilan annuel de la Banque de la Suisse Italienne à Lugano

y compris ses succursales à Locarno et Mendrisio au 31 décembre 1896.

Actif

(Sauf ratification statutaire.)

Passif

| | | | I. Caisse. | | | | |
|------------|----|-----------|-------------------|---|-----------|----|------------|
| | | 800,000 | — | Couverture des billets en espèces ayant cours légal. | | | |
| | | 145,926 | 30 | Autres valeurs en espèces ayant cours légal. | | | |
| | | 945,926 | 30 | Encaisse légale. | | | |
| | | 8,400 | — | Propres billets (voir annexe n° 1). | | | |
| | | 51,350 | — | Billets des autres banques d'émission suisses. | | | |
| 1,059,681 | 80 | 58,985 | 50 | Autres valeurs en caisse. | | | |
| | | | | II. Créances à courte échéance. | | | |
| | | | | (Disponibles au plus tard dans les 8 jours.) | | | |
| | | 101,695 | 60 | Banques d'émission suisses, comptes débiteurs. | | | |
| | | 886,546 | 03 | Correspondants débiteurs. | | | |
| | | 36,389 | 58 | Comptes courants entre la banque principale et ses succursales. | | | |
| 1,057,490 | 36 | 32,859 | 15 | Divers: Coupons. | | | |
| | | | | III. Créances sur effets de change. | | | |
| | | | | Effets escomptés sur la Suisse: | | | |
| | | 317,834 | 97 | échus dans les 30 jours. | | | |
| | | 346,357 | 36 | entre 31 et 60 " | | | |
| | | 375,400 | 15 | " " 61 et 90 " | | | |
| | | 1,193,089 | 45 | 153,446. 97 " après 90 " | | | |
| | | | | Effets sur l'étranger: | | | |
| | | 160,579 | 27 | échus dans les 30 jours. | | | |
| | | 206,678 | 84 | entre 31 et 60 " | | | |
| | | 102,095 | 30 | " " 61 et 90 " | | | |
| | | 641,852 | 85 | 172,499. 44 " après 90 " | | | |
| | | | | Avances sur nantissement: | | | |
| | | 221,335 | — | échus dans les 30 jours. | | | |
| | | 32,420 | — | entre 31 et 60 " | | | |
| | | 107,520 | — | " " 61 et 90 " | | | |
| 2,205,617 | 80 | 370,725 | — | 9,450. — " après 90 " | | | |
| | | | | IV. Autres créances à terme. | | | |
| | | | | (Disponibles après 8 jours.) | | | |
| | | 2,742,124 | 95 | Comptes courants débiteurs avec crédit couvert. | | | |
| | | 4,178,875 | — | Reports. | | | |
| 7,284,067 | 95 | 363,068 | — | Créances hypothécaires de toutes sortes. | | | |
| | | | | V. Placements à terme indéfini. | | | |
| | | 1,364,476 | 85 | Actions | | | |
| | | 1,160,160 | 80 | Obligations } suivant inventaire (voir annexe n° 2). | | | |
| | | 2,524,637 | 65 | Effets publics. | | | |
| | | 114,500 | — | Propriétés foncières, non destinées à l'usage de la banque. | | | |
| 2,706,765 | 27 | 67,627 | 62 | Liquidations et soldes. | | | |
| | | | | VI. Valeurs en nantissement. | | | |
| | | | | Effets publics (couverture du 60 % de l'émission des billets de banque) (voir annexe n° 2). | | | |
| 1,289,525 | — | | | VII. Placements fixes. | | | |
| | | 688,089 | 23 | Commandites et participations. | | | |
| | | 131,700 | — | Immeubles à l'usage de la banque. | | | |
| 819,740 | 23 | 1 | — | Mobilier à l'usage de la banque. | | | |
| | | | | VIII. Comptes d'ordre. | | | |
| | | | | Prorata d'intérêts sur articles de l'actif. | | | |
| 17,809 | 40 | | | IX. Capital non versé. | | | |
| | | | | Capital non versé de dotation et sur actions 50 %. | | | |
| 1,000,000 | — | | | | | | |
| 17,440,677 | 31 | | | | | | |
| | | | | I. Emission de billets. | | | |
| | | | | Billets en circulation (voir annexe n° 1) | 1,991,600 | — | |
| | | | | Propres billets en caisse | 8,400 | — | 2,000,000 |
| | | | | II. Engagements à courte échéance. | | | |
| | | | | (Remboursables au plus tard dans les 8 jours.) | | | |
| | | | | Banques d'émission suisses, comptes créanciers | 39,385 | 68 | |
| | | | | Correspondants créanciers | 310,805 | 81 | |
| | | | | Comptes courants créanciers (voir annexe n° 3) | 1,942,683 | 92 | |
| | | | | Dépôts en caisse d'épargne (voir annexe n° 4) | 1,007,756 | 45 | |
| | | | | Intérêts échus et non encaissés | 118,306 | 15 | |
| | | | | Tantièmes | 9,850 | 60 | 3,427,788 |
| | | | | III. Engagements sur effets de change. | | | |
| | | | | Traites et acceptations | | | 527,171 |
| | | | | IV. Autres engagements à terme. | | | |
| | | | | (Avec terme de remboursement dépassant 8 jours.) | | | |
| | | | | Comptes courants créanciers (voir annexe n° 3) | 636,936 | 40 | |
| | | | | Dépôts en caisse d'épargne (voir annexe n° 4) | 5,406,763 | 89 | |
| | | | | Obligations échues ou dont le remboursement peut être exigé dans le courant de l'année prochaine après dénonciation préalable | 1,254,550 | — | |
| | | | | Obligations dont le remboursement ne peut avoir lieu dans le courant de l'année prochaine | 1,754,500 | — | 9,052,750 |
| | | | | V. Comptes d'ordre. | | | |
| | | | | Réserve pour pertes éventuelles (allocation de 1896) | 40,000 | — | |
| | | | | Récompte sur articles de l'actif | 16,198 | 15 | |
| | | | | Bénéfice net à répartir pour l'année 1896 | 60,000 | — | 116,193 |
| | | | | VI. Fonds propres. | | | |
| | | | | Capital versé 50 % | 1,000,000 | — | |
| | | | | Fonds de réserve statutaire | 300,000 | — | |
| | | | | Report du solde pour l'année 1897 | 16,773 | 75 | 1,916,773 |
| | | | | VII. Capital non versé. | | | |
| | | | | Capital non versé de dotation et sur actions 50 % | | | 1,000,000 |
| | | | | | | | 17,440,677 |
| | | | | | | | 31 |

Annexes au bilan annuel de la Banque de la Suisse Italienne au 31 décembre 1896.

Annexe n° 1. Etat des billets de banque au 31 décembre 1896.

| | | Emission | En caisse | En circulation |
|------------------------|---|-----------|-----------|----------------|
| 500 billets de fr. 500 | — | 250,000 | 500 | 249,500 |
| 12,647 " " 100 | — | 1,264,700 | 3,900 | 1,260,800 |
| 9,706 " " 50 | — | 485,300 | 4,000 | 481,300 |
| 22,853 billets | | 2,000,000 | 8,400 | 1,991,600 |

Annexe n° 4. Caisse d'épargne.*Conditions de remboursement.*

Les remboursements seront réglés par les dispositions suivantes:

| Jusqu'à | fr. | 200 à vue, |
|--------------|------|----------------------------|
| de fr. 200 à | 500 | après 10 jours de préavis, |
| " " 500 " | 1000 | " " " " |
| " " 1000 " | 2000 | " " " " |
| " " 2000 " | 3000 | " " " " |

pour toute somme supérieure, après 6 mois de préavis.

Si l'état de la caisse le permet, il pourra être remboursé à vue toute somme supérieure à celles susindiquées. Durant le terme de préavis, le dépositaire ne pourra exiger ni dénoncer une autre somme que celle préavisée.

Les dépôts en caisse d'épargne se répartissent en:

| | |
|---|-------------------------|
| a. 1998 déposants avec un avoir au-dessous de fr. 200 | fr. 144,356.45 |
| 4317 déposants avec un avoir au-dessus de fr. 200, à fr. 200 par compte | 863,400.— |
| Remboursables dans tous les cas dans les 8 jours | fr. 1,007,756.45 |
| c. 4317 déposants avec un avoir au-dessus de fr. 200, remboursables après 8 jours | 5,406,763.89 |
| | fr. 6,414,520.34 |

Annexe n° 3. Compte courants créanciers.

Les comptes courants créanciers pourront disposer de leur avoir:

Jusqu'à fr. 2000 à vue.

De fr. 2001 à fr. 5,000 à 3 jours de préavis.

" " 5001 à " 20,000 à 10 " " "

Pour sommes supérieures suivant entente spéciale avec la direction.

Si l'état de la caisse le permet, la banque remboursera toute somme supérieure à celles susindiquées, sans préavis.

Les comptes courants créanciers se répartissent en:

| | |
|--|--------------------------|
| a. 223 comptes avec un avoir au-dessous de fr. 2000 | fr. 157,751.85 |
| 227 comptes avec un avoir au-dessus de fr. 2000, à fr. 2000 par compte | 454,000.— fr. 611,751.85 |
| 107 comptes avec un avoir de fr. 2000 à fr. 5000 | fr. 125,361.77 |
| 120 comptes avec un avoir au-dessus de fr. 5000, à fr. 3000 par compte | 360,000.— " 485,361.77 |
| Remboursables dans tous les cas dans les 8 jours | fr. 1,097,113.62 |
| b. 90 comptes avec un avoir de fr. 5000 à fr. 20,000 | fr. 395,570.30 |
| 30 comptes avec un avoir au-dessus de fr. 20,000, à fr. 15,000 par compte | 450,000.— |
| Remboursables éventuellement dans les 8 jours | " 845,570.30 |
| Remboursables dans la règle dans les 8 jours | fr. 1,942,683.92 |
| c. 30 comptes avec un avoir au-dessus de fr. 20,000, remboursables après 8 jours | 636,936.40 |
| | fr. 2,579,620.32 |

Inserionspreis:
Die halbe Spaltenbreite 30 Cts.,
die ganze Spaltenbreite 50 Cts. per Zeile.

Privat-Anzeigen. — Annonces non officielles.

Prix d'insertion:
30 cts. la petite ligne,
50 cts. la ligne de la largeur d'une colonne

Uetlibergbahn-Gesellschaft.

Prospektus

für
Erhöhung des Aktienkapitals von Fr. 1,000,000
auf Fr. 1,420,000.

In der Generalversammlung vom 26. Februar 1897 haben die Aktionäre der Uetlibergbahn den Ankauf der Landry'schen Liegenschaften auf dem Uetliberg beschlossen.

Zur Deckung der Verbindlichkeiten, welche der Bahn durch den Ankauf und den Betrieb der Etablissements auf dem Uto erwachsen, soll der Betrag von Fr. 420,000 in neuen Aktien der Bahngesellschaft beschafft werden.

Den bisherigen Aktionären bleibt das Vorbezugsrecht dieser neuen Aktien im Verhältnis zu den in ihrem Besitze befindlichen alten Aktien gewahrt.

Die neuen Aktien werden gegenüber den alten Aktien insoweit privilegiert, als dieselben für einbezahlte Fr. 300 mit den alten auf nominell Fr. 500 lautenden Aktien am Jahresertrag und dem seinerzeitigen Liquidationsergebnis gleichmässig anteilsberechtig sind, gemäss Artikel 3 der neuen Statuten:

Art. 3.

Das Gesellschaftskapital beträgt 1,420,000 Franken. Es zerfällt in 2000, auf den Inhaber lautende, vollbezahlte Aktien von je 500 Franken und in 1400 neue Aktien, Nr. 2001 bis 3400 à je 300 Franken. Jede dieser Aktien hat, ohne Rücksicht auf ihren Nennwert, gleichmässigen Anteil an dem gesamten Eigentum, Gewinn und Verlust. Die Aktien sind unteilbar; die Gesellschaft anerkennt nur einen Repräsentanten für jede Aktie.

In Ausführung dieser Beschlüsse emittiert der unterzeichnete Verwaltungsrat 1400 Stück neue Aktien der Uetlibergbahn, à je Fr. 300, welche die Nummern 2001 bis 3400 tragen, auf den Inhaber lautend, unter nachfolgenden näheren Bedingungen:

I.

Den bisherigen Aktionären wird in der Weise ein Vorrecht eingeräumt, dass sie auf je drei alte Aktien zwei neue, resp. für zehn alte sieben neue Aktien zum Kurse von Fr. 300 zeichnen können.

Die neuen Aktien sind dividendenberechtig vom 1. Januar 1897 an. Der erste Coupon ist somit im Jahre 1898 nach der ordentlichen Generalversammlung für das Jahr 1897 fällig.

II.

Subskriptionen werden bis spätestens Freitag, den 26. März, von untenstehenden Firmen, bei denen auch Prospekte und Anmeldeformulare bezogen werden können, in den üblichen Geschäftsstunden entgegengenommen.

Die bisherigen Aktionäre, welche ihr Vorrecht ausüben wollen, haben den Nachweis ihres Aktienbesitzes durch Angabe der Nummern zu leisten.

III.

Die Einzahlung der Aktien findet wie folgt statt:

Fr. 150 am 1. April,
Fr. 150 am 5. Mai.

IV.

Zeichnungen von Nichtaktionären können insoweit berücksichtigt werden, als das Vorbezugsrecht von alten Aktionären nicht ausgeübt wird, und gelten auch hierfür die in Absatz II und III angeführten Bedingungen.

Im Falle der Ueberzeichnung behält sich die Verwaltung entsprechende Reduktion vor.

Wir glauben, unterlassen zu sollen, auf den dieser Aktienvermehrung zu Grunde liegenden Ankauf der Liegenschaften auf dem Uetliberg hier näher einzutreten, da positive Rentabilitäts-Rechnungen heute noch nicht gegeben werden können.

Andrerseits unterliegt es jedoch keinem Zweifel, dass die Prosperität der Bahn von einer gedeihlichen Führung der Wirtschaftslösungen auf dem Berge abhängig ist.

Der Ankauf der Liegenschaften auf dem Uetliberg ermöglicht die Zusammenlegung der beidseitigen Interessen und berechtigt zu der Erwartung, dass die Verhältnisse der Bahn sich günstiger gestalten werden.

Wir glauben nun, die Beurteilung dieser Verhältnisse nicht nur den alten Aktionären, sondern auch unserm Zürcher Publikum überhaupt überlassen zu können.

Zürich, den 15. März 1897.

Namens des Verwaltungsrates der Uetlibergbahn,

(289)

Der Präsident: P. E. Huber.

Der Aktuar: J. Hirt.

Zeichnungen nehmen entgegen:

in Zürich: Schweiz. Kreditanstalt.
Schweiz. Bankverein.
Zürcher Kantonalbank.
Eidg. Bank (A.-G.).
Aktiengesellschaft Leu & Co.
Bank in Zürich.
Schweiz. Volksbank.
Bank in Baden, Filiale
Zürich.

in Zürich: Zürcher Depositenbank.
Inkasso- und Effektenbank.
Leihkasse Engo.
Blarer & Co.
Grob & Co.
Kugler & Co.
Orelli im Thalhof.
Schupisser Vogel & Co.

Steinkohlenconsum-Gesellschaft Glarus.

Einladung zur ordentlichen Hauptversammlung

auf

(Ma 2457 Z)

Mittwoch, den 24. März 1897, nachmittags 4 Uhr,
im Glarnerhof, Glarus,

zur Erledigung der ordentlichen Jahresgeschäfte: Rechnungsablage und Beschlussfassung über Verwendung des Reingewinnes pro 1896, Wahlen etc.

Glarus, den 28. Februar 1897.

(197)

Der Verwaltungsrat.

Uetlibergbahn-Gesellschaft.

Generalversammlung.

Die verehrlichen Aktionäre der Uetlibergbahn-Gesellschaft werden amnit zur ordentlichen Generalversammlung auf Freitag, den 9. April n. k., vormittags 10 Uhr, in's Zunfthaus zur Waag in Zürich höfl. eingeladen.

Traktanden:

- 1) Berichterstattung über die stattgefundene Aktienemission und Beschlussfassung im Sinne von Art. 618 des S. O.-R.
- 2) Genehmigung des Geschäftsberichtes und der Jahresrechnung für das Jahr 1896.
- 3) Beschlussfassung über die Verwendung des Reingewinnes.
- 4) Eventuell Statutenänderung.
- 5) Wahlen.

Die Stimmkarten und die Geschäftsberichte können vom 2. April n. k. an auf unserem Bureau, Holzgasse 4, bezogen werden.

Zürich, den 21. März 1897.

Für den Verwaltungsrat der Uetlibergbahn,

Der Präsident: P. E. Huber.

(282)

Schweizerischer Bankverein.

Dividenden-Zahlung und Aktien-Umtausch.

Die Dividende des Basler und Zürcher Bankvereins für das Jahr 1896 ist von der Generalversammlung der Aktionäre auf 7 1/2 % festgesetzt worden und wird vom 22. dies an mit

Fr. 37.50 pro Aktie von Fr. 500,
" 30. — " " " " 400

spesenfrei bezahlt:

in Basel
» Zürich } an unserer Kasse,
» St. Gallen

» Frankfurt a. M. bei der Frankfurter Filiale der Schweizer Bank in deutscher Valuta zum jeweiligen Tageskurse für kurze Sicht Schweiz.

Die Auszahlung erfolgt:

a. für die alten Aktien des Basler Bankvereins gegen Einlieferung des Dividenden-Coupon Nr. 20;

b. für die Interimsscheine des Basler und Zürcher Bankvereins, sowie für die noch in Cirkulation befindlichen Aktien des Zürcher Bankvereins gegen Ablieferung dieser Titel, für welche den Inhabern neue Aktien des Schweizerischen Bankvereins verabfolgt werden.

Gleichzeitig werden hiemit die Inhaber von alten Aktien des Basler Bankvereins aufgefordert, ihre Titel zum Umtausche gegen neue Aktien des Schweizerischen Bankvereins an unseren Kassen in Basel, Zürich und St. Gallen einzureichen, bei welchen die erforderlichen Bordercau-Formulare bezogen werden können.

Zürich, Basel und St. Gallen, 20. März 1897.

(288)

Schweizerischer Bankverein.

Wagendecken

Julius Hes & Co. (563)

Dundee (Schottland) — Zürich (Schweiz).
wasserdichte. Pferddecke etc. Preisacourants und Muster zu Diensten.

Zur Heizung grösserer Lokale

jeder Art, auch mit einem Ofen zwei übereinander gelegene Räume zu heizen, sind die

» ächten amerikanischen

Dauerbrand-Oefen

mit nebiger Fabrikmarke die allerbesten.

Billigste Installation, in einer Stunde montiert und betriebsfähig, unbegrenzt dauerhaft, brauchen keinerlei Mauerung, können Sommers abseits gestellt werden, brennen zuverlässig und mit sichtbarem Feuer, das dato billigste Heizmaterial Coke, auch Anthracit. Zweijährige Garantie; prima Referenzen.

Zur Inspektion seines reichhaltigen Musterlagers von ächten amerikanischen Heizöfen, 1896er Modelle, und besten und schönsten

Kochherden (für Holz, Kohle oder Coke) ladet höfl. ein
J. R. Bitter, Neuquartier, Zofingen.

(1334)

Illustrierte Preislisten gratis und franko.

Siederrohr-Sicherheits-Kessel
mit regulierbarer Ueberhitzung.

Grösste Sicherheit

Sparsamster Betrieb

In allen Teilen leicht zugänglich

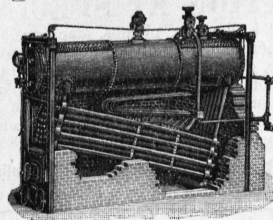

2 Millionen
□ meter Heizfläche im Betrieb, wovon ca. 1000 □ meter in der Schweiz.

Beste Referenzen von allen Kesselbesitzern.

Gefl. Anfragen an

F. Bormann & Co, Zürich I,

Telephon 2525

Bureaux: Stadelhoferstrasse 40.

(241)

POUR MANUFACTURIERS ET ATELIERS DE CONFECTION

NOUVELLES INSTALLATIONS ÉCONOMIQUES

DE MACHINES A COUDRE EN TOUS GENRES

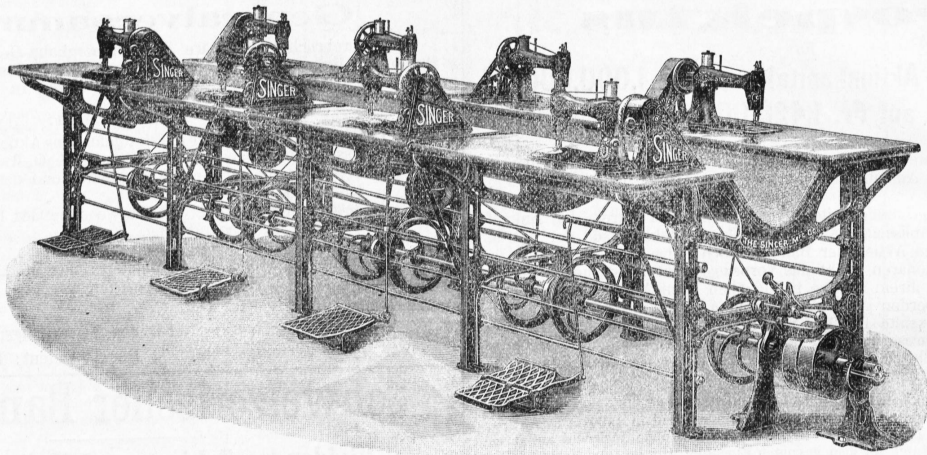

Ces installations spéciales pour ateliers réalisent par leur simplicité et leur rapidité une économie considérable sur la main-d'œuvre et les frais, tout en donnant un rendement supérieur; elles s'emploient aussi bien avec des *moteurs à pied très rapides* qu'avec des *moteurs hydrauliques, électriques, à vapeur, à gaz, etc.*

Etablis droits ou à auge, simples ou doubles, pour tous genres de confections, et principalement lingerie, robes, corsets, chemises, cols, chaussures fines et fortes, travaux sur cuir, saes, hautes, vêtements militaires, chapellerie, casquettes, parapluies, etc.

Compagnie „SINGER“

Maisons succursales à: Bâle, Berne, Lausanne, Lucerne, Neuchâtel, Chaux-de-Fonds, St-Gall, Zurich.

(184¹¹)

Maison principale: RUE DU MARCHÉ, 13. — GENÈVE.

SOCIÉTÉ SUISSE DES COMMERÇANTS

Service de - ZÜRICH - Placement

Union de
43 sociétés de com-
merçants de la Suisse.

Nous procurons *gratuitement* aux maisons de commerce et aux administrations, des teneurs de livres, correspondants, commis, voyageurs, vendeurs, magasiniers, etc. — Postulants nombreux et capables. Informations exactes sur chaque candidat. (87¹¹)

Bureau central à Zurich: 20, Sihlstrasse. — Téléphone n° 1804.
Succursale à Bâle: 55, Gerbergasse. — Téléphone n° 2192.
Succursale à Berne: 16, Amthausgasse. — Téléphone n° 268.
Succursale à Genève: 1, Rue de l'Entrepôt — Téléphone n° 1934.
Succursale à St-Gall: 10, Poststrasse. — Téléphone *Heinrich Wehrl*.
Succursale à Paris: 50, Rue des petites Ecuries.
Succursale à Londres: Finsbury Circus Buildings, 18, Eldon Street, EC.



HANS SCHWARZ' (811)

Adressbuch der Schweiz

für Industrie, Handel und Gewerbe.

Vollständiges und zuverlässigstes Adressbuch der Schweiz mit Branchen-, Spezialitäten- und Ortsregistern.

Den einzelnen Firmen sind Angaben über Gründungsjahr, Inhaber, Handelsregister-Eintragung, ob Telefonabonnent, der hauptsächlichsten Spezialitäten etc., bei industr. Etablissements über Arbeiterzahl, Betriebskraft, Heizungs- und Beleuchtungsart etc. beigegeben, welche dem Nachschlagenden ermöglichen, sich ein ordentl. Bild über die einzelne Firma, deren Bedarf und einigermaßen Kreditfähigkeit zu geben.

Prix { Ausgabe 1894/95, so lange Vorrat, geb. Fr. 15.
Ausgabe 1897/98, in Vorbereitung, per Subskription Fr. 20.
Wir bitten, Fragebogen für Aufnahme (event. Korrektur) in die nächste Ausgabe 1897/98 zu verlangen.

Verlag: Hans Schwarz & Cie., Seidengasse 5, Zürich.

FABRICATION ET SPÉCIALITÉS.

Pinces à couper et à plomber, plombs, machines à perforer, presses à dates pour billets, numéroteurs, timbres à sceaux, à dates et à raisons de commerce, fers à brûler, clefs de wagons, enseignes en tous genres, plaques pour hydrants, pour noms de rues et de maisons, plaques pour indiquer les distances, fondues ou émaillées, ou frappées avec lettres massives, en relief. Jetons pour brasseries et sociétés de consommation. Marques de fabrique. Diplôme à Zurich 1883; Médaille à Paris 1889.

H. ISLER, atelier de mécanique et établissement de gravure,
(58¹¹) à Winterthour.

Kommissions- und Geschäfts-Bureau
Conrad Frank, Luzern

empfeht sich für

Inkasso, Diskonto und Information.

Buchdruckerei JENT & Co in Bern. — Imprimerie JENT & Co à Berne.

A remettre de suite

le commerce de vins Oer & Co en pleine activité, matériel en parfait état, clientèle. Pour visiter s'adresser Rue des Délices et pour traiter à l'Office des faillites de Genève, au palais de Justice n° 56, Place du Bourg de Four, où les offres seront reçues jusqu'au 20 mars 1897.

Nach England

via Vlissingen(Holland)-Queenboro

zweimal täglich für Personen und Güter. Sehr billige und schnelle Beförderung für Güter aller Art nach und von London und weiter. Nach Südafrika: für Personen und Güter per Castle-Line via Vlissingen-London.

Anfragen wegen Auskunft, Frachtübernahmen u. s. w. beliebe man zu richten an die Vertreter, Herren Hediger & Co in Basel, oder an

Die Direktion der Dampfschiff-Gesellschaft Zeeland in Vlissingen (Holland).

(885)

Orell Füssli, Verlag Zürich.

Der Schutz des industriellen Eigentums in der Schweiz und im deutschen Reiche.

Systematisch geordnete Sammlung der bezüglichen neuen und neuesten Gesetze, der Verordnungen, Bestimmungen und Bekanntmachungen. Ein Leitfaden für Erfinder, Patentinhaber, Industrielle und Kaufleute, Gewerbetreibende, Handwerker etc. 186 S. 8°. Von Niesper-Meyer. Fr. 4.

Handbuch der Aktiengesellschaften und Geld-Institute der Schweiz.

VI. Jahrgang 1896. Fr. 15.

Schweizerisches Handels-Register-Adressbuch, mit Firmen-Register nach Branchen geordnet. 2. amtl. Ausgabe. 1292 S. kart. Fr. 10.

Schweizerisches Ortschaften-Verzeichnis Dictionnaire des localités de la Suisse herausgegeben vom Eidg. statistischen Bureau. Preis: Fr. 7. (755)

Die Rückversicherung im Transport-Versicherungsgeschäft von A. Stutz. Fr. 6.

Handbuch der Zinseszins-, Renten-, Anleihen- und Obligationenrechnung von V. Bärlocher. Fr. 15.

Durch alle Buchhandlungen zu beziehen.

Otto Baumann, St. Gallen.

Inkasso- u. Informations-Bureau
Rechtsagentur (562)
Geschäftsführer des „Creditreform“.

MACHINE A ECRIRE

la plus pratique et la plus économique.

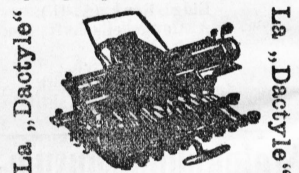

Prix: fr. 210.

Vente et démonstration chez
Briquet & Fils
4 et 6, Cité GENÈVE 7, Corrairie.
Seuls concessionnaires pour la Suisse romande. (722)

Demander les catalogues.