

Aperçu historique

Objekttyp: **Chapter**

Zeitschrift: **INSA: Inventar der neueren Schweizer Architektur, 1850-1920: Städte = Inventaire suisse d'architecture, 1850-1920: villes = Inventario svizzero di architettura, 1850-1920: città**

Band (Jahr): **9 (2003)**

PDF erstellt am: **25.09.2024**

Nutzungsbedingungen

Die ETH-Bibliothek ist Anbieterin der digitalisierten Zeitschriften. Sie besitzt keine Urheberrechte an den Inhalten der Zeitschriften. Die Rechte liegen in der Regel bei den Herausgebern.

Die auf der Plattform e-periodica veröffentlichten Dokumente stehen für nicht-kommerzielle Zwecke in Lehre und Forschung sowie für die private Nutzung frei zur Verfügung. Einzelne Dateien oder Ausdrucke aus diesem Angebot können zusammen mit diesen Nutzungsbedingungen und den korrekten Herkunftsbezeichnungen weitergegeben werden.

Das Veröffentlichen von Bildern in Print- und Online-Publikationen ist nur mit vorheriger Genehmigung der Rechteinhaber erlaubt. Die systematische Speicherung von Teilen des elektronischen Angebots auf anderen Servern bedarf ebenfalls des schriftlichen Einverständnisses der Rechteinhaber.

Haftungsausschluss

Alle Angaben erfolgen ohne Gewähr für Vollständigkeit oder Richtigkeit. Es wird keine Haftung übernommen für Schäden durch die Verwendung von Informationen aus diesem Online-Angebot oder durch das Fehlen von Informationen. Dies gilt auch für Inhalte Dritter, die über dieses Angebot zugänglich sind.

1 Aperçu historique

1.1 Table chronologique

1788 24 mai: grand incendie qui détruit le tiers des bâtiments de la ville de Sion.

1798 4 avril: acceptation de la Constitution helvétique par le Valais.

1802 30 août: adoption de la Constitution de la République indépendante du Valais.

1805 9 octobre: inauguration officielle de la route carrossable du Simplon.

1810 12 novembre: annexion du Valais à la France sous le nom de Département du Simplon.

1813 Premier plan géométrique de la ville de Sion, levé pour des raisons militaires.

1815 4 août: entrée de la République du Valais dans la Confédération helvétique comme vingtième canton suisse.

1830 Démolition de la porte de Loèche au sommet du Grand-Pont et création d'un nouveau tronçon de la route du Simplon, actuellement *rue de Loèche*.

1833 Loi sur l'endiguement du Rhône, des rivières et des torrents et le dessèchement des marais.

1835 Loi sur les constructions, l'élargissement, l'entretien et la classification des routes.

1838 avril-juin: destruction de la porte de Conthey, à l'ouest de la ville, ainsi que du mur d'enceinte qui la relie à la tour des Sorciers au nord.

1838-1839 Construction du couvent des Ursulines sur l'emplacement de l'enceinte démolie. Voir 1848 et 1881.

1839 9 juin: pose de la première pierre du Palais épiscopal à l'ouest de la cathédrale.

1839-1840 Scission de la Diète, les députés du Haut-Valais siègent à Sierre, ceux du Bas-Valais à Sion.

1840 6 avril: le gouvernement du Haut-Valais reconnaît celui du Bas-Valais sous la pression des troupes bas-valaisannes entrées à Sierre.

1840 Achat par l'Etat du Valais des bâtiments de la Majorie et du Vidomnat qui deviennent des casernes.

1841-1842 Création du tronçon «extra-muros» de la nouvelle *rue de Lausanne*.

1843 Début de la destruction de l'enceinte au sud de la rue de Lausanne.

1843 Projets pour un Hôtel national (Palais du Gouvernement) par l'architecte veveysan Philippe Franel et l'ancien père jésuite Etienne Elaerts. Voir 1848.



Fig. 2 Les fortifications occidentales de la ville de Sion peu après le démantèlement de la porte de Conthey. Lithographie de Théodore Du Moncel, 1838.

- 1844** 18 mai: investissement de la ville de Sion par les milices haut-valaisannes.
- 1845** 11 décembre: alliance secrète (Sonderbund) du Valais avec six autres cantons catholiques. Voir 1847.
- 1847** 1^{er} décembre: entrée à Sion des Valaisans enrôlés dans l'armée fédérale. Ils dressent un arbre de la liberté sur la Planta. Voir 1845.
- 1847** 2 décembre: rassemblement populaire sur la Planta; nomination d'un gouvernement radical provisoire et prise d'une série de mesures contre l'Eglise et le clergé.
- 1847** 9 décembre: après interdiction de leur ordre en Suisse, les Jésuites et les Ursulines quittent Sion. Leurs biens sont réunis au domaine de l'Etat. Voir 1848.
- 1848** 11 janvier: décret sur la sécularisation des biens ecclésiastiques.
- 1848** 6 mai: sur l'invitation du Département des finances, le Conseil municipal nomme une commission chargée de l'établissement du cadastre.
- 1848** Le couvent des Ursulines devient le Palais du Gouvernement. Voir 1838 et 1843.
- 1848** Nouvelle Constitution cantonale (création de la commune politique).
- 1849** 18 juin: pétition au Conseil municipal demandant des modifications de l'endiguement du Rhône.
- 1849** 4 octobre: arrêté cantonal ordonnant des mesures sanitaires à l'approche du choléra, notamment le déplacement des cimetières à l'extérieur des villes. Voir 1851 et 1854.
- 1850** 15 juin: convention entre l'Etat du Valais et la Ville de Sion pour la création d'une place à la Planta.
- 1850** 17 juin: quelques citoyens commencent la démolition des fortifications au nord, entre la tour des Sorciers et la porte de Savièse.
- 1850** Construction d'un abattoir municipal à la *rue de la Cible*, sous le rocher de la Majorie.
- 1850** Pavage de la *rue du Rhône*.
- 1851** 1^{er} janvier: introduction de la nouvelle monnaie suisse en Valais.
- 1851** 2 février: fondation de la Société industrielle. Voir 1898.
- 1851–1852** Déplacement du cimetière au nord de la ville, face au couvent des Capucins. Voir 1849 et 1854.
- 1852** 30 juillet: création d'une commission chargée de la surveillance des travaux d'assainissement urbain.
- 1852** septembre: forte crue de la Sionne.
- 1852** Démantèlement de la porte de Savièse au nord de la ville.
- 1852** Aménagement d'une promenade appelée ensuite *avenue du Couchant*, actuellement partie supérieure de l'*avenue de la Gare*. Voir 1856 et 1860.
- 1853** 22 janvier: convention avec le comte Adrien de la Valette pour la construction d'un chemin de fer en Valais. Voir 1859, 1860, 1868 et 1878.
- 1853** Ouverture de la *rue de la Tour* et réparation de la tour des Sorciers par l'Etat du Valais contre l'avis du Conseil municipal qui voulait la démolir pour récupérer les fers.
- 1854** mars: destruction de la porte du Rhône au sud de la ville.
- 1854** 28 avril: signature d'une convention entre la Municipalité et la Bourgeoisie au sujet de leurs avoirs respectifs.
- 1854** 10–13 juillet: concerts à l'occasion de l'assemblée de la Société helvétique de musique à Sion.
- 1854** Pavage de la *rue des Châteaux*.
- 1854** Nivellement de l'ancien cimetière. Voir 1849 et 1851.
- 1854** Ouverture d'un bureau des postes et du télégraphe au rez-de-chaussée de l'Hôtel de Ville.
- 1855** Travaux d'aménagement de la *place du Midi* à l'extérieur des murs de l'enceinte méridionale.
- 1855** Tremblement de terre.
- 1855–1856** Construction de la maison Julier à l'angle de l'*avenue du Couchant* et de l'*avenue du Nord*.
- 1856** 2 septembre: décret créant la Banque cantonale du Valais. Voir 1870.
- 1856** Construction d'un lavoir public sur la nouvelle *place du Midi*. Voir 1855.
- 1856** Plantation de tilleuls, de marronniers et de platanes à l'*avenue du Couchant*. Voir 1852.
- 1856–1857** Construction de la maison Rachor (ancien café de Genève) à la *rue de Lausanne* No 3.
- 1856–1860** Construction par la Bourgeoisie de cinq écluses pour colmater son terrain des Iles.
- 1858** 19 mai: mandat du Conseil municipal à l'ingénieur Philippe de Torrenté pour dresser une copie du plan de la ville en y introduisant les changements intervenus.
- 1858** Démolition des murs au sud, entre l'ancienne porte du Rhône et la porte Neuve.
- 1858** Construction de réservoirs d'eau dans la vallée de la Sionne.
- 1859** 14 juillet: ouverture de la ligne de chemin de fer le Bouveret-Martigny. Voir 1853, 1860, 1868 et 1878.

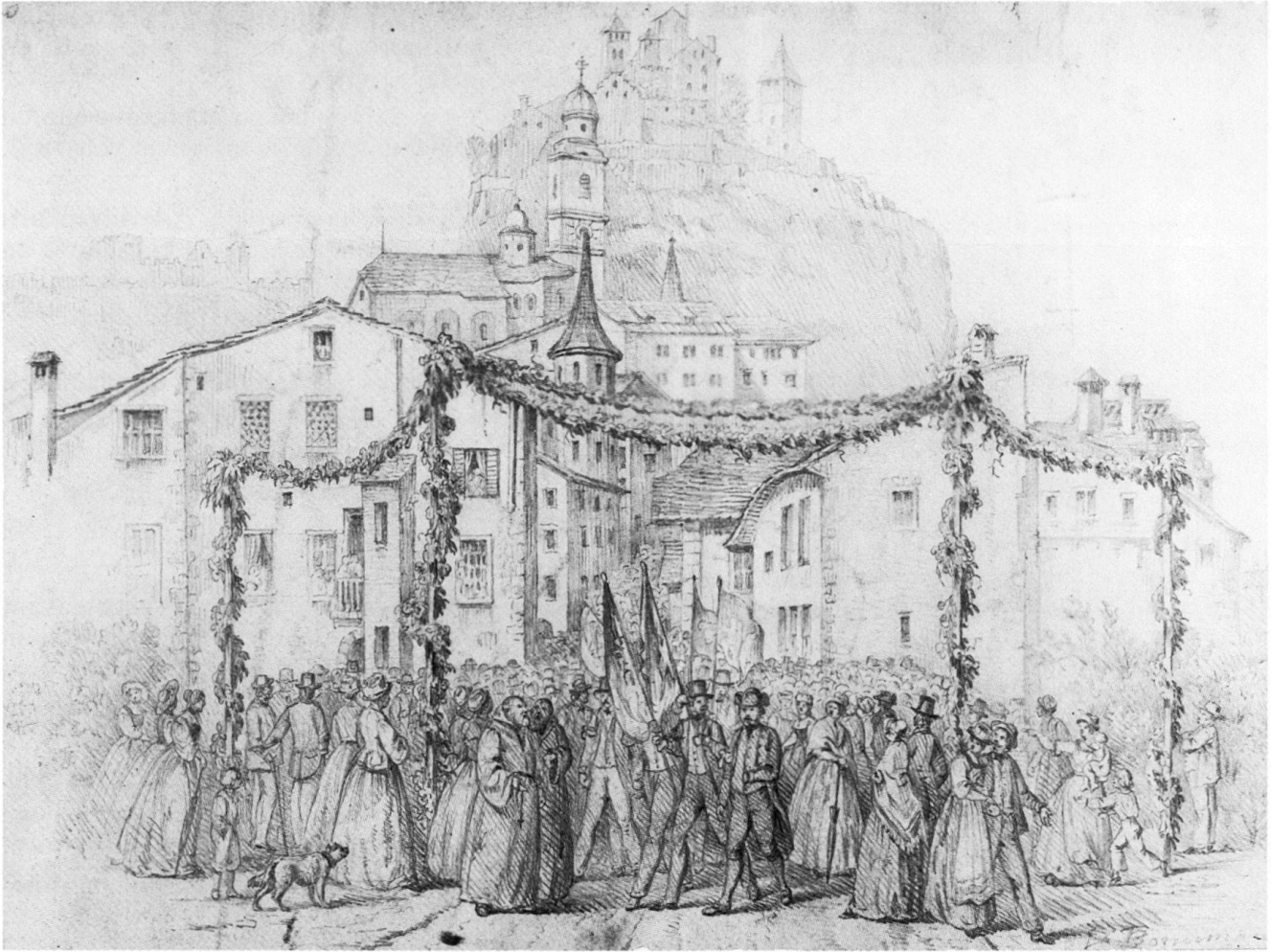

Fig. 3 Rassemblement pour les concerts organisés à l'occasion de l'assemblée de la Société helvétique de musique en juillet 1854. Xylographie publiée dans la *Suisse illustrée*, 1854.

1859 Construction de la maison Solioz à la *rue de Lausanne* No 21.

1860 5 mai: arrivée du chemin de fer à Sion, inauguration officielle le 29 septembre, entachée d'une manifestation anti-française en gare de Sion (dans le contexte sensible du rattachement de la Savoie à la France). Voir 1853, 1859, 1868, 1873 et 1878.

1860 1–3 septembre: inondation du Rhône. Voir 1862 et 1866.

1860 Ouverture de l'*avenue de la Gare*. Voir 1852 et 1862.

1860 Création de la *rue des Remparts* sur le tracé sud-ouest de l'ancienne enceinte.

1860 Construction de la maison Baglioni à l'*avenue du Couchant*, actuellement *Gare* No 49.

1860 Première discussion au Conseil communal au sujet de l'introduction du gaz pour l'éclairage de la ville. Voir 1867 et 1868.

1861 25 août: afflux par trains spéciaux de plus de 1000 visiteurs à l'occasion d'une revue militaire.

1862 29 novembre: le canton déclare la correction et l'endiguement du Rhône d'utilité publique. Voir 1860 et 1866.

1862 Plantation de marronniers le long de l'*avenue de la Gare*. Voir 1860.

1863 2 avril: nomination d'experts pour effectuer la révision de la taxe des bâtiments.

1863–1864 Construction du casino à la *rue du Grand-Pont* No 4.

1863–1864 Projet de tunnel carrossable sous le rocher de la Majorie. Voir 1887.

1864 28 février: l'Assemblée primaire demande une meilleure surveillance du feu, un meilleur éclairage de la ville, plus de propreté des rues et des fontaines publiques ainsi qu'un plan général de la ville pour les constructions nouvelles et les rectifications des rues.

vers 1865 Ouverture de la *rue des Vergers*.

1865–1866 Construction d'une fabrique de tabac et de la maison de Joseph Spahr à la *place du Midi* Nos 18–22 et No 29.



Fig. 4 L'hôtel de Philippe de Torrenté construit en 1866.

- 1866** 28 juin: nomination d'une commission formée de conseillers municipaux et bourgeois pour étudier la création d'une buanderie et d'un établissement de bains municipaux. Sans suite. Voir 1898.
- 1866** 11 septembre: décision de rendre obligatoire le dépôt d'une copie des plans des bâtiments à construire aux Archives municipales. Sans suite.
- 1866** Construction d'un hôtel par Philippe de Torrenté à la *rue de Lausanne* No 23. Voir 1876 et 1892.
- 1866** Projet de création de la *ruelle du Midi*. Voir 1877.
- 1866** Premiers travaux de correction du Rhône dans la région de Sion. Voir 1860 et 1862.
- 1866–1869** Construction de la grenette par la Bourgeoisie et la Municipalité à la *rue du Grand-Pont* No 24.
- 1867** 22 avril: l'Assemblée primaire accepte l'ouverture de la *rue de la Dent-Blanche*, qui doit relier l'angle sud-est de la Planta au chemin des Creusets, au sud. Voir 1898.
- 1867** 14 mai: nomination d'une nouvelle commission pour la création d'un cadastre. Voir 1848 et 1870.
- 1867** 20 juillet: cas de choléra en Valais entraînant la mise en place d'une commission de salubrité publique chargée d'appliquer l'arrêté du Conseil d'Etat concernant les fumassières et les étables à porcs en ville.
- 1867** Constitution de la Société pour l'éclairage au gaz de la ville de Sion et construction d'une usine près de la gare. Voir 1860, 1868 et 1898.
- 1868** Souscription pour une fontaine à la *rue de Lausanne*.
- 1868** 6 janvier: inauguration de l'éclairage au gaz. Voir 1860 et 1867.
- 1868** 12 janvier: fondation de la Société séduinoise d'agriculture, première de son genre en Valais. Voir 1870.
- 1868** 6–8 septembre: inauguration officielle du tronçon de chemin de fer Sion-Sierre. Voir 1853, 1859, 1860 et 1878.
- 1870** 3 avril: acceptation par l'Assemblée primaire du financement de la levée du cadastre du territoire de Sion; 2/5^e à la charge de la Commune et le reste à celle des propriétaires. Voir 1848, 1867 et 1872–1876.
- 1870** 10 mai: décision de placer des plaques à l'angle des rues pour en indiquer le nom.
- 1870** 28 octobre: inondation de la Sionne.
- 1870** Exposition agricole à Sion. Voir 1868.
- 1870** Faillite de la Banque cantonale. Voir 1856.
- 1871** Epidémie de variole.
- 1872** Création à Sion d'une société vinicole ayant pour but la manipulation et la vente en commun des vendanges des sociétaires.
- 1872–1876** Réalisation du cadastre de la commune. Voir 1870.
- 1873** Construction de la première gare. Voir 1860.
- 1873** Discussions sur la construction d'un collège à la Planta. Voir 1891.
- 1874** 4 novembre: inauguration du séminaire diocésain au nord de la cathédrale.
- 1874** Construction du café-restaurant de la Gare.
- 1874–1898** Creusement du canal de drainage Sion-Riddes.
- 1876** 3 octobre: inauguration du temple protestant au début de la *rue de Loèche*.
- 1876** L'hôtel de Philippe de Torrenté sert de collège. Voir 1866 et 1892.
- 1877** 22 janvier: adoption de la numérotation des bâtiments proposée par la commission du cadastre.
- 1877** mai: le Grand Conseil demande au Gouvernement un rapport sur la propriété des châteaux féodaux du canton et les mesures à prendre pour leur conservation. Voir 1892–1902.
- 1877** Création de la *ruelle du Midi* après l'expropriation et la démolition de plusieurs granges. Voir 1866.
- 1878** 1^{er} juillet: inauguration de la ligne de chemin de fer Sierre-Brigue. Voir 1853, 1859, 1860 et 1868.
- 1878** Projets sans suite de transformation de la *place de la Planta* en jardin à la française ou à l'anglaise.
- 1879** 1^{er} mai: inauguration du nouveau stand de tir des Creusets.

- 1879** Nomination par le Grand Conseil d'une commission archéologique pour éviter la dispersion du patrimoine mobilier en dehors du canton. Voir 1883.
- 1880** En Valais, 8 établissements sont soumis aux prescriptions de la Loi fédérale sur le travail dans les fabriques du 23 mars 1877, dont une à Sion, la fabrique de tabacs von der Mühl. Voir 1890.
- 1881** Projet de construction d'une salle du Grand Conseil, annexe du Palais du Gouvernement. Voir 1838 et 1848.
- 1882** Plantation d'arbres sur la *place de la Planta*.
- 1883** Premières fouilles archéologiques en Valais, à Martigny. En mars, ouverture du Musée archéologique de Valère. Voir 1879.
- 1884** Construction d'un pont métallique sur le Rhône qui remplace le pont de bois emporté en 1883.
- 1884** Etablissement à Sion des Ursulines de Brigue, qui reprennent l'orphelinat des filles.
- 1884** Projet de musée cantonal par Joseph de Kalbermatten. Voir 1891.
- 1884** Premier essai d'éclairage à l'électricité avec un réverbère près de la grenette à la *rue du Grand-Pont*. Voir 1896.
- 1884** Création d'une société de consommation.
- 1885** Ouverture de l'Ecole apostolique pour les missions dans l'ancienne propriété de Torrenté à Uvrier.
- 1886** Planification du *boulevard du Midi*.
- 1887** Percement d'un tunnel carrossable sous le rocher de la Majorie. Voir 1863.
- 1888** Fondation de la Société d'histoire du Haut-Valais (Geschichtsforschender Verein Oberwallis).
- 1889** 6 août: arrêté établissant au lycée cantonal un cours spécial pour préparer les élèves aux écoles polytechniques.
- 1890** Don d'une colonne météorologique à la Ville par la Société de musique la Valeria (*rue de Lausanne*).
- 1890** Construction d'un nouveau local des pompes au nord de la ville, entre le sommet du Grand-Pont et le temple protestant.
- 1890** En Valais, il existe 15 établissements soumis à la loi sur les fabriques, dont 3 à Sion: la fabrique de tabac von der Mühl, la fabrique de meubles Widmann et l'atelier de menuiserie Reichenbach. Voir 1880.
- 1890–1895** Ouverture d'une route carrossable entre Sion et Champlan.
- 1891** Construction du bâtiment qui abrite le Collège, l'Ecole normale, le Musée d'histoire naturelle, la Bibliothèque et les Archives cantonales. Ouverture le 26 septembre 1892. Voir 1873 et 1884.
- 1891** Installation d'un poids public à la *rue des Remparts*.
- 1892** Le Collège devient Hôtel des Postes. Voir 1866 et 1876.
- 1892** Epidémie de cholérine.
- 1892** Pétition des Sédunois pour obtenir une eau saine et abondante. Voir 1895.
- 1892–1902** Travaux de restauration du château et de l'église de Valère avec le soutien de la Commission fédérale pour la conservation d'antiquités suisses. Voir 1877.
- 1893–1895** Construction de l'arsenal cantonal à Pratifori.
- 1894** 1^{er} avril: adoption par l'Assemblée primaire du Règlement sur la police des constructions pour la commune de Sion.
- 1894** Tremblement de terre.
- 1895** Construction d'une usine électrique à Bra-mois par l'ingénieur français Dumont et adduction de la nappe phréatique pour ravitailler Sion en eau potable. Voir 1892 et 1896.
- 1895** Le Valais compte 21 établissements industriels.
- 1896** Installation à Sion de la première centrale téléphonique comptant 50 abonnés.
- 1896** Epidémie de fièvre typhoïde.
- 1896** Début de l'éclairage public à l'électricité. Voir 1884 et 1895.
- 1896** Projet de tramway pour Sion par Marius Dumont.
- 1896–1897** Construction du Grand-Hôtel de Sion aux Mayennets (à l'emplacement du siège actuel de la Banque cantonale).
- 1896–1898** Construction de l'Auberge des Alpes à l'*avenue du Midi* No 40.
- 1897** 9 mai: adoption du plan d'extension de la ville par l'Assemblée primaire.
- 1897** 9 novembre: le Conseil municipal décide d'intervenir auprès du Conseil d'Etat pour la construction d'une route à char vers le canton de Berne par le Sanetsch.
- 1898** 11 mars: le Conseil municipal renonce à la construction d'une nouvelle école pour les filles après un concours. Voir 1915–1918.
- 1898** juillet: ouverture de bains publics à la nouvelle *rue des Bains*. Voir 1866.
- 1898** 3 octobre: départ de la Planta du ballon Wega pour un vol de 229 km au-dessus des Alpes.



Fig. 5 Cortège historique de 1899 à la rue de Loèche.

1898 5 décembre: décision de dresser un plan du réseau d'égouts existant en vue de son extension.

1898 Ouverture du tronçon sud de la *rue de la Dent-Blanche*. Voir 1867.

1898 Rachat de l'usine à gaz par la Municipalité de Sion. Voir 1867.

1898 La Société industrielle devient la Société industrielle et des Arts et Métiers. Voir 1851.

1898–1906 Percement du tunnel ferroviaire du Simplon.

1899 16 avril: inauguration de la halle de gymnastique communale à la *rue du Vieux-Collège* No 20.

1899 Projet de Marius Dumont d'établir un jet d'eau sur la place de la Planta.

1899 Cortège historique sur la *place de la Planta* commémorant les 600 ans de la Confédération helvétique.

1900 Construction d'une route carrossable reliant Sion à Savièse.

1900–1901 Construction de l'Hôtel Suisse à l'*avenue de la Gare* No 20.

1901 Fondation de la Société sédunoise d'électricité. Voir 1905–1907.

1901 Captation des eaux de source de la Fille et des Fontanées, selon un projet financé par la Municipalité, pour ravitailler la ville en eau potable. Voir 1892.

1901 Projet de funiculaire entre Sion et les Mayens-de-Sion via Vex.

1902 Ouverture d'une agence de la Caisse hypothécaire et d'épargne (devient la Banque cantonale en 1917). Voir 1913–1915.

1902 Fondation de la Société de développement de Sion. Voir 1903.

1902 Inondation du Rhône.

1902–1903 Construction de l'orphelinat des garçons à Platta.

1903 2 mars: création d'un service de la voirie.

1903 Règlement communal pour l'établissement d'égouts.

1903 Création du jardin public au nord de la *place de la Planta* sur l'initiative de la Société de développement de Sion. Voir 1902.

1903 Création de la Société des traditions valaisannes.

1903 Publication des *Petits tableaux valaisans* de Marguerite Burnat-Provins.

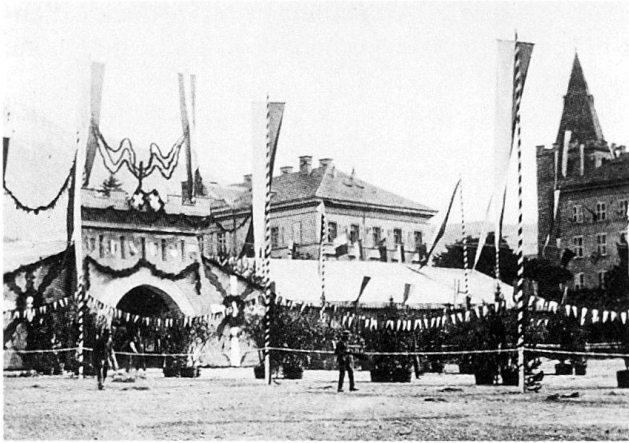

Fig. 6 Fête sur la place de la Planta le 30 mai 1906 pour célébrer l'ouverture du tunnel du Simplon.

1903–1905 Construction d'un pavillon d'isolement.

1904 27 mars: intervention d'un groupe d'agriculteurs auprès du Conseil municipal pour la création d'un quartier agricole à Sion. Voir 1907.

1904 Pose de câbles souterrains pour le réseau électrique.

1904 Projet de chemin de fer entre Sion et l'Oberland bernois.

1904–1905 Construction de l'école primaire d'Uvrier.

1905 Construction du Café du Boulevard à l'avenue du Midi No 23.

1905 Débat au Grand Conseil sur un projet de chemin de fer reliant Sion à Savièse.

1905–1907 Construction de l'usine électrique du Beulet sur la Lienne, territoire de la commune de Saint-Léonard. Voir 1901.

1906 30 mai: fête sur la *place de la Planta* pour l'inauguration du tunnel ferroviaire du Simplon. Voir 1898.

1906 Loi cantonale sur la conservation des objets d'art et des monuments historiques. Voir 1910.

1906 Le Valais compte 4 camions, 7 voitures et 7 motos.

1907 20–21 juillet: réunion à Sion de l'Union suisse des maîtres de dessin et d'enseignement professionnel.

1907 Création des Services industriels.

1907 Plan parcellaire du nouveau quartier agricole de Sous-le-Scex et construction d'un pont sur la Sionne pour le desservir. Voir 1904.

1907 Le Valais compte 324 hôtels et pensions dont 96 ouverts toute l'année et 51 établissements soumis à la loi sur les fabriques.

1908 25–27 septembre: réunion à Sion des délégués de l'Union des Villes Suisses.

1908 Edition du *Village dans la montagne* de Charles-Ferdinand Ramuz avec des illustrations du peintre Edmond Bille.



Fig. 7 Pavillons de l'Exposition cantonale de 1909 au nord de la place de la Planta.

1908–1910 Construction d'écuries militaires à Sous-le-Scex.

1909 1^{er} août–12 septembre: Exposition cantonale valaisanne sur la *place de la Planta*.

1909 Construction d'un magasin de sel au sud de la voie de chemin de fer.

1909 Construction de l'école primaire de Maragnenaz.

1909 Discussion autour d'un projet de trolleybus pour Sion.

1909 Tremblement de terre.

1909–1912 Pourparlers autour de la concession d'un chemin de fer Sion-Vex-Les Mayens de Sion.

1910 19–20 janvier: débordement de la Sionne qui inonde la plaine de Sous-le-Scex.

1910 Pose d'une colonne d'affichage sur la *place de la Planta*.

1910 Ouverture de l'*avenue de Pratifori*.

1910 Première liste des monuments historiques classés. Voir 1906.

1910–1914 Travaux de correction de la Sionne.

1911 Le Valais compte 78 établissements industriels.

1911 Début des travaux de recherche pour le volume valaisan de la *Maison Bourgeoise en Suisse*. Voir 1935.

1912 31 mars: l'Assemblée primaire décide d'entreprendre l'assainissement de la plaine du Rhône sur une grande échelle.

1912 Remplacement des passages à niveau des Mayennets et de Sainte-Marguerite par des ponts.

1912 Pavage de la *rue de la Porte-Neuve*.

1912 Projet de chemin de fer Sion-la Lenk.

1912 Projet de chemin de fer Sion-Chamoson avec tramway en ville de Sion. Voir 1896 et 1909.

1912–1914 Construction de l'école normale des filles à la *rue du Pré-d'Amédée* No 14.

1913 13 mai: atterrissage de l'avion d'Oscar Bider à Champsec après un survol des Alpes.

1913 Construction de WC publics.

1913–1915 Construction du bâtiment de la Caisse hypothécaire et d'épargne du canton du Valais à la *rue des Vergers* Nos 7–9.

1914 7 août: décision de remplacer le gaz par l'électricité pour l'éclairage public.

1914 8 août: mobilisation du régiment valaisan sur la *place de la Planta*.

1914 Tremblement de terre.

1914–1917 Construction de l'usine électrique de Lienne II qui renforce celle du Beulet. Inauguration le 5 mai 1918.



Fig. 8 Inauguration de l'usine électrique de Lienne II le 5 mai 1918.



Fig. 9 Monument commémoratif sculpté par James Vibert et installé en 1919 sur la place de la Planta.

1915–1918 Construction de l'école des filles à l'*avenue de la Gare* No 45. Voir 1898.

1916 2^e Règlement communal des constructions.

1916 Création de la Société d'histoire du Valais romand.

1917 Création d'un poste d'archéologue cantonal, occupé par Joseph Morand, secrétaire de la Commission des monuments historiques.

1917 Fondation à Sion de l'Association hôtelière valaisanne.

1917–1920 Construction de l'arsenal fédéral à Pratifori, près de l'arsenal cantonal.

1918 30 juin: assemblée de la Société du Heimatschutz à Sion.

1919 8 juin: inauguration sur la *place de la Planta* d'un monument commémorant le centenaire de l'entrée du Valais dans la Confédération (1815).

1919 8 juillet: ordonnance tendant à favoriser la construction de bâtiments. La Commune de Sion décide d'allouer 30'000 francs de subventions.

1919 31 juillet: électrification du tronçon ferroviaire Sion-Brigue.

1919 9 décembre: ordonnance sur l'introduction du registre foncier en Valais.

1919 Ouverture des minoteries de Plainpalais à Sainte-Marguerite.

1919–1920 Construction de la clinique du docteur Germanier à l'*avenue de la Gare* No 21.

1920 23 mars: arrêté cantonal tendant à atténuer la pénurie de logements en favorisant la construction de bâtiments.

1920 23–25 septembre: inondation du Rhône.

1920–1922 Construction du laboratoire cantonal à la *rue du Pré-d'Amédée* No 2.

1921–1924 Ouverture de la *rue du Rawyl*.

1922 Ouverture de la piscine de la Blancherie.

1922–1923 Construction de l'Ecole cantonale d'agriculture de Châteauneuf.

1923 24 juin: inauguration du monument aux soldats morts pour la patrie, sur la *place de la Cathédrale*.

1924 Loi cantonale sur les constructions.

1926 Création du poste d'architecte cantonal.

1927–1928 Construction du petit Séminaire à la Sitterie.

1927–1928 Concours suisse d'idée pour l'établissement d'un plan d'extension de la ville.

1928 14 août–23 septembre: Exposition cantonale valaisanne à Sierre.

1929 Création de la section valaisanne de la SIA.

1931–1934 Construction de la *rue de Gravelone*.



Fig. 10 Monument dédié aux soldats morts pour la patrie sculpté par Jean Casanova et installé en 1923 devant le séminaire épiscopal sur la place de la Cathédrale.

1934 4 novembre: mise en service par Energie Ouest Suisse (EOS) de l'usine électrique de Chandoline.

1935 8–9 juin: inauguration de l'aérodrome de Sion.

1935 Fondation de la Corporation valaisanne du bâtiment et des travaux publics regroupant 60 entreprises et 600 employés.

1935 Publication du volume valaisan de la *Maison Bourgeoise en Suisse*. Voir 1911.

1943 Création de la commission de la vieille ville qui veille à la conservation, à l'entretien et à la mise en valeur du vieux Sion.

1946 25–26 janvier: tremblement de terre en Valais avec épïcêtre dans la région du Rawyl.

1952 3^e Règlement communal des constructions.

1963 4^e Règlement communal des constructions.

1970 Création de *Sedunum Nostrum*, société pour la sauvegarde de la cité historique et artistique.

1988–1989 Exposition *Sion, la part du feu* (avec édition d'un catalogue. Voir Bibliographie), consacrée au développement urbain de Sion des origines à la fin du XX^e siècle et à la reconstruction de la ville après l'incendie de 1788.

1.2 Aperçu statistique

1.2.1 Territoire communal

La *Deuxième statistique de la superficie de la Suisse* de 1923/24¹ fournit les informations suivantes sur le territoire communal (avant la fusion avec la commune de Bramois en 1968).

Le territoire politique comme unité de superficie

Superficie totale	2162 ha 19 a
Surface productive	
sans les forêts	1452 ha 81 a
forêts	399 ha 44 a
en tout	1852 ha 25 a
Surface improductive	309 ha 94 a

Rapport entre la commune politique comme unité de superficie et les branches d'administration spéciales

Commune politique	
Sion, catholique, française	
Bourgeoisie	
Sion	
Assistance publique	
Sion	
Paroisses	
– catholique Sion: Ville avec Fil. Sion-hors des murs	
– protestante Sion	
Ecoles primaires	
Sion éc. franç. & éc. allem., Châteauneuf, Maragnenaz, La Muraz, Uvrier	
Offices et dépôts postaux	
Sion, Pont-de-la-Morge	

1.2.2 Evolution démographique

Population résidente de Sion selon la récapitulation du Bureau fédéral de statistique² (avant la fusion avec la commune de Bramois en 1968).

Les recensements fédéraux établis tous les dix ans depuis 1850 (depuis 1870, régulièrement le 1^{er} décembre) concernent la population résidente (de jure), sauf en 1870 et 1880, où la population recensée est celle qui est présente à Sion lors du recensement (de facto). Cette différence explique les chiffres bas à cette période.

1850	2926
1860	4203
1870	4879
1880	4868
1888	5424
1900	6048
1910	6513
1920	6951
1930	7944

Accroissement de 1850 à 1930: 171,5%

Composition de la population selon le *Dictionnaire des localités de la Suisse*, publié par le Bureau fédéral de statistique le 31 décembre 1920 (selon les données du recensement fédéral de la population du 1^{er} décembre 1910)³.

Répartition de la population de résidence d'après la langue et la confession

Population résidente				
au total				
			6513	
Langue				
française	allemande	italienne	romanche	autres
4833	1440	229	6	5
Confession				
catholique	protestante	israélite		autres
6117	378	10		8

*Répartition, d'après la subdivision locale de la commune politique, des maisons habitées, des ménages et de la population de résidence ordinaire*⁴

Le premier chiffre indique le nombre des maisons, le deuxième celui des ménages et le troisième celui des habitants.

Sion	522	1282	6513
Aproz, en partie*	1	2	14
* Aproz, dans les deux communes			
de Sion et de Nendaz	29	36	195
Batassé	3	3	10
Bellini	2	2	4
Bouillet	1	2	12
Chandoline	4	5	37
Château-Neuf	9	17	75
Châtroz	1	1	4
La Crettaz	5	6	33
Dioly	1	1	5
Les Fermes	6	14	53

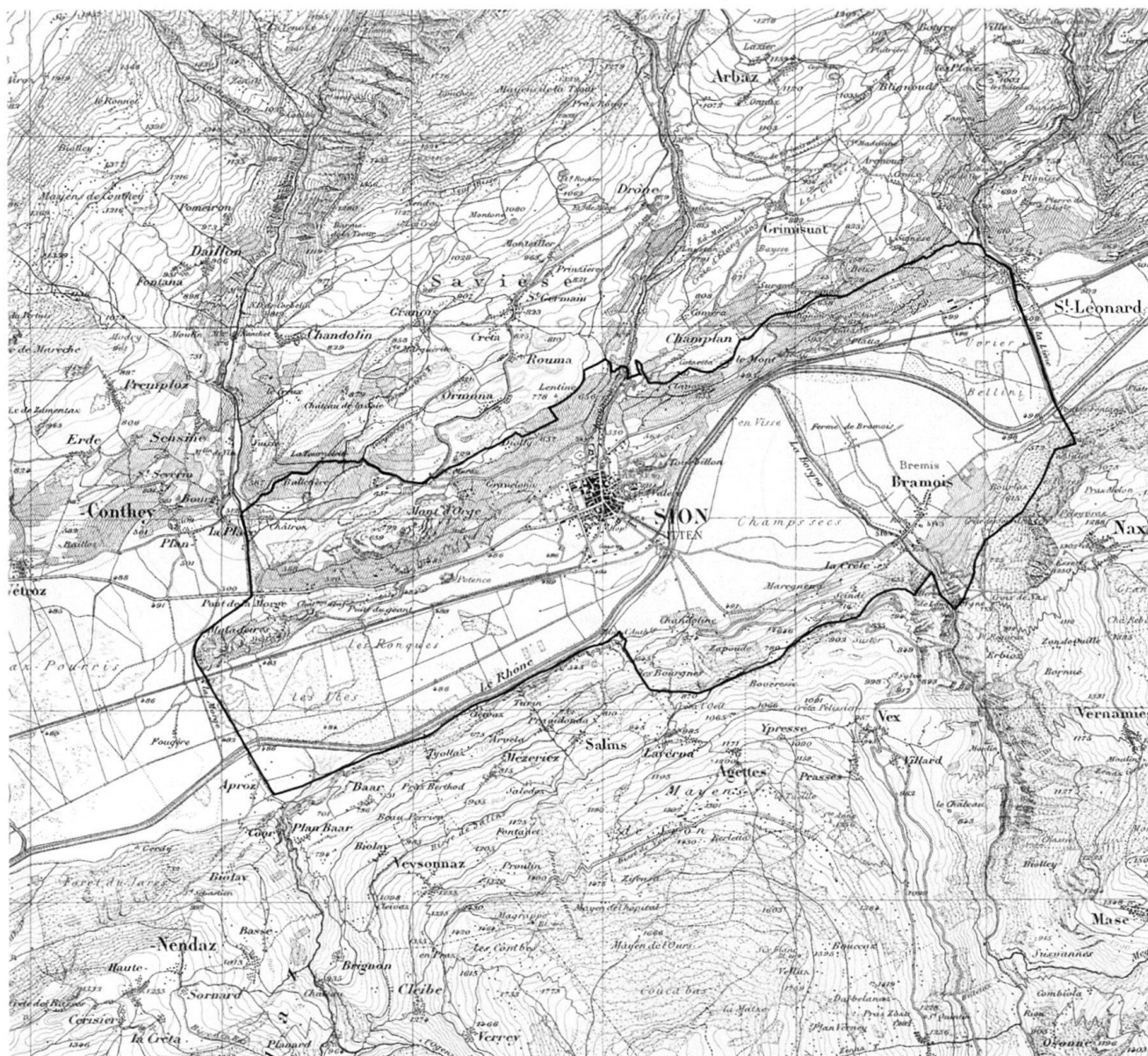

Fig. 11 Plan de la commune de Sion. 1:80 000. Extrait à l'échelle réduite d'un assemblage de la feuille 481 (révisée en 1907, éditée en 1920) et de la feuille 486 (révisée en 1906, éditée en 1921) de l'Atlas topographique de la Suisse, 1:50 000. En trait épais, les limites communales actuelles.

Les Fontaines	7	9	54
Les Fournaises	1	2	15
Maragnenaz	5	8	20
Maurifer	2	2	13
La Mayaz	11	22	92
Molignon	5	6	34
Montorge	4	6	39
La Muraz	7	12	68
Parfait	1	1	3
Pellier	1	1	4
Pont-de-Bramois, en partie*	10	14	61
* Pont-de-Bramois, dans les deux communes de Sion et de Bramois	23	39	160
Pont-de-la-Morge	13	21	93
Les Ronques	5	5	26
Sion (ville)	406	1106	5558
Uvrier	11	14	186

1.3 Personnalités locales

Sélection biographique et chronologique des principales personnalités de Sion ayant exercé une activité entre 1850 et 1920 dans les domaines de l'architecture, de la construction, de l'ingénierie, des arts appliqués, de la politique, de la culture et de l'économie⁵.

JEAN-JOSEPH ANDENMATTEN	1754–1829
Architecte, principal artisan de la reconstruction de Sion après l'incendie de 1788	
BONAVENTURE BONVIN	1775–1863
Secrétaire d'Etat adjoint, auteur de souvenirs relatifs à la ville de Sion	

JOSEPH-ANTOINE BERCHTOLD Curé de Sion, connu pour ses travaux de triangulation et ses recherches sur les systèmes de mesures, directeur du chantier du Palais épiscopal	1780–1859	ANTOINE-LOUIS DE TORRENTÉ Notaire, auteur de souvenirs relatifs à la ville de Sion, conseiller bourgeois et municipal, député	1802–1880
ANTOINE DE LAVALLAZ Grand-Châtelain du dizain de Sion	1786–1870	IGNACE ANTONIOLI Maître-maçon à Sion, bâtisseur des églises de Lens, Chalais, Bramois et Ayent	1803–1868
IGNACE VENETZ Ingénieur cantonal	1788–1859	CARL FERDINAND VON EHRENBERG Architecte, fondateur de la SIA, éditeur de la <i>Zeitschrift über das gesamte Bauwesen</i>	1806–1841
JEAN-BAPTISTE GARBACCIA Maître-maçon, en 1852 surveillant des cours d'apprentissage de la Société industrielle	1790–1865	ADRIEN JARDINIER Evêque de Sion de 1875 à 1901	1808–1901
ETIENNE ELAERTS Jésuite, architecte amateur, fondateur d'un cabinet d'antiquités, auteur des plans du couvent des Ursulines et architecte cantonal en 1843	1793–1853	JEAN ZONI Entrepreneur à Sion	1809–1876
PIERRE-JOSEPH DE PREUX Evêque de Sion de 1843 à 1875	1795–1875	LOUIS DE RAMERU Négociant vaudois (Aigle), propriétaire de vignes dans la région de Sion	1810–1889
PHILIPPE FRANEL Architecte et entrepreneur à Vevey, auteur d'un projet de maison nationale	1796–1867	ADRIEN DE LA VALETTE Journaliste et spéculateur français, membre du conseil d'administration de la Compagnie de la Ligne d'Italie et de la Nouvelle compagnie de la Ligne d'Italie par le Simplon	1813–1886
LAURENT JUSTIN RITZ Peintre, professeur de dessin aux collèges de Brigue et de Sion, conseiller municipal, auteur de souvenirs autobiographiques, père de Raphaël R.	1796–1870	ALEXANDRE DE TORRENTÉ Ingénieur, conseiller bourgeois, député, conseiller d'Etat, président de la Société sédunoise d'agriculture	1815–1888
PHILIPPE-EPIPHANE DE TORRENTÉ Ingénieur cantonal, responsable du percement de la rue de Lausanne	1800–1868	EMILE WICK Amateur d'antiquités bâlois qui dessine de nombreux monuments et objets valaisans entre 1863 et 1867	1816–1894
		JEAN-DANIEL BLAVIGNAC Architecte et archéologue genevois, auteur en 1853 d'une <i>Histoire de l'architecture sacrée dans les anciens diocèses de Genève, Lausanne et Sion du IV^e au X^e siècle</i>	1817–1876
		FRANÇOIS LOVIS Jésuite, architecte amateur, professeur de théologie et de sciences	1817–1890
		EUGÈNE DE RIEDMATTEN Architecte et ingénieur à Sion	1818–1871
		FRÉDÉRIC KOHLER Industriel vaudois	1819–1885
		IGNACE ESSEIVA Homme politique fribourgeois, fondateur d'une importante maison de commerce de vin en Valais	1820–1888
		ANTOINE SOLIOZ Avocat et notaire, président et conseiller municipal de Vex, député, sous-préfet du district d'Hérens et président du tribunal d'Hérens	1820–1903
		ADRIEN DE QUARTERY Ingénieur formé à l'Ecole Polytechnique de Paris, chef du Bureau cantonal du chemin de fer à Sion en 1856	1821–1896
		EMILE VUILLOUD Architecte à Monthey, formé chez Samuel Darier à Genève, professeur de dessin au Collège de Saint-Maurice	1822–1889
		JEAN ANTONIOLI Maître-maçon à Sion	1824–1903
		FRANÇOIS-ADRIEN DUBUIS Entrepreneur	1825–1872
		MAURICE EVÈQUOZ Avocat, préfet du district de Conthey, conseiller aux Etats, conseiller national	1825–1889



Fig. 12 Tombe de l'ingénieur Ignace Venetz dans l'ancien cimetière de Sion.



Fig. 13 Portrait de Joseph de Kalbermatten par le peintre Joseph Morand en 1918.

LÉON DE RIEDMATTEN	1825–1890	CHRISTIAN-FRÉDÉRIC WIDMANN	1842–1918
Géomètre, conseiller municipal, député		Menuisier ébéniste, fondateur d'une fabrique de meubles	
RAPHAEL RITZ	1829–1894	VINCENT BLATTER	1843–1911
Peintre, fils de Laurent R., auteur de nombreuses vues de Sion, amateur d'antiquités		Peintre, atelier à Sion, Lausanne puis Paris	
JOSEPH CLO	1831–1889	EDOUARD DE CÉRENVILLE	1843–1915
Ingénieur, professeur au Collège de Sion, conseiller municipal		Médecin vaudois, professeur de médecine à l'Université de Lausanne, fondateur d'une maison de commerce de vin à Sion	
SAMUEL REICHENBACH	1831–1910	JEAN HOFER	1844–1919
Ebéniste, fondateur d'une fabrique de meubles		Brasseur	
PHILIPPE DE TORRENTÉ	1831–1880	JULES-MAURICE ABBET	1845–1918
Ingénieur, conseiller municipal		Evêque de Sion de 1901 à 1918	
CHARLES ROTEN	1832–1913	CHARLES BAGAINI	1845–1917
Chancelier d'Etat, conseiller bourgeoisial		Maître-maçon	
GASPARD LORÉTAN	1836–1915	MICHEL FASANINO	1845–1923
Ingénieur forestier, vice-président du Conseil bourgeoisial, conseiller municipal		Entrepreneur	
ERNEST STOCKALPER DE LA TOUR	1838–1919	HENRI DE TORRENTÉ	1845–1922
Ingénieur, responsable de l'adduction des sources de la Fille		Avocat, directeur de la Caisse hypothécaire, conseiller bourgeoisial, député, conseiller d'Etat et conseiller aux Etats	
JOSEPH DE KALBERMATTEN	1840–1920	JULES DUCREY	1846–1905
Architecte, diplômé du Polytechnicum de Zurich, actif à Sion dès 1865, travaille en collaboration avec son fils Alphonse de K. de 1895 à 1920 (bureau de Kalbermatten architectes), professeur de dessin au Collège de Sion, conseiller bourgeoisial et conseiller municipal		Avocat notaire et conseiller d'Etat	
HENRI BOURRIT	1841–1890	CHARLES DE PREUX	1846–1905
Architecte à Genève, diplômé du Polytechnicum de Zurich, professeur à l'Ecole des Beaux-Arts de Genève, associé à Simmler		Directeur de l'arsenal cantonal et du Musée de Valère, conseiller municipal	
JACQUES SIMMLER	1841–1901	THÉOPHILE VAN MUYDEN	1848–1917
Architecte à Genève et Zurich, études au Polytechnicum de Zurich, associé à Bourrit		Architecte, expert de la Commission fédérale pour la conservation d'antiquités suisses pour la restauration de Valère	
		EMILE SPAHR	1852–1915
		Hôtelier, conseiller municipal	
		THÉODORE ANDRÉOLI	1854–1901
		Serrurier	
		CHARLES AIMÉ MELLEY	1855–1935
		Architecte à Lausanne, formé à l'Ecole d'ingénieurs de l'Université de Lausanne et à l'Ecole des Beaux-Arts de Paris	
		EMMANUEL DELALOYE	1856–1916
		Agriculteur, conseiller municipal	
		LOUIS-ERNEST PRINCE	1857–1936
		Architecte à Neuchâtel, diplômé de l'Ecole des Beaux-Arts de Paris, associé de Jean puis Jacques Béguin (Béguin et Prince)	
		JOSEPH RIBORDY	1857–1923
		Avocat et notaire à Sion, juge cantonal, président de Sion, préfet du district de Sion, député, conseiller aux Etats	
		CLÉMENT BUTTICAZ	1858–1938
		Ingénieur à Genève, auteur d'un rapport sur l'éclairage de la ville	
		LOUIS COURTHION	1858–1922
		Journaliste et écrivain, collaborateur pour le Valais du <i>Dictionnaire géographique de la Suisse</i>	
		ROBERT CONVERT	1860–1918
		Architecte à Vevey et Neuchâtel, diplômé de l'Ecole des Beaux-Arts de Paris	
		IGNACE ANTONIOLI	1861–1929
		Maître-maçon	
		JEAN GAY	1861–1938
		Négociant en vin, conseiller municipal, député	
		JULES SPAHR	1861–1932
		Entrepreneur, conseiller municipal	

JULES DÉNÉRIAZ Médecin, conseiller municipal, député	1862–1918
ERNEST BIÉLER Peintre vaudois, chef de file de l'Ecole de Savièse, secrétaire de la Société des traditions valaisannes	1863–1948
LÉON BRUTTIN Banquier	1863–1922
RAYMOND EVÊQUOZ Avocat et notaire à Sion, préfet du district de Conthey, député, conseiller d'Etat, conseiller national et conseiller aux Etats	1863–1945
WILLIAM HAENNI Ingénieur, directeur de l'usine à gaz, professeur de mathématiques puis directeur de l'Ecole professionnelle de Sion, directeur du Musée industriel, membre du comité central de l'Union suisse des arts et métiers	1863–1935
JOSEPH MUTTI Entrepreneur, conseiller municipal	1863–1927
PAUL DE TORRENTÉ Viticulteur, négociant en vin, conseiller bourgeois	1863–1951
ALEXANDRE VADI Entrepreneur	1864–1933
JEAN ANZÉVUI Notaire, hôtelier à Sion et à Evolène, président d'Evolène, préfet du district d'Hérens, député	1865–1945
ADOLPHE BRUTTIN Banquier, conseiller municipal, député	1865–1937
JOSEPH ITEN Menuisier ébéniste	1865–1930
EUGÈNE JOST Architecte à Montreux et Lausanne, diplômé de l'Ecole des Beaux-Arts de Paris	1865–1946
JOSEPH MORAND Peintre, membre de la Commission cantonale des monuments historiques et de la Commission fédérale, conservateur du Musée de Valère et premier archéologue cantonal (1917–1932), auteur principal du volume valaisan de la <i>Maison bourgeoise</i>	1865–1932
LAURENT SARTORETTI Entrepreneur en peinture	1865–1931
ADOLPHE ANDENMATTEN Maître-ferblantier	1866–1924
GUILLAUME WERLEN Entrepreneur	1866–1934
JEAN-BAPTISTE DEFABIANI Maître-menuisier	1867–1924
ALEXIS GRAVEN Avocat et notaire, député, président de Sion, juge cantonal	1867–1933
LÉON HERTLING Architecte à Fribourg, diplômé du Polytechnicum de Zurich	1867–1948
JACQUES CALPINI Avocat, conseiller bourgeois	1868–1938
HERMANN HAENNI Charpentier	1868–1943
JACQUES PINI Industriel, conseiller municipal	1868–1948
FRANÇOIS-CASIMIR BESSON Architecte à Vernayaz puis Martigny, formé à l'Ecole des Beaux-Arts de Lyon	1869–1944



Fig. 14 Alphonse de Kalbermatten.



Fig. 15 Joseph Dufour.

FRANÇOIS DUVAL Peintre	1869–1937
ALPHONSE DE KALBERMATTEN Architecte à Sion, formé à l'Ecole des Beaux-Arts de Paris, travaille en collaboration avec son père Joseph de K. dès 1895 (bureau de Kalbermatten architectes), membre de la Commission cantonale des monuments historiques, conservateur du Musée de Valère, premier président de la section valaisanne de la SIA, président du Club alpin, conseiller municipal, préfet du district de Sion	1870–1960
GEORGES LORÉTAN Chimiste, directeur des Services électriques, conseiller municipal, député	1870–1963
GAUDENZIO BLARDONE Maître-serrurier	1871–1939
EDMOND FATIO Architecte à Genève, membre de jurys de concours en Valais	1871–1959
MARGUERITE BURNAT-PROVINS Peintre et écrivain, fondatrice en 1905 de la Ligue pour la beauté, association nationale de défense du patrimoine (Heimatschutz)	1872–1952
CLÉMENT DEFABIANI Menuisier	1872–1946
ERNEST GAY Architecte vaudois établi à Sion	1872–1934
ALBERT DE TORRENTÉ Notaire, banquier, président du Conseil bourgeois	1872–1962
JAMES VIBERT Sculpteur à Genève	1872–1942
MARIUS DUMONT Ingénieur français, constructeur de l'usine électrique de la Borgne	1873–1914
JOSEPH DUFOUR Architecte à Sion, diplômé du Polytechnicum de Zurich, commissaire général de l'Exposition cantonale de 1909, président de la Chambre valaisanne du commerce, de la Société des arts et métiers, expert fédéral pour l'enseignement professionnel, conseiller municipal	1874–1936
EUGÈNE AYMONT Géomètre, préposé au Bureau des travaux publics de la Ville de Sion dès 1901	1875–1944
JOSEPH DUBUIS Ingénieur, conseiller municipal, député	1875–1955
CHARLES WÜTRICH Peintre	1875–1967

JEAN ANTONIOLI Entrepreneur, fils d'Ignace A.	1876–1968
JOSEPH GIORIA Maçon et entrepreneur	1877–1948
CAMILLE MÉTROZ Architecte à Sion (Métroz et Maye)	1877–1953
CHARLES DE PREUX Ingénieur, directeur du pénitencier cantonal, conseiller bourgeoisial	1877–1961
FRITZ RAUCHENSTEIN Ingénieur, spécialiste des problèmes d'assainisse- ment	1877–1966
DOMINIQUE CARPANI Ebéniste	1878–1945
EMILE CLAPASSON Entrepreneur (Clapasson et Dubuis)	1878–1961
RAPHAEL DALLÈVES Peintre	1878–1940
CHARLES GUNTHERT Architecte à Vevey, diplômé de l'Ecole des Beaux- Arts de Paris	1878–1918
PAUL CORBOZ Ingénieur, directeur des Services industriels de Sion de 1907 à 1941	1879–1953
HENRI DE PREUX Ingénieur, conseiller bourgeoisial	1879–1963
LOUIS WIRTHNER Géomètre, conseiller municipal	1880–1950
VICTOR BIÉLER Evêque de Sion de 1919 à 1952	1881–1952
LOUIS GARD Architecte à Martigny, diplômé du Technicum de Fribourg, professeur de dessin à Saint-Maurice	1881–1950
CHARLES DE TORRENTÉ Ingénieur cantonal, conseiller municipal	1882–1961
ERNEST DELGRANDE Marbrier et sculpteur	1883–1956
FRANCIS GOLLET Entrepreneur	1883–1932
LUCIEN PRAZ Architecte à Sion, diplômé du Technicum de Fri- bourg, professeur de dessin au Collège de Sion	1883–1947
JEAN FASANINO Entrepreneur, fils de Michel F.	1885–1965
FÉLIX MEYER Entrepreneur, conseiller municipal	1885–1945
MICHEL POLAK Architecte à Montreux et à Bruxelles, diplômé du Polytechnicum de Zurich et de l'Ecole des Beaux- Arts de Paris	1885–1948
ETIENNE DE KALBERMATTEN Architecte, diplômé de l'Ecole des Beaux-Arts de Paris, fils de Joseph de K. et frère de Alphonse de K.	1886–1958
JEAN CASANOVA Sculpteur à Monthey, élève de James Vibert	1887–1968
CHARLES BONVIN Négociant en vin, conseiller municipal	1888–1937
OTHMAR CURIGER Architecte à Sion et à Monthey, frère de Conrad C. (bureau O. et C. Curiger)	1888–1963



Fig. 16 En-tête de lettre de l'entreprise Clapasson et Dubuis en 1919.

CONRAD CURIGER Architecte à Sion et à Monthey, frère d'Othmar C. (bureau O. et C. Curiger)	1889–1979
ELOI DUBUIS Entrepreneur (Clapasson et Dubuis)	1891–1962
KARL SCHMID Architecte cantonal (1926–1959), conseiller muni- cipal, député	1892–1959
JACQUES BÉGUIN Architecte à Neuchâtel, diplômé de l'Ecole des Beaux-Arts de Paris, fils de Jean (Béguin et Prince)	1893–1982
ISAIÉ MAYE Architecte (Métroz et Maye)	1893–1971
ALEXANDRE SARRASIN Ingénieur à Lausanne et à Bruxelles, diplômé du Polytechnicum de Zurich, spécialiste du béton armé	1895–1976
ARTHUR ANDRÉOLI Maître-serrurier, conseiller municipal	1896–1964
JULES SARTORETTI Entrepreneur de peinture en bâtiment, conseiller municipal	1896–1974
RAYMOND SCHMID Photographe et cinéaste	1900–1978
JOSEPH BRUCHEZ Architecte	1904–1987

1.3.1 Présidents du Conseil municipal

La Constitution fédérale de 1848 crée une nouvelle institution politique et administrative en distinguant la Commune bourgeoise (commune d'origine), de la Commune politique (commune de domicile). Trois ans plus tard, ces dispositions sont mises en application sur le plan cantonal, par la loi du 2 juin 1851. Désormais, ce ne sont plus seulement les bourgeois mais également les domiciliés non-bourgeois (valaisans d'abord, puis suisses dès 1874) qui peuvent exercer le droit de vote et d'élection dans la commune et siéger au Conseil. On utilise indifféremment le terme de Conseil municipal ou de Conseil communal.

*Dans l'ordre des périodes de fonction*⁶

1848–1850	FRANÇOIS DE KALBERMATTEN	1788–1873
1850–1853	HYACINTHE GRILLET	1808–1867
1853–1862	FERDINAND DE TORRENTÉ	1809–1873
1863–1866	EDOUARD WOLFF	1808–1881
1867–1872	FERDINAND DE TORRENTÉ	1809–1873
1873–1874	CAMILLE DÉNÉRIAZ	1834–1899
1875–1876	ALEXANDRE DÉNÉRIAZ	1830–1885
1877–1884	AUGUSTE BRUTTIN	1835–1894
1885–1892	ROBERT DE TORRENTÉ	1844–1906
1893–1899	CHARLES DE RIVAZ	1850–1914
1899–1907	JOSEPH RIBORDY	1857–1923
1907–1910	CHARLES-ALBERT DE COURTEN	1870–1947
1910–1918	ALEXIS GRAVEN	1867–1933
1918–1920	HENRI LEUZINGER	1879–1956
1920–1945	JOSEPH KUNTSCHEN	1883–1954

1.3.2 Présidents du Conseil bourgeoisial

La Commune bourgeoise ne disparaît pas en Valais après 1848, comme c'est le cas ailleurs en Suisse occidentale. Dans la plupart des cas, le Conseil communal remplit aussi les fonctions de Conseil bourgeoisial. Cependant les bourgeois ont le droit, si les non-bourgeois constituent la moitié du Conseil communal et de l'Assemblée primaire, de créer leur propre conseil pour l'administration des biens qui leur restent. Une loi de 1877 (Loi du 27 novembre 1877 déterminant les avoirs bourgeoisiaux affectés au service public des communes) distingue désormais ce qui appartient à la Commune (soit les biens à la constitution desquels les non-bourgeois ont participé comme les prisons, halles, remises, magasins, entrepôts, abattoirs, soustes, lavoirs, pompes à feu, routes, rues, places, sources, fontaines, aqueducs, digues, rives des cours d'eau), de ce qui reste en main de la Bourgeoisie (principalement les forêts, les alpages et les édifices à affectation publique comme l'Hôtel de Ville, les écoles, l'hôpital)⁷. A Sion, elle conserve la propriété de l'Hôtel du Lion d'Or, de l'arsenal, de la laiterie, du couvent et de l'enclos des Capucins. La qualité de membre du Conseil bourgeoisial reste réservée aux seuls bourgeois (acquisition de la bourgeoisie par voie successorale ou par achat).

*Dans l'ordre des périodes de fonction*⁸

1847–1850	PIERRE-LOUIS DE RIEDMATTEN	1780–1866
1850–1855	CHARLES DE RIVAZ	1796–1878
1855–1858	PIERRE DÉNÉRIAZ	1784–1858
1859–1863	CHARLES DE RIVAZ	1796–1878
1863–1866	PIERRE-LOUIS DE RIEDMATTEN	1780–1866
1867–1868	FRANÇOIS BOVIER	1798–1870
1869–1870	CHARLES-LOUIS DE TORRENTÉ	1812–1879
1871–1885	ALEXANDRE DÉNÉRIAZ	1830–1885
1885–1892	FLAVIEN DE TORRENTÉ	1838–1906
1893–1896	LOUIS DE KALBERMATTEN	1856–1896
1897–1918	AMÉDÉE DÉNÉRIAZ	1860–1918
1918–1944	ALBERT DE TORRENTÉ	1872–1962

1.3.3 Présidents de la commission d'édilité

Cette commission n'existe d'une manière régulière qu'à partir de 1889.

*Dans l'ordre des périodes de fonction*⁹

1855–1865	FERDINAND DE TORRENTÉ	1809–1873
1889–1896	CHARLES DE PREUX	1846–1905
1897–1908	ROBERT DE TORRENTÉ	1844–1906
1909–1920	JEAN GAY	1861–1938

1.3.4 Présidents de la commission des travaux publics

Cette commission existe dès 1848, mais son fonctionnement et son domaine de responsabilités varient. De 1852 à 1864, son président est également directeur et inspecteur des travaux publics. A partir de 1867, un règlement interne attribue à chaque membre de cette grande commission (jusqu'à douze membres) une responsabilité précise (endiguement du Rhône, des rivières, voirie publique, fontaines, entretien des bâtiments, etc.). En 1897, pour des raisons d'efficacité, la commission est réduite à cinq membres, dont le président de la Commune de Sion.

*Dans l'ordre des périodes de fonction*¹⁰

1848–1851	ALOYS DE RIEDMATTEN	1795–1864
1852–1864	ALPHONSE BONVIN	1808–1879
1865–1866	FERDINAND DE TORRENTÉ	1809–1873

1867–1868	CAMILLE DÉNÉRIAZ	1834–1899
1869–1870	JACQUES CALPINI	1804–1870
1871–1877	XAVIER WUILLOUD (décès en 1877, pas remplacé)	1848–1877
1881–1884	MAURICE MACOGNIN DE LA PIERRE	1832–1907
1885–1888	CHARLES DE RIVAZ	1850–1914
1889–1896	ROBERT DE TORRENTÉ	1844–1906
1897–1900	CHARLES DE RIVAZ	1850–1914
1901–1912	JOSEPH RIBORDY	1857–1923
1913–1916	JACQUES DE RIEDMATTEN	1862–1927
1917–1920	JOSEPH RIBORDY	1857–1923

1.3.5 Chefs du Département des ponts et chaussées puis des travaux publics

Le Département des ponts et chaussées devient Département des travaux publics dès 1893 (travaux publics et amélioration du sol en 1905–1909).

*Dans l'ordre des périodes de fonction*¹¹

1848–1850	MAURICE BARMAN	1808–1878
1850–1853	FRANZ KASPAR ZEN-RUFFINEN	1803–1861
1853–1857	MAURICE BARMAN	1808–1878
1857–1863	ANTOINE LUDER	1804–1873
1863–1865	ALEXIS ALLET	1820–1888
1865–1869	LÉOPOLD VON SEPIBUS	1815–1885
1869–1871	ANTOINE DE RIEDMATTEN	1811–1897
1871–1893	JOSEPH CHAPPEX	1827–1911
1893–1897	MAURICE MACOGNIN DE LA PIERRE	1832–1907
1897–1905	JULIUS ZEN-RUFFINEN	1847–1926
1905–1906	CHARLES DE PREUX	1858–1922
1906–1917	JOSEPH KUNTSCHEIN	1849–1928
1917–1927	EDMOND DELACOSTE	1854–1927
1928–1937	PAUL DE COCATRIX	1868–1937

1.3.6 Architecte cantonal

Le poste d'architecte cantonal est créé en 1926 et rattaché au Département des travaux publics.

1926–1959	KARL SCHMID	1892–1959
-----------	-------------	-----------

1.4 Possibilités de formation technique en Valais

En 1851, une cinquantaine de maîtres d'état séduois créent une école du dimanche qui donne aux apprentis «l'occasion de se perfectionner dans la lecture, l'écriture, le calcul, la tenue des livres et le dessin afin qu'ils deviennent un jour des artisans capables»¹².

Ces cours, qui s'étoffent au fil des années pour atteindre douze heures hebdomadaires en 1898, mettent un accent particulier sur le dessin technique et d'ornement et le modelage. Les jeunes gens qui se destinent aux métiers de la construction ont la possibilité de fréquenter, depuis 1858, l'Ecole industrielle intégrée au gymnase. Mais cette nouvelle filière rencontre très peu de succès. L'échec est vraisemblablement lié au fait qu'il n'existe pas une grande clientèle pour ce genre de formation. Les notables préfèrent que leurs



Fig. 17 Classe de dessin donnée par l'architecte Lucien Praz dans le hall du Collège de Sion.

enfants suivent un cursus classique et le reste de la population n'a pas vraiment les moyens de supporter les frais de scolarisation (notamment l'internat). «Sa faible fréquentation, loin d'alarmer les autorités, était considérée comme un signe du peu d'intérêt du Valais en général pour les arts industriels et commerciaux et servait de justification à la municipalité de Sion pour le maintien de son gymnase classique.»¹³

L'article de la loi scolaire de 1873 qui prévoit la création d'un collège industriel à Sion ne sera d'ailleurs jamais appliqué. L'école moyenne supplée tant bien que mal à ce manque, mais elle est très peu fréquentée et aucun certificat ne couronne la fin des études. C'est néanmoins par ce biais qu'un architecte comme François-Casimir Besson a appris des rudiments de géométrie, d'arithmétique ou de dessin, qui lui permettront ensuite de compléter ses connaissances à Lyon.

Il n'existe pas de formation qui prépare spécifiquement à poursuivre des études supérieures d'architecte ou d'ingénieur, en Valais, avant la fin du XIX^e siècle. Joseph de Kalbermatten, le premier architecte valaisan, diplômé du Polytechnicum, a suivi la filière classique, il a même fréquenté l'École de droit de Sion (où il a obtenu un diplôme), avant

d'entreprendre des études à Zurich. Dans le cursus classique, le dessin occupe une place importante. Ces cours constituent probablement une forme d'initiation à l'architecture, car les professeurs sont des personnalités du domaine: Emile Vuilloud, Louis Gard et Camille Métroz à Saint-Maurice, Joseph de Kalbermatten et Lucien Praz à Sion. En 1898, le conseil de l'Instruction publique le confirme à sa manière, en précisant que cet enseignement sert à former le goût des futurs prêtres et que «de cette façon ces églises et ces chapelles de style rococo ne se construiraient plus»¹⁴.

En 1889, un cours préparant à l'examen d'entrée du Polytechnicum est mis sur pied au Collège de Sion. Mais il faut attendre la loi de 1910 pour voir se créer une véritable école industrielle supérieure à Sion. C'est à l'énergie dépensée par l'architecte Joseph Dufour, lui-même issu de la grande école zurichoise et «principal défenseur de l'enseignement industriel en Valais»¹⁵, que l'on doit cette innovation. L'une de ses deux sections délivre un diplôme de maturité technique et prépare aux carrières d'ingénieurs et de techniciens. À côté des branches scientifiques et des langues modernes, le dessin continue d'occuper une grande place (dix heures par semaine sur trois ans).