

Topographisches Inventar

Objekttyp: **Chapter**

Zeitschrift: **INSA: Inventar der neueren Schweizer Architektur, 1850-1920: Städte = Inventaire suisse d'architecture, 1850-1920: villes = Inventario svizzero di architettura, 1850-1920: città**

Band (Jahr): **10 (1992)**

PDF erstellt am: **26.09.2024**

Nutzungsbedingungen

Die ETH-Bibliothek ist Anbieterin der digitalisierten Zeitschriften. Sie besitzt keine Urheberrechte an den Inhalten der Zeitschriften. Die Rechte liegen in der Regel bei den Herausgebern.

Die auf der Plattform e-periodica veröffentlichten Dokumente stehen für nicht-kommerzielle Zwecke in Lehre und Forschung sowie für die private Nutzung frei zur Verfügung. Einzelne Dateien oder Ausdrucke aus diesem Angebot können zusammen mit diesen Nutzungsbedingungen und den korrekten Herkunftsbezeichnungen weitergegeben werden.

Das Veröffentlichen von Bildern in Print- und Online-Publikationen ist nur mit vorheriger Genehmigung der Rechteinhaber erlaubt. Die systematische Speicherung von Teilen des elektronischen Angebots auf anderen Servern bedarf ebenfalls des schriftlichen Einverständnisses der Rechteinhaber.

Haftungsausschluss

Alle Angaben erfolgen ohne Gewähr für Vollständigkeit oder Richtigkeit. Es wird keine Haftung übernommen für Schäden durch die Verwendung von Informationen aus diesem Online-Angebot oder durch das Fehlen von Informationen. Dies gilt auch für Inhalte Dritter, die über dieses Angebot zugänglich sind.

3 Topographisches Inventar



Abb. 23 Übersichtsplan der Gemeinde Zug, 1992. Originalmassstab 1:2000, verkleinert. Schwarz eingetragen ist die Lage des Ausschnitts Abb. 24.



Abb. 24 Übersichtsplan der Gemeinde Zug, 1992. Ausschnitt (vgl. Abb. 23) vom Bahnhof bis zum Postplatz.

3.2 Standortverzeichnis

Das Verzeichnis erschliesst die im Inventar (Kapitel 3.3) aufgeführten öffentlichen Bauten sowie ausgewählte Gewerbe- und Industriebauten.

Aufgenommen sind auch abgebrochene Objekte oder solche, die ihre ursprüngliche Nutzung geändert haben.

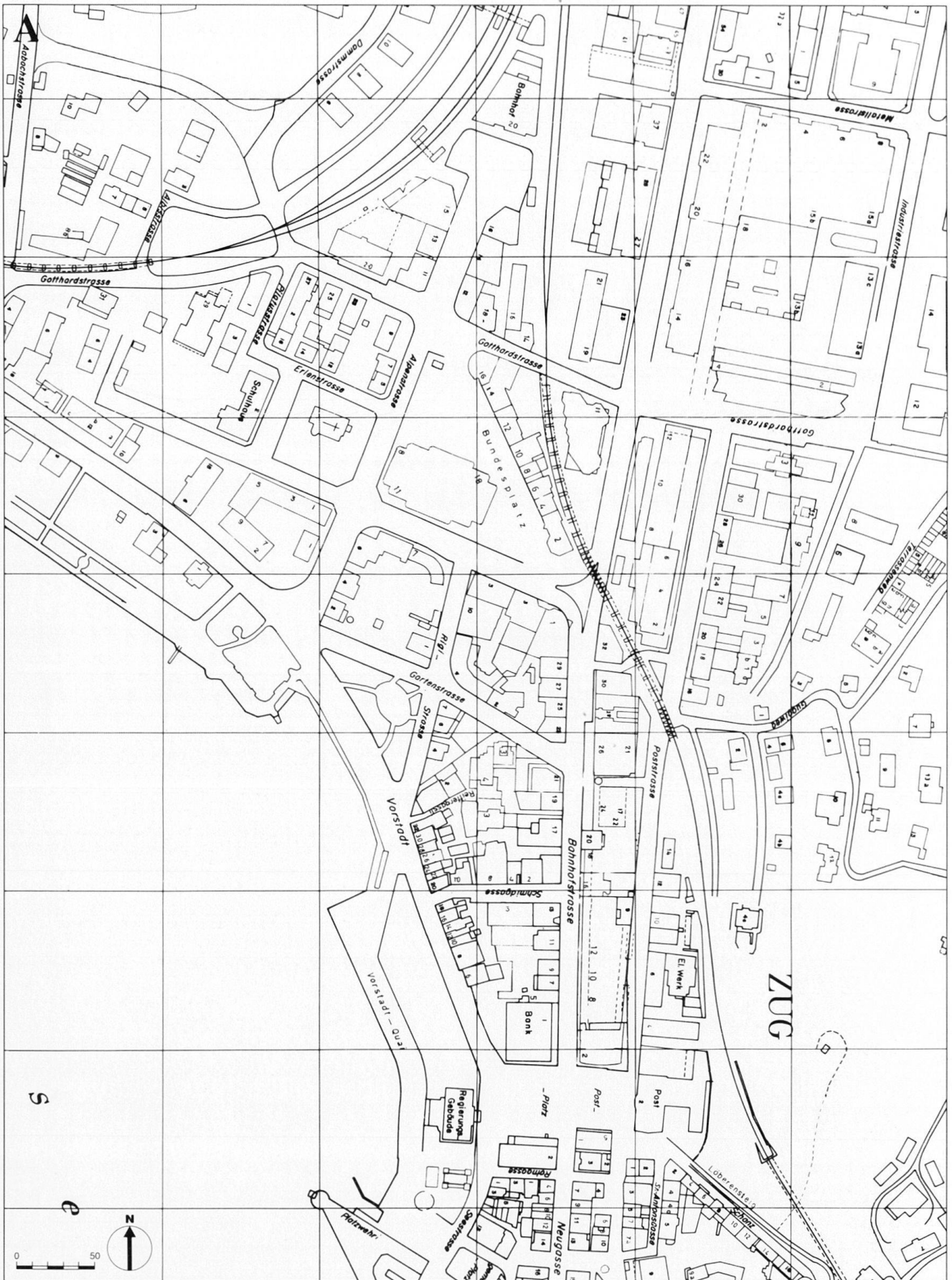
Nicht aufgenommen sind Wohnbauten.

Archive

Bauamt (Archiv): *St.-Oswalds-Gasse 20*.
Bürgerarchiv: *Grabenstr. 18*.

Gebäudeversicherung (Archiv): *Poststr. 10*.

Staatsarchiv: *Aabachstr. 5*.

Stadtarchiv: *St.-Oswalds-Gasse 21*.

Ausstellungsarchitektur

Allmendstrasse. Dorfstr. 27. Gotthardstrasse. Zugerberg.

Badanstalten, städtische

Alpenquai. Seelikon.

Bahnbauten

Siehe auch unter Brücken und Standseilbahn. Alpenstrasse. Alpenstrasse 20. Bahnhof. Bundesplatz. Bundesstrasse. Erlenstrasse. Gotthardstrasse. Schöneegg 19. Zugerberg.

Banken

Bank für Handel und Industrie: *Neugasse 2*.

Bank Hotz & Wyss: *Bahnhofstr. 1*.

Sparkassa Zug: *Bahnhofstr. 1. Bahnhofstr. 17*.

Zuger Kantonalbank: *Bahnhofstr. 1. Neugasse 2. Poststr. 2*.

Bauhütte

Kirchenstr. 9.

Bibliotheken

Stadtbibliothek: *Aegeristr. 7*

Stadt- und Kantonsbibliothek: *St.-Oswalds-Gasse 21*

Brücken

Baarerstrasse. Bahnhofstrasse. Gotthardstrasse. Hofstrasse. Poststrasse.

Brunnen

Brunnen kantonales Verwaltungsgebäude: *Neugasse 2*.

Brunnen mit Wetterstation: *Chamerstrasse*.

Dorfbrunnen: *Aegeristrasse*.

Fischmarktbrunnen: *Fischmarkt*.

Friedhofbrunnen: *Kirchmattstrasse*.

Hechtbrunnen: *Fischmarkt*.

Kolinbrunnen: *Kolinplatz*.

Kronenbrunnen: *Zeughausgasse*.

Lindenbrunnen: *Kolinplatz*.

Ochsenbrunnen: *Kolinplatz*.

Oswaldsbrunnen: *St.-Oswalds-Gasse*.

Schwarzmuurerbrunnen: *Zeughausgasse*.

Cafés

Siehe Hotels, Restaurants.

Casino

Siehe Theater.

Denkmäler und Freiplastiken

Friedhofdenkmal: *St.-Oswalds-Gasse*.

Fruchtbarkeit: ehem. *Chamerstrasse*.

Jeremias Gotthelf: *Seestrasse*.

Bruder Klaus: *Seestrasse*.

Kraft: ehem. *Chamerstrasse*.

Wilhelm Tell: *Seestrasse*.

Vorstadt-Denkmal: *Alpenquai*.

Arnold Winkelried: *Seestrasse*.

Elektrizitätsbauten

Transformatorstationen: *Aegerisaumweg. Artherstr. 27. Chamer Fussweg.*

Nelkenweg. Untermühleweg 1-5.

Wasserreservoir Rötel: *Aegerisaumweg*.

Wasserwerke Zug: *Poststr. 6*.

Feuerwehr

Spritzenhaus: *Kolinplatz 4*.

Fischbrutanstalt

Seelikon. Unter-Altstadt 14.

Friedhöfe

St. Michael: *Kirchmattstrasse*.

St. Oswald: *St.-Oswalds-Gasse*.

Garagen und Remisen

Siehe auch Gewerbe- und Industriebauten.

Baarerstrasse. Baarerstr. 49. Gotthardstrasse. Poststrasse.

Gaswerke

Aabachstr. 7. Gotthardstr. 18.

Gefängnis, Strafanstalt

Aabachstr. 1.

Gewerbe- und Industriebauten

Apotheken: *Bahnhofstrasse 11. Neugasse 1*.

Baugeschäfte: *Albisstrasse 1-3. Baarerstrasse 19-23, 61-63. Dorfstrasse 15, 15a. Gärtliweg 27. Göblistrasse 9-11, 9a. Gubelstrasse 3. Industriestrasse 20-22, 64. Poststrasse 24*.

Baumaterialienfabrik: *Baarerstr. 139*.

Baumwollweberei: *Chamerstr. 170*.

Bierbrauerei: *Fischmarkt 2*.

Bierdepot: *Göblistr. 10*.

Bürstenfabriken: *Baarerstr. 86. Zeughausgasse 2*.

Calora: *Gubelstrasse 19. Weinbergstrasse 5*.

Dampfwascherei: *Bohlstr. 26*.

Druckereien: *Bahnhofstr. 19. Bahnhofstr. 16. Bundesplatz. Bundesplatz 10. Poststr. 4*.

Eisenhandlungen: *Bahnhofstr. 10. Kolinplatz 17*.

Electrotechnisches Institut: *Hofstr. 13*.

Färbereien: *Neugasse 22. Poststr. 1. Unter-Altstadt 34-36*.

Foto-Ateliers: *Bahnhofstr. 32. Bundesplatz 2. Schmidgasse 8. Vorstadt 4*.

Glashandlung: *Baarerstr. 43*.

Glühlampenfabrik: *Baarerstr. 113*.

Hafnereien: *Artherstrasse 28. Bleichstrasse 3*.

Kaufhaus: *Unter-Altstadt 14*.

Kirschbrennereien und Obstkeltereien:

Aegeristrasse 40. Alpenstrasse 1.

Baarerstrasse 37-39, 2. Bundesstrasse 5, 15. Chamerstrasse 6. Gartenstrasse 4.

Kistenfabrik: *Baarerstr. 139*.

Konsumgenossenschaft: *Baarerstr. 98. Kirchenstr. 1*.

Konsumverein: *Baarerstr. 4-6*.

Lagerhäuser: *Albisstrasse. Gärtliweg 27. Gotthardstr. 31*.

Landis & Gyr: *Gubelstr. 22. Hofstr. 13-15*.

Ledergerberei und Lohstampfe: *Fischmarkt 3*.

Mechanische Schlossereien, Schmieden, Spenglereien und Werkstätten:

Baarerstr. 11, 50. Bahnhofstr. 13.

Chamerstr. 3. Erlenstr. 16. Gotthardstr. 9, 27. Pilatusstr. 1-2. Poststr. 12, 26-28, 30.

Metallwarenfabrik: *Baarerstr. 14-22*.

Möbelfabrik: *Baarerstr. 110-112*.

Mühlen- und Müllereibetriebe: *Baarerstr. 100-102. Bohlstr. 16. Chamerstr. 173. Gotthardstr. 31. Untermühleweg 1-5, 7-9*.

Sägerei: *Chamerstrasse*.

Schirmfabrik: *Pilatusstr. 1*.

Seifenfabriken und Siedereien: *Bahnhofstr. 11a, 30. Vorstadt 8*.

Seilerhalle: *Aegeristr. 44a*.

Ski-Fabrik: *Pilatusstr. 3*.

Sust: *Unter-Altstadt 20*.

Verzinkerei Zug: *Industriest. 66*.

Wurstfabrik: *Gärtliweg 27*.

Zigarrenfabrik: *Aegeristr. 56. Chamerstr. 22*.

Ziegeleien und Ziegelhütten: *Artherstrasse 30. Baarerstrasse 81. Chamerstrasse 45*.

Zündholzfabrik: *Tellenmattstrasse*.

Grünanlagen, öffentliche Gärten, Promenaden und Quais

Alpenquai. Chamerstr. (Schützenmatt).

Garten- und Rigistr. (Rigianlage).

Landsgemeindeplatz. Platzwehre. See-str. (Gerbeplatz). Vorstadt.

Heime

Siehe auch Institute und Pensionate sowie Spitäler und Kliniken.

Annenasyl: *Chamerstr. 33*.

Ferienheim Horbach: *Zugerberg*.

Jünglingsheim: *Alpenstr. 6*.

Kinder- und Mütterheim Villa Theresia: *Zugerbergstr. 36*.

Kranken- und Pfrundanstalt: *Artherstr. 27*.

Marienheim: *Unter-Altstadt 40*.

Schweizer. Landerziehungsheim Zugerberg: *Zugerberg*.

Waisenanstalt: *Artherstr. 25*.

Hotels, Pensionen, Cafés, Restaurants

Aklin: *Kolinplatz* 10.
 Baarerhof: *Baarerstr.* 65.
 Badhof: *Alpenquai*.
 Bahnhof: *Alpenstrasse* 6.
 Bahnhofrestauration: *Alpenstrasse* 20.
 Bären: *Baarerstr.* 30. *Metallstr.* 1.
 Bellevue: *Bellevueweg* 24. *Neugasse* 2.
 Brandenburg: *Allmendstr.* 3–5.
 Central: *Grabenstr.* 9.
 Chalet Schweizerhaus: *Zugerberg*.
 Drahtbrücke: *St.-Oswalds-Gasse* 2.
 Du Nord: *Neugasse* 6.
 Falken: *Neugasse* 3.
 Felsenegg: *Zugerberg*.
 Gotthard: *Seestr.* 13.
 Gotthardhof: *Gotthardstr.* 19.
 Guggital: *Zugerbergstr.* 46.
 Güterbahnhof: *Baarerstr.* 97.
 Hecht: *Fischmarkt* 2.
 Hechtländli: *Fischmarkt* 2.
 Hirschen: *Zeughausgasse* 9.
 Höhn: *Bundesplatz* 3.
 Hug: *Fischmarkt* 15.
 Im 6i: *Neugasse* 6.
 Keiser: *Neugasse* 13.
 Knobel: *Aegeristr.* 28.
 Kollermühle: *Chollerstr.* 2.
 Löwen: *Seestr.* 13.
 Moos: *Dorfstr.* 1.
 Neuenburgia: *Alpenquai*.
 Ochsen: *Kolinplatz* 11.
 Pilatus: *Bahnhofstr.* 14.
 Post: *Zeughausgasse* 3.
 Rathauskeller: *Ober-Altstadt* 1.
 Rigi: *Vorstadt* 32.
 Rosenberg: *Rosenbergstr.* 30.
 Rütli: *Aegeristr.* 58.
 Schiff: *Graben* 2.
 Schöneegg: *Schöneegg* 6.
 Schönfels: *Zugerberg*.
 Schutzengel: *Allmendstr.* 5.
 Schützenhaus: *Chamerstr.* 11.

Schweizerhof: *Alpenstr.* 15.
 Seefeld: *Artherstr.* 25.
 Spillmann: *Alpenquai*.
 Stocker: *Neugasse* 13.
 Tivoli: *Artherstr.* 16.
 Treichler: *Bundesplatz* 3.
 Vorstädtli: *Vorstadt* 26.
 Waldheim: *Zugerbergstr.* 36.
 Weber: *Schöneegg* 3.
 Widder: *Landsgemeindeplatz* 12.
 Wildenburg: *Dorfstr.* 1.
 Zugerberg Restauration: *Zugerberg*.
 Zugerhof: *Alpenstr.* 11.
 Zugertor: *Baarerstr.* 97.
 Zum Fischmärt: *Fischmarkt* 15.
 Zum freien Wort: *Vorstadt* 32.
 Zum Frieden: *Kolinplatz* 9.
 Zum Gatter: *Allmendstr.* 5.
 Zum Kreuz: *Aegeristr.* 26. *Artherstr.* 108.
 Zum Pfauen: *Kirchenstr.* 1.
 Zum Rössli: *Vorstadt* 8.
 Zum Sternen: *Ober-Altstadt* 9.
 Zur Eisenbahn: *Baarerstr.* 11.
 Zur Linde: *Aegeristr.* 1.
 Zur Neustadt: *Baarerstr.* 8.
 Zur roten Laube: *Rosenbergstr.* 30.
 Zur Schweizerhalle: *Neugasse* 6.
 Zu Schneidern: *Zeughausgasse* 1.

Institute und Pensionate:

Institut Neufrauenstein: *Hofstr.* 20.
 Institut Salesianum: *Artherstr.* 55.
 Katholisches Handelsinstitut: *Hofstrasse* 2.
 Knabeninstitut Minerva: *Hofstr.* 20.
 Knabeninstitut Montana: *Zugerberg*.
 Knabenpensionat St. Michael: *Zugerbergstr.* 3.
 Kollegium und Lehrerseminar St. Michael: *Zugerbergstr.* 3.
 Mädcheninstitut Maria-Opferung: *Klosterstr.* 2.
 Mädchenpensionat Athene: *Hofstr.* 20.

Schweiz. Landerziehungsheim Zugerberg: *Zugerberg*.

Kaserne und Exerzierplatz

Siehe auch Zeughäuser.
 Exerzierplatz: *Allmendstrasse*.
 Kaserne: *St.-Oswalds-Gasse* 21.

Kino

Gotthardstr. 18.

Kioskbauten

Bahnhofstr., *Bahnhofstr.* 26. *Bundesplatz*.

Kirchen und Kapellen

Friedhofkapelle (Beinhaus St. Michael): *Kirchmattstrasse*.
 Institutskapelle Montana: *Zugerberg*.
 Institutskapelle St. Michael: *Zugerbergstr.* 3.
 Klosterkirche Maria Opferung: *Klosterstr.* 2.
 Klosterkirche St. Anna und Magdalena: *Kapuzinergässli*.
 Liebfrauenkapelle: *Unter-Altstadt*.
 Loretokapelle: *Löberenstrasse*.
 Mariahilf-Kapelle (Beinhaus St. Oswald): *St.-Oswalds-Gasse*.
 Protestantische Kirche: *Alpenstrasse*.
 Sankt Karl: *Artherstrasse*.
 Sankt Michael: *Kirchmattstrasse*. *Zugerbergstrasse*.
 Sankt Nikolaus: *Artherstrasse*. *Chamerstrasse*.
 Sankt Oswald: *St.-Oswalds-Gasse*.
 Schutzengelkapelle: *Chamerstrasse*.
 Spitalkapelle: *Artherstr.* 27.
 Waldkapelle Schönfels: *Zugerberg*.
 Wegkapelle St. Karl: *Zugerbergstrasse*.

Klöster
 Kapuzinerkloster: *Kapuzinergässli*.
 Maria Opferung: *Klosterstr.* 2.

25



26



Abb. 25 und 26 *Gasthaus Pilatus* an der *Bahnhofstrasse* 14. Das 1887 erstellte Gebäude wurde 1976 abgebrochen. – *Hotel Post* an der *Zeughausgasse* 3. Das 1884 umgebaute Gebäude erhielt 1904 dekorative Fassadenmalereien von Kaspar und Emil Weber.

Marktorde

Stierenmarkt: *Allmendstrasse. Chamerstrasse. Chamerstr. 56.*

Museen und Sammlungen

Bienenmuseum: *Rosenbergstr. 30.*
 Fischereimuseum: *Unter-Altstadt 14.*
 Gewerbemuseum: *Aegeristr. 7.*
 Historisches Museum: *Unter-Altstadt 1.*
 Kunsthaus: *Dorfstr. 27. Unter-Altstadt 14.*
 Museum für Urgeschichte: *Aegeristr. 56. Hofstr. 20.*
 Museum in der Burg Zug: *Kirchenstr. 11.*
 Naturalienkabinett: *St.-Oswalds-Gasse 20.*

Panorama-Bild

Alpenquai.

Pfarrhäuser

Chamerstr. 6. Kirchenstr. 17.

Postgebäude und Poststellen

Bahnhofstr. 1. Poststr. 2. Zeughausgasse 9.

Rathaus

Unter-Altstadt 1.

Regierungsgebäude

Postplatz.

Restaurants und Cafés

Siehe Hotels.

Schiessstände und Schützenhäuser

Chamer Fussweg. Chamerstrasse 11. Chamerstrasse.

Schiff länden, Schiffhütten mit Werftanlagen

Dampfschiff lände Bahnhof: *Alpenquai.*
 Dampfschiff lände Stadt: *Landsgemeindeplatz.*

Schiffhütten: *Postplatz.*

Werftanlage mit Schiffhütte: *Chamerstrasse.*

Zuger See-Club: *Am Siehbach.*

Schlachthäuser

Aegeristrasse. Aegeristr. 44. Ahornstrasse. Ahornstr. 5. Baarerstr. 139, 4–6. Bohlstr. 16. Gärtliweg 27. Kolinplatz 4 (Stadtmetzg). Poststr. 9.

Schulhäuser

Burgbachschulhaus: *St.-Oswalds-Gasse 3.*
 Gewerbeschule: *St.-Oswalds-Gasse 20.*
 Industrieschule: *St.-Oswalds-Gasse 20.*
 Kantonsschule: *Hofstr. 20. St.-Oswalds-Gasse 20.*
 Maria Opferung: *Klosterstr. 4.*
 Musikschule: *Bundesstr. 2.*
 Neustadt-Schulhaus: *Bundesstr. 2.*
 Primarschulhaus Oberwil: *Artherstr. 101.*
 Protestantische Mädchen-Oberschule: *Bundesstr. 15. Weinbergstr. 5.*
 Waldschule Horbach: *Zugerberg.*

Spitäler und Kliniken

Absonderungshaus: *Aabachstr. 5. Artherstr. 27.*
 Altes Spital: *St.-Oswalds-Gasse 3.*
 Bürgerspital: *Artherstr. 27.*
 Klinik Liebfrauenhof: *Zugerbergstr. 36.*
 Kranken- und Pfrundanstalt (heute Kantonsspital): *Artherstr. 27.*
 Nervensanatorium Franziskusheim: *Widenstr. 55.*
 Psychiatrische Klinik Meisenberg: *Meisenbergstr. 17.*
 Psychiatrische Klinik Oberwil: *Widenstr. 55.*

Standseilbahn

Schönegg 19. Zugerberg.

Stierenmarkt

Siehe Marktorde.

Temporärbauten

Allmendstrasse (Eidg. Musikfest 1923).
Gotthardstrasse (Eidg. Schützenfest 1869).

Theater

Stadttheater: *Neugasse 2.*
 Theater-Casino: *Artherstr. 4.*

Tiergehege und Volieren

Alpenquai. Landsgemeindeplatz.

Turnhallen

Dorfstr. 12. Hofstr. 20 und 22. Zugerbergstr. 3.

Verkehrsbüro

Vorstadt.

Verwaltungsbauten

Siehe auch Rathaus und Regierungsgebäude.
 Amtshaus Kloster Kappel: *Ober-Altstadt 1.*
 Kantonales Verwaltungsgebäude: *Aabachstr. 5. Neugasse 2.*
 Kantonskanzlei: *Zeughausgasse 14–16.*
 Stadthaus: *Kolinplatz 15.*
 Stadtkanzlei: *Kolinplatz 14. Zeughausgasse 14–16.*
 Polizeiposten: *Kolinplatz 4.*
 Zollhaus: *Kolinplatz 14.*

Warenhaus

Kaufhaus Monopol: *Bahnhofstrasse 32.*

Zeughäuser

Aegeristrasse 7. Baarerstrasse 147. Kirchenstrasse 6.

27

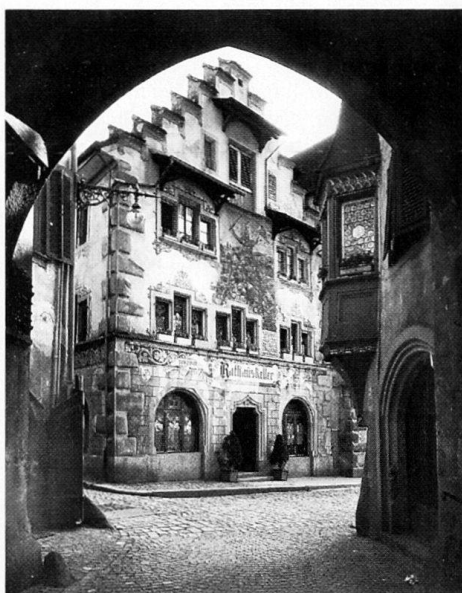

28



Abb. 27 und 28 Rathauskeller an der Ober-Altstadt 1. Foto 1931. Fassadengemälde von Camanini & Kniep mit der Darstellung von Hans Landtwing in der Schlacht bei Arbedo. – Rathaus an der Unter-Altstadt 1. Foto 1900. Fassadenmalereien 1896 von J. Albert Benz.

3.3 Inventar

Erfasst ist die Bautätigkeit in Zug zwischen 1850 und 1920. Wenn sie in einem Bezug zu diesem Zeitabschnitt stehen, sind ausnahmsweise auch Bauten vor 1850 und nach 1920 aufgeführt. Alle inventarisierten Objekte sind unter den **halbfett** gedruckten, alphabetisch geordneten Strassennamen und den **halbfett** gedruckten Hausnummern (Polizeinummern) zu finden. Die Orts- und Strassenbezeichnungen sind unter ihrem ersten Buchstaben eingeordnet (z. B. Am Siehbach unter A). Verweise auf andere Strassen sind *kursiv* gedruckt. Die Nummern am Rande des Textes entsprechen den jeweiligen Abbildungsnummern. Nach den Strassennamen erscheinen zuerst allgemeine Bemerkungen zur Örtlichkeit; es folgen nach Hausnummern zuerst die ungerade, dann die gerade nummerierten Objekte. Aufgenommen wurden auch alte Strassennamen mit Verweis auf die heutige Bezeichnung. Zum Standort der Bauten vgl. Kap. 3.2. Den Zusammenhang der im Inventar durch das Alphabet getrennten Strassen und Bauten vermitteln die Planausschnitte im Kap. 3.1. Das Inventar berücksichtigt das Siedlungsgebiet der Stadtgemeinde Zug mit Oberwil und Zugerberg. Es wurden vor allem die Baugesuche im Archiv des Stadtbauamtes (BG ab 1904 und ältere Plansammlungen) und die Assekuranz-Kataster der kantonalen Gebäudeversicherung (Microfichen im Amt für Denkmalpflege und Archäologie des Kantons Zug) benutzt, ferner die im Text angegebenen Baupläne im Stadt- und Staatsarchiv sowie im Bürgerarchiv, Unterlagen in Privat- und Firmenarchiven. Erwähnungen im kantonalen Richtplan von 1987 werden bei Privatbauten ausserhalb der Altstadt aufgeführt. Zu den einzelnen Architekten, Baumeistern und weiteren Persönlichkeiten der Zeit vgl. ergänzend Kap. 1.3.

Im Inventar wurden folgende Abkürzungen verwendet: abg. (abgebrochen) Bb

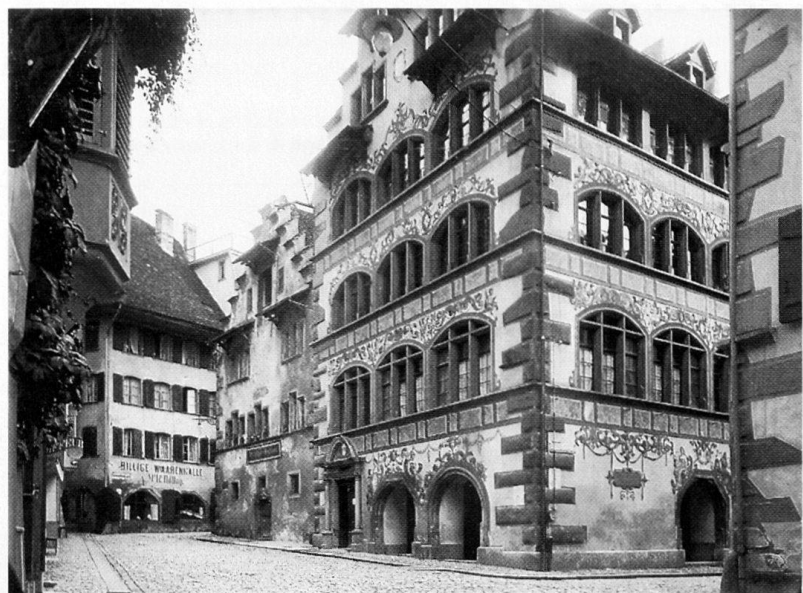
(Baubewilligung), Bh (Bildhauer), Bm (Baumeister), DG (Dachgeschoss), EFH (Einfamilienhaus), EG (Erdgeschoss), erb. (erbaut), erw. (erweitert), G/-g. (Geschoss/-geschossig), Gen. (Genossenschaft), historist. (historistisch), klassiz. (klassizistisch), MFH (Mehrfamilienhaus), Mm (Maurermeister), NOB (Schweizerische Nordostbahn-Gesellschaft), Ök.-Geb. (Ökonomiegebäude), ren. (renoviert), umgeb. (umgebaut), Zm (Zimmermeister), 2FH (Zweifamilienhaus).

Aabachstrasse

Von der *Chamerstrasse* durch die SBB-Unterführung gegen Norden zur *Gubel-* und *Feldstrasse* führend, in den 30er Jahren ausgebaut.

- 29 **Nr. 1** Kantonale Strafanstalt, erb. 1882/83 von Dagobert Keiser Vater nach Entwurf von Robert Moser (Baden), Projekt Juli 1881. Vorprojekte von Dagobert Keiser, Dez. 1879 und Jan. 1880, sowie Grundrissvarianten von Reg.-Rat Philipp Meyer, April 1881. Kantonsrätlicher Bauentschluss am 12.2.1881 und Standortentscheid für die Aamühle-Matte am 19.12.1881. Maurer-, Steinhauer- und Zimmermannsarbeiten an Bm Leopold Garnin vergeben am 6.3.1882. Anstaltsbezug am 16.5.1883. Nach «Muster» der Strafanstalten von Unterwalden und Aldorf (Lit. 1) orientierte, hochummauerte T-förmige Anlage mit Verwaltungstrakt im Süden und durch geschlossenen Korridor verbundenem, langgezogenem Backsteinbau für Zellen und Arbeitsäle. Vorderbau heute auch Sitz der Kantonspolizei und 1955 mit Garagenbauten hässlich erw. Pläne im StA (Th. 12). Lit. 1) *ZNBI* 1884, S. 22; 1983; S. 63–75. **Nr. 5** Absonderungshaus, speziell als Kleinspital für erkrankte Insassen der benachbarten Strafanstalt, und Ök.-Geb. erb. von Kantonsingenieur Franz Müller für die kantonale Baudirektion, Projekt Mai 1905. Eröffnung Okt. 1908. Schliessung 31.8.1967. Abg. Seit 1991/92 Kantonales Verwaltungsgebäude mit Sitz Staatsarchiv des Kantons Zug. Lit. 1) *ZNBI* 1981,

30



S. 18–19. **Nr. 7** Städtisches Gaswerk. Erste Bauten mit Gaskessel und Gasmeisterhaus von 1896/97. Erw. ab 1918 grösstenteils von Walter Wilhelm für die Wasserwerke Zug AG. Uhren- und Reglerhaus, Projekt Febr. 1917. Umbau Gasmeisterhaus in Büro-, Wohlfahrtsräume und Wohnungen, Projekte Juni/Okt. 1919, Febr. 1920. Alle folgenden Bauten abg.: Ofenhaus mit Kohlensilo, Projekt Juni 1917. Reinigerhaus mit Regenerieraum, Projekte Febr. 1917, Febr./Mai 1918. Kesselhaus und Ammoniakdestillation, Projekt Mai 1919. **Nrn. 15–17** MFH, erb. von den Architekten Alois Stadler und Walter Wilhelm für die Heimstättegen. Zug, Projekt März 1931.

Nr. 14 Scheune an der Aa, erb. von Bm Fritz Weiss für Landwirt Franz Wyss auf der Grafenau, Projekt April 1920. Abg. 1960.

Aegerisaumweg

Von der *Bohlstrasse* in östl. Richtung den Hang hinauf zur *Weinbergstrasse* und weiter zur Kapelle St. Verena, Teilstück des Pilgerwegs nach Einsiedeln. Siehe *Rosenbergstr.* 30.

Nr. 4 Landhaus Lisihus, erb. von Architekt Jakob Geiger (Zürich) für A. Rüttschi-Rüsch von Zürich, Projekt Mai 1919. Herrschaftlicher Schindelbau «im zugerischen Landhaus-Styl» samt hoher Einfriedung längs der Nordwestgrenze und Gartenhäuschen mit Wandbrunnen. 1-g. Ök.-Geb. von Jakob Geiger, Projekt April 1920. **Nr. 8** Zwei Gartenhäuser, erb. von Architekt Jakob Geiger für A. Rüttschi-Rüsch, Projekt Febr. 1920. Auf quadratischem Grundriss errichtete Holzbauten mit Zeldach. Abg. **Wasserreservoir Rötél**, 1878 erb. mit Fassung für 500 m³, erw. 1880 für 2000 m³. Bau Transformatoranstation von Walter Wilhelm für Wasserwerke Zug AG, Projekt Okt. 1919. Plan im StadtA (Mappe Gaswerk). Erw. Wasserreservoir 1950 und 1955.

29

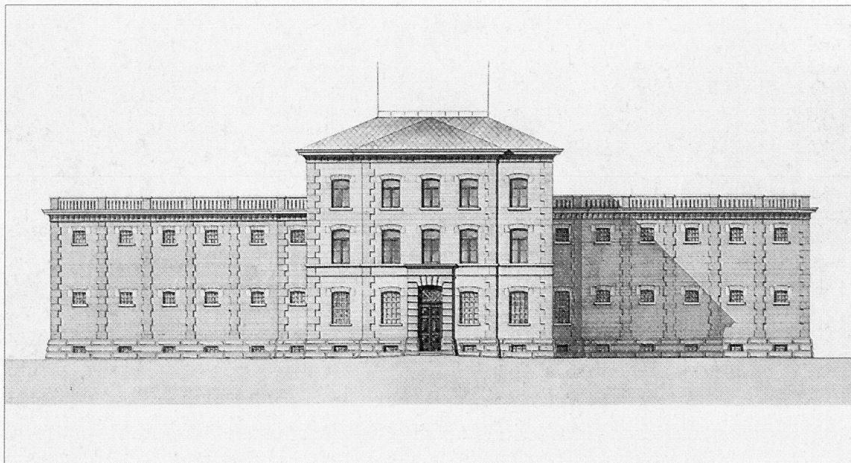

Aegeristrasse

Vom *Kolinplatz* gegen *Weinbergstrasse*, Rüti- und Weidhof, als Fahrstrasse nach Aegeri ausserhalb der Stadtmauer ab 1850 angelegt.

- Nr. 1** Gasthaus Zur Linde, ehem. oberhalb Haustüre dat. 1611. Umbau EG mit neuem Restauranteingang von Bm Joh. Landis für Karl Lyrer, Projekt Jan. 1918. Lit. 1) *Kdm ZG II* (1935), S. 516. 2) *ZK* 1943, Sep. S. 2–3. 3) *Tugium* 7 (1991), S. 33.
- Nr. 7** Altes Zeughaus, 1581 errichtet. Umbau von Dagobert Keiser und Richard Bracher mit Stadtbibliothek im 2. OG, Bibliothek und Ausstellungsraum für Gewerbemuseum im 1. OG und Gantlokal im EG. Projekt Dez. 1907. Pläne im StadtA (11.45). Einzug Stadtbibliothek August 1910, EG an Elektr. Strassenbahnen Zug vermietet ab 1916. Auszug Stadtbibliothek 30.8.1986. Gesamtrestaurierung und Umbau 1990/91. Lit. 1) *Kdm ZG II* (1935), S. 406–407. 2) *ZK* 1946, S. 35. 3) *Stadtbibliothek Zug* 1986, S. 114–116. 4) *Tugium* 4 (1988), S. 20; 5 (1989), S. 31; 7 (1991), S. 33.
- Nr. 9** Roosenhaus, neu erb. um 1804/05. Ren. mit erneuerter, teils scheinarchitektonischer Fassadenmalerei und oberhalb südl. Portal Umänderung des Roosenwappens in das der Familie Speck 1892. Gesamtrestaurierung 1990/91. Lit. 1) *ZK* 1946, S. 35–36. 2) *Tugium* 4 (1988), S. 20; 5 (1989), S. 31; 7 (1991), S. 33.
- Nr. 15** Neuer Anbau mit Salon, Veranda und Pflanzenkeller von Dagobert Keiser und Richard Bracher für Johann Elsener-Bossard, Projekt März 1908. «Beispiel eines Erweiterungsbaues, der ganz im Geiste der guten alten Umgebung durchgeführt wurde» (Lit. 1). Mit Neugestaltung des Gartens, Umbau Gartenpavillon und Einfriedungsmauer. Fenstergitter von Schlossermeister Fritz Weber. Gartenmauer mit Portal repariert 1990. Lit. 1) *HS* 7 (1912), S. 88, 90.
- Brunnen**, auf wannenförmigem Trog dat. 1883. Als Ersatz für im gleichen Jahr beim alten Zeughaus abgebrochenen Dorfbrunnen in der Umfassungsmauer der Liegenschaft Johann Elsener-Bossard erstellt. Lit. 1)

- Kdm ZG II* (1935), S. 420. 2) *ZK* 1946, S. 36–47. **Nr. 17** Wohnhaus, für Familie Stocklin erb. und dat. 1870. Remisen-Anbau von Bm Leopold Garnin für Metzgermeister Carl Stocklin, Projekt Sept. 1889. Veranden-Aufbau mit Eisendach, Bb 5.9.1892. Pläne im StadtA (11.4.I.51/II.25). Am Wohnhaus Erkeranbau von Karl Peikert für Carl Stocklin-Schwerzmann, Projekt März 1914. Mit kannelierten Pilastern gerahmte Schaufensteranlage samt Ladentür von Emil Weber für Milchinspektor Karl Aklin, Projekt April 1926. Gegen Südwesten erw. mit Rossstall als gutes Beispiel des Neuen Bauens von Karl Aklin Sohn 1932. **Nr. 23** Wohnhaus, erb. vor 1886. 2-g. giebelständiger Satteldachbau mit moderner Eternitverkleidung. **Nr. 31** Wohnhaus mit Werkstatt, erb. vor 1886. Begehbare Verbindungsdach für Wagnermeister Franz Landtwing, Projekt Juni 1927. **Nr. 33** Ehem. Bauernhaus, auf *Löberenstrasse* ausgerichtet und auf Landtwingplan 1770/71 dokumentiert. Sandsteinerne Portalfassung im Revolutionsstil nach 1800. 2-g. Anbau von Johann Landis für Gärtnermeister Franz Landtwing, Projekt März 1904. Gegen Osten 1-g. Waschküchenanbau vom Baugeschäft Landis und Gysin, Projekt Januar 1930. Abg. 1990. **Nr. 39** Wohnhaus, erb. vor 1886. 2-g. traufständiger Schindelbau. Gegen Norden Unterniveau-Werkstatt sowie 4-g. westl. Hausanbauten von Emil Weber für Schreinermeister Oswald Luthiger, Projekte Jan. 1921/Sept. 1922 und Sept. 1928. Abg. 1990. **Nr. 75** EFH, erb. von Leo Hürlimann für Bahnbeamten Eugen Kistler, Projekt Januar 1929. Traufständiges Fünfstücker Chalet, «übliche Ausführung wie z. Z. Chalet des Herrn Jos. Keiser Waldhus, Zugerbergstrasse».
- Nrn. 4–6** Zwei Wohnhäuser, nach dem Brand vom 21.5.1812 Wiederaufbau, vollendet 1813. Nr. 4: von Uhrmacher Julius Keiser am 16.8.1919 an Uhrmacher Arnold Rösselet verkauft, um 1G erhöht und im EG Schaufensteranbau 1919/20. Nr. 6: Terrassenanbau von Bm Vene-



rand Dicht für Spezereihändler Johann Bachmann-Sax. Projekt März 1908. Lit. 1) *ZK* 1943, S. 48–49. **Nr. 8** Eckhaus, neu erb. 1692. Schaufensteranbau im EG für Uhrmacher und Elektriker Karl Staub Sohn nach 1887. Umbau und Ren. 1990. Lit. 1) *Kdm ZG II* (1935), S. 522. 2) *ZK* 1946, S. 37–38. 3) *Tugium* 7 (1991), S. 33–34.

Nr. 10 Wohnhaus, auf Staatskalender 1712 abgebildet. Teilw. Fassadenumgestaltung und im EG Ladenumbau von Emil Weber für Schuhhandlung Karl Andermatt, Projekt Mai 1916. Restaurierung der neubarocken Fassadenmaleien 1980. Lit. 1) *ZK* 1946, S. 38. 2) *Tugium* 1 (1985), S. 30. **Nrn. 16–18** Zwei Wohnhäuser mit Fenstersäulen von 1611 im 1. OG. Nr. 16: Erhöhung um 1G von Zm Jakob Sidler für Kaspar Zimmermann, Projekt Sept. 1896. Pläne im StadtA (11.4.IV.3–5). Nr. 18: 2-g. Dachaufbau und Abtritt von Schreiner Josef Küng auf eigene Rechnung, Projekte Okt. 1897 und Jan. 1898. Pläne im StadtA (11.4.IV.6–7). Lit. 1) *ZK* 1946, S. 39–40. 2) *Tugium* 4 (1988), S. 20. **Nr. 24** Zwei aneinanderg. Häuser. Südl. Teil erworben

31



32



von Gipser Fidel Brandenburg 15.10.1873 und anschliessend umgeb. Nördl. Teil vom Oberägerer Schuhmacher Leo Meier gekauft 21.8.1876 und für Speze-reihandel und Wirtschaft umgeb. Lit. 1) ZK 1946, S. 44; 1947, S. 35. 2) *Grossvaters Zug*, 1979, S. 73. **Nr. 26** Eckhaus Zum Kreuz mit vor 1867 eingerichteter Wirtschaft. Gegen Osten Dachstock-Ausbau vom Baugeschäft Peikerts Erben für Josef Moos, Projekt Aug. 1925. Fassadenren. 1990. Lit. 1) ZK 1946, S. 43–44. **Nr. 28** Haus Knobel, im späteren 17. Jh. erstellt. Strassenseitiger Balkon von Bauführer Karl Koch für Erben Konditor Zeno Keiser Vater, Projekt Mai 1907. Ausführung in Eisenkonstruktion von Kunstschlosser Karl Herrmann-Hess. Grüngetönter Fassadenverputz vor 1934. Café Knobel von 1920 bis 1968. Lit. 1) ZK 1946, S. 43. **Nr. 30** Riegelbau, früher Fuchsloch genannt. Über Hauseingang Renovierungsdatum 1823. Zeitweise auch Wirtschaftsbetrieb, vor 1867 eröffnet. Nördl. Lukarnenaufbau von Emil Weber für Schuhmacher Josef Stadlin, Bb 12.10.1918. Lit. 1) ZK 1946, S. 43. 2) *Tugium* 4 (1988), S. 20. **Nr. 34** Wohnhaus in Hof-situation. Terrassen-Aufbau von Jakob Sidler für Dachdecker Johann und Alois Kaiser, Projekt Febr. 1904. 4-g. Veranden-Anbau von Emil Weber für Alois Kaiser, Projekt Okt. 1913. Lit. 1) ZK 1946, S. 42–43. **Knopfliturm**, in die Ringmauer eingeb. von Bm Hans Knopflin 1524. Ausbau mit zwei Lukarnen von Jakob Sidler auf eigene Rechnung, Projekt März 1912. Lit. 1) *Kdm ZG II* (1935), S. 26, 51. 2) ZK 1947, S. 38. **Nr. 36** Verputzter Fachwerkbau an der Ringmauer, 1889 erb. von Jakob Sidler auf eigene Rechnung. Pläne im StadtA (11.4.I.15). Einbauten von 3 Wohnungen mit Holz-Veranden-Erschliessung von Johann Landis für Jakob Sidler, Projekt Nov. 1911. Lit. 1) ZK 1946, S. 42. **Nr. 38** Werkstatt an der Ringmauer mit späteren Wohnungseinbauten, erstellt vor 1867. Umbau mit Ren. 1975 und 1980. Lit. 1) *Tugium* 1 (1985), S. 59; 7 (1991), S. 33.

34 **Nr. 40** Wohnhaus und Brennerei, 1880

34

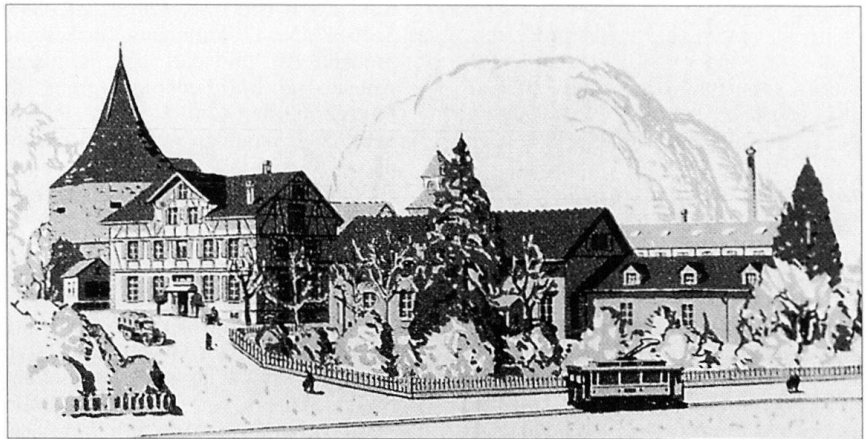

nördl. an die Stadtmauer angeb. für Kaspar Keiser. Beidseits des Quergiebls Dachstock-Ausbau von Bm Josef Kaiser für Karl Nussbaumer, Projekt Juli 1931. Nebenbau mit Magazin, 1902 zur Strasse errichtet für Josef Nussbaumer-Landolt. Heute Brockenhaus der Frauenzentrale. **Nr. 44** Schlachthaus und Stall, erb. von Leopold Garnin für Metzgermeister Carl Stocklin, Bb 18.5.1894. Pläne im StadtA (11.4.III.11). Später umgeb. Im südl. Schopf Einbau Werkstatt von Alois Stadler und Walter Wilhelm für Schreinermeister Alois Weiss, Projekt Dez. 1928. Durch Brand beschädigt 21.3.1992. **Nr. 44a** Seilerhalle mit Seilerbahn, erb. von Emil Weber für Seilermeister Franz Michael Speck, Projekt Okt. 1910. Abg. **Nr. 46** Wohn- und Gewerbehau, erb. um 1850. Ladengeschoss mehrmals verändert. Fassaden verschindelt 1990. **Nr. 48** EFH Pax, erb. von Otto Gschwind und Anton Higi (Zürich) für Dr. med. Albert Ziegler, Projekt Febr./März 1921. Abg. **Nr. 50** Wohnhaus mit Bürotrakt, erb. von Emil Weber für Bürgerschreiber Josef Maria Weber-Strebel, Projekt Nov. 1912. Stützmauer mit Treppenanlage, Projekt Juni 1914. **Nrn. 52, 54** Zwei ehem. Landhäuser, abg. 1984. **Nr. 52**: abgewalmter Satteldachbau mit 2 Fünfstimmerwohnungen, erb. von Emil Weber für Hauptmann und Bankbeamten Josef Iten, Pro-

jekt Juni/Juli 1912. **Nr. 54**: 2-g. Giebelhaus, erb. von Johann Landis für Ernst Meyer-Speck, Projekt Jan. 1912. Lit. 1) *UKdm* 36 (1985), S. 103–104. **Nr. 56** Zigarrenfabrik Kerckhoffs & Cie., erb. von Leopold Garnin für Gerard Wemans Erben, Projekt Jan. 1890. Pläne im STA (Th. 15). Hölzerner Giebelschmuck und Eisenvordach über Hauptportal entfernt. Seit 1946 Sitz des kant. Museums für Urgeschichte. Lit. 1) Spillmann, Zug, 1988, S. 126. 2) *ZNBI* 1990, S. 75–76. **Nr. 58** Restaurant Rütli, erb. vor 1886. 1-g. Saalbau von Jakob Sidler 1899 für Josef Nussbaumer. Abg. 1977. **Nr. 70** Chalet Mys Heimeli, erb. von E. Thoenen (Horgen) für Posthalter Emil Berger, Projekt Jan. 1916. **Nr. 72** Landhaus Neu Wart, erb. von Kantonsing. Franz Müller als eigener Wohnsitz, Projekt März 1909. Von der Hauptstrasse gegen den Hang zurückversetzter, neubarocker Giebelbau. **Nr. 74** Wohnhaus, erb. von Leo Hürlimann als eigenes Domizil, Projekt März 1930. 2-g. EFH mit Büro unter hohem Walmdach. **Nr. 90** Chalet, erb. von Emil Ambauen (Luzern) für Bäckermeister Emil Steiner, Projekt November 1920. Änderung Westfassade 1958. **Nr. 92** EFH, erb. von Rudolf Spindler (Basel) auf eigene Rechnung, Bb 26.2.1921. Fassaden-Änderung 1960. **Nr. 96** MFH, erb. 1873. Traufständiger Satteldachbau mit Quer-

35



36



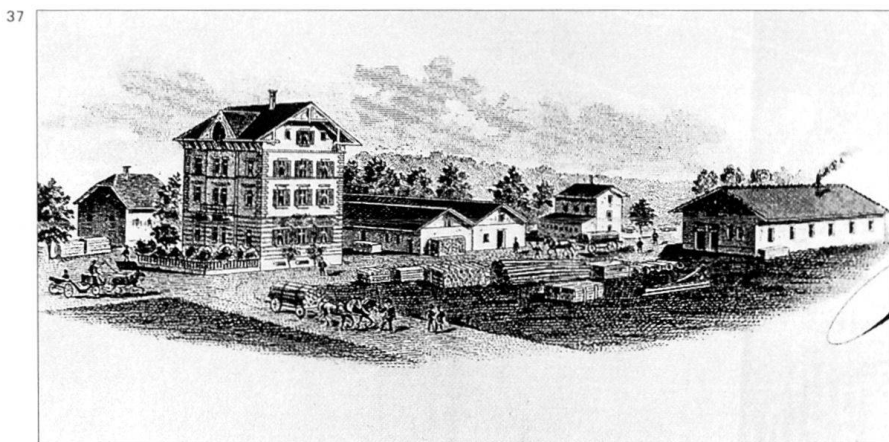

giebel zur Strasse und moderner Eternitverkleidung. **Nr. 98** Ehem. Haus Schönenberger, erb. nach 1850. Inmitten grossem Garten ähnlich spätbiedermeierlicher Haustyp wie Nr. 96. Zeitweiliger Wohnsitz des Bildhauers August Weckbecker-Schönenberger. Abg. 1986. Lit. 1) *ZNBI* 1987, S. 135. **Steinkreuz**, oberhalb des Löberentores 1711 errichtet und 1865 hierher versetzt. Jüngste Restaurierung 1987/88. Lit. 1) *Kdm ZG II* (1935), S. 352. 2) *Tugium* 3 (1987), S. 25; 4 (1988), S. 28-29.

Ahornstrasse

Querverbindung zwischen Baarer- und Industriestrasse, als Zufahrt zum neuen Schlachthaus 1911 realisiert und bis 1990 *Schlachthausstrasse* genannt. Ehem. **Städt. Schlachthaus**, erb. nach einem Schweiz. Ideenwettbewerb von 1910. Preisrichter: Baupräsident Johann Landis, Metzgermeister Carl Stocklin-Grob (beide Zug), Nationalrat Dr. P. Knüsel (Luzern) sowie die Architekten Adolf Gaudy (Rorschach) und Wilhelm Hanner (Luzern). Von den 33 Teilnehmern prämiert: 1. Moser & Schürch (Biel), 2. Bollert & Herter mit von Arx & Co. (Zürich), 3. Keiser & Bracher (Zug), 4. Büeler & Gilg (Amriswil). Anschliessend Weiterbearbeitung und Ausführung 1911 von Dagobert Keiser und Richard Bracher. Der um einen Hof gruppierte 1- und 2-g. Bautenkomplex 1925 gegen Westen mit einer Kühlanlage erw. Abg. bis auf das an der Strasse gelegene Verwaltungs- und Wohngebäude (Nr. 5) mit Walmdach. Pläne im StadtA (11.30). Lit. 1) *SBZ* 55 (1910), S. 282; 56 (1910), S. 25, 41, 153-157.

Albisstrasse

Von der Dammstrasse gegen Westen und in die *Gothardstrasse* mündend, Teilstück einer nach der Vorstadtkatastrophe 1887 geplanten Erschliessung des Allmendgebietes.

Nrn. 1, 3 Ehem. Werkstattbauten und Wohnhaus von Johann Landis, heute Landis Bau AG und grösstenteils unoder neugeb. Bei Nr. 1: früheres Lager-

haus der Nordostbahn, von Landis für die Herstellung von Kunststeinen übernommen und im eigenen Areal wieder- aufgeb. Bb 3.7.1897. Pläne im StadtA (11.4.IV.43-44). **Nr. 1:** bestehende Werkstatt 1889 aufgestockt. Plan im StadtA (11.4.I.64). Büro-Anbau, Projekt Febr. 1907. Magazinbau für Gerüstmaterial, Projekt Febr. 1917. **Nr. 3:** Wohnhaus, Projekt Aug. 1887. Pläne im StadtA (3.10). Veranda-Anbau, Projekt Nov. 1912. Grundstückeneinfriedung, Projekt Dez. 1925. **Nr. 5** Wohnhaus Frohheim, erb. von Johann Landis für Wagenkontrolleur Ed. Hirzel, Projekt Juli 1905.

Allmendstrasse

Von der Schutzengelkapelle die General-Guisan-Strasse kreuzend bis Sportplatz; ehem. Flurweg nach Steinhausen. **Nr. 1** Scheune, erb. von Zm Gustav Weber für Wirt August Brandenburg, Projekt Jan. 1924. **Nrn. 3, 5** Wirtschaft Brandenburg. **Nr. 3:** Gasthaus, 1931 erb. von Ursprung und Bm Franz Hotz für August Brandenburg. Im Vorgarten Brunnen, auf Trog bezeichnet A 1924 B. **Nr. 5:** Bauernhof, 1609 erb. und für Karl Kaspar Acklin 1880 als Wirtschaft eingerichtet, bald Zum Gatter und später auch Restaurant Schutzengel genannt. Lit. 1) *ZK* 1948, Sep. S. 6. 2) *Peikert Aktuell* Nr. 15 (1983), S. 9. 3) Spillmann, *Alte Zeit*, 1988, S. 80-81. **Ehem. Exerzierplatz** und ab 1911 Stierenmarkt. Siehe auch *Chamerstr.* 56. **Eidg. Musikfest** 28.-30. Juli und 4.-6. Aug. 1923 mit Riesenzelt und Nebengebäuden, erb. von Kantonsing. Franz Müller und Firma Strohmeier. Lit. 1) *ZK* 1924, S. 54-57. **Nr. 4** MFH, 1883 erb. für Karl Josef Freimann. Giebelständiger Satteldachbau mit verschindelten OG.

Allmendweg

Siehe *Gartenstadtstrasse*.

Alpenquai

Zwischen *Vorstadt* und Schützenmatt, Quaimauer nach 1887 vollendet. **Dampfschifflande** Bahnhof, erb. 1865. Nördl. davon ehem. **Badhof**, auch Neuenburgia genannt, 1842 errichtet und am 10.7.1876

von Alois Spillmann erworben. An Stelle dieser 1889 abgebrochenen Restauration Spillmann **Vorstadt-Denkmal**, dat. 1897. Findling mit Gedicht von Isabella Kaiser auf Metallplatte der Kunstgewerblichen Werkstätte und Erzgieserei Paul Stotz (Stuttgart), **Hirschpark** mit Gehege, 1898 von der *Platzwehre* (s. *Landsgemeindeplatz*) hierher an den Erlenbach versetzt. **Panorama** mit Zuger Ortsbild vom Topographen Xaver Imfeld (Zürich), 1905 errichtet und 1978 durch Kopie ersetzt. **Städt. Badanstalt**, 1906 erstellt als Holzbau auf Ponton-Schwimmern. Abg. 1922. Siehe auch *Rothausweg* 9. Lit. 1) Hürlimann, *Recht*, 1954, S. 440. 2) *Grossvaters Zug* 1979, S. 75-76, 88. 3) *ZNBI* 1987, S. 64-65. 4) *Zuger Vorstadt*, Gedenkschrift 1987, S. 67, 74, 79. 5) Keller 1991, S. 166-167, 186-189.

Alpenstrasse

Von der *Chamerstrasse* in gerader Linie nach Norden über die Kreuzung *Bundesplatz/Bundesstrasse* und den ehem. Standort des alten *Bahnhofs* weiter zum *Bahnhof* von 1897, als repräs. Verbindung von der Stadt zu den jeweiligen Stationsbauten vor 1864 angelegt und 1897 weitergeführt.

- Nr. 1** Wohn- und Geschäftshaus Alpenblick, erb. von Bm Venerand Dicht für Albert Weiss zum Erlenbach, Projekt Juni 1899. Imposanter, neubarocker Kopfbau mit wiederverwendeten Hausteinen des damals abgebrochenen Landwingschen Fideikommisses (s. *Poststr.* 2) und Übernahme der Bauform von dessen nördl. Flügel, am neuen Standort um 1G erhöht. 1933 rückseitiger Büroanbau. Abg. 1987. Lit. 1) *Tugium* 2 (1986), S. 23-24; 3 (1987) S. 29. 2) *ZNBI* 1988, S. 106. 3) *UKdm* 39 (1988), S. 108. **Protestantische Kirche**, nach den 1903 dat. Vorprojekten (Archiv Prot. Kirchgem.) von Karl Moser (Karlsruhe), Jacques Kehrer und Friedrich Wehrli (beide Zürich) erb. von Friedrich Wehrli für den Protestanten-Verein der Stadt Zug, Projekt März 1904. Grundsteinlegung 28.10.1904, Einweihung 4.2.1906.



Neuromanischer, dreiarmiger Zentralbau in Haustein; mächtiger Turm mit steilem Rhombendach. Baumeisterarbeiten von Johann Landis. Glocken von H. Rüetschi (Aarau), 1905. Im Innern urspr. 385 Sitzplätze geplant; Kanzel und Taufstein aus Lyoner Sandstein. Orgel von Th. Kuhn (Männedorf). 3teilig. Glasbild «Lasset die Kindlein zu mir kommen» vom Atelier Friedrich Berbig (Zürich). Gemälde «Ostermorgen» von Eugène Burnand (1920, später von Sohn David fertiggestellt) und «Anbetung der Könige» von David Burnand (1921) seit 1922 plaziert. 1931 Aussen- und Innenren. unter Leitung von Richard Bracher. 1968 Ren. und Innenumbau, u. a. Holzrelief «Jesus und die Jünger» von Walter Haettenschweiler. Heute abgebrochene Kirchenplatz-Einfriedung von Friedrich Wehrli, Projekt März 1905. Lit. 1) *SBZ* 47 (1906), S. 77. 2) *Zürcher Wochen-Chronik* 1906, S. 114–115. 3) Prot. Kirchgemeinde 1963, S. 32–34, 61–62. 4) Meyer 1973, S. 190. **Nr. 5** Wohnhaus mit Ladenlokal, erb. von H. Wegelin (Aarau) für Damenschneiderin Emma Leibacher, Projekt März 1903. 3-g. Eckbau mit Walmdach sowie bis 1911 mit Brandmauer gegen Norden. **Nr. 7** Wohnhaus Zur Spindel mit Verkaufslokal im EG, erb. von Johann Landis für Emma Leibacher, Projekt Nov./Dez. 1910. An Nr. 5 angeb. 3-g. Gebäude mit zentralem Erker über Haupteingang sowie halbkreisförmig geschlossenen Ladenfenstern und Relief mit Hanfspindel in der Nordostecke. Fassadenren. 1977.

Nr. 9 Wohnhaus Hartenfels mit Praxis, erb. von Johann Landis für Zahnarzt Paul Ott, Projekt Dez. 1909. Freistehender, 3-g. Eckbau mit Walmdach sowie Eckturm mit Zwiebelhaube, Hausbezeichnung wegen Hartstein-Sockelverkleidung längs der *Alpen-* und *Gotthardstrasse*. Abg. 1961.

40 **Nr. 11** Hotel Zugerhof, 1899 erb. von Johann Landis für Schützenhauswirt Fritz

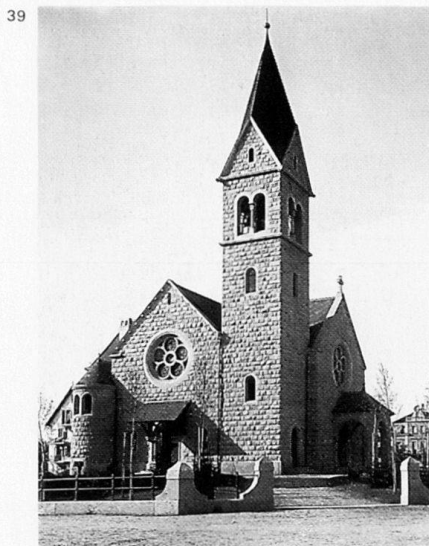

40

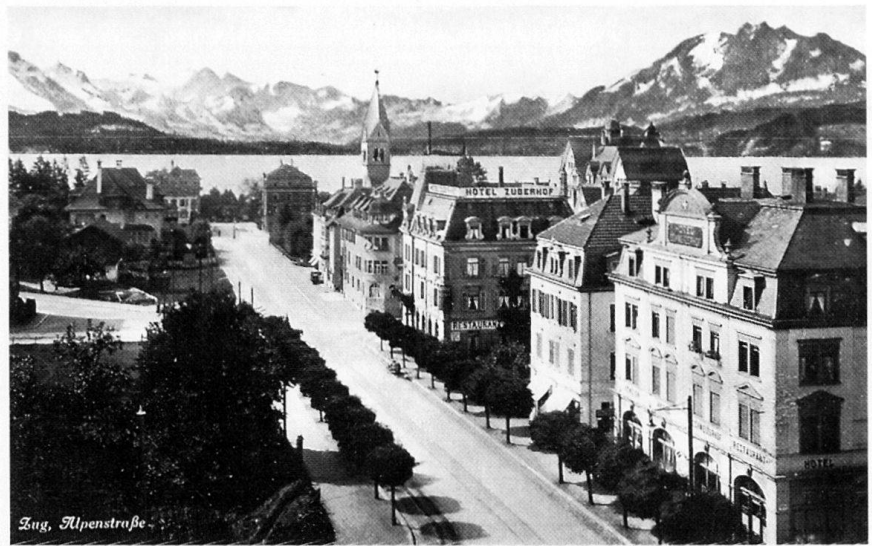

40 Stadler. Abg. 1953. **Nr. 15** Wohnhaus mit 2 Verkaufsgeschäften im EG, 1898 erb. von Venerand Dicht für Privatier Jacques Stocker. Plan im StadtA (11.4.V.36). Erkeranbau von Bm Fritz Weiss für Emil Bohni, Projekt Okt. 1919. Abg. Heute ebenfalls Nr. 15 (früher Nr. 17) Hotel Schweizerhof, erb. als Wohn- und Restaurationsgeb. von Arthur Herrmann für Jacques Stocker, Projekt Aug. 1897. 3-g. Bau mit Mansardwalmdach, Kolossalordnung in den OG und Volutengiebel über Hauptlукarne. Abg. 1973. Pläne im StA (Th. 15) und StadtA (11.4.IV.83–88).

Nr. 2 Wohnhaus, 1866 erb. für Leonz Ineichen. Spätklassiz. Stadtvilla mit Walmdach. Auf Gartenseite l-g. Anbau von Johann Landis für Kaufmann Charles Uttinger-Staub, Projekt Sept. 1919. Westl. Lukarne von Baugeschäft Josef Kaiser, Projekt Mai 1927. Umbau und Ren. 1977. Lit. 1) Keller 1991, S. 186–189.

41 **Nr. 4** Wohn- und Geschäftshaus, erb. von Dagobert Keiser und Richard Bracher für Getreidehändler Major Alois Uttinger-Ineichen, Projekt April 1909. In ehem. Baulücke 3-g. Satteldachbau mit zentralem, über das Dach hochgezogenem Erker. Bildhauerarbeiten in Zuger Sandstein von Franz Kalb (Zürich) mit Emblemen des hausherrlichen «Industriezweiges» (Lit. 1) am Erker und mit jenen der Jagd in den Schlusssteinen der Fensterstürze. Geschmiedetes Eisenportal von Kunstschlosser Fritz Weber. Im Innern reiche Verwendung u. a. auch für Türeinfassungen von «hübsch gefärbten, lustig ornamentierten Majolikaplatten» (Lit. 1) der Hafnerei Josef Keiser. Pläne im Haus. Als Kulturobjekt im kant. Richtplan 1987 erwähnt. Lit. 1) *SB* 5 (1913), S. 221–224. 2) *Moderne Bauformen*

43 14 (1915), S. 340–341. **Nr. 6** Hotel Bahnhof, 1866 erb. für Georg Weiss. Einfacher, 3-g. Kopfbau mit Walmdach und abgeschrägter Hausecke. Gartensaal-Anbau von Arthur Herrmann für Albert

Weiss, Bb 20.11.1897. Pläne im StadtA (11.4.IV.26–27). Dach-Ausbau für 10 Zimmer von Emil Weber für im Hotel Bahnhof eingerichtetes Jünglingsheim, Projekt Sept./Dez. 1930. Anbau des 19. Jh. abg.; östl. Park heute überbaut. Ren. 1989. Lit. 1) Keller 1991, S. 188–189.

42 **Nr. 8** Ehem. Villa, erb. von Dagobert Keiser und Richard Bracher für Direktor Dr. phil. Oskar Weber-Künzli, Projekt April 1909. Herrschaftl. Walmdachhaus, bei dem «der spätfranzösische Barock durchaus modernem künstlerischem Empfinden als Vorbild gedient» (Lit. 1) hat. Inmitten einer prächtigen Parkanlage mit Einfriedung, Pergola und Laubengang von Dagobert Keiser und Richard Bracher, Projekt April/Okt./Dez. 1910. Im Innern geräumige EG-Halle mit Nussbaumholztäfelung von Karl Peikert, Bildhauerarbeiten von Franz Kalb und Kachelofen von Josef Keiser. Abg. 1974. Heute Warenhaus EPA. Lit. 1) *SB* 5 (1913), S. 225–234. 2) *Moderne Bauformen* 14 (1915), S. 342–344. **Nr. 20** s. *Bahnhof*.

Alte Baarerstrasse

Nördliche Fortsetzung der *Löberenstrasse* nach Inwil und Baar.

Nr. 6 Chalet, erb. von Zimmerei Anton Gisler u. Söhne (Altdorf) für Posthalter Josef Wey von Erstfelden, Projekt März 1928. 1992 abg. **Rüschenhof**, im 18. Jh. auch Gastwirtschaft. Herrschaftl. Bauernhaus mit traufständigem Satteldach, 1793 umgeb. für Kaspar Melchior Uttinger, 1857/58 gegen Süden erw. für Karl Josef Leonz Moos, 1887/88 nördl. Haus teil erneuert für Karl Anton Moos. Trottenbau von 1851. Hausscheune mit ausladendem Vordach, 1902 erb. von Zm Fritz Zumbühl für Josef Alois Moos. Lit. 1) Xaver Moos-Bucher, *Rüschenhof von einst bis jetzt*, Zug o. J. (Ms.). 2) Eugen Gruber, *Familienchronik der Moos*, Zug 1974. 3) Benno Furrer, *Bauernhausinventar Schwyz-Zug*, Zug 1988 (Ms.).

Am Siehbach

Südlich der *Chamerstrasse* unterhalb des ehem. Annensyls, heute durch *Hafenweg* erschlossen.

Neue Bootshütte, erb. von Dagobert Keiser Vater für Zuger See-Club, Projekt Febr. 1903. 1-g. Satteldachbau, 18,12 × 5,12 m. Abg. 1937.

Artherstrasse

Von der *Grabenstrasse* bis Gemeindegrenze südl. Dorfende Oberwil. Erstellt nach Projekt des Bündner Oberingenieurs Richard La Nicca 1829 dem See entlang nach Walchwil und Arth.

Nr. 7 Ladenvorbau mit Magazin, erb. von Alois Stadler und Walter Wilhelm für Möbelschreinerei Johann Graf, Projekt Okt. 1925. **Nr. 19** Villa, erb. von Müller-Scherr (Zürich) für Reg.-Rat Dr. Silvan Stadlin, Projekt Dez. 1894. Plan im StadtA (11.4.III.29). **Nr. 21** Landhaus Im Vogelsang, erb. von Dagobert Keiser und Richard Bracher für Kaufmann und Apotheker Ernst Wyss, Projekt Okt. 1912. Von der Strasse abgerücktes, neubarokkes EFH mit Einfriedung, Projekt Dez. 1912. «Die Gartenaufteilung erfolgte, unter Verwertung dreier vorhandener grosser Bäume an der Strasse, in der Absicht, eine grosse Axenwirkung zu erzielen» (Lit. 1). Lit. 1) *SBZ* 66 (1915), S. 269. 2) *Moderne Bauformen* 14 (1915), S. 337–339.

Nr. 23 Landhaus Zur Sommerau, erb. von Bm Leopold Garnin für Gerichtspräsident Martin Keiser, Bb 2.4.1894. Pläne im StadtA (11.4.III.23–25). Gegen Osten Ök.-Geb. und Anbau von Bm Johann Landis, Projekte März 1907 und 1919. Um- und Anbauten 1987. **Nr. 25** Ehem. Pension Seefeld, auf von der Korporation Zug erworbenem Areal 1865 Umbau der oberen Stadtziegelhütte als Wirtschaftsbetrieb für Gebrüder Johann und Al. Bossard. Liegenschaft von der Einwohnerngem. Zug erworben 18.3.1872 und nach Plänen von Leopold Garnin als städt. Waisenanstalt samt freistehendem

41



Waschhaus umgeb. Eröffnung 8.7.1872. Teils Vorprojekte im Bürgerarchiv (B.13.8). Gegen Osten nahe Bahndamm Leichenhalle, erb. von Dagobert Keiser und Richard Bracher für Bürgergem. Zug, Projekt Mai 1913. Beide Bauten abg. Lit. 1) *NBI Zürcher Hilfsgesellschaft* 92 (1892), S. 33. 2) Keller 1991, S. 190–191.

44 **Nr. 27** Kranken- und Pfrundanstalt, später Bürger- und heute Kantonsspital, erb. von Adolf Uttinger für Bürgergem. Zug, Grundsteinlegung 19.8.1855 und Eröffnung 1.9.1857. Als Experten beigezogen Johann Caspar Wolff und Leonhard Zeugheer (beide Zürich). «Den Grund des Gebäudes bildet ein Viereck von 57 Meter Länge, 13 Meter Breite und 15 Meter innerer Höhe, mit einem 10,8 Meter breiten und 3,3 Meter tiefen Vorsprung des Mittelbaues gegen den See und zwei Seitenflügeln gegen die Bergseite» (Lit. 1). Einbau Zentralheizung und Warmwasserversorgung 1907. Einrichtung Wöchnerinnenstube 1910. Ausbau Dachstock von Emil Weber, Projekt April 1913. Nach Wettbewerb 1933 für

Spitalerw. 1934–37 von Dagobert Keiser und Richard Bracher südlicher Neubau mit Bettentrakt samt überdachtem Solarium, 1-g. Operationsabteilung und Aufstockung Altbau, in der Hauskapelle von Kunstmaler Fritz Pauli (Cavigliano) Wandmalereien mit Kreuzgang und Kreuzigung, dat. 1938. Spital durch Um- und Neubauten heute stark verändert. Teils Pläne im Bürgerarchiv (B.13.11). Gegen Osten **Absonderungshaus**, auch Kleinspital genannt, erb. von Dagobert Keiser Vater für Bürgergem. Zug, Projekt April, Aug., Nov./Dez. 1877 und Juli 1878. Bauleitung Stadtbauamts-Vorstand Franz Hediger. «Das Gebäude, in einer Länge von 26 m, einer Breite von 11,4 m, mit einem als Stiegenhaus und für Aborte bestimmten Vorbau von 6,3 m beziehungsweise 7,8 m erstellt, enthält je zwei grosse Krankensäle im Parterre und ersten Stocke mit je 8 Betten und 4 Separatzimmer mit 1 Bett» (Lit. 1). Veranda-Anbau von Dagobert Keiser Vater, Projekt März 1886. Nach vom Kantonsrat am 3.12.1888 genehmigten Benützungsreglement für Aufnahme auch von Nichtzugern weitere bauliche Änderungen und Mobiliananschaffungen. Umbau in Pfrundhaus von Emil Weber, Projekt April und Juli 1912. Teils Pläne im Bürgerarchiv (B.13.10). Pfrundhaus abg. 1975. **Transformatorstation Bürgerspital**, erb. von W. Wilhelm für Wasserwerke Zug AG, Projekt März 1921. Plan im StadtA (Mappe Gaswerk). Lit. 1) *NBI Zürcher Hilfsgesellschaft* 91 (1891), S. 18–33. 2) *ZK* 1939, S. 71–73. 3) *ZNBI* 1981, S. 6–11. 4) Spillmann, *Zug*, 1988, S. 111–115. 5) Keller 1991, S. 180–185. **Nr. 29** Landsitz Casa Rossa, erb. von Dagobert Keiser und Richard Bracher für Kaufmann und Apotheker Ernst Wyss, 3. Projekt Okt. 1919. Im Stil einer toskanischen Renaissance-Villa mit Sgraffito-Dekorationen an der Fassade von Heinrich Appenzeller, Stukkaturen von Bh Franz Kalb (beide Zürich) und Kachel-

42



43



Hotel Bahnhof - Jünglingsheim, Zug

44

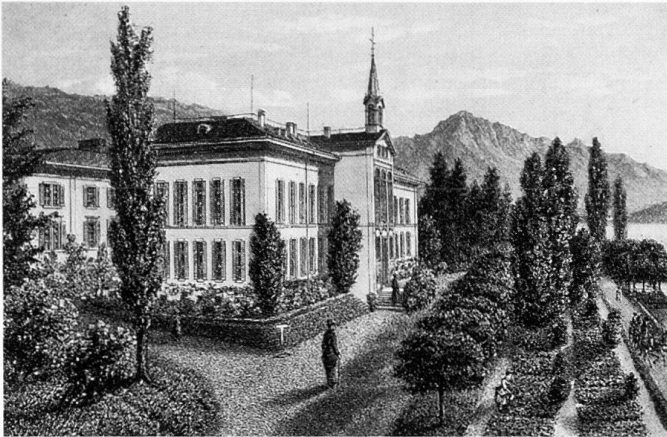

45



ofen von Hafnermeister Josef Keiser. Kellerausbau mit Autogarage, Projekt Nov. 1920. Bauausführung von Johann Landis. Lit. 1) *Tugium* 6 (1990), S. 24, 26. **Kapelle St. Karl**, erb. 1637/38. 1840 übernommen von Peter Josef Zwyszig samt Hof St. Karl, auf dem der Schweizerpsalm von Pater Alberich Zwyszig und Leonhard Widmer 1841 uraufgeführt wurde. Seit 1898 gesamte Liegenschaft (Nrn. 55–59) im Besitz der Menzinger Schwestern (Institut Salesianum, Nr. 55). Verbindungstrakt zw. Hof und Kapelle 1909 neu erb. mit Mittelrisalit und bergseitigen Säulenhallen. Kapellenren. mit Sakristeivergrößerung von Emil Weber, Projekt Dez. 1929. Lit. 1) *Kdm ZGI* (1934), S. 337–340. 2) *Festführer* für die Gedenkfeiern in Zug und Wettlingen «150 Jahre Schweizerpsalm», Zug 1991. **Nr. 101** Primarschulhaus Oberwil, 1912/13 erb. von Emil Weber für Einwohnern. Zug. Zeichnung Perspektive 1913. Umbau und Ren. 1977. Lit. 1) Emil Weber 1932. 2) Hürlimann, Recht, 1954, S. 260. **Nr. 103** 3FH auf Liegenschaft Brunnenmatt, erb. von Emil Ambauen (Beckenried) für Gebrüder Risi, Projekt Juni 1919. Umbauten 1985. **Kapelle St. Nikolaus**, neu erb. 1619. Ren. 1849–51 mit von Zeichnungslehrer Thomas Wickart neu geschliffenem Hochaltar, neu gefirnisten Hochaltar- und Stationenbildern sowie ren. Chorbogen-Gemälde. Neue stuckmarmorne Kanzel und Seitenaltäre mit Gemälden von Kunstmaler Melchior Paul von Deschwanden (Stans), Orgelepore von Zm Adam Hürlimann (Walchwil); sämtliche Stuck-Arbeiten von Josef Moosbrugger (Walchwil). 1851 Kirchenstühle von Schreiner Johann Speck. Innenren. 1878 von Gipser Fidel Brandenburg und Maler Kaspar Weber, neue Kirchturm-Aufrichtung von Bm Vinzenz Benz. 1879 Stationenbilder von Kunstmaler Xaver Zürcher. Gesamtrestaurierungen 1900 und 1977. Lit. 1) *ZK* 1894, S. 26–29. 2) *Kdm ZGI* (1934), S. 291–295. 3) *Tugium* 1 (1985), S. 25. **Nr. 147** 3FH Zum Matthof, erb. von August am Rhyn und Karl Moosdorf senior (Luzern) für Schokoladenvertreter Gustav Alphons

Matt, Bb 27.10.1928. Um 1 G erhöhte, «genaue Copie» der Engelsburg in Luzern; durfte nicht grell verputzt werden, und nach Protokoll Baukommission vom 26.10.1928: «Herr Matt, als Liebhaber von alten Sammlungen, hat diesen alten Baustil mit den mannigfaltigen Motiven willkürlich so gewählt und könnte sich für einen Bau mit etwas neuerzeitlicherer Architektur keinesfalls entschliessen.» **Chalet Bellavista** am Steinebach mit Autogarage und Bootshaus, erb. von Hans Müller (Luzern) für Zürcher Kaufmann Emil Wegmann, Projekt Sept./Okt. 1926.

Nr. 4 Theater-Casino, nach 11.1.1904 erfolgter Schliessung des alten Theaters (s. *Neugasse* 2) Bauplatz der Liegenschaft Bossard-Müller am 17.7.1905 erworben. Beschränkter Schweiz. Ideenwettbewerb ausgeschrieben 5.8.1905. Preisrichter: Architekten Prof. Gustav Gull (Zürich), Leonhard Friedrich (Basel), Stadtbaumeister Schlatter (Solothurn), die Zuger Kantonsrat C. Weber und Friedensrichter F. Keiser. Unter den 5 im Dez. 1905 eingereichten Projekten von Friedrich Wehrli (Zürich), Otto Pflughard und Max Haefeli (Zürich),

Karl Moosdorf (St. Gallen) und Johann Landis, Dagobert Keiser und Mitarbeiter Richard Bracher, Heinrich Meili-Wapf (Luzern) entgegen den Wettbewerbsbestimmungen keine Preise ermittelt, aber Friedrich Wehrli und die Zuger Teilnehmer zu 2. Durchgang mit Gustav Gull als einzigem Experten eingeladen, worauf Projekt Keiser und Bracher zur Weiterbearbeitung empfohlen. Nach deren 3. Eingabe am 18.9.1906 die 4. mit Projekt Nov./Dez. 1906 von Generalversammlung Theater- und Musikgesellschaft Zug am 15.1.1907 einstimmig genehmigt samt Baubudget (inkl. Landerwerb) von Fr. 460 000.-; Baubeginn 24.5.1907 und Eröffnung 21.11.1909. Bauausführung von Johann Landis. Eisenbeton von J. Bryner (Zürich) nach System Meyer-Morel, Zimmerarbeiten von Zm Fritz Zumbühl, Dachdeckerarbeiten von Gebrüder Kaiser, Spenglerarbeiten von Fritz Speck sowie der Spenglereien Emil Reutemann und Zimmermann, Bühnenausstattung von Theatermaler Otto Müller (Godesberg am Rhein), Dekorationsmalereien von Christian Schmidt (Zürich), Beleuchtungsinstallationen von Baumann & Kölliker (Zü-

46



rich), Beleuchtungskörper von Ritter & Uhlmann (Basel), Stukkaturen am Aussenbau von Franz Kalb und im Innern grösstenteils von Firma Bächler und Cie. (Luzern). Bestuhlung von Möbelfabrik Horgen-Glarus, Kunstschreinerarbeiten von August Martin, Niederdruckdampfheizung mit «temperierbarer Pulsionslüftung» (Lit. 1) von Zentralheizungs-firma Stehle & Gutknecht (Basel) und eiserne Dachkonstruktionen von Löhle & Kern (Zürich). Einerseits «ist das nützlichste, der Betätigung der schönen Künste und unseren grösseren gesellschaftlichen Unternehmungen und Festlichkeiten gewidmete Gebäude in möglichst strengem Anschluss an die in unmittelbarer Nähe befindlichen Bauten der Altstadt in heimeligen Barockbauformen geschaffen worden» (Lit. 3). Andererseits wurde für den in Beton und Bruchsteinmauerwerk ausgeführten Putzbau nur wenig Hausteine verwendet. «Immerhin ist die säulengetragene Terrasse am Haupteingang aus Zuger Sandstein, ebenso die Basen und Kapitälchen der Ecklisenen an der Hauptfront, während die Kartuschen über den Fenstern und der Giebelschmuck dieser Front von Bh F. Kalb in Zürich in meisterhafter Weise in Auftragsarbeit ausgeführt sind. Den Figurenfries über der Bühnenöffnung erstellte ebenfalls in Stuck Bh Schmidt in Firma Bächler & Cie. in Luzern. – In der Innenausstattung wurde zur Erzielung festlicher Stimmung in reichem Masse die Farbe zu Hilfe genommen» (Lit. 1). Gesamtren. bis 1980 und Eröffnung Anbau 16.10.1981. Lit. 1) *SBZ* 46 (1905), S. 307–308; 49 (1907), S. 55; 58 (1911), S. 8–10. 2) *ZK* 1908, S. 38–45. 3) *HS* 7 (1912), S. 91, 95. 4) *ZNBI* 1981, S. 41–54.

47 **Nr. 6** Villa Unterer Frauenstein, 1850/51 erb. von Leonhard Zeugheer (Zürich) für Dr. med. Carl Bossard. Baumeisterarbeiten von Leonz Landis. Detailpläne im Haus. Parkanlage mit Rosengarten, Waschhaus und am See Badhaus. Aussenren. 1984. Als Kulturobjekt im kant. Richtplan 1987 erwähnt. Lit. 1) *Tugium* 1 (1985), S. 37. 2) Stiftung Vilette Cham 1988, S. 19, 70. **Nr. 12** Vorstadtvilla Stella Maris, 1839 erb. 2-g. klassiz. Baublock mit Eckpilastern. Garteneisenzaun mit Sandsteinfosten. Totalumbau begonnen 1989. Lit. 1) Haab/Stadlin 1981, S. 289. **Nr. 14** Vorstadtvilla Schwerzmann, erb. 1837. Vor 1889 Dachausbau mit Lukarnen von Bm Venerand Dicht für Familie Oppenhoff-Stadlin. Plan im StadtA (11.4.I.43). Um- und Anbau 1989/90. Lit. 1) Haab/Stadlin 1981, S. 289. **Nr. 16** Ehem. Gasthof Tivoli, 1853 erb. und ab 1864 Pension mit Kegelbahn und 2 Badhäusern. Traufständiges Giebelhaus. Umbau 1980. Lit. 1) Haab/Stadlin 1981, S. 289. **Nr. 18** Wohnhaus, vor 1845 erb. Später im Besitz von Adalrich Gyr-Wickart. Abg. 1962. **Nr. 20** Villa Bethlehem, Wohnhaus 1839 erb. Aufstockung

und Umbau in herrschaftl. Landsitz von Karl Peikert für Direktor Werner Fuchs-Gessler, Bb 9.4.1900. Auf Seeseite Verandenanbau von Emil Weber, Projekt Febr. 1920. Ren. und Umbau 1989/90. **Nr. 26** Haus Seeblick. 1837 erb. Giebelständiger Satteldachbau mit seeseitig 1-g. Veranda und überdecktem Balkon von Johann Landis für Julius Henggeler, Bb 16.9.1912 und 30.8.1913. Umbau 1989/90. **Nr. 28** Wohnhaus, 1833 erb. nach Datierung über Eingang. 3-g. traufständiges Giebelhaus mit Werkstattbauten gegen den See. Sitz der Hafnerei Keiser von 1856 bis 1938. **Nr. 30** Landhaus, auf dem Areal der ehem. städt. Ziegelhütte erb. von Heinrich Müller und Johann Albert Freytag (Thalwil) für Carl Dosenbach auftrags der Immobilienges. Schwert AG, Projekt März 1927. Trennungsmauer gegen nördl. Liegenschaft und Bootshaus von Dagobert Keiser und Richard Bracher, Projekt Mai und Okt. 1923. **Boots- und Badhaus**, erb. von Dagobert Keiser und Richard Bracher für Franz Müller im Rost, Projekt Juni 1917. Später im Besitz der Immobilienges. Zug der Landis & Gyr AG. **Nr. 32** 2FH Freiegg, 1879 erb. nach Datierung über Kellertüre. 2-g. traufständiges Giebelhaus mit seeseitig 3-g. Holzveranda von Schreinermeister Thomas Brandenburg für Katharina Hürlimann, Bb 12.11.1904. Abänderung Westfassade von Johann Landis, Bb 15.9.1913. Umbau in EFH von Dagobert Keiser und Richard Bracher für Immobilienges. Zug der Landis & Gyr AG, Projekt April bis Juli 1918. Weitere Umbauten 1933 und 1989/90. Lit. 1) *Tugium* 7 (1991), S. 33. **Nr. 34** Wohnhaus Zum Seehof, um 1850 erb. Veranden-Anbau mit über Betondeckung erstellten, 2-g. und verglasten Holzlauben von Johann Landis für Schreinermeister Franz Speck-Speck, Projekt Juli 1917. Ehem. Wohnhaus des Urgeschichtsforschers Michael Speck.

Heute umgeb. und neu verschindelt. **Nr. 36** Ehem. Villa Florida, 1893 erb. für Louis Dörflinger-Klausener. Inmitten grossem Umschwung von der Strasse abgerückter, 2-g. und traufständiger Satteldachbau mit Quergiebel. 1919 von Dr. Karl Heinrich Gyr erworben. Abg. 1967. Lit. 1) Georg Klausener, *Familien-Geschichte der Klausener von Zug*, Immensee 1957 (Ms.). **Nr. 38** Villa Seeburg, 1836/37 erb. für Karl Franz Utinger nach am 17. Juli 1835 bei Louis Pfyffer von Wyher ersuchten Gutachten. 1919 von Dr. Karl Heinrich Gyr erworben. Stützmauer mit parallel geführter Treppe vom Gartenbauarchitekten P. Schädlich und Ingenieurbüro Zehntner & Brenneisen (alle Zürich), Projekt Jan. 1920. Hausumbau sowie nördl. und südl. 1-g. Anbauten, mit H für Häring (L & G Bauabteilung) sign. Projekt März/April 1920. Weitere Umbauten 1940 von Häring und 1942 von Dagobert Keiser mit bauplastischem Schmuck von Otto Münch (Zürich). Umbau und Ren. 1988/90. Lit. 1) Beat Wyss 1976, S. 119. 2) *Tugium* 3 (1987), S. 30. **Badhaus** unterhalb St. Karl, erb. von Dagobert Keiser und Richard Bracher für Institut Salesianum, Projekt April 1905. Auf Eichenpfählen Holzbau mit Eternitbedachung. **Nr. 106** Villa Abendruh, auf Halbinsel Tellenörtli 1910/11 erb. für Vinzenz und Anna Güntensperger-Zimmermann vom Gasthaus Zum Kreuz. Von der Stadt Zug erworben und im gleichen Jahr abg. 1978. **Nr. 108** Gasthaus Zum Kreuz, Anbau mit verglaster Holzterrasse von Zm Gustav Weber für Johann Zimmermann, Projekt Dez. 1924. Ren. 1979. **Nr. 112** Wohnhaus, 1831/32 erb. 2-g. traufständiger Bau mit abgewalmtem Satteldach und giebelbegrenzendem Klebdach, gegen Westen mit Quergiebel und um 1900 errichteter Eisenveranda. Ren. 1984. **Nr. 124** Landhaus Seehof, 1910 erb. für Schiffmeister KasparENZler. Von der

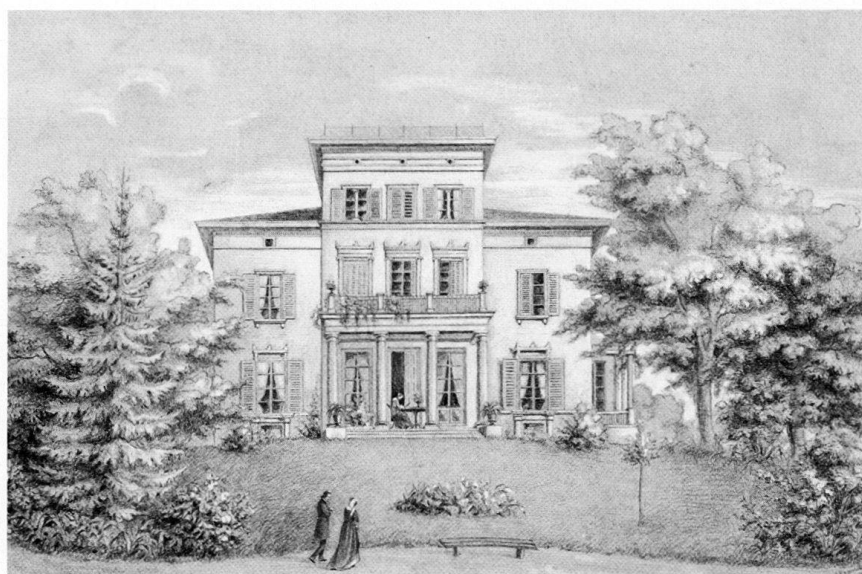

48



Strasse zurückversetzter, 2-g. Giebelbau mit hohem Mansardsattel- und Klebdach sowie mit Quergiebeln. **Nr. 126** Haus Seerose, ehem. Schiffhütte umgeb. 1911 für Kaspar Enzler. **Nrn. 128-130** Zwei aneinandergieb. traufständige Giebelhäuser. **Nr. 128:** von Kaspar Enzler 1881 erworben. Um- und Anbau mit Holzlauben und Dachlukarne von Bm Fritz Weiss, Projekt März 1928. **Nr. 130:** Um- und Aufbau Ende 1890 und spätere Veränderungen. **Nr. 194** Wochenendhäuschen Im Murpflü, erb. von Otto Kayser (Stans) für Zürcher Dr. med. Max Bircher, Projekt Juli 1930. **Nr. 200** Badhaus mit Schiffhütte, erb. von Alfred Fehr (Zürich) für eigene Nutzung, Projekt Dez. 1927.

Baarerstrasse

Als schnurgerade Direktverbindung nach Norden im späteren 18. Jh. angelegt und 1840 zur Kantonsstrasse ausgebaut, der Abschnitt südl. des Gotthardbahn-Viaduktes bereits vor 1897 in *Bahnhofstrasse* umbenannt.

Nr. 11 Ehem. 3- und 2-g. Einzelbauten (früher Nrn. 3, 7, 11). Abg. 1979-81. **Nr. 3:** Gasthaus Zur Eisenbahn, 1879 erb. für Mathias Stadlin. Traufständiger Satteldachbau mit Quergiebeln und bossierten Ecklisenen. Gegen Süden 1-g. unterkellerte Saalerw. mit auffallendem Trep-

51



49



penturm von Heinrich Saredi (Küssnacht) nach Bauermittlung von Alois Stadler und Walter Wilhelm, Projekte April und Juli 1929. **Nr. 7:** MFH Neuhof mit Verkaufsladen, erb. von Bm Johann Landis für Bäcker Carl Wickart, Bb 24.2.1898. Pläne im StadtA (11.4.V.19.-22). 3-g. Hausanbau von Johann Landis, Projekt Mai 1913, **Nr. 11.** s. *Gotthardstr. 9*. **Nrn. 19-23** Ehem. Liegenschaft Bm Vinzenz Benz, später Gärtnerei und Landreserve des kath. Kirchenbauvereins. Heute Überbauung Erlenhof. Treibhausanbau von Johann Landis für F. Egli, Projekt Okt. 1906. Remisenumbau als Kindergarten von Emil Weber für Kirchenbauverein, Projekt Juli 1910. Abg. **Nr. 25** 3FH Kohlenhof, erb. von Johann Landis für Kaspar Stadlin-Waller, Projekt Juli 1911. 2-g. traufständiger Bau mit steilem Satteldach und Lukarnen. **48** Abg. 1954. **Nrn. 37-39** Ehem. Zuger Kirschdestillation Paul Etter Söhne AG. Abg. 1980. **Nr. 37:** Magazin- und Kellerneubau mit Brennerei sowie Verbindungstrakt mit Garagen, erb. von Dagobert Keiser und Richard Bracher, Projekt März 1926. 2-g. Satteldachbau mit beidseitigen Blendgiebeln, Thermenfenstern und giebelbekröntem Eingangsportikus. **Nr. 39:** Wohnungsanbau an die neue Scheune von Dagobert Keiser Vater für Kaspar Stadlin-Waller, Projekt

April 1900. 2-g. giebelständiger Satteldachbau, später als Magazin benutzt und mit 5 Wohnungen ausgebaut von Dagobert Keiser und Richard Bracher, Projekt Febr. 1929. **Nr. 43** Glashof mit Glashandlung, 1889 erb. mit strassenseitigem Vorgarten. Traufständiger Satteldachbau mit Quergiebel. Abg. 1961. Lit. 1) Haab/Stadlin 1981, S. 288 **Nr. 49** Wohn- und Geschäftshaus mit Werkstätte und Garagen, erb. vom Baugeschäft Landis und Gysin für Automechaniker Ferdinand Elsener-Amgwerd, Projekt Februar 1926. 3-g. Walmdachbau mit abgeschrägter Strassenecke und Schaufenster gegen Osten. Abg. 1960. **Wagenremise**, erb. von Johann Landis für Automobil-Ges. Zug, Projekt Juli 1905. 2-g. giebelständiger Satteldachbau mit 2 Wohnungen im OG. Abg. **Nr. 53** MFH, erb. um 1900 für Zm Fritz Zumbühl. Mächtiger, 3-g. Bau mit Mansardwalmdach. Sogenannte Wänteleburg später um zwei Fensterachsen gekürzt und mit Stützmauer geschlossen. Abg. 1988. **Nr. 55** Wohn- und Geschäftshaus, erb. von Martin Müller im Baugeschäft Josef Kaiser für Maler Josef Schaffhauser, Projekt Aug. 1924. 3-g. Hauptbau mit Mansarddach und Mittelrisaliten, Verkaufsladen im EG und 3 Vierzimmerwohnungen in den OG. Gemäss Baubeschrieb mit einigen dekorativen Fassadenmalereien. Gegen Westen

52



flachgedeckter Verbindungstrakt mit Büros und Atelieranbau mit Walmdach. Ladenumbau 1958. Abg. 1991. **Nr. 57** Wohn- und Geschäftshaus mit Magazin, erb. von Theo Hochstrasser für Möbeldändler Leo Blättler, Projekt April 1928. 3-g. traufständiger Satteldachbau mit Ausstellungsräumen und Vierzimmerwohnungen. Abg. 1963. **Nrn. 61, 63** Wohn- und Geschäftshaus mit Magazin, erb. von Bm Oskar Zeier als eigenes Domicil. 1992 abg. Nr. 61: 2-g. Vorstadtvilla mit geschwungenem Walmdach und Lukarnen sowie Säulenportikus und Fenstereinfassungen in Kalksteinimitation, Projekt Sept. 1922. Vergrößerung Terrassenvorbau, Projekt Juni 1924. Nr. 63: 1-g. Satteldachbau mit Holzgiebel, Projekt Dez. 1920. **Nr. 65** Wohnhaus und Restaurant Baarerhof, erb. von Bm Venerand Dicht nach Vorstudien von Zm Tobias Hotz für Inwiler Schreiner Jakob Schwerzmann, Projekte Mai und Juni 1897. Pläne im StA (Th. 15) und StadtA (11.4.IV.81-82). **Nr. 69** 3FH, erb. vom Baugeschäft Peikerts Erben für Metzger Georg Rüttimann, Projekt Dez. 1922. 2-g. gelb verputzter Bau mit Mansardwalmdach. Abg. 1978. **Nr. 79** 4FH, erb. von Johann Landis für Inwiler Schreiner August Schwerzmann, Projekt Jan. 1924. 3-g. Bau mit abgewalmtem Satteldach und azentrisch angeordnetem Erker. Abg. 1961. **Nr. 81** Ehem. Ziegelhütte, erb. von Bm Leopold Garnin für Melchior Iten, Projekt Juli 1896. Pläne im StadtA (11.4.IV.11). In Etappen als Arbeits- und Wohnräume ausgebaut für die Stukkateure Hubert Zotz und Alois Griessl, Projekte Juli 1919, Febr. 1922 und 1930. Abg. **Nr. 97** Wohnhaus und Restaurant Güterbahnhof, erb. von Johann Landis für Konsortium Wyss, Landtwing & Co. Bb 21.4.1897. 3-g. Eckbau mit Quergiebel zur Kantonsstrasse, heute Hotel und Restaurant. Seit 1973 Zugertor benannt. Um- und Anbauten 1978. **Nr. 99** 4FH, erb. von Johann Landis für Baarer Schreinermeister J. Schwerzmann, Projekt Sept. 1915. Traufständiger, abgewalmter Satteldachbau mit 2-g. zentraler

50



50

Auslucht samt Balkon. Heute purifiziert. **Nr. 101** MFH, erb. von H. Schumacher und Othmar Schnyder junior (Luzern) für Josef Petermann, Projekt mit Dachvarianten Sept. 1903. 3-g. traufständiger Satteldachbau mit Quergiebel und Vierzimmerwohnungen. Abg. **Nrn. 103-109** Häuserblock III, erb. vom Baugeschäft Landis und Gysin auf eigene Rechnung, Projekt April 1930. 3-g. traufständiger Bau mit abgewalmtem Satteldach, Eckrisaliten mit Quergiebel und 40,50 m langer Strassenfront. Siehe auch Nrn. 40-48, 54-60. **Nr. 113** Ehem. Schweiz. Glühlampenfabrik Zug AG, heute Indukta. Im Gründungsjahr 1898 erstellter 2-g. Backsteinbau. Anbauten gegen Westen um eine, gegen Osten um fünfeinhalb Fensterachsen, Liftaufbau und erneuter westlicher Anbau von Johann Landis, Projekte Sept. 1907, Juli und Sept. 1916, Okt. 1918. **Nrn. 119, 121-123** s. *Untermühleweg* 1-5, 7-9. **Nr. 139** Büro- und Direktionshaus der Kistenfabrik Zug AG, 1908/09 erb. für die Besitzer Josef Schell & Cie. Vorstadtvilla in grauem Sichtbackstein mit Fenster- und Türeinfassungen in Kunststein sowie farbig verglastem Windfang gegen Süden. Früher Areal der Baumaterialienfabrik mit 1-g. Arbeits- und Trockengebäude, erb. von Dagobert Keiser Vater für die Firmeninhaber Keller & Spillmann, Projekt Jan. 1895. Pläne im StadtA (11.4.III.26-28). Im Gründungsjahr 1900 der Kistenfabrik Übernahme der Liegenschaft mit Geleiseanschluss. Umbau der ehem. Baumaterialienfabrik in öff. Schlachthaus von Dagobert Keiser Vater, Projekt Juni 1900. Bauausführung von Johann Landis. Pläne im StadtA (11.4.V. 49 und 11.30). Nach Eröffnung des neuen Schlachthauses im November 1911 an der *Ahornstrasse* wird das gesamte Areal von der Kistenfabrik genutzt. **Nr. 147** Eidg. Zeughaus, erb. von Johann Landis, Projekt Jan. 1909. Weit von der Strasse zurückversetzte, schlossähnliche Anlage mit Kopfbauten unter Mansardwalmdach samt Mittelrisaliten gegen Osten. Später Ein- und Ausbauten 1961, 1973 und 1975/77.

Nrn. 2, 4-6, 8, 10, 12 Ehem. mehrgeschossige Einzelbauten und auf die *Poststrasse* orientierte Wohnhäuser und Werkstätten. Abg. 1968-70. Heute Neustadtcenter. Nr. 2: Wohnhaus mit Handelsgeschäft (früher *Poststr.* 23), 1891 erb. für Kirschbrenner Paul Etter. Lit. 1) *Jubiläumsschrift 100 Jahre Zuger Etter Kirsch*, Zug 1970. 2) Spillmann, *Zug*, 1988, S. 57. Nrn. 4-6: Doppelwohnhaus, erb. von Johann Landis für Arbeiter-Konsumverein, Bb 3.5.1899. Weitere Gebäude des Konsumvereins im Hof Richtung *Poststrasse*: 1-g. unterkellertes Schlachthof mit Eiskeller von Johann Landis, Projekt Dez. 1899/Febr. 1900. 2-g. Magazingebäude mit Wohnungen im OG und DG von Friedrich Sexaner, Projekt März 1903. 2-g. Magazin- und Wohngebäude mit abgewalmtem Satteldach und Quergiebeln von Dagobert Keiser und Richard Bracher, Projekt Juli/Aug. 1908. Nr. 8: 3-g. Wohnhaus mit Walmdach, vor 1889 erb. für Drechsler Christian Luthiger und Schreiner Josef Wickart. Im EG später Restauration Zur Neustadt. Doppelwerkstatt (früher *Poststr.* 31), vor 1889 erb. für Christian Luthiger und Josef Wickart. Pläne im StadtA (11.4.I.66). Werkstatte von Johann Landis für Josef Wickart, Projekt April 1897, und für Christian Luthiger, Projekt Juli 1905. Nr. 10: 2FH, erb. von Johann Landis für Tierarzt Josef Notter, Projekt Mai 1909. 2-g. Bau mit abgewalmtem Kreuzgiebeldach. 4FH (früher *Poststrasse*), erb. von Bm Fritz Weiss für Josef Wickart, Projekt Juni 1911. 3-g. Bau mit Vierzimmerwohnungen unter Mansardwalmdach, vom geplanten Doppelhaus nur der nördliche Teil realisiert und mit Brandmauer abgeschlossen. Nr. 12: EFH, erb. von Johann Landis für Privatier Jakob Franceschetti, Projekt Juli 1909. 2-g. Bau mit hohem Walmdach und einstigem Garten längs der *Gotthardstrasse*. Um- und Anbauten von Emil Weber für Dr. med. Hans Staub, Projekte Okt. 1912/Aug. 1913 und Mai 1930. **Nrn. 14-22** Ehem. Metallwarenfabrik Zug AG (früher Nr. 28). Abg. 1983/84. Heute Einkaufs-Allee Metalli. Im Gründungsjahr

53



1880 nach Landerwerb von Hotz & Wyss und Vertrag vom 5.8.1880 mit Dagobert Keiser Vater Baubeginn Hauptgebäude nach Vorplan von Direktor G. Pfannenschmidt und Beschluss Fortsetzung des Fabrikbaus gegen Süden am 18.12.1881/5.1.1882 sowie Landerwerb von Hafner Josef Keiser. Zimmermannsarbeiten von Vinzenz Benz, Maurerarbeiten von Bm Blattmann (Insolvenz am 6.12.1880) und ab 1882 von Waller & Koller, Zürich, Baumaterial von Backsteinfabrik Zürich. Maschinen von Braun & Kross, Deuben/BRD, Turbine von Maschinenfabrik Bell, Kriens. Längs der Kantonsstrasse markanter 2-g., durch Risalite gegliederter Backsteinbau von 33 Fensterachsen, 1882 fertiggestellt wohl gleichzeitig mit dem benachbarten Direktorwohnhaus (s. *Bleichstr.* 12). Nach Firmenbankrott im Mai 1887 Neukonstituierung unter Präsidium des Zürchers Julius Weber bereits im Juli 1887. Anbauten Emailierwerk längs *Metall-* und gegen *Industriestrasse* von Johann Landis, Bb 20.2. und 25.9.1897, 12.4.1905. Pläne im StadtA (11.4.IV.40-42). Im südöstlichen Fabrikareal grossdimensionierter Shedbau von Ing. Karl Sequin-Bronner (Rüti), Projekt Sept. 1897. Pläne im StA (Th. 15). Bauausführung von Johann Landis, Eisenkonstruktion Bosshardt und Co. Näfels.

22 An der Kantonsstrasse Verlängerung Hauptgebäude im Keiser-Stil um 49,55 m oder 14 Fensterachsen gegen Süden von Karl Peikert, Projekt Juni/Aug. 1912. Lit. 1) *Verwaltungsratsprotokolle*, Bd. 1880-1885, Bd. 1895-1905. Ms im Archiv MZ-Immobilien AG. 2) *ZNBI* 1980, S. 11-28; 1985, S. 113. 3) *UKdm* 36 (1985), S. 104. 4) Spillmann, *Zug*, 1988, S. 152-159. **Nr. 30** Eckbau mit Restaurant Bären, erb. von Dagobert Keiser Vater als eigenes Wohnhaus, Projekt Febr. 1896. Gegen Osten Terrassenanbau für Vergrößerung der Gastwirtschaft, Projekt April 1898 (s. *Metallstr.* 1). Pläne im StadtA (11.4.IV.56-66/V.23-27). Direkter Terrassenaufgang an der Nordfassade von Bm Oskar Zeier für Familie J. Rüttimann, Projekt April 1924. Umbau 1990. Lit. 1) Tugium 7 (1991), S. 34-36. **Nrn. 34, 36** Ehem. Liegenschaft Senn Ludwig Amgwerd. Nr. 34: 2-g. traufständiges Wohnhaus, vor 1894 erb. Nr. 36: giebelständiges Molkereigebäude, erb. vor 1904 mit flachgedecktem, 1-g. Anbau gegen Süden von Mm Roman Sigel, Bb Okt. 1915. Um- und Aufbau von Dagobert Keiser und Richard Bracher, Projekt Dez. 1927. Abg. 1954. **Nr. 38** Geschäfts- und Wohnhaus, erb. von Theo Hochstrasser für Autolackiererei Gebrüder Wesemann, Projekt Sept./Okt. 1928. 5-g. flachgedeckter Kopfbau mit 1- und 2-g. Anbauten längs der *Gubelstrasse*. Umbau und Fassadenverkleidung 1987/88. **Nrn. 40-48 / Gubelstr. 14 / Bleichstr. 2** Häuserblock II, erb. von Johann Landis auf eigene Rechnung, Projekt Jan. 1924.

54

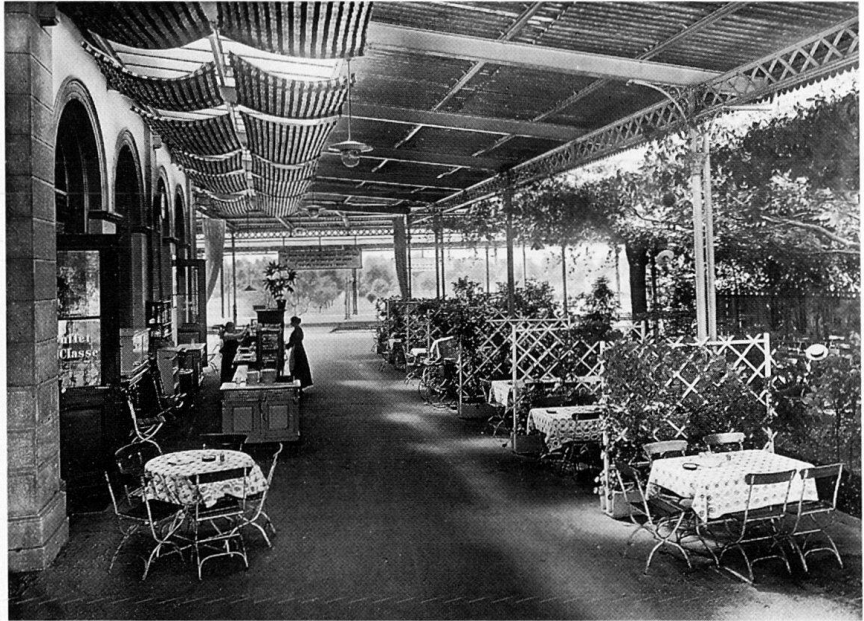

Abgewalmter Satteldachbau mit breiten Lukarnen und durch zusätzliche Lisenen und kleine Giebel betonten Eckhäusern; freistehende Werkstattbauten im Hof, Projekt Aug. 1924. Baubeginn März 1926. Siehe dazu auch Nrn. 54-60, 103-109.

- 49 **Nr. 50** MFH mit Werkstatt, erb. von Karl Peikert für Schmied Johann Kaiser, Bb 19.3.1904. Längs *Bleichstrasse* 1-g. Schmiede-Anbau für Autogarage mit vier rundbogigen Portalen von Emil Weber, Projekt Dez. 1913. EG heute total verändert. **Nr. 52** Wohnhaus mit Schopf, vor 1889 erb. von Mm Nikolaus Fährndrich auf eigene Rechnung. 2-g. traufständiger, abgewalmter Satteldachbau mit Quergiebel und seitlichem Hauseingang. Pläne im StadtA (11.4.I.75-76). An- und Umbauten von Emil Weber, Johann Landis und Heinrich Peikert für Getreidehändler Klemens Amstutz, Projekte Aug. 1911, Mai 1919, Juli 1929. Abg. 1974. **Nrn. 54-60** Häuserblock I, erb. von Johann Landis auf eigene Rechnung, Projekt Febr. 1912. 3-g. Bau mit hohem, abgewalmtem Satteldach und drei Quergiebeln, zentralem Doppeliegang und mit 3-g. Ausluchten versehenen Eckhäusern; Werkstatt im südlichen Hofraum, Projekt Juli 1912. **Nr. 74** MFH mit ehem. Werkstatt, vor 1904 erb. 2-g. giebelständiger Bau mit Mansardsatteldach. EG für Iten Autos total um- und an Nr. 78 angeb. **Nr. 78** Eck-MFH, erb. von Dagobert Keiser und Richard Bracher für Steinhauermeister Leone Gorza, Projekt Aug. 1929. Einbau Dachstockwohnung, Projekt März 1930. Entlang der nördlichen Seitenfront geplante Strasse nicht ausgeführt. 4-g. traufständiger Satteldachbau mit 5-g. flachgedecktem Eckrisaliten. Heute eingeb. zw. Nrn. 80 und 74 mit entsprechend abgeändertem EG. Lit. 1)

Peikert Aktuell Nr. 15, Zug 1983, S. 9. **Nr. 86** Wohn- und Geschäftshaus, erb. von Heinrich Peikert für Bürstenfabrikant Josef Bozzini, Projekt Juli 1929. 3-g. traufständiger Satteldachbau mit Verkaufsladen und Magazin im EG sowie 2 Fünfstückwohnungen in den OG und angeb. Werkstatt gegen Osten. Aufstokung und Erw. 1951. Lit. 1) *Peikert Aktuell* Nr. 15, Zug 1983, S. 8. **Nr. 94** Wohn- und Geschäftshaus, erb. von Heinrich Peikert für Spielwarenhändler Franz Kramer, Projekt Nov./Dez. 1927. 3-g. Walm-dachbau mit 1-g. Magazin und Lager. Abg. 1976. **Nr. 96** Wohnhaus mit Werkstatt, erb. vom Baugeschäft Landis und Gysin für Schreinermeister Paul Eulendorf, Projekt Nov. 1928. 2-g. traufständiger Satteldachbau mit 3 Vierzimmerwohnungen und im Hof freistehende Bankschreinerei. Abg. nach 1969. **Nr. 98** Geschäfts- und Wohnhaus, erb. vom Baugeschäft Landis und Gysin für Allgemeine Konsumgen., Projekt Juni 1929. 3FH mit Kreuzgiebeldach und Verkaufsladen im EG. Abg. 1977. **Nrn. 100-102** Büro- und Direktionshaus der Untermühle Zug AG, 1896/97 erb. für Firmenmitgründer Johann Michael Stadlin und Carl Stocklin-Schwerzmann; von Stocklins Erben 1919 der Verzinkerei Zug verkauft. Südliche und nördliche Vorbauten von Dagobert Keiser und Richard Bracher, Projekt Dez. 1920 und Febr. 1921. Siehe *Untermühlweg* 1-5, 7-9. **Nrn. 110-112** Ehem. Möbelfabrik Zug, um 1900 Gewerbebetrieb und Wohnhaus erb. für Josef Schriber, 1908 an Fidel Kleimann. Nr. 112: als Beamtenwohnhaus 1920 von der Untermühle erworben und EG-Umgestaltung durch die Architekten Dagobert Keiser und Richard Bracher, Projekt April 1920. Abg. 1968. Lit. 1) Spillmann, *Zug*, 1988, S. 90-91.

Bahnhof

Unter der Bauherrschaft der Nordostbahn wurden innert 33 Jahren zwei, von ihrem Standort her jeweils hart umkämpfte Bahnhöfe erstellt.

Bahnhof von 1864, knapp nördlich der heutigen Kreuzung *Alpen-* und *Bundesstrasse* sowie *Bundesplatz* erb. von Jakob Friedrich Wanner (Zürich), NOB-Genehmigungen 27.4.1863 und für eisernes Perrondach 10.3.1864. Eröffnung der Bahnlinien Zürich – über Affoltern – Zug – Luzern am 30.5.1864. Aufnahmegeb. von Bm Johann Landis 1897 zerlegt und 1898 in Zürich-Wollishofen wieder aufgebaut.

Bahnhof von 1897, nördlich der ersten Anlage Inselbahnhof an der heutigen *Alpenstr.* 20 mit Aufnahmegebäude in Keilform für die zusätzlichen Linien der Gotthardbahn Zug – Arth – Goldau und der NOB Zürich – über Sihlbrugg – Zug. Unbeschränkter Wettbewerb 1894: «Die Wahl des Baumaterials und des Stils ist den Bewerbern freigestellt, wobei jedoch empfohlen wird, luxuriöse Ausstattung zu vermeiden» (Lit. 1). Preisrichter: NOB-Betriebschef Birchmeier, Obering. Robert Moser, die Architekten Adolf Brunner, ETH-Professor Georg Lasius, Emil Schmid-Kerez und Gustav Wülke (alle Zürich). Von den 12 Teilnehmern prämiert: 2. Eugène Meyer (Paris), 3. ex aequo Knöpfli (Schaffhausen), Rohrdorf-Mahler (Zürich), Hiller (St. Gallen), Meili-Wapf (Luzern). Nach dem ungenügenden Wettbewerbsergebnis Direktauftrag an Robert Moser für definitive Planvorlage unter Berücksichtigung der Konkurrenzvorschläge. Zuger Regierung wünschte am 5.4.1895 u. a. vermehrte Restaurationslokalitäten. Genehmigung der geänderten Pläne durch das Eisenbahndepartement am 22.5.1895 (Lit. 4). Ausführung des Stationsgebäudes, des Güterschuppens mit Vordach, der Lokomotiv- und Wagenremise von den Zuger Bm Leopold Garnin und Johann Landis (Lit. 2). Neuer Bahnhof am 31.5.1897 eröffnet «und dürfte in bezug auf Ausdehnung der Räumlichkeiten den städtischen Bedürfnissen auf abseh-

bare Zeit genügen» (Lit. 2). Wird abg. Lit. 1) *SBZ* 19 (1892), S. 68; 23 (1894), S. 100; 24 (1894), S. 8, 15. 2) *ZK* 1897, S. 30–40. 3) *ZNBI* 1964, S. 26–45. 4) Werner Stutz, *Bahnhöfe der Schweiz*, Zürich 1976, S. 159–160, 119–220. 5) *Grossvaters Zug*, 1979, S. 7–14. 6) *Zuger Vorstadt*, Gedenkschrift 1987, S. 11–12, 64–67. 7) Spillmann, *Zug*, 1988, S. 42–51. 8) Keller 1991, S. 188–189.

Bahnhofstrasse

Führt vom *Post-* zum *Bundesplatz* und hiess bis einige Jahre vor 1897 *Baarerstrasse*. Trottoirerstellung in Etappen ab 1884; erstes Anliegergesuch um Pflästerung 1894 aus Kostengründen abgelehnt. **Nr. 1** Ehem. Wohnhaus mit Büro, 1848/49 erb. für Post- und Pferdehalter Karl Kaspar Hotz. Klassiz., 3-g. Walmdachbau mit Sitz der 1841 gegründeten Sparkassa Zug, später der vom Sohn Franz Hotz 1867 mitgegründeten Bank Hotz & Wyss sowie Poststelle 1849 bis Ende 1882. Gartenseitiger Laubenanbau von Bauführer Karl Koch für Verwalter Johann Michael Stadlin, Projekt März 1906. Von der Zuger Kantonalbank 1938 gekauft und anlässlich des 1955 begonnenen Neubaus abg. Lit. 1) *ZK* 1921, S. 39; 1940, S. 57–58. 2) Meyer 1970, S. 151–152. 3) Keller 1991, S. 162–165. **Nrn. 3–5, 7–9** Zwei Doppelwohnhäuser, nach 1894, erb. für J. und B. Stocker-Dossenbach. Pläne im StadtA (11.4.II.47–52/I.69–72). **Nrn. 3–5:** 3-g. Bau unter Mansardwalm mit reich verzierten Mittelrisaliten, projektiert 1890 von Bm Venerand Dicht. Zusammen mit Nr. 1 Mitte 1950er Jahre abg. **Nrn. 7–9:** traufständiger Satteldachbau mit je einem Verkaufslokal im EG und Mittelrisaliten mit Dachkerker, projektiert 1888/89 von Karl Koch, purifiziert. **Nr. 11** Wohnhaus, 1896/97 erb. von Karl Peikert für Apotheker Emil Spillmann. Pläne im StadtA (11.4.IV.69–72). Roter Backsteinbau mit Ladengeschoss in Kunststein. EG-Umbau 1947. Abg. 1991. **Nr. 11a** s. *Vorstadt* 8. **Nr. 13** Wohnhaus und Werkstatt, vor 1867 erb. für Schmied Alois Zehnder. Anbauten vom Baugeschäft Thomas Garnin &

Wolff und Venerand Dicht, Projekte Sept. 1894 und Aug. 1896. Abg. 1962. Pläne im StadtA (11.4.III.10/IV.24–25). **Nr. 15** Wohnhaus, 1886 erb. 2-g. traufständiger Satteldachbau mit hohen Lukarnen. Ladenumbau von Alois Stadler und Walter Wilhelm für Optiker Albrik Hotz, Projekt Aug. 1926. Abg. 1951. **Nr. 17** Verwaltungsgebäude Sparkassa Zug, erb. von Dagobert Keiser Vater, Bb 13.2.1892. Pläne im StadtA (11.4.II.36–45). Westlicher Anbau und Verlegung Bankeingang in Fassadenmitte mit von zwei schwarzen Marmorsäulen flankiertem Portal von Dagobert Keiser Sohn, Projekt März 1906. Neue Innenraumeinteilungen von Bm Johann Landis, Projekt Aug. 1921. Abg. 1984. Lit. 1) *ZNBI* 1985, S. 113. **Nr. 19** Wohnhaus mit Ladengeschoss, erb. von Karl Koch für B. Stocker-Dossenbach, Bb 17.3.1894. Pläne im StadtA (11.4.III.16–18). Anbau Druckerei von Theo Hochstrasser für Josef Kaltbacher, Projekt Jan. 1926. Abg. 1989. **Nr. 21** Eckhaus mit Verkaufsläden, 1893/94 erb. für Josef Schmidt. Mächtiger 3-g. Bau mit Mansardwalmdach und floralen Fassadenmalereien. Abg. 1978. **Nrn. 23–25** Wohn- und Geschäftshaus Phönix, erb. von Dagobert Keiser und Richard Bracher für Baugen. Gartenstrasse und Velohandlung Friedrich Oppliger, Projekt Mai/Juni 1928. 5-g. grün verputzter Eckbau mit Flachdach und Personenlift. Bauausführung von Heinrich Peikert. **Nr. 23:** ehem. Wohnhaus mit Garten, um 1850 erb. für Familie Karl Uttinger. Abg. 1928. Siehe *Chamerstr.* 84. Lit. 1) *ZNBI* 1930, S. 65–69. 2) *Peikert Aktuell* Nr. 14, Zug 1982, S. 7. **Nr. 27** Wohn- und Geschäftshaus, erb. von Emil Weber für Gipsermeister Alfred Huber, Projekt. Dez. 1911/Aug. 1912 und Bb 10.10.1915. 4-g. traufständiger Satteldachbau mit hohem geschweiftem Quergiebel und reichgeschmücktem Wohnungsportal. Als erster Bau der später mit Nrn. 23–25 und 29 geschlossenen Häuserzeile anfänglich mit beidseitigen Brandmauern erstellt. **Nr. 31** s. *Bundesplatz* 1. **Nrn. 2–4** Doppelwohnhhaus mit Ladengeschoss, 1864 erb. für Franz Zürcher-

55

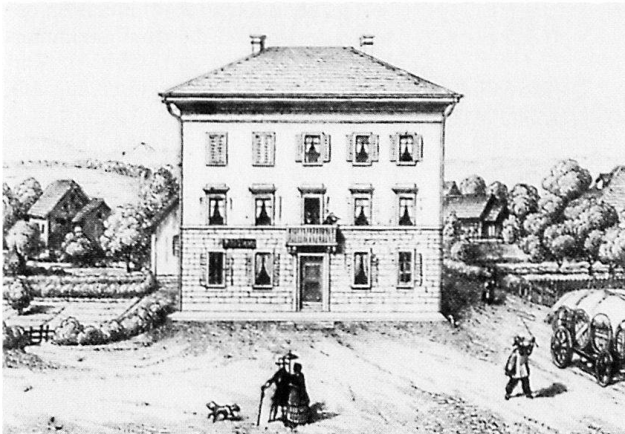

56

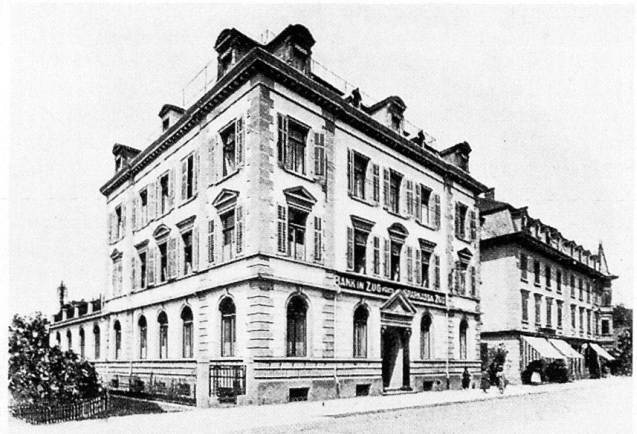

57



Stocklin und Spengler Josef Speck Vater. Nr. 4: Wohnungseingang mit Baudatum und Monogramm J. Sp. in Türgitter. Abg. 1990. **Nrn. 6-8** Doppelwohnhaus mit Werkstatt und Magazin für Vater und Sohn Josef Speck. Nr. 6: Anbau von 1882; um 4. G erhöht von Bm Leopold Garnin, Bb 29.5.1891. Nr. 8: Abschluss der Häuserzeile mit 3-g. Giebelhaus von Johann Landis, Projekt Febr. 1888. Pläne im StadtA (11.4.II.23-24/1.47). Abg. 1976. **Nr. 10** Eckhaus Zum Eisenhammer, vor 1894 erb. für Seilermeister Brandenburg, später Eisenhandlung Stocklin und Klingler. 3-g. Bau mit Mansardwalmdach. Abg. 1976. **Nr. 12** Wohn- und Gewerbehau, vor 1867 erb. 3-g. traufständiger Satteldachbau mit Quergiebel. Nach 1887 Einbau Restaurant mit Kegelbahn. Abg. 1976. **Nr. 14** Gasthaus Pilatus, erb. von Johann Landis für Metzger Albert Luthiger, Projekt Aug. 1887. Pläne im StadtA (3.10). Die 2 OG mit figürlichen und floralen Fassadenmalereien um 1920. Abg. 1976. **Nr. 16** Wohn- und Gewerbehau, nach 1867 erb. Gegen Osten 1-g. Anbau von Johann Landis für Buchdrucker J. Zürcher, Projekt Aug. 1886. Plan im StadtA (3.10). Zur *Poststrasse* hin Vergrößerung Druckerei mit Maschinensaal von Dagobert Keiser und Richard Bracher für Wolfgang Zürcher, Projekt Nov. 1929. Abg. 1968. **Nrn. 18-20, 22-24** Doppelwohnhäuser, 1885/86 erb. Nr. 18: abg. 1980. Nr. 20: umgeb. 1967. **Nrn. 22-24:** in Etappen erstellt für Josef Schmidt. Nördlicher Hausteil vor 1887 angegeb. von Leopold Garnin. Pläne im StadtA (11.4.I.59-63). Abg. 1973. **Nr. 26** Ehem. Liegenschaft Kunstmaler Xaver Zürcher, später Velohandlung Friedrich Oppliger mit Schaufensterneinbau von Dagobert Keiser und Richard Bracher, Projekt Jan./Febr. 1912. Auf freiem, südlichen Teilareal Neubau eines herrschaftl. EFH von Dagobert Keiser und Richard Bracher für Kaufmann August

Stocklin, Projekt Jan. 1916. Plastisch reich verzierter, über Kellermezzanin 2-g. Walmdachbau mit franz. Garten bis zur *Poststrasse* hin. Abg. um 1969. **Nr. 30** Ehem. Seifenfabrik Zum Steinhof von Suter-Moser, Zug und St. Gallen, vor 1863 erb. und 1867 auf Stadtplan noch als Wirtschaft bezeichnet. Zur *Poststrasse* Vergrößerung Seifensiederei von Dagobert Keiser Vater, Projekt Juli/Okt. 1897. Pläne im StadtA (11.4.IV.12-13). Abg. **Nr. 32** Wohnhaus mit Atelier, erb. 1872 für Fotografin Katharina Weiss. Abg. 1913 (s. *Guggiweg* 1). Mächtiger Neubau Kaufhaus Monopol von Dagobert Keiser und Richard Bracher für Drechslermeister Heinrich Luthiger, Projekt Aug. 1912/Jan. bis März 1913. Gegen Osten 1-g. Anbau mit Laden und Autoremise, Projekt Juli 1925. Gegen Norden Pavillon mit Laden und Teeküche für Konditor Zeno Keiser, Projekt März bis Juli 1929. Abg. um 1962. Lit. 1) *Grossvaters Zug* 1979, S. 16-17. **Kiosk**, erb. von Johann Landis für Zeno Keiser, Projekt vom Februar 1899. Achteckige Eisenpagode mit Zeltdach, 1929 für Kaufmann Otto Schück auf Liegenschaft Nr. 26 und nochmals 1968 unter Bahnviadukt *Bundesplatz* verschoben. Abg. **Nr. 34** s. *Bundesplatz* 2.

Bellevueweg

Privatstrasse von der *Zugerberg*- bzw. *Gimnenstrasse* zum Bellevue (s. Nr. 24) und zur Seilbahnstation (s. *Schöneegg* 19). **Nr. 24** Restaurant Bellevue, ehem. Bauernhaus 1881 umgeb. für Fidel Waller. Giebelständiger Satteldachbau mit nördlicher Holzlaube. Neu ren., um- und angeb.

Bleichmattweg

Von der Kreuzung *Metal-/Industrie-strasse* in nördlicher Richtung zum *Lüssiweg*. Erhaltenes Teilstück des alten Flurwegs von der *Vorstadt* durch das

Reiffergässli über den *Dreieckel* und quer durch das spätere Metallwarenfabrik-Areal zur Bleichematt und zum Lauried. **Nr. 5** 6FH mit Dreizimmerwohnungen, erb. von Karl Peikert auf eigene Rechnung, Projekt März 1909. Über hohem Kellergeschoss 2-g. Bau mit markantem Kreuzgiebeldach. Umbau und Ren. 1977. **Nr. 7** 6FH mit Vier- und Dreizimmerwohnungen, erb. von Heinrich Peikert für Portier Alex Iten, Projekt Juni 1929. 2-g. Walmdachbau mit ausgebautem Dachstock. **Nrn. 11a-11c** Wohnhausgruppe Bleichematt, erb. von Heinrich Peikert auf eigene Rechnung und für E. Hanslin, Projekt Dez. 1930. Drei 2-g. flachgedeckte «5-Zimmertyp-Reihen-häuser» mit Terrasse gegen Süden. **Nr. 13** 2FH, erb. von Heinrich Peikert für Werkmeister G. Schaffner, Projekt März 1926. 2-g. Satteldachbau mit Vierzimmerwohnungen.

Nr. 4 Wohnhaus Zur Morgensonne, erb. von dem Architekten Karl Peikert für Josef Villiger, Bb 25.9.1897. Pläne im StadtA (11.4.IV.75-76). **Nr. 6** Wohnhaus mit Werkstatt, erb. von Karl Peikert für Xaver Iten-Iten, Projekt Januar 1908. 2-g. hölzerner Veranda- und weiterer Lauben-Anbau gegen Osten, Projekte März 1911 und März 1914.

Bleichstrasse

Querverbindung von der *Baarer-* zur *Haldenstrasse*, vor 1904 angelegt.

Nr. 3 3FH mit Vierzimmerwohnungen und angeb., flachgedeckter Werkstatt, erb. von Bm Fritz Weiss für Hafnermeister Christian Iten, Bb 30.10.1915. Werkstattaufstockung und -anbau 1939 und 1947. **Nr. 15** MFH mit Eckveranden, erb. von Anton Wickart für Mm Nikolaus Fährdrich, Projekt Aug. 1909.

Nr. 2 s. *Baarerstr.* 40-48. **Nr. 6/Lauriedstr.** 7 2FH mit Vierzimmerwohnungen und angeb. Magazin unter Satteldach, erb. von Dagobert Keiser und Richard Bracher für die Stukkateure Hubert Zotz und Alois Griessl, Projekt März 1912. Abg. **Nr. 10** 3FH mit Vierzimmerwohnungen, erb. von Karl Peikert auf eigene Rechnung, Projekt Juli 1912. 2-g. Bau mit Mansardsatteldach und Quergiebel.

Nr. 12 Ehem. Direktorwohnhaus an der *Baarerstr.* 14, als 3FH mit Vierzimmerwohnungen wieder aufgestellt von Karl Peikert für Metallwarenfabrik Zug AG, Projekt Aug. 1912.

Blumenweg

Privatsträsschen von der *Löberen-* zur Bauernhofgruppe Moosbach und zur *Aegerstrasse*.

Nrn. 4, 6 Zwei freistehende Kleinhäuser, erb. von Eric A. Steiger (Herisau) für Gemeinnützige Ges. des Kantons Zug. 1-g. Satteldachbauten ohne Balkon und ohne Veranda, um «...durch Abstreifung alles Überflüssigen, besonders im inneren Ausbau, die Baukosten auf ein

58



erträgliches Mass zu reduzieren» (Baubeschrieb 15.10.1926). Nr. 4: Projekt Sept. 1926. Hausan- und Aufbau 1935. Nr. 6: Projekt Juli 1928. Aufstockung 1955. Nr. 8 EFH, erb. von Heinrich Peikert für Schlosser Josef Elsener, Projekt April 1927. 1-g. Giebelbau mit zwei Zusatzzimmern im DG. Aufstockung 1943. Nr. 10 2FH, erb. von Leo Hürlimann für Hilfsarbeiter Leo Meier, Projekt Okt. 1929. 2-g. Satteldachbau mit zwei Dreizimmerwohnungen.

Bohlgutsch

Vom *Aegerisaumweg* in Kurven zur *Bohlstrasse*.

Nr. 1 Gartenpavillon, erb. für alt Stadtrat Georg Schell, Projekt Mai 1915. Achteckiger Bau mit Keller in Bruchstein und Holzverschaltem Hochparterre mit Zweizimmerwohnung. Abg.

Bohlstrasse

Von der *Dorfstrasse* zum Höhenweg und durch das Bohl zur *Waldheimstrasse*.

Nr. 15 EFH Sonnegg, erb. von Emil Weber für Bankbeamten Ferdinand Giger-Schell, Projekt April 1913. 2-g. eternitverkleideter Bau mit Halbwalmdach und Quergiebel, mit Holzbalkonen gegen Süden und Osten. Schmiedeiserne Garteneinfriedung von Emil Weber, Projekt April 1914. Um- und Ausbau 1982. Nr. 25 Landhaus, erb. von Karl Peikert für Zürcher Privatier Jakob Plunger, Bb 27.11.1911. Mit sechseckigem Holzpavillon von Jakob Geiger (Zürich) für Fabrikant A. Buck-Haas, Projekt März 1920. Nr. 31 Bauernhaus Im Bohl, Laubenanbau von Bauführer Karl Koch für Landwirt Kaspar Weiss, Projekt April 1909. Nr. 33 Wohnhaus, um 1880 erb. 3-g. traufständiger Satteldachbau mit giebelbegrenzendem Klebdach.

Nr. 16 Ehem. Bohlmühle, später Wohnhaus und Nebengebäude mit Schlachthaus und Eiskeller. Aufbau Kniestock

über Schlachthaus von Karl Koch für Metzger J. Grob, Projekt Mai 1907. Nr. 26 Ehem. Zuger Dampfwascherei beim Bohlweiher, An- und Umbauten von Emil Weber und Bm Fritz Weiss für Chem. Waschanstalt F. Duschinski, Projekte Juli 1918 und 1920. Abg. 1954.

Brüschrain

Von der *Zugerbergstrasse* gegen Osten. Nr. 7 Herrschaftl. Landhaus, erb. von Dagobert Keiser und Richard Bracher für Dr. Hermann Fischlin-Carpentier, Projekt Nov. 1924. Garagenvergrößerung von Heinrich Peikert, Projekt Okt. 1927.

Bundesplatz

Moderne Umbenennung für den heutigen Platz zw. *Bahnhof*-, *Alpen*- und *Gott-hardstrasse* unter Aufgabe der früheren Bezeichnungen Verlängerte Bahnhof- und *Bundesstrasse*, deren urspr. Name einzig für den westlichsten Teil beibehalten wurde.

58 Nr. 1 Wohn- und Geschäftshaus (früher *Bahnhofstr.* 31), erb. für Franz Woerner-Bossard, Projekt Nov. 1886. Pläne im StadtA (3.10). 3-g. Satteldachbau mit Ecklisenen, auf südlicher Schmalseite Nebeneingang mit Baudatum 1888. Abg. 1980. Zw. Nrn. 1 und 3: **Buchdruckerei** (früher *Bundesstr.* 1) und Wohnhaus, erb. vor 1898 für Eberhard Kalt-Zehnder. In Hinterhofsituation 3-g. Bau mit abgewalmtem Satteldach und Firmenbezeichnung auf nördlicher Giebelseite. Umbau Keller und EG von Bm Johann Landis, Projekt Juli 1918. Abg. 1980. Nrn. 3-5 Doppelwohn- und Geschäftshaus Zum Merkur und Zur Fortuna, erb. von Karl Peikert für Josef Schmidt, Bb 15.1.1898. Pläne im StadtA (11.4.V.28-32). Nr. 3: mit Café-Conditorei von Heinrich Höhn, der die Zuger Kirschtorte erfand, später Konditorei Treichler. Nr. 5: mit Fahrrad-Versandhaus Johann Wüst, spä-

ter Kristall-Velo-Handlung Fritz Amberg. Abg. in 2 Etappen 1959 und 1980. Nr. 2 Wohnhaus mit Ateliers (früher *Bahnhofstr.* 34), erb. von Dagobert Keiser und Richard Bracher für Fotograf Heinrich Grau und Stukkateur Hubert Zotz, Projekt Febr. 1909. Ladenvergrößerung von Johann Landis, Projekt Sept. 1919. Abg. 1980. Nrn. 4-8 Wohn- und Geschäftshäuser, erb. von Alois Stadler und Walter Wilhelm für Baugeschäft Landis und Gysin, Projekt Juni 1931. Mit Erkern und Balkons gegliederter, 5-g. Walmdachbau. Nr. 6: aufgestockt 1981. Lit. 1) Karl Landis 1935. Nr. 10 Wohnhaus und Druckerei Kündig, erb. von Alois Stadler und Walter Wilhelm vorerst auf eigene Rechnung, nach Bebauungsvorschlägen für die ganze östliche Strassenzeile Projekt Febr. 1929.

Bundesstrasse

Stichstrasse vom *Bundesplatz* gegen Westen, mit dem Bau der Bahnhofanlage von 1864 erstellt und seit 1898 nach dem durch die Verlegung des Bahnhofs freigewordenem Areal der Bundesbahnen genannt.

Nr. 5 Ehem. Kelterei- und Magazingebäude, 1890 erb. für Albert Weiss zum Erlenbach. Pläne im StadtA (11.4.I.33-39). Remisenanbauten von Bauführer Karl Koch, Projekt Juni 1905, und von Emil Weber, Projekt Mai 1909. Südl. Kelleranbau von Bm Fritz Weiss, Projekt Mai 1914, und Lukarnenaufbau sowie unterirdische Kellererw. von Emil Weber, Projekte März und Juni 1916. Abg. 1987. Nr. 15 Ehem. Protestantische Mädchen-Oberschule, Umbau des Magazins der Kirschwasser-Ges. (s. *Chamerstr.* 6) mit Schule im EG und Abwartwohnung im Dachstock von Dagobert Keiser und Richard Bracher, Projekt Mai/Juli 1922. Heute Gemeindehaus und Kanzlei der evang.-ref. Kirche; Totalumbau 1979.

59 Nr. 2 Neustadt-Schulhaus, erb. von Dagobert Keiser und Richard Bracher für die Einwohnern. Zug, Projekt Febr. 1908/Juni 1909. Imposanter 3-g. Bau, gelb verputzt über Sockel in Tuffquaderwerk aus «Surava» und mit hohen Schweifgiebeln, in der Fachpresse auch wegen der «bis jetzt in der Schweiz einzigartigen Farbigkeit» (Lit. 1) im Innern (heute verschwunden) gelobt. Baumeisterarbeiten von Johann Landis, Decken in Eisenbeton nach System Meyer-Morel, Dachkonstruktion in Holz und mit Biberschwanzziegeln, Fenster doppelt verglast. Warmwasserheizung von Gebr. Sulzer, Winterthur. Gegen Südosten Hauptportal mit Kunststeinarbeiten von Bh Adolf Meyer (Zollikon) und Türgitter von Fritz Weber. In der Vorhalle gemalte Deckenfelder mit Tierkreiszeichen und Allegorien der vier Jahreszeiten von Emil Weber. «Sowohl im Äusseren wie auch im Innern wurde auf möglichste Einfachheit gesehen...

Die Farbe soll einesteils die Kinder in bezug auf die Stockhöhen orientieren und andernteils belebend und erheitend auf das Gemüt wirken» (Lit. 2). Entsprechend die Etagenhallen vom EG bis zum Dachstock bemalt in Gelb, Rot, Blau und Grün, dazu je ein Wandbrunnen aus glasierten Kacheln mit laufendem Trinkwasser. Schulzimmer farbig zurückhaltender ausgemalt und urspr. ausgestattet mit der Schweizer-Schulbank samt Rettigschen Umkippvorrichtung. Nach Umbau und Ren. von 1976 grösstenteils städt. Musikschule. Aussenraumgestaltung mit Kastanienbaumallem sowie westlichem Spielplatz weitgehend erhalten. Detailpläne im StadtA (11.40). Lit. 1) *SB* 1 (1909), S. 222–225, 227–233. 2) *Das Schulhaus* 13 (1911), S. 538–550. 3) *HS* 7 (1912), S. 90, 95; 10 (1915), S. 42, 44. 4) Landis 1935. **Nrn. 4–6** Doppelwohnhaus Klausenhof, erb. von Bm Johann Landis für Baupräsident Franz Keiser, Projekt Juni 1898. Pläne im StadtA (11.4.V.10–11).

Bützenweg

Oberhalb *Zugerbergstrasse* nördliche Erschliessung des *Brüschrains*.

Nrn. 1, 3 EFHr Zamora und Heinrichsruh, erb. von Ernst Sprenger für Josef Bossard, Projekt Aug. 1919. Nach Westen orientierte Giebelhäuser. Nr. 1: Dachausbau 1938.

Chamer Fussweg

Von der *Chamerstrasse* längs der Bahnlinie seeseitig zum Strandbad, zum *Koller* und weiter nach Cham.

Nr. 9 MFH, erb. 1913 für Strassenbauunternehmer Fidel Keiser Sohn. 2-g. gelb verputzter Bau mit hohem Kreuzgiebel und 2-g. Erker gegen Osten. **Nr. 15** Wohnhaus, erb. von E. Casserini-Moser (Luzern) für Dachdeckermeister Christian Müller, Projekt April 1926. 2-g. Grosschalet mit abgewaltem Satteldach und mächtigen Dachausbauten. **Nr. 21** Bürogebäude mit Dreizimmerwohnung, erb. von Bm Fritz Weiss auf eigene Rechnung, Projekt Nov. 1920 und

April 1921. Im OG rotfarben verschindelter Walmdachbau mit Lukarnen und Treppentürmchen. **Nr. 27** Landhaus, erb. von Dagobert Keiser und Richard Bracher für Dr. iur. Alois Kamer-Jäggli, Projekt Juni 1928. Längsrechteckiger, hellrot verputzter Walmdachbau, flankiert von Küche- und Garagevorbauten. Im EG Turmofen der Hafnerei Josef Keisers Erben. Boots- und Badehaus 1929 und Gartensaalanbau 1938. Lit. 1) *ZNBI* 1931, S. 59–66. **Transformatorstation** Kollermühle, erb. von Walter Wilhelm für Wasserwerke Zug AG, Projekt Febr. 1921. Plan im StadtA (Mappe Gaswerk). **Schiessplatz** mit Schützenstand im *Koller* (s. *Chamerstrasse*), 1896 erb. für Schützenges. der Stadt Zug. Abbruch und Neubau Schiessanlage 1918/19 von Kantonsing. Franz Müller für Einwohnern. Stadt Zug. Erneuter Abbruch und Neubau 1949/50. Lit. 1) Wiederkehr 1986, S. 63, 78–79, 87–89.

Chamerstrasse

Von der *Alpenstrasse* gegen *Koller*, 1840 zur Kantonsstrasse ausgebaut und 1895 erstmals verbreitert.

Nr. 1 Hotz-Haus, erb. von Martin Müller (im Eternitbaugeschäft Josef Kaiser) für Rechtsanwalt Alois Hotz-Schilling, Projekt Dez. 1925/Jan. 1926. Einbau Garage und Gartengestaltung mit Pergola, Projekt März 1927. Herrschaftl. EFH mit reicher Innenausstattung mit 2 Öfen der Hafnerei Josef Keisers Erben. Umbau für Stiftung Phönix 1985/86. Als Kulturobjekt im kant. Richtplan 1987 erwähnt. Lit. 1) *ZNBI* 1931, S. 59–66. 2) *Phönix-Brief* Nr. 14, April 1987, S. 7. 3) *Tugium* 3 (1987), S. 30. **Nr. 3** Haus Schwerzmann, ehem. im Giebel dat. 1613. Spätere Umbauten 1795 und mit Anbau Steinhauerwerkstatt vor 1863. Giebelumbau 1886 für Peter Josef Schwerzmann. Plan im StadtA (11.4.I.79). Erw. Schmiede-Werkstatt von Bm Venerand Dicht, Projekt Aug. 1909. Remisenanbau von Bm Fritz Weiss, Projekt Juni 1927. Lit. 1) *Kdm ZG II* (1935), S. 526. **Nr. 9** Villa Bella Vista, erb. 1867/68. Spätclassiz. Vorstadt-

villa mit Fassadenverkleidung in Naturstein und rot verputztem OG. Neues Vordach und Innenumbau mit 2 Wohnungen von Heinrich Peikert für Prokurist Alfred Weber, Projekt April/Mai 1926. Ren. 1988/89. Als Kulturobjekt im kant. Richtplan 1987 erwähnt. Lit. 1) *Tugium* 5 (1989), S. 31, 33. **Nr. 11** Ehem. Schützenhaus, erb. 1752–55. Nicht realisierte, neugotische Neu- und Umbauprojekte von Leonhard Zeugheer (Zürich), Dez. 1841 und Feb. 1842, für Bürgergem. Zug. Pläne im Bürgerarchiv (B.13.3) und Baugesch. Archiv Stadt Zürich (Zeu 25). Schützenstand 1896 und Schützenhaus mit Gastbetrieb 1949 abg. Zwei Steintorsi «Kraft» und «Fruchtbarkeit» vom Maler und Bh Johann Michael Bossard (Hamburg) 1907 geschaffen und 1967 als Geschenk der Familie Dr. Emil Hegg hier aufgestellt bis 1986. Lit. 1) *Bürgerhaus* 10 (1922), S. 24–25. 2) *Kdm ZG II* (1935), S. 410–411. 3) *Grossvaters Zug* 1979, S. 104–105. 4) Wiederkehr 1986, S. 22–36. 5) Stiftung Vilette Cham 1988, S. 19. 6) Keller 1991, S. 178–179, 198–199. Ehem. **Liegenschaft Spillmann** mit Wohnhaus und Sägerei am See, seit 1637 dokumentiert. Anbau Sägerei von Bm Johann Landis für Major Johann Spillmann, Projekt April 1900. Dachaufbau Wohnhaus von Karl Peikert, Projekt Mai 1906. Holztrocken-Anlage von Firma Fritz Wunderli (Uster) für Johann Spillmann-Waller, Projekt Febr. 1907. Planaufnahmen von Anton Wickart, Juli 1908, im StadtA (11.4.V.52–58). Verkauf an die Stadt Zug 1908 mit Weiterbetriebsrecht. Bauten abg. 1949. Lit. 1) *ZK* 1948, Sep. S. 3–4. 2) *Hundert Jahre Sägerei Spillmann*, Zug 1968. 3) Spillmann, *Alte Zeit*, 1988, S. 86. Ehem. **Schützenplatz**, heute Schützenmatt. Nach Abbruch Schützenstand (s. Nr. 11) und gleichzeitiger Verlegung des Schiessplatzes nach dem *Koller* (s. *Chamer Fussweg*) von 1897 bis 1910 Standplatz des alljährlichen Stierenmarkts vom Verband schweiz. Braunviehzucht-Gen. (s. *Chamerstr.* 56). Situationsplan Zuchtstiermarkt mit temporären Holzbauten von Kantonsgeo-

59

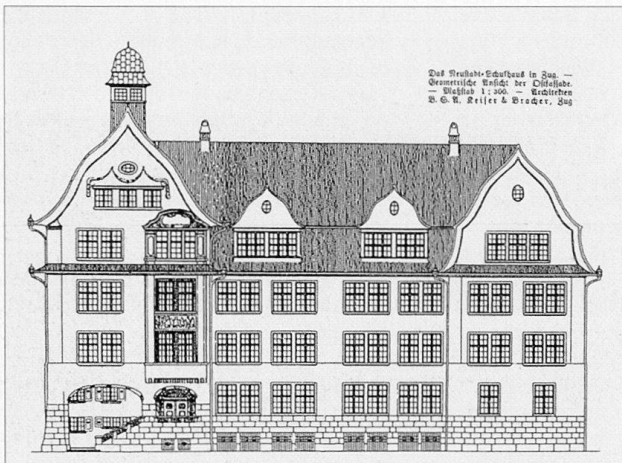

60



meter Josef Keiser 1903 im Archiv Braunviehzuchtverband, Zug. Für eine Platzhälfte Mitbenutzungsrecht der Sägerei Spillmann von der Stadt Zug 1911 weiterbestätigt. Nicht ausgeführter Bauplan über das Schützenhaus- und Armenhaus-Areal (s. Nr. 33) von Emil Weber für Einwohner- und Bürgergem. Zug, Projekt mit Variante Dez. 1918. Plan im Bürgerarchiv (B.13.16). Teilbereich der Wettbewerbe Seeufergestaltung 1933, 1962 und 1985. Lit. 1) *Braunviehzuchtverband*, Geschäftsbericht 1897, Frauenfeld 1898; Rückblick 1897–1922, Luzern 1922, S. 12–14. 2) *Grossvaters Zug* 1979, S. 80–81. 3) *Zuger Vorstadt*, Gedenkschrift 1987, S. 87–97. 4) Spillmann, *Alte Zeit*, 1988, S. 142–3. 5) *Schweizer Braunvieh* Nr. 8/9, Zug 1990, S. 7–38. **Nr. 33** Annenasyl, auch Armenhaus genannt, 1812–14 neu erb. vom Tiroler Zm Schellhammer. Klassiz. breitrechteckiger Bau mit hohem Mansardwalmdach. Als Kulturobjekt im kant. Richtplan 1987 erwähnt. Gegen den See ehem. flankiert von heute abgebrochenen Nebengebäuden: u. a. Armenhausscheune von Bm Leopold Garnin, Projekt Dez. 1902. Plan im Bürgerarchiv (B.13.15); Anbau Waschhaus von Bauführer Karl Koch, Projekt März 1907. Lit. 1) *Bürgerhaus* 10 (1922), S. 24. 2) *Kdm Zug II* (1935), S. 412. 3) Keller 1991, S. 114–115. **Nrn. 41, 43** Freistehende Wohnhäuser mit ehem. Hauseingängen und Freitreppen zur Strasse. **Nr. 41**: hierher verschoben 1889 mit neuem Keller von Johann Landis für Landschaftsarchitekt Anton Weber. Plan im StadtA (11.4.I.48). Hauseingang versetzt 1959. Abg. 1982. **Nr. 43**: Sigristenhaus, 1879 erb., grünfarben verschindelt und mit reicher Laubsägeornamentik verziert. Strassenseitige Eingangstreppe abg. 1954. **Werftanlage** mit Schiffhütte, erb. von Dagobert Keiser Vater für Dampfschiffahrts-Ges. für den Zugersee, Projekt März 1904. Plan im StadtA (11.37). Ausgeführt vom Baugeschäft Garnin & Wolff. Durch Föhnsturm zerstört 1907. Lit. 1) Stadlin-Graf 1947, S. 21–28. **Nr. 45** Ehem. Ziegelei Branden-

berg, nach Brand 1873 sofort wiederaufgeb. für Kaspar Oswald Brandenburg. Ab 1891 Weiterausbau unter Eduard Brandenburg-Widmer Sohn. Gegen Süden und Westen hölzerne Satteldachanbauten mit Ofengebäude und Pressehaus vom Ziegeleitechnischen Büro Jacob Bühler (Konstanz) für Gebr. Eduard Brandenburg-Stocklin und Josef Brandenburg-Gehrig, Projekt Okt. 1928. Abg. 1983. Lit. 1) *ZK* 1948, Sep. S. 6–7. **Nr. 47** Ehem. Dampfsäge, um 1870 erb. von Leopold Garnin auf eigene Rechnung. Abg. Lit. 1) *Zuger Volksblatt* 1.12.1904, Nr. 139. **Nr. 47a** MFH 1881 erb. für Kaspar Oswald Brandenburg. Abg. 1985. Lit. 1) *Tugium* 2 (1986), S. 24. **Nr. 51b** s. *Schilfmattweg* 11. **Nr. 61** 2FH Schönheim, erb. vom Baugeschäft Peikerts Erben für Dachdeckermeister Johann Trinkler, Projekt Febr. 1922. 3-g. giebelständiger und ab OG rotfarben verschindelter Satteldachbau mit gedeckten Lauben gegen Osten und Westen. Wird abg. **Nr. 63** Wohnhaus, erb. von Martin Müller für Elektrotechniker Paul Frey, Projekt Aug. 1922. 1-g. Giebelbau mit südlicher Loggia. Abg. 1985. **Nr. 65** 2FH Sonnheim, erb. für Gipser und Stukkateur Josef Schädler-Keiser, Projekt Sept. 1923. Magazin-Anbau von Dagobert Keiser und Richard Bracher, Projekt Sept. 1926. Später umgeb. **Nr. 67** 6FH, erb. von Emil Weber für Josef Schädler-Keiser, Projekt Okt. 1930. An- und Nebenbauten 1964. **Nr. 69** 3FH, erb. vom Baugeschäft E. Reggiori für Ing. Ernst Schnurrenberger, Projekt Mai 1930. **Nr. 77** Wohn- und Geschäftshaus, erb. von Bm Fritz Weiss für Käser Josef Moser, Projekt März bis Mai 1930. Umbau 1987. **Nr. 79** Chalet, erb. von Bauführer G. Muggli (Cham) für Unternehmer B. Uster, Projekt April 1928. Abg. **Nr. 81** 3FH, erb. von Fritz Weiss für Fabrikant Robert Brandenburg, Projekt Nov. 1929. Abg. **Nr. 87** 3FH Seestern, erb. von Fritz Weiss für Unternehmer Martin Moos, Projekt Dez. 1929. **Nr. 173** Kollermühle, 1830 erb. für Burkhard Weiss-Stocklin. 1833–43 verpachtet an Müller Franz Michael Stadlin. Be-

triebsstilllegung 1929. Umnutzung mit erstem Anbau 1933, weitere Um- und Anbauten bis 1969. Wird abg. Lit. 1) *ZK* 1908, S. 31–32; 1920, S. 44–56. 2) *HKI* 31 (1951), S. 82–83.

Nr. 2 Ehem. Bauernhof, erb. um 1610. 2-g. Erkeranbau von Emil Weber für Albert Weiss zum Erlenbach, Projekt Juli 1909. Abg. 1987. Lit. 1) *Tugium* 3 (1987), S. 53–54. 2) *UKdm* 39 (1988), S. 108. **Nr. 6** Haus Zuger Kirschwasser-Ges. mit Magazin, erb. 1872. Anbau Magazinschuppen von Dagobert Keiser Vater, Bb 12.1.1889 (s. *Bundessstr.* 15). Pläne im StadtA (11.4.I.52–53). Gesamte Liegenschaft von der protestantischen Kirchengem. erworben 1919. Hauptgebäude als Pfarrhaus benutzt ab 1920, heute Sitz Sozialstellen der evang.-ref. Kirche. Lit. 1) Prot. Kirchengemeinde 1963, S. 51–52. **Nr. 10** Wohnhaus mit gegen Norden angeb. Werkstatt, von Johann Landis erb. für Karl Staub Sohn, Projekt April 1896. Pläne im StadtA (11.4.IV.46–55). **Nr. 12** Ehem. Scheune, 1888 umgeb. in Wohnhaus mit Werkstatt und Laden von Karl Peikert für Gustav Adolf Keiser. Hausum- und westlicher Anbau für Stadtrat Franz Keiser, Bb 12.8.1890. Pläne im StadtA (11.4.I.50/II.17–18). Werkstatt-Anbau von Johann Landis und Hausumbau von Dagobert Keiser und Richard Bracher für Schreinermeister Franz Keiser, Projekte März 1911 und Okt. 1914. Abg. **Nr. 14** 2FH, erb. von Emil Weber für Stadtrat Anton Wickart, Projekt Okt. 1927. Über Sockelg. 2-g. Bau mit abgewalmtem Giebeldach. Abg. 1979. Lit. 1) Weber 1932. Ehem. **St. Nikolauskapelle**, ab 1496 erb. und abg. 1883. Lit. 1) *ZNBI* 1884, S. 3–10. 2) *ZK* 1918, S. 26–27. 3) *Kdm ZG II* (1935), S. 348–9. 4) Keller 1991, S. 170–171. **Nr. 22** Platanen-
hof, 1845 erb. für Altrat und Aamüller Kaspar Brandenburg. Streng klassiz. Herrenhaus mit säulengetragener Vorhalle. Vom belgischen Zigarrenfabrikanten Gerard Wemans erworben 1872 und gegen Norden Anbau mit EG als Arbeitsraum. Dachaufbau mit Frontispiz von Karl Peikert, Bb 23.3.1907. Um- und

61



62



Anbau 1979. Als Kulturobjekt im kant. Richtplan 1987 erwähnt. Lit. 1) *Kdm ZG II* (1935), S. 512–513. 2) *ZK* 1948, Sep. S. 4–5. **Nr. 24** Villa Rigiblick, erb. von Karl Peikert für Franz Mäder-Spillmann, Projekt Febr. 1905. Herrschaftl. Backsteingebäude mit in Stein eingefassten Fenstern, freistehendem Ök-Geb. sowie Anbau 1949. Wird abg. **Nr. 26** Wohnhaus, erb. von Karl Peikert für Emil Aklin-Sonderegger, Projekt März 1905. In grossem Garten stattliches EFH mit neubarocken und ländlich einheimischen Formen im Sinne des Heimatstils. Abg. 1984. Lit. 1) *UKdm* 36 (1985), S. 104. 2) *Tugium* 1 (1985), S. 79. 3) *ZNBI* 1985, S. 12. **Nr. 28** Haus Gebrüder Schwerzmann, dat. 1603. Anbau Keller und Waschhaus von Johann Landis, Projekt Febr. 1896. Plan im StadtA (11.4.IV.23). Werkstatt-Anbau mit 2 Wohnungen gegen Norden und 2-g. Erkervorbau mit Terrasse gegen Osten von Johann Landis, Projekte Okt. 1920 und Dez. 1923. Umbau Wohnhaus mit hohem, abgewalmtem Steildach samt Klebdächern und südl. Quergiebel vom Baugeschäft Landis und Gysin, Projekt Jan./Febr. 1927. Lit. 1) *Kdm ZG II* (1935), S. 526–527. **Nr. 30** Ehem. Trottengebäude Gebr. Schwerzmann, 1910 versetzt. Umbau in EFH von Johann Landis für Paul Schwerzmann, Projekt Febr. 1920. Abg. 1982. **Nrn. 32–34** Doppelwohnhaus, erb. von Johann Landis für H. Gallmann und J. Schneider, Projekt März 1910. 2-g. Bau unter hohem Walmdach und mit seitlichen Erkern. **Nr. 36** 3FH erb. von Fritz Weiss auf eigene Rechnung, Bb 24.1.1912. 2-g. Bau mit Mansardwalmdach und südl. Mittelerker. Freistehendes Magazin mit abgewalmtem Satteldach, Bb 24.2.1912. Abg. **Nr. 40** Ehem. Villa Drei Linden, 1876 erb. für Stadtschreiber Anton Wickart. Alte Brennerei-Scheune restauriert; von der *Vorstadt* hierher versetzter, 2-g. Wohnhausanbau mit erhöhtem Mittelrisalit von Anton Wickart auf eigene Rechnung, Bb 18.9.1889. Pläne im StadtA (11.4.I.41–42). Gegen Westen 1-g. Magazinschopf von Anton Wickart-Zimmerli auf eigene Rechnung, Projekt Nov. 1902. Abg. Lit. 1) *ZK* 1948, Sep. S. 5–6. 2) *Zuger Vorstadt*, Gedenkschrift 1987, S. 74. **Brunnen** mit Wetterstation, 1882 mit aus Konkursmasse gekauftem Becken und von Kantonschemiker Oskar Dietschi gestifteten Thermo- und Barometer für die Nachbarschaft Lorzen erstellt. Restauriert 1989. Lit. 1) Christian Raschle 1986, S. 29–30. **Schutzengelkapelle**, 1804 mit Spolien des Vorgängerbaus von 1644 neu erb. Vorzeichen ausgeführt 1816/17. Choraltar mit Schutzengelgemälde von Kunstmaler Melchior Paul von Deschwanden (Stans) 1849, Seitenaltarbilder von Kunstmaler Xaver Zürcher 1850. Ren. mit neuem Deckengemälde und Glasfenstern von Kunstmaler Carl Kraft 1893. Restaurierung mit neuem Turm

1955. Gesamtren. 1989/90. Lit. 1) Paul Anton Wickart, *Die Schutzengelkapelle an der Zuger Allmend*, Zug 1879. 2) *Kdm ZG I* (1934), S. 213–214. 3) *ZNBI* 1956, S. 51–56; 1991, S. 105. 4) Raschle 1986, S. 48–71. 5) *Tugium* 7 (1991), S. 62–65. **Nr. 50** Doppelwohnhaus, 1875/76 neu erb. für Ziegeleibesitzer Kaspar Oswald Brandenburg. 2-g. giebelständiger Satteldachbau mit säulengetragener Eingangsvorhalle. Abg. Lit. 1) *ZK* 1948, Sep. S. 6–7. **Nr. 56** Verbandshaus, 1937 erb. von Dagobert Keiser für schweiz. Brau- und Viehzucht-Genossenschaften. Moderne Anbauten. Auf angrenzendem Exerzierplatz (s. *Allmendstrasse*) ab 1911 alljährlicher Stierenmarkt mit anfänglich alten, von der Schützenmatt (s. *Chamerstrasse*) dislozierten und weiteren neu errichteten Stallungen. Vergrößerung Zuchtstierstandplätze und zusätzliche Stallungen vom städt. Bauamt, Projekte Febr. 1913 und Mai 1914. Materialhütte 1914 von Bm Thomas Garnin und Vergrößerung Mannschaftskantonement von Johann Landis, Projekt Juli 1914. Pläne im StadtA (11.44). Heute jüngere Holzbauten. Lit. 1) *Brauviehzuchtverband*, Geschäftsbericht 1911, Zug 1912; Mitteilungen Nr. 6, Zug 1947, S. 153–162. 2) *Schweizer Brauvieh* Nr. 8/9, Zug 1990, S. 30–45. **Nr. 84** Ehem. Wohnhaus Uttinger an der *Bahnhofstr.* 23, als 2FH mit Vierzimmerwohnungen wieder aufgestellt von Dagobert Keiser und Richard Bracher für Thomas Wickart, Projekt Mai 1928. 2-g. verputzter Walmdachbau mit südl. Lukarne. Werkstattanbau 1962. **Nr. 108** Wohnhaus, um 1916 aufgestockt für Alois Stadler ab Engel. 2-g. neu verschindelter Bau mit hohem abgewalmtem Mansardsatteldach und 2-g. Dachausbau gegen Süden. **Nr. 132** MFH, 1888 erb. für Anna Moos-Rüegg. 3-g. Giebelbau mit Dachlukarne. **Nr. 170** Baumwollweberei in der Kollermühle, 1851 gegründet vom Konsortium Wolfgang Henggeler (Unterägeri), Stadtrat Karl Moos, Bannerherr Franz Müller und Landammann Gustav Adolf Keiser. Auf von der Korporation erworbenem Land erstes Fabrikgebäude von 1852, erw. 1866, und Fabrikneubau 1854. 2-g. rechtwinklig aneinandergelagert. Satteldachbauten für 100 Webstühle und zur Strasse 1853 errichtetes Wohn- und Bürohaus. Angliederung einer Spinnerei 1924. Richtung Strasse giebelständiger Satteldachschuppen von Fritz Weiss, Projekt Jan. 1925. Gesamtareal seit 1934 Spinnerei und Weberei Gygli AG. Gegen Norden Fabrikneubau 1958 sowie Umbau und Ren. Wohn- und Bürohaus 1981. Lit. 1) *ZNBI* 1960, S. 77–78, 83. 2) Brandenburg 1969, S. 18–19. **Nr. 172** s. *Chollerstr.* 2.

Chollerstrasse

Sackgasse von der *Chamerstrasse* Richtung Äussere Lorzenallmend.

Nr. 2 Wirtschaft Kollermühle (früher *Chamerstr.* 172), 1872/73 erb. für Kollermüller Michael Weiss. Heute total verbaut. Lit. 1) Raschle 1986, S. 28.

Dorfstrasse

Im gleichnamigen östl. Altstadtteil Quer-Verbindung von der *Aegeri-* zur *Kirchenstrasse* mit teils spätmittelalterlicher Zeilenbebauung zur *Aegeri-* und *Bohlstrasse*.

Nr. 1 Restaurant Wildenburg, in der Süd-mauer 1546 dat. Portal. 1878 umgeb. und im EG 2 Schaufenster und neuer Eingang errichtet. Gleichzeitig Umbenennung der Wirtschaft Moos in Gasthaus Zur Wildenburg. Lit. 1) *Kdm Zug II* (1935), S. 525. 2) *ZK* 1947, S. 35–36. **Nr. 5** Wohnhaus Gottenhäuschen, 1888 um ein G aufgestockt von Meister Bernhard Brandenburg für Dachdecker Johann Kaiser. Als Baumaterial wurden Teile des im Okt. 1888 bei der Versteigerung der abzubrechenden Vorstadt-Liegenschaften erworbenen Wickartschen Hauses wiederverwendet. Pläne im StadtA (11.4.I.16–17). Lit. 1) *ZK* 1921, S. 37–38; 1947, S. 36. 2) *Zuger Vorstadt*, Gedenkschrift 1987, S. 74. **Nr. 9** Haus Konkordia, erb. 1621. EG für Ladenlokal umgeb. von Bm Josef Kaiser auf eigene Rechnung, Projekt Febr. 1917. Erkeranbau im OG von Josef Kaiser, Projekt Nov. 1921. Weitere Umbauten 1969 und Ren. 1975. Lit. 1) *ZK* 1947, S. 38. **Nr. 15** 6FH Zum Schlosshof, erb. von Emil Weber für Dachdecker Gebr. Kaiser, Projekt Dez. 1911. Gelb verputzter Satteldachbau mit Quergiebel, formal unterschiedlichst geformten Dachausbauten und im Norden alles überragender Turm mit Helm aus gelbbraun glasierten Ziegeln. Gartenanlage mit Pavillon, Einfriedung und Portal, wobei zunächst nur letzteres realisiert, von Emil Weber, Projekt Juni 1912. Überdachung der Gartenanlage ohne Pavillon von Josef Kaiser auf eigene Rechnung, Projekt Jan. 1929. **Magazin**, von der Solitüde-Liegenschaft an der *Zugerbergstrasse* in den Hof der Gebrüder Kaiser transferiert, Projekt Okt. 1911. Gegen Süden dann Nr. 15 angeb. **Nr. 15a** Werkstatt, 2-g. an die Stadtmauer angeb. und gegen Norden um 3 Achsen erw. von Martin Müller für Eternitbaugeschäft Josef Kaiser, Projekt Dez. 1920. Abgebrannt 21.3.1992. Absenkung des Hofterrains und Magazineinbau unter der Werkstatt von Josef Kaiser, Bb 18.1.1930. **Nr. 27** Hof im Dorf, in der Westfront 1527 dat. Portal. An Innenseite der Stadtmauer gelegenes Landgut, erw. 1579, im 17. und 18. Jh. Im Süden flachgedeckte Kelleranlage, erb. von Bm Johann Landis für Weinhändler Johann Kaiser, Projekt März 1904. Umbau für Zuger Kunsthaus von Oktober 1988 bis Mai 1990. Lit. 1) *Kdm ZG II* (1935), S. 456–460. 2) *ZK* 1947, S. 40–43. 3) *ZNBI* 1991, S. 22–38.

63



Nr. 12 Turnhalle Burgbach, erb. von Dagobert Keiser Vater für die Einwohnergem. Zug, Projekt Sept./Nov. 1898 und Jan. 1899. Freistehender, den Schulhausplatz abschliessender Walmdachbau mit je einem flachen, die Zinnengiebel des benachbarten Schulgebäudes (s. *St.-Oswalds-Gasse* 3) vereinfacht wiederholenden Mittelrisalit. Um- und Anbau 1964, weitere Erneuerungen projiziert 1990. Lit. 1) *Grossvaters Zug* 1979, S. 72. 2) *Tugium* 7 (1991), S. 48–54.

Dreiangel

Ehem. grossräumige Bezeichnung für Strassendreieck-Quartier mit *Bahnhof*- bzw. *Baarer*- und *Poststrasse* sowie mit Teil Flurweg *Reiffergässli* und *Bleichmattweg*, letzterer 1929 auch als Dreiangelweg beschrieben. Heute Privatstrasse mit öff. Fuss- und Fahrwegrecht von *Bahnhofstrasse* durch Passage Katharinenhof (s. *Bahnhofstr.* 32) zur *Poststrasse*.

Erlenstrasse

Nördlich der prot. Kirche und des Neustadtschulhauses Quartierverbindung von der *Alpenstrasse* zur *Pilatusstrasse*. Ehem. Bahnhofareal 1864–1897.

Nr. 12 2FH Erlenheim mit Werkstatt, erb. von Bm Johann Landis für Malermeister Johann Wesemann, Projekt Sept. 1902. Hofseitig 3-g. Verandenanbau in Holz von Dagobert Keiser Sohn, Projekt Jan. 1904. Anbau Hintergebäude mit Malerwerkstatt und Wohnung, Umbau Vorderhaus für weitere Wohnung, Projekte April 1911. **Nr. 14** 2FH, erb. von Bm Leopold Garnin für Zm Robert Banzer, Projekt Aug. 1902. Hofseitig Holzlauben von Robert Banzer, Projekt Okt. 1915. Aufbau Dachstock von Emil Weber, Projekt Juli 1922. Hintergebäude: ehem. 1-g. Werkstatt, erb. von Robert Banzer, Projekt Jan. 1903. Wohnungsaufbau in Fachwerk von Robert Banzer, Projekt April 1907. Umbau und neuer Wohnungsaufbau von Emil Weber, Projekt Juli 1923. **Nr. 16**

1 *Pilatusstr.* 2 MFH und Magazin, erb. für Mechan. Werkstätte Brandenburg & Cie., Projekt März 1905. Siehe *Pilatusstr.* 2.

Fadenstrasse

Von der Höhe *Aegeristr.* 96 in südl. Richtung gegen Rosenberg und beim *Aegerisaumweg* in die *Waldheimstrasse* übergehend.

Nr. 1 Doppel-2FH, erb. vom Baugeschäft G. G. Bernasconi (Mettmenstetten) auf eigene Rechnung, Projekt Aug. 1929. In Hanglage gestaffelte Giebelbauten mit oberem Hauseingang *Weinbergstr.* 8. Um- und Anbauten 1984. **Nr. 8** Chalet Im Faden, erb. von Bauführer G. Muggli (Cham) für Karl Schoch, Projekt Juli 1929.

Fischmarkt

Von der *Seestrasse* zum Zytturm; Quer-gasse in der inneren Altstadt.

Nr. 3 Ehem. Lohstampfe und Ledergerberei, nach Abbruch des gotischen Altstadtshauses 1878 erb. für Gerbermeister Fritz Spillmann. 3-g. Sichtbacksteinbau. Betrieb eingestellt 1896. Abg. 1991. Lit. 1) *ZK* 1936, S. 57; 1939, S. 40; 1948, Sep. S. 2. 2) *Tugium* 7 (1991), S. 37–39. **Nr. 11** Haus Deschwanden, 1525 als 4-g. Steinbau erb. Neue Befensterung im frühen 19. Jh. Um 1820 klassiz.-pompejanische Ausmalung des Nordzimmers im 3. OG. 1863 Umbauten für Agent Stefan Luthiger, hohes Spitzdach des Erkers abg. und durch Balkon ersetzt, dekorative neugotische Eingangstüre und Ladenfenster. Erkerdach rekonstruiert anlässlich Ren. 1980. Lit. 1) *Kdm ZG* II (1935), S. 441. 2) *ZK* 1936, S. 55–56. 3) *Tugium* 1 (1985), S. 28, 31. 4) *ZNBI* 1986, S. 31–48. 5) Keller 1991, S. 124–127. **Nr. 15** Altstadtshaus mit ehem. Bäckerei, 1905 ausgeb. für neuen Besitzer Bäcker Gustav Hug. Umbau Verkaufslokal mit zweitem Schaufenster und Einrichtung Teestube von Dagobert Keiser und Richard Bracher für Witwe Gustav Hug, Projekt April 1929. Seither

mehrmals verändert. Heute Bistro Zum Fischmarkt. Lit. 1) *ZK* 1936, S. 54.

Nr. 2 Restaurant Hecht, 1871 Bierbrauerei eingerichtet für J. Renggli und Fridolin Huser. Ren. und Umbau Brauerei für Hieronymus Baumgartner-Huser, Projekt Nov. 1886. Pläne im StadtA (3.10 und 11.4.I.5). Brauerei später aufgegeben. Jetzt Restaurant Hechtländli Lit. 1) *Kdm ZG* II (1935), S. 441. 2) *ZK* 1936, S. 57–58. 3) *Tugium* 3 (1987), S. 43–44. Ehem. **Hechtbrunnen**, um Mitte 16. Jh. erstellt oder ren. Neuer Brunnenstock 1670. Abg. 1857. Brunnenskulptur mit aufrecht sitzendem Löwen 1868 auf oberste Giebelzinne der Stadtkanzlei (s. *Kollinplatz* 14) gestellt. Neuer Fischmarktbrunnen von Bh Andreas Kögler 1954. Lit. 1) *Kdm ZG* II (1935), S. 420. 2) *ZK* 1936, S. 57.

Fliederweg

Verbindung zw. *Gartenstadt*- und *Aabachstrasse*, 1919 angelegt.

Nrn. 1–3 s. *Gartenstadtstr.* 3a–3b, 5–15. **Nrn. 5–7, 9–11, 2–4, 6–8, 10–12** Fünf Doppel-EFHr, erb. von Johann Landis für Gemeinnützige Baugen. Zug, Projekt Jan./Mai 1920. Pläne im StadtA (11.4.V. 43–45). Anstelle der geplanten Reihenhäuser mit Satteldach wurden die Bauten beidseits des Weges nach Ankündigung im städt. Baukommissionsprotokoll vom 12.6.1920 «im Chaletstil ausgeführt» mit braunen Holzschindeln. Siehe auch *Gartenstadtstr.* 17, *Nelkenweg* 1–3 und 5–7.

Fridbachweg

Von der *Artherstrasse* dem Bach entlang führender Weg hinauf zur *Hof*- und *Meisenbergstrasse*.

Nr. 7 EFH, erb. für Paul Moos-Keller, Projekt Jan. 1924. In Hanglage 1-g. Bau mit Mansardsatteldach, Treppenturm und westlichem Erker. Ren. 1988.

Gartenstadtstrasse

Von der *Aabachstrasse* in östl. und dann in nördl. Richtung zur *Feldstrasse*. Ab 1910 erste genossenschaftliche Wohnbauten und ab 1919 mit grossen Gärten. Im östl. Teil Fragment des früheren *Allmendwegs*, dessen Fortsetzung durch das erweiterte Fabrikareal Landis & Gyr AG 1964 aufgehoben wurde.

Nr. 1 EFH Zum Feldheim und ehem. Schweinestallungen, erb. vom Baugeschäft Franz Acklin (Wil SG) für Senn Karl Acklin, Projekt Dez. 1905. Nördl. Stallanbau für Pferde und Remise von Zm Fritz Zumbühl, Bb 1.12.1906. 2-g. Wohnhaus mit Satteldach und einstigem Sichtfachwerk im OG. Seit 1948 für Gebr. Sidler mehrfach um- und angeb.

Nrn. 3a–3b, 5–7, 9–11, 15 / *Fliederweg* 1–3 Fünf Doppel-EFHr mit je 5 Zimmern, erb. von Bm Johann Landis für Gemeinnützige Baugen. Zug, Projekt Juli 1919. 1-g. traufständige Satteldachhäuser; voll

64



ausgenutzter Dachstock mit Gauben und Lukarnen. **Nr. 17** Zweifamilien-Chalet, erb. von Bm Franz Hotz (Baar) für Gemeinnützige Baugen. Zug, Projekt Sept. 1925. Haustyp identisch mit *Letzistr.* 15. Siehe auch *Fliederweg* 5–11, 2–12. Drei **Doppelwohnhäuser** am *Allmendweg*, erb. von Emil Weber für die Heimstätten. Zug, Projekte Okt. 1910 und Juli 1919. 2-g. Mansardwalmdachbauten mit jeweils zentralem Eingang auf nördl. Strassenfront. Abg. 1964.

Nrn. 4–14, 16–26 Wohnkolonie auf der Herti-Allmend, erb. von der L & G Bauabteilung für Werkangehörige, Projekt März 1921. Zwei Reihen von je 6 zusammengeb. Einfamilienhäusern mit 3, 4 oder 5 Zimmern. Ren. 1977.

Gartenstrasse

Führt von der *Bahnhof-* zur *Rigistrasse* und zur *Rigianlage*, nach der Vorstadtkatastrophe von 1887 gleichzeitig mit den genannten Anlagen ausgebaut.

Nr. 3 Wohnhaus mit Ladenlokal an der Ecke zum *Reiffergässli*, erb. vor 1867. Neue Schaufensteranlage vom Bm Oskar Zeier für Bäcker Emil Ruppert, Projekt Aug. 1921. Abg. **Nr. 7 / Rigistr.** 6 Doppelwohnhaus mit Verkaufslokal und Büro samt grossem Hofgarten gegen Osten, erb. von Bm Johann Landis, Bb 18.4.1895. Siehe auch *Rigistr.* 6. **Nr. 4** Ehem. Magazin der Kirsch-Destillation Landtwing, vor 1887 erb. Gegen Norden Autoremise von Johann Landis für Bürgerpräsident Carl Landtwing, Bb 10.4.1920. Abg.

Gärtliweg

Führt von der Äusseren Güterstrasse zur einstigen Glühlampenfabrik, mit zwei Querwegen zur *Baarerstrasse*. Gesamte Arbeitersiedlung vom Baugeschäft Landis und Gysin auf eigene Rechnung erstellt.

Nrn. 1–11, 13–21 Zwei Reihen-MFHr, Projekte Mai 1927 und Febr. 1928. 2-g. Bauten mit traufständigem Satteldach. **Nrn. 23–25** 4FH, Projekt April und Juni 1929. **Nr. 27** Ehem. Wurstfabrik Zug. Nicht ausgeführter Anbau eines

65



Schlachthaus, geplant von Bauführer Karl Koch, Projekt Sept. 1907. Später Lagerhaus Gebr. Kaiser. Auf- und Umbau in 4FH, Projekt Nov. 1928.

Gasstrasse

Siehe *Gotthardstrasse*.

Geissbodenstrasse

Siehe *Zugerbergstrasse*.

Geissweid

Siehe *St.-Antons-Gasse*.

Gerbeplatz

Siehe *Seestrasse*. Die anhin üblich schriftdeutsche Bezeichnung ist 1990 offiziell in «Gärbiplatz» umbenannt.

Göblistrasse

Von der *Baarerstrasse* rechtwinklig abzweigend und die *Industriestrasse* kreuzend zum Oberallmendweg, vor 1904 errichtet, jedoch beginnende Bebauung erst ab 1913 im östl. Strassenteil.

Nrn. 9, 9a, 11 Drei MFHr, erb. von Mm Roman Sigel auf eigene Rechnung. **Nr. 9** (Frohburg) und **Nr. 11**: traufständige 3- und 2-g. Bauten, Projekt um 1913. **Nr. 9a**: Wohnhaus in Hinterhofsituation mit Magazin im EG und gegen Norden an Werkschuppen (s. *Industriestr.* 64) angeb. Projekt Nov. 1923. Magazinausbau 1946.

Nr.10 Eiskeller, erb. von E. und A. Berger (Luzern) für Bm Fritz Weiss, Projekt Nov. 1913. 2-g. Walmdachbau mit geplanter Geleiseanschluss. Für Vereinigte Luzerner Brauereien AG 2-g. Anbau sowie Aufzugtürmchen von Fritz Weiss, Projekte Okt. 1923 und März 1924. Garagenanbau und Bierdepot mit Wohnaufbau vom Baugeschäft Landis und Gysin, Projekt Febr. 1928. **Nrn. 12, 14, 16, 18** Vier freistehende MFHr, erb. von Bm Fritz Weiss auf eigene Rechnung. **Nr. 12–14**: zwei identische 2-g. Mansardwalmdachbauten mit je 3 Vierzimmerwohnungen, Projekt Okt. 1922 und 1921. **Nr. 16**: 2FH unter Kreuzdach mit Dreizimmerwohnungen, Projekt Okt. 1915. **Nr. 18**: 3-g. Bau unter abgewalmtem Mansarddach

mit 4 Vierzimmerwohnungen und nördlichem Treppenturm, Projekt Febr. 1914.

Gotthardstrasse

Von der *Industriestrasse* die *Baarer-* und *Alpenstrasse* kreuzend zur *Aabachstrasse*. Der westl. Abschnitt 1869 angelegt und früher *Schützenstrasse* genannt, der östl. ab 1877 ausgeführt und bis 1897 *Gasstrasse* geheissen. Erste Erweiterungen und Ausbauten im Zusammenhang mit der 1897 eröffneten Gotthardlinie, deren Eisenbahnbrücke die Strasse überquert. Trottoirerstellung am 6.5. 1900 beschlossen.

Nr. 3 MFH mit Werkstatt, um 1890 erb. für Anton Kloter. 3-g. traufständiger Satteldachbau. Abg. **Nr. 5** 6FH mit Werkstatt, erb. von Bauführer Karl Koch für Küfer Melchior Nigg, Bb 19.8.1893. 3-g. giebelständiger Satteldachbau mit Quergiebel zur *Poststrasse*. Pläne im StadtA (11.4.II.19–22). Abg. 1976. **Nr. 9 / Baarerstr.** 11 Wohnhaus mit Mechan. Schlosserei zum Eisenhof, 1897 erb. für Alois Waller. 2-g. Eckbau mit Mansardwalmdach. Abg. 1979–81. **Nrn. 13–15** Doppel-MFH, erb. vor 1893. 3-g. giebelständiger Satteldachbau mit Fensterverdachungen in Sichtbackstein und 2-g. flachgedecktem Vorbau. **Nr. 13**: EG-Umbau von Bm Johann Landis für Handelsgärtnerei Gebrüder Egli, Projekt Juli 1923. Abg. **Nrn. 17–19** Doppelwohnhaus Gotthardhof, erb. von Johann Landis für Gebr. Josef Dorn und für Robert Brandenberg, Projekt März 1899. 4-g. Walmdachbau in Sichtbackstein mit 2-g. Eckerker zur *Alpenstrasse* und floraler Fassadenmalerei im obersten G. Gegen Osten 1-g. Werkstattanbau und im Haupthaus weitere Werkstatt sowie 2 Verkaufsläden, später Restaurant Gotthardhof. Gegen gemeinderätlichen Bebauungsplan wurde dem Referendum für Abbruch Gotthardhof in der städt. Volksabstimmung vom 4. Dez. 1988 zugestimmt. Abg. 1989/90. Lit. 1) *Tugium* 6 (1990), S. 26–28. **Nr. 23** 4FH mit Bäckerei-Anbau gegen Süden, erb. von Johann Landis für Bäckermeister Franz Bossard, Projekt Dez. 1910.

Bau mit Kreuzgiebeldach, Verkaufsläden im EG und separatem, wappenverzierten Hauseingang. Schaufensterumbau 1956. **Nr. 25** 3FH mit Werkstatt, erb. von Dagobert Keiser Sohn für Möbelschreiner Franz Speck-Speck, Projekt Mai 1904. Bauausführung von Johann Landis. 2-g. traufständiger Satteldachbau mit Lukarne. Laden-Einbau von Emil Weber für Kantonsrat Hirzel-Spörri, Projekt Dez. 1919. Südl. Laubenanbau von Zm Robert Banzer für Schneider Alois Schwerzmann, Projekt Aug. 1924. EG später mehrmals umgeb. **Nr. 27 / Pilatusstr.** 2 MFH, 1904 erb. für Mechan. Werkstätte Brandenberg & Cie. 3-g. giebelständiger Eckbau mit anschliessendem Verbindungstrakt. **Wagenremise** mit Werkstatt, erb. von der Firma Proté Westermann & Cie. (Zürich) für Zuger Berg- und Strassenbahn AG, Projekt Nov. 1905 Abg. **Nr. 31** Lager und Wohnhaus, 1881 mit Geleiseanschluss erb. für Verwalter Johann Michael Stadlin und Metzger Carl Stocklin-Schwerzmann, zwei Mitbegründern der Untermühle Zug AG. Roter Sichtbacksteinbau mit hohen Zinnengiebeln. Im 1. OG stichbogige neugotische Holzdecke. Gegen Osten Freitreppenanlage mit Glas-Eisen-Vordach von Johann Landis für Xaver Felber, Projekt März 1919. Lit. 1) Haab/Stadlin 1981, S. 288–289. **Nr. 18** Ehem. Gaswerk, erb. nach Konzessionsvertrag vom 17. Okt. 1877 und von der Wasserversorgung Zug AG am 9. Nov. 1890 übernommen. Wegen der Gotthardbahnlinie dann 1896 Enteignung der Liegenschaft und ab März 1897 neue Anlage *Aabachstrasse* in Betrieb. Auf urspr. Areal später Cinema Zug, erb. von Dagobert Keiser und Richard Bracher für René Marchall und Veronika Hürlimann, Projekt Febr. 1923. 2-g. Bau mit toskanischen Kolossalsäulen und Dreieckgiebel über der Eingangsfassade, Saal mit 278 und Galerie mit 98 Sitzplätzen. In Neuüberbauung Kino-Liegenschaft eingegliedert von Heinrich Peikert 1936. Lit. 1) Spillmann, *Zug*, 1988, S. 64–65, 128. **Nr. 20** Wohnhaus Zur Weinburg mit Fasslager, erb. von Arthur Herrmann für Weinhändler Emil Stutz, Projekt April 1898. 2-g. reich verzierter Bau mit Mansardwalmdach, strassenseitigem Mittelrisaliten und flachgedecktem, 1-g. Anbau; freistehende Remise im Hinterhof. Anbau Remise von Anton Wickart, Projekt April 1908. Am Hauptbau Ornamente entfernt 1940. Abg. 1982. **Eidg. Schützenfest** 11.–21. Juli 1869 mit Schiessstand, Gabentempel und Festhütte «im Stile eines florentinischen Frührenaissancedomes» (Lit. 3), erb. von Heinrich Honegger-Naef (Zürich) und Bm Leopold Garnin. Pläne im Stadtschützenarchiv Zug. «Die Festhalle war hoch und luftig und hatte für fast 4000 Menschen Raum. Ihre Bauart war ganz neu. Das Dach war nämlich mit Lichtöffnungen

durchbrochen und wasserdicht mit Schindeln bedeckt. Die Nord- und Vorderseite war bogenförmig, und rechts und links befanden sich Pastionen mit verzierten Sternchen. Betreten wir den 300 Fuss langen, 130 Fuss breiten und 61 Fuss hohen, in ein Haupt- und zwei Seitenschiffe geteilten Hallenraum, so fällt unser Blick auf die untere Giebelwand des Baues, gegen den Bahnhof hin. Drei bekannte liebe Gestalten, mächtige Kolossalfiguren auf Leinwand gemalt (das Werk des Hrn. Malers Witt in Zürich) treten uns grüssend entgegen...» (Lit. 2). In Erinnerung an die temporäre Festarchitektur verblieb an Ort und Stelle die mindestens bis in die 1920er Jahre gültige Bezeichnung *Schützenstrasse* für den heute längs des Bahndammes verlaufenden Teil der *Gotthardstrasse*. Lit. 1) Staub, *Kanton Zug* 1869 (2. Auflage mit Stadtplan und eingezeichnete Festplatzsituation). 2) *ZK* 1870, S. 13–25. 3) Birkner 1975, S. 182. 4) *Grossvaters Zug* 1979, S. 82–83. 5) *Wiederkehr* 1986, S. 43–54.

Graben

Vom *Kolinplatz* zur *Seestrasse* entlang der Grabengegenmauer verlaufender Durchgang.

Nr. 2 Restaurant Schiff, 1610 neu erb. und seit 1840 Wirtschaft, eröffnet unter Bm Xaver Stadler. Umbau Nebenhaus in Speisesaal von Dagobert Keiser Vater für Hotelier Josef Stadler, Projekt Febr. 1899. Im altdeutschen Stil ausgestatteter Raum mit Glasbildern von H. Huber-Stutz (Zürich); Neumöblierung 1989/90. Seeseitige Terrassenvergrößerung und Ausbau eines neuen Restaurationsraumes im OG des nördl. Gebäudeteils von Dagobert Keiser und Richard Bracher für Witwe Maria Stadler-Christen, Projekte April 1910 und Mai 1928. Aussenrestaurierung 1981 und div. Umbauten.

Lit. 1) *ZK* 1939, S. 40–41. 2) *Glasmalerei um 1900*, S. 124. 3) *Tugium 1* (1985), S. 32.

Grabenstrasse

Vom *Kolinplatz* zur *Artherstrasse*; 1835 im alten Stadtgraben angelegt und ab 1863 aufgefüllt unter anderem mit Abbruchmaterial vom Michaelstor. Trottoirs erstellt 1897.

Nr. 1 Haus Zum unteren Schwert, 1866/67 neu erb. als Wohn- und Geschäftssitz für Josef Anton Bossard vom Haus Zum Schwanen (s. *Unter-Altstadt* 13). Umbau mit Schuhgeschäft im EG und 4-g. Anbau mit begehbare Dachterrasse von Dagobert Keiser und Richard Bracher für Carl Dosenbach, Projekte Sept. und Okt. 1917. Lit. 1) *Kdm ZG II* (1935), S. 524. 2) *ZK* 1944, Sep. S. 9. **Nrn. 1a, 1b** Hof- und Dependenzgebäude beim Schwert. **Nr. 1a:** Umbau für Wohnungen und Ausbau Pferdestall von Dagobert Keiser und Richard Bracher für Immobiliengen. Doso AG, Projekt Okt. 1918. **Nr. 1b:** Wohnungseinbauten von Dagobert Keiser und Richard Bracher sowie vom Baugeschäft Peikerts Erben für Doso AG, Projekte Mai/Juni 1918 und März 1922. Einbau Verkaufslokal von Peikerts Erben für Immobiliengen. Schwert AG, Projekt Nov. 1925. **Nr. 3** Ehem. Kaplanhaus. Umbau als EFH mit überdecktem Eingang gegen Osten und neuer Gartenanlage samt Gartenhaus von Dagobert Keiser und Richard Bracher für Doso AG, Projekte Dez. 1917 und Febr./März 1919. EG-Umbau für Verkaufslokal von Bm Johann Landis für Sattlermeister Anton Schwerzmann, Projekt Mai/Juni 1922. Unter Adolf Aeberhard Ende 1936 bis 1960 Zur Gemüsehalle. Strassenfassade mit Sgraffito von Eugen Hotz nach 1945. Lit. 1) *ZK* 1944, Sep. S. 12. **Nrn. 5–7** Doppelwohnhaus mit Verkaufsläden, erb. 1863/64 auf von der Stadt abgekauftem Land. **Nr. 5:** für Spengler und Dampf-

66



boot-Kapitän Georg Weiss. 1902–1922 Wohnsitz des Musikers Bonifaz Kühne. Um- und Anbau 1961. Nr. 7: für Schreiner Fidel Bossard. EG-Umbau von Alois Stadler für Rechtsanwalt Dr. Alphons Iten, Projekt Jan. 1923. Lit. 1) ZK 1945, Sep. S. 7. 2) ZNBI 1982, S. 45–57. **Nr. 9** Hotel und Restaurant Central, 1874 als Wohnhaus auf von der Korporation Zug abgekauftem Land erstellt für Stadtrat Klemens Henggeler-Uttinger. Ab 1882 im Besitz von Sohn Julius Henggeler, der Wirtschaft Central und Lebensmittelgeschäft einrichtete. Wegen seit 22.4. 1874 mit Bauverbot belegten «Epaulettenplätzli» nicht ausgeführt südl. Balkonanbau samt Freitreppe in Eisenkonstruktion von Emil Weber für Besitzer Café Restaurant Central und Stadtschreiber Carl Föry-Doswald, Projekt März 1918. Umbau und historisierender Anbau fertiggestellt 1985. Lit. 1) ZK 1945, Sep. S. 7. 2) *Grossvaters Zug* 1979, S. 63, 65.

Nrn. 6–48 Altstadtzeile mit ehem. Rück- bzw. Gartenfront der östl. Häuser *Ober-Altstadt*. Nr. 6: Aufbau um 1 G von Bm Leopold Garnin für Schreiner Josef Zürcher, Bb 13.2.1892. Pläne im StadtA (11.4.1b-c). Nr. 10: Hausumbau mit Ladenlokal von Alfred Iselin (Zürich) für Wurstfabrikant Leo Mäser, Projekt Mai 1912. Fassadenren. 1977. Nr. 18: Archivturm mit Ankenwaage, für Erstellung Ankengasse 1844 Teile des Ankenhauses abg. und oberer Mauerabschluss mit Zinnenkranz neugotisiert. 1892 Turmumbau mit Treppe ins oberste G und zusätzlicher Eingangstüre; über diese 1904 Wappenrelief vom Baarertor eingesetzt. Heute Archiv Bürgergem. Zug. Ren. 1932 und 1980. Nr. 22: Schwarzmurer-Pfrundhaus, Umbau mit klassiz. Strassenfront um 1860. Domizil der St.-Verena-Schwester. Nr. 32: ehem. Haus Seitz, Umbau gegen Westen 1756 dat. und gegen Osten um 1843 oder 1860 unter Altdorfer Leutnant Jost Schmid. Symmetr. gegliederte, klassiz. Strassenfront mit früher eingezäuntem, Hauseingang und Freitreppe rahmendem Vorgarten. Gesamtren. bis 1988. Nr. 38: Hausumbau mit Ladenlokal, neuer Treppenanlage und Dachwohnung von Emil Weber für Dekorationsmaler Emil Silber namens A. Silbers Erben, Projekt Okt. 1919. Nr. 44: Haus Hotz, Terrassenaufbau längs Ostfassade gemäss Einsprache von Dagobert Keiser Sohn für Postfaktor Ferdinand Hotz, Projekt Sept. 1926. Nr. 46: Keiser-Pfrundhaus, nach Fassadenmalerei aus Mitte 17. Jh. Kanonenhaus genannt. Grisailen von Kunstmaler Emil Dill ren. und ergänzt 1904. Wieder aufgefrischt 1961. Lit. 1) *Kdm ZG II* (1935), S. 400–404, 438–440, 514–515. 2) ZK 1938, S. 54–59. 3) *Tugium* 1 (1985), S. 25, 28; 2 (1986), S. 25, 52; 3 (1987), S. 31–32, 38; 5 (1989), S. 47–50; 7 (1991), S. 39.

Grünring

Stichstrasse vom *Guggiweg* zur Liegenschaft Rothaus, 1927 angelegt.

Nrn. 8–12 Drei Reihen-EFHr, erb. von Theo Hochstrasser für Kaufmann Jakob Carl Fridlin, Projekt Mai 1927.

Gubelstrasse

Querverbindung vom *Bleichimattweg* zur *Industrie-* und die *Baarerstrasse* kreuzend zur Bahnunterführung und weiter zur *Aabachstrasse*. Ab 1897 angelegt, 1928 und 1934 gegen Westen verlängert und heute in die General-Guisan-Strasse mündend.

Nr. 1 / *Industriestr.* 18b Zwei freistehende 3FHr, erb. von Karl Peikert auf eigene Rechnung, Projekt Nov. 1898. An den Ecken zum *Bleichimattweg* und zur *Industriestrasse* spiegelbildlich angeordnete, 2-g. Satteldachbauten mit nördl. Erschliessungsvorlauf. Unterschiedlichen. **Nr. 3** Werkstattgebäude, erb. von Karl Peikert für Eigenbedarf, Projekt Nov. 1898. 2-g. traufständiger Satteldachbau mit Sichtbackstein im EG und Riegelwerk im OG. Werkstattumbau und Dachausbau von Heinrich Peikert für Mechan. Schreinerei Franz Inderbitzin, Projekt Sept./Okt. 1929. **Nr. 5** Autogarge, erb. von Heinrich Peikert für Weinhändler Josef Darphin-Rogenmoser, Projekt Jan. 1926 (s. auch *Industriestr.* 17–19). Abg. 1959. **Nr. 9** Wohnhaus mit Magazin, erb. von Dagobert Keiser Vater für Metzger Peter Zürcher, Projekt März 1899. 2-g. giebelständiger Satteldachbau. Abg. 1959. **Nr. 19** Fabrikneubau Calora, geplant von Richard Streiff (Zürich) für A. Buck & Co. Zürich, Projekt Okt. 1918. Nicht ausgeführt. **Nr. 2** Wohnhaus mit Magazin, erb. von Karl Peikert auf eigene Rechnung, Projekt Okt. 1903. 2-g. traufständiger Satteldachbau mit Vierzimmerwohnung im OG. Anbau Werkschuppen und Weiterausbau von Karl Peikert, Projekte Dez. 1903 und Febr. 1909. Abg. 1978.

Nrn. 10, 12 Zement- und Gerätemagazin sowie EFH mit Büro, erb. von Theo Hochstrasser für Tiefbauing. Hans Rohrer, Projekte Mai und April 1921, Nr. 10: 1-g. giebelständiger Satteldachbau. Abg. 1978. Nr. 12: 2-g. Walmdachbau mit dekorativem Spalierzau und inmitten grossem Kunst- und Nutzgarten samt erhaltener Einfriedung. **Nr. 14** s. *Baarerstr.* 40–48. **Nr. 22** Fabrikanlage Landis & Gyr AG mit 1929 von der *Hofstrasse* hierher verlegtem Hauptsitz und sukzessiver Überbauung des gesamten Schleifereals. Neues Werk ermöglicht nach Abänderung des generellen Bebauungsplanes mit Vertrag zw. Stadt und L & G vom 10. April und dessen Genehmigung an der Gemeindeversammlung vom 22. April 1928. Werkstattgebäude I mit Sheddächern und flachgedecktem, 2-g. Flügel samt 2 vorstehenden Kopfbauten sowie flachgedecktes Werkstattgebäude

II von der Bauabteilung L & G, Projekte Juli 1928 und Okt. 1929. Teilw. erhalten, um- und eingeb. Lit. 1) ZNBI 1931, S. 71–73; 1972, S. 5–25. 2) *Jubiläumsschrift 50 Jahre Landis & Gyr*, Zürich, 1946. 3) Hürlimann, Recht, 1954, S. 350–354. 4) *Hauszeitschrift L & G*, Okt. 1964. 5) Spillmann, Zug, 1988, S. 161–167.

Guggitalring

Von der *Zugerbergstrasse* abzweigende Quartierstrasse, 1862 als Zufahrt zur damals eröffneten Wirtschaft Guggital angelegt und später ausgebaut.

Nr. 7 Landhaus, erb. von Dagobert Keiser und Richard Bracher für Dr. Paul Dalcher, Projekt Juli 1930. 2-g. giebelständiger Satteldachbau mit rechteckigem Treppenvorbau im Norden. Abg. 1989. **Nr. 2** Chalet, 1887 erb. für Hotelier Konrad Bossard. Lukarnenaufbau von Bm Fritz Weiss für Hotelier Josef Bossard, Projekt März 1927. Ren. 1990. Siehe auch *Zugerbergstr.* 46. Lit. 1) ZK 1907, S. 33–34.

Guggiweg

Von der *Poststrasse* über die Guggihöhe zur *Löberenstrasse*, westl. Wegstück vor 1904 angelegt.

Nr. 1 Ehem. Wohnhaus der Fotografin Katharina Weiss an der *Bahnhofstr.* 32, als 2FH mit Dreizimmerwohnungen wieder aufgestellt von Dagobert Keiser und Richard Bracher für Drechslermeister Heinrich Luthiger, Projekt Okt. 1912. Gemäss Baubeschrieb «mit villenartigem Charakter und wenigen inneren Veränderungen». Westl. Veranda mit massivem Unter- und hölzernem Oberbau von Karl Peikert für Martha Anna Hotz-Keiser, Projekt April 1914. **Nr. 3** 3FH, erb. von Bm Fritz Weiss für Maurerpolier Johann Werder, Projekt März 1924. 2-g. Bau mit abgewalmtem Giebel parallel zur Halde. **Nr. 5** Chalet Zur Eiche, erb. von E. Casserini-Moser (Luzern) für Küssnachter Bauunternehmer Heinrich Saredi Sohn, Projekt Sept. 1921. EFH mit quer zur Guggihalde gestelltem Giebel, benannt nach dem heute nicht mehr existierenden Baum nordwestl. des Gebäudes. **Nr. 15** Schlössli

Neu St. Andreas, erb. von Bm Johann Landis für Bürgerrat Arnold Landtwing, Projekt Febr./März 1905. Malerisch asymmetr. gestaltetes, 2-g. Wohnhaus mit steilem Walmdach, abgewalmten Quergiebeln und nördl. Treppenturm. EG in Hausteil, alle Fenster- und Türöffnungen in Sandstein. Im Süden des Parks schmiedeeisernes Eingangportal. Pläne im Haus. Als Kulturobjekt im kant. Richtplan 1987 erwähnt. **Nrn. 4–6** Doppelwohnhaus, erb. von Karl Peikert für die Gen. Frohheim, Projekt Juli 1916. 2-g. Walmdachbau mit 2 Sechszimmerwohnungen samt Ecklauben und nach Baubeschrieb «mit vorläufig noch nicht ausgebautem Dachstock». **Nrn. 4a,**

67



4b Freistehende Walmdachbauten mit Zugang über kurze Stichstrasse. Nr. 4a: 2FH mit Vierzimmerwohnungen, erb. vom Baugeschäft Landis und Gysin für Betriebsbeamten Josef Brandenberg, Projekt März 1925. Nr. 4b: Landhaus mit 6 Zimmern und separater Garage, erb. vom Baugeschäft Peikerts Erben für Tierarzt Dr. Eugen Gisler-Kaiser, Projekt März 1925. **Nr. 8** EFH mit Büro, erb. von Oskar Walz (Zürich) für Kaufmann Wilhelm Preibisch, Projekt Juli 1923. Örtliche Bauleitung von Ing. Eugen Kugler. In Hanglage 2-g. Walmdachbau mit kannelierten Eckpilastern und gegen Osten dekorativem Spalierbaum. **Nr. 10** Wohn- und Bürohaus, erb. von Eugen Kugler als eigenes Domizil, Projekt Febr. 1924. 1-g. unterkellertes Bau mit steilem Satteldach und gegen Norden holzsäulengestütztem Vordach. Abg. 1983.

Güterstrasse

Siehe *Weinbergstrasse*.

Hafenweg

Siehe *Am Siehbach*.

Haldenstrasse

Führt von der *Metall-* zur *Bleichstrasse* und erschliesst die Wohnsiedlung der ehem. Metallwarenfabrik Zug AG. Mit Ausnahme von Nr. 1 alle Bauten projektiert und ausgeführt von Karl Peikert (Nrn. 2-4), vom Baugeschäft Peikerts Erben und später von Heinrich Peikert (Nrn. 14-20).

Nr. 1 EFH mit 6 Zimmern, erb. von Dagobert Keiser und Richard Bracher, Projekt Okt. 1910. Bauausführung von Karl Peikert. Abg. 1988. **Nrn. 3-5, 7-11** Zwei- und Dreifamilienreihenhaus, Projekt Juli 1920. 2-g. Walmdachbauten mit gartenseitigen Balkonerker. **Nrn. 2-4** Arbeiterwohnhaus, Projekt Juli 1914. 2-g. Bau mit Mansardwalmdach und geschweiften Kreuzgiebeln. Kartusche mit

68



Daten der Fertigstellung 1915 und Ren. 1984. **Nrn. 6-8** 8FH, Bb 5.6.1920. 3-g. Giebelbau, auf der Eingangsachse dat. 1920. 1992 abg. **Nrn. 14-16, 18-20** Zwei Doppel-EFHr mit je 5 Zimmern, Projekt Juli 1928. 2-g. teils gestaffelte Satteldachbauten mit die nördl. Eingangsfront flankierenden Waschküchen.

Hänibüel

Von der *Zugerbergstrasse* über den Mänibach zum Hänibüel führende Ringstrasse, ab 1908 in Etappen ausgeführt. **Nr. 1** Wohnhaus mit Terrassenvorbau in Hanglage, erb. vom Baugeschäft Josef Kaiser für Direktor Lothar Mutschler, Projekt März 1922. **Nr. 9** Herrschaftl. EFH, erb. von Emil Weber für Augenarzt Dr. Urs Fröhlicher, Projekt April 1927. Auf Geländekuppe 2-g. Bau mit Walmdach und Lukarnen. Lit. 1) Weber 1932. **Nr. 11** Landhaus mit breiter Spielterrasse gegen Westen, erb. von Alois Stadler und Walter Wilhelm für Sekundarlehrer Albert Keiser-Keiser, Projekt Juni 1927. Wohnsitz der Schriftstellerin Helen Keiser. **Nrn. 2, 4, 6** Drei freistehende EFHr, erb. von Bm Johann Landis und Friedrich Nussbaumer auf eigene Rechnung, Projekte Juli und Aug. 1908, Sept. 1909. Individuell geplante Häuser, teils umgeb.

Nrn. 8a, 10, 12, 24 Vier freistehende EFHr, 1910 erb. von Johann Landis auf eigene Rechnung. In Hanglage 1-g. unterschiedlich realisierte Bauten mit Kellergeschoss und steilen Mansardkrüppelwalm- (Nr. 10) oder Mansardsatteldach (Nr. 24), teils um- und angeb. **Nr. 10b** EFH mit Büro, erb. für Friedrich Nussbaumer, Projekt März 1927.

Hasenbüelweg

Von der Gimenenstrasse abzweigend und dann parallel zu dieser steil hinabführend zur *Meisenbergstrasse*.

Landsitz Hasenbüel, 1825/26 erb. für Gardehauptmann Josef Anton Sidler.

Auf kleinem Hügel gelegenes, 2-g. Biedermeierhaus mit leicht geknicktem Satteldach, abgewalmter Giebelspitze und giebelabgrenzendem Klebdach. Als Kulturobjekt im kant. Richtplan 1987 erwähnt, die 1988 erfolgte Unterschutzstellung im selben Jahr vom kant. Verwaltungsgericht aufgehoben. Lit. 1) *Tugium* 5 (1989), S. 38.

Hertistrasse

Führt von der Weststrasse gegen Norden und mündet in die *Aabachstrasse*. Ehem. Schleife-Allmend, ab 1919 erster städt. Sozialwohnungsbau.

Nrn. 7-13, 15-21 Zwei Zeilen à je 4 EFHr mit 5 Zimmern, erb. von Emil Weber für die Einwohnergem. Zug, Projekt Juni 1919. 2-g. Walmdachbauten mit Ecklisenen. **Nrn. 23a-33a, 23b-33b, 35a-45a, 35b-43b** Eigenheimsiedlung Schleife mit je 2 hintereinander gestellten Reihenhäuserzeilen, erb. von Theo Hochstrasser, Projekte Aug./Sept. 1929 und Jan./Juli 1930. 2-g. traufständige Satteldachbauten.

Nr. 4 Doppel-MFH mit 2 Drei- und 2 Vierzimmerwohnungen, gleichzeitig mit Nrn. 7-13, 15-21 projektiert und erb. von Emil Weber für die Einwohnergem. Zug. **Nrn. 6-8** Miethausblock mit Drei- und Vierzimmerwohnungen, erb. von Emil Weber für die Heimstätter. Zug, Projekt «Lösung IV» Nov. 1929. 3-g. Walmdachbau mit 38 m langer Strassenfront. Ren. 1983. Lit. 1) *Weber* 1932.

Hintere St.-Antons-Gasse

Auf Stadtplan 1867 als Pendant zum einst *St.-Antons-Gasse* genannten Nordteil der *Neugasse* bezeichneter, unterer Abschnitt der *Zeughausgasse*, während die heutige *St.-Antons-Gasse* damals *Geissweid* hiess. Offizielle Umbenennung auf Stadtplan 1904.

Hintergasse

Siehe *Zeughausgasse*.

Hofstrasse

Nach dem barocken Zurlaubenhof benannt, der die von der *Zugerbergstrasse* gegen Süden abzweigende Strasse in ihrem ersten Teil prägt.

Nr. 1b Wohnhaus, erb. von Bm Johann Landis für Alois Dogwiler-Uttinger, Projekt Nov. 1905. 2-g. Halbwalmdachhaus mit Quergiebel. Abg. 1970.

- 21 **Nrn. 13–15** Fabrikanlage Landis & Gyr AG mit Stammhaus, späteren Erw.-Bauten und -Projektierungen. Gesamte Liegenschaft hat der Kanton Zug 1989 käuflich erworben. Nr. 13: ehem. Electrotechnische Institut Theiler & Cie., gegründet am 30. Juni 1896 und erb. von Bm Venerand Dicht für Richard Theiler, Bauausschreibung 13.6.1896. Projekt-skizze des Firmengründers 6.7.1896. Pläne im StA (Th. 15) und StadtA (11.4.I.73/IV.67–68). 2-g. Backsteinbau mit zentralen Arbeitssälen, flankiert von Büros, Labor und Waschzimmer. Um 1 G erhöht von Bm Johann Landis, Projekt Mai 1905. Nochmaliger Aufbau in Backstein, Mittelpartie um 1,50 m und Flügelbauten um 3 m erhöht von Emil Moser, Wilhelm Schürch und von Gunten (Biel), Projekt Nov. 1917. Nach der Firmenübernahme durch Heinrich Landis und Dr. Karl Heinrich Gyr ab. 1. Dez. 1905 Kollektivges. L & G (ab. 1914 L & G AG) und erste Fabrikerr. gegen Süden. Kleiner Anbau und fünfschiffiger Shedbau entlang der Strasse von Locher & Cie. (Zürich), Projekt Febr./März 1906. Vergrößerung des Shedbaus von Locher, Projekt Aug. 1908, und bis auf die heutige Länge von Moser und Schürch, Projekt März 1911. In östl. Richtung unterhalb Tschuopismatte bis 1919 jährlich weitere 1- und 2-g. Bauten sowie vorgelagertes Portierhaus mit Walmdach von Moser und Schürch, Projekt April 1917. Abg. 1987/88. Nr. 15: Hochbau von Moser und Schürch, Projekt März 1911. 5-g. Walmdachgebäude in 3 Etappen bis 1918 vollendet. Fabrikerr. mit südöstl. Hochbau derselben Architekten und der Ing. Zehntner & Brenneisen (Zürich), Projekt Febr./März 1916. Vom 6-g. geplanten Trakt vorerst 2 G errichtet, die weiteren Aufbauten mit Werkstätten und Büros entworfen von Dagobert Keiser und Richard Bracher, Projekte Okt.–Dez. 1925, nach erteilter Bb nicht mehr ausgeführt. L & G konnte 1928 in Bahnhofnähe mit Zustimmung der städt. Einwohnergemeindeversammlung grosses Fabrikterrain an der *Gubelstrasse* erwerben. Lit. 1) *ZNBI* 1931, S. 71–73; 1972, S. 5–25. 2) *Jubiläumsschrift 50 Jahre Landis & Gyr*, Zürich 1946. 3) *Hauszeitschrift L & G*, Okt. 1964, S. 2, 7. 4) Spillmann, *Zug*, 1988, S. 161–167. **Mänibachbrücke**, ausgeb. von Moser, Schürch und von Gunten für Landis & Gyr, Projekt Mai 1918. **Nr. 19** Chalet Frohbüel, erb. von Johann Landis für Reg.-Rat Fritz Spillmann, Projekt mit Situationsskizze Aug. 1903. Plan im

69

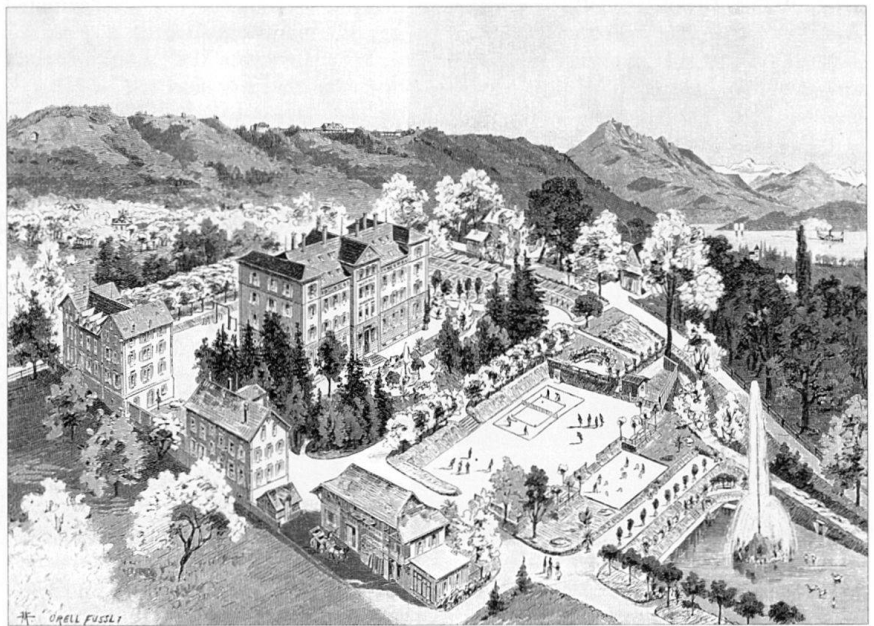

StadtA (11.4.V.37). Als Kulturobjekt im kant. Richtplan 1987 erwähnt.

Nr. 2 Wohnhaus Zum Frauenstein, 1615 neu erb. und 1740 gegen Osten in spitzem Winkel zur Strasse erw. Beherbergte 1862–1869 das kath. Handelsinstitut des Menzinger Arztes und Pädagogen Dr. Johann Baptist Staub. Umbau von Emil Weber für die 1915 gegründete Stiftung Priesterheim Frauenstein, Projekt Jan. 1929. Lit. 1) *Kdm Zug II* (1935), S. 497–498. 2) Albert Iten, *Tugium Sacrum I*, Stans 1952, S. 24–26. **Nr. 20** Alte Kantonsschule Athene, als Institut Neufrauenstein 1869/70 erb. von Bm Leopold Garnin für Dr. med. Johann Baptist Staub nach dessen eigenen Vorstellungen und möglicherweise Beratung durch Gustav Adolf Müller (St. Gallen). Inmitten riesiger Parkanlagen imposanter spätklassiz. Schulpalast mit erhöhten Risaliten und giebelgeschmückter Mittelachse. Gegen Norden Turnhalle mit Musik- und Theatersaal sowie Nebengebäude von 1872 und Remise mit Werkstätten, 1875 erb. von Ing. A. Stadlin «Ich [Staub] wollte schon durch die Anlage des Baues bekunden, dass man da nicht eines jener zahlreichen Erziehungshäuser vor sich habe, in denen die Jugend für besondere Fertigkeiten abgerichtet, aber niemals wirklich gebildet wird» (Lit. 1). Aus dem Konkurs 1879 gesamte Liegenschaft von Werner Fuchs-Gessler erworben, der den Schulbetrieb mit ähnlichem Pioniergeist weiterführte und 1882–1898 als Knabeninstitut Minerva, 1906–1911 als Mädchenpensionat Athene leitete. Von Ing. Jean Blattmann aufgenommene Minerva-Pläne wurden an der Landesausstellung 1883 in Zürich als Beispiel modernen Schulbaus präsentiert. 1892 Einweihung der neuen Umgebungsgestaltung mit Krocketwiese und Springbrunnen; letzterer für den Erd-

damm der 1897 eröffneten Gotthardbahn wieder aufgegeben. Pläne im StA (Th. 14). 1919 Verkaufsangebot von Direktor Fuchs an Zuger Regierung, die 1920 die Athene erwarb und hier von Frühling 1920 bis Sommer 1975 die Zuger Kantonsschule installierte. Im Kellerg. 9.11.1930 kant. Museum für Urgeschichte eröffnet (s. *Aegeristr.* 56). Aus Kostengründen anfangs die alte Turnhalle der benachbarten L & G vermietet und bis 1925 von deren Bauabteilung fast alljährlich umgeb. Mittlerweile Nebengebäude durch Pavillons ersetzt, Parkgelände purifiziert, jedoch Hauptgebäude samt originaler Inneneinteilung, Tapeten- und Malereischmuck des 19. Jh. erhalten. Seit Ende 1975 vorübergehend Depots kant. Ämter und Institutionen. Gegen behördlichen Abbruchwillen wurde der kant. Volksinitiative für Erhalt der Athene als «Schulhaus für Generationen – auch in Zukunft» und «Kunstdenkmal von regionaler Bedeutung» (Lit. 3) am 5. März 1989 mit grossem Mehr zugestimmt. Lit. 1) *Jb Industrieschule 1879/80*, S. 66–70. 2) *ZNBI* 1921, S. 35–48; 1987, S. 66–82. 3) Athene-Initiativkomitee (Hrg.), *Informationsprospekt*, Zug 1989. 4) Keller 1991, S. 150–151.

Nr. 22 Turnhalle mit Aula, Zeichensaal und Zimmer für landwirtschaftliche Winterschule, 1938/39 erb. von Alois Stadler und Walter Wilhelm für Kanton Zug. Lit. 1) *ZK* 1941, S. 84–85. **Nr. 34** EFH, erb. von Johann Landis für Geschäftsführer Heinrich Schnurrenberger, Projekt Okt. 1908.

Höhenweg

Querverbindung vom *Aegerisaumweg* zur *Bohlstrasse*, vor 1917 angelegt.

Nr. 1 EFH, erb. von Alois Stadler und Walter Wilhelm für Stadtkassier Carl Acklin-Villiger, Projekt vom September

1927, Abg. 1976. Nr. 3 EFH, erb. von Emil Weber für Direktor W. Peter von Horgen, Projekt Okt.-Dez. 1928. Abg. Lit. 1) *Weber* 1932.

Industriestrasse

Parallel zur *Baarerstrasse* ab 1897 in Etappen errichtete Hauptachse des Industriequartiers. Der Abschnitt südl. der *Gotthardstrasse* war mit Anschluss *Gugliweg* bzw. *Poststrasse* geplant und hiess früher *Verlängerte Industriestrasse*.

70 **Nrn. 17-19** Herrschaftl. Wohnhaus mit Magazin, erb. von Dagobert Keiser und Richard Bracher für Thomas Keiser-Stocklin, Projekt Febr. 1912. 2-g. zur *Gubelstrasse* orientierter Hauptbau mit steilem Walmdach und allseitigen Lukarnen sowie mit Büros im EG und Sechszimmerwohnung im OG. Gegen Norden entlang der *Industriestrasse* unterkellert, flachgedeckter Anbau. Fassadenren. und neue Inneneinteilung des Wohnhauses sowie Abbruch des Magazins und Lagerhaus-Neubau mit Backsteingewölbe für Flaschen- und Fasskeller von Heinrich Peikert für Weinhändler Josef Darphin-Rogenmoser, Projekt Jan. 1926 (s. auch *Gubelstr.* 5). «La Maison Darphin» abg. 1959.

Nrn. 27, 29 Freistehende Giebelhäuser mit je 3 Vierzimmerwohnungen, erb. vom Baugeschäft Landis und Gysin. Nr. 27: für Zugführer Edwin Suter, Projekt Jan. 1929. Abg. 1961. Nr. 29: für Postbeamter Charles Luder-Weber, Projekt Jan. 1925. Umbau und Ren. 1989.

Nr. 8 Werkstatt und Wohnhaus, erb. von Zm Gebr. Weber als eigenes Domizil, Projekt Nov. 1917. 2-g. Giebelhaus mit Schleppegauben. Abg. 1989. **Nr. 18a** 5FH, erb. von Heinrich Peikert für Metallwarenfabrik Zug AG, Projekt Juli 1926. 3-g. Walmdachbau mit 4 Garagen und zentraler Waschküche im EG. Auf östl. Treppenturm Datum der Fertigstellung 1927. Abg. 1990. **Nr. 18b** s. *Gubelstr.* 1. **Nrn. 20, 22** Freistehende 3FHr, erb. von Karl Peikert auf eigene Rechnung, Projekt Jan. 1900. Abg. 1978. Nr. 22: ehem. Wohnsitz des Architekten mit nicht bewilligtem Rundturm-Anbau, Projekt Okt. 1909.

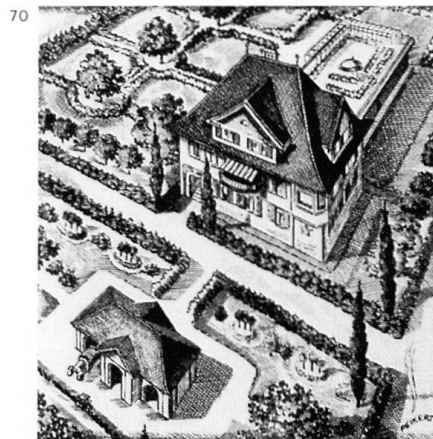

71 Geburtshaus von Grafiker Martin Peikert. **Nr. 30** Ehem. Wohnhaus, erb. von Heinrich Peikert als eigener Familiensitz, Projekt Okt. 1928. 2-g. Flachdachbau mit südl. Sonnenterrasse. Abg. 1975. **Nrn. 32, 34** Freistehende 3FHr, erb. von Jean Gägauf (Küssnacht am Rigi) für Gebr. Ulrich, Projekte April/Sept. 1929. 2-g. Mansardwalmdachbauten mit unterschiedlichen Lukarnen, Ecklisenen und Balkons im OG. **Nrn. 40, 42** Freistehende 3FHr, erb. von Bm Johann Landis auf eigene Rechnung, Projekte Aug. und Juni 1921. Abg. **Nr. 64** Wohnhaus mit Magazin, erb. von Mm Gebr. Gottfried und Roman Sigel als eigenes Domizil, Bb 23.3.1906. 2-g. traufständiger Satteldachbau mit späterem, südl. Aufbau. Ferner östl. situierter, freistehender Werkshuppen, Bb 28.12.1906 und betr. Vergrößerung 23.8.1911. Siehe auch *Göblistr.* 9a. **Nr. 66** Fabrikanlage Verzinkerei Zug AG, heute V-ZUG AG. Firma am 4. Aug. 1913 gegründet und ab 1. März 1914 in Betrieb. Seit 1915 auch Apparatefabrikation, begonnen mit dem holzgefeuerten Zuger Waschherd. Fabrikareal später etappenweise vergrössert mit hohem Neubauvolumen in den letzten 3 Jahrzehnten. Teilw. erhaltene Bauten für Feuerverzinkerei, Blechmagazin und Werkstatt sowie Bürohaus, 1913/14 erb. von Karl Peikert auftrags der Verwaltungsrate Dr. Oskar Weber. Dr. Clemens Iten, Carl Stocklin-Schwerzmann und Oskar Straub, Spatenstich 17.9.1913. In Sichtbackstein errichtete Satteldachbauten. Bürohaus mit Quergiebel, abgewalmten Giebelspitzen und Klebdach, mit fassadengliedernden und strassenseitig die Firmainitialen und das Datum 1914 zeigenden Lisenen. Anbau mit Satteldach östl. der Verzinkerei vom Baugeschäft Peikerts Erben, Projekt Juli 1917. Südseitiger Magazinneubau mit Ther-

menfenstern von Dagobert Keiser und Richard Bracher, Projekt Juni 1920. Gegen Osten Magazinanbau und 1-g. Verbindungsbau (Speditionshalle) zw. Verzinkerei und Werkstatt von Johann Landis, Projekte Juni 1922 und April 1923. Flachgedeckte Anbauten mit Oblichtern als östl. Werkstattneubau und nördl. Hallenbau mit Schmiede von Dagobert Keiser und Richard Bracher, Projekte März 1926 und Juli 1927. Lit. 1) *Jubiläumsschrift Verzinkerei Zug AG 1913-1963*, Zug 1963. 2) Spillmann, *Zug*, 1988, S. 169-177.

Institutsstrasse

Verbindungsweg östl. Kollegium und Lehrerseminar St. Michael. Siehe *Zugerbergstr.* 3.

Kapuzinergässli

Fussweg von der *Zeughausgasse* zur Klosterstiege und längs Kapuzinerkloster zur *Ageristrasse*. Holzgedeckte Treppe 1676 neu errichtet.

Kapuzinerkloster, 1595 Grundsteinlegung von Konvent und Kirche nach Plänen des Bm Jost Knopflin. Im 17. Jh. Vergrößerung des Klosters. 1675 Neubau der Kirche St. Anna und Magdalena von Bm Michael Hiltensperger. Hochaltargemälde «Grablegung Christi» Ende 16. Jh., 1862 von Kunstmaler Melchior Paul von Deschwanden überarbeitet und 1905 von Professor Roland (Rom) verrestauriert. Innenren. der Kirche 1904/05 und 1935. Umbau und Aufstockung der Klostergebäude sowie neue Hofeinfahrt von Emil Weber 1931/32. Im Auftrag der Bürgern. wiederholt neuere Teilren. Lit. 1) *Kdm ZG II* (1935), S. 323-336. 2) *ZK* 1946, S. 40-41.

Kasernenstrasse

Siehe *Zugerbergstrasse*.

Kirchenstrasse

Vom *Kolinplatz* zum Zeughaus und zur *Zugerbergstrasse*. Ehem. Kirchweg nach alt St. Michael; oberstes Wegstück heute *Kirchmattstrasse* genannt.

Nr. 1 Ehem. Gasthaus Zum Pfauen, gegen Westen Terrassen-Anbau von Dagobert Keiser und Richard Bracher für Spenglermeister Josef Speck Vater, Projekt Sept. 1907. Terrassen-Umbau von Bauführer Karl Koch für Allg. Konsumgen. Zug, Bb 5.10.1912. Weiterer Ladenumbau 1953. Lit. 1) ZK 1944, Sep. S. 8–9. **Nr. 9** Bauhütte im Pfrundhausgarten, erb. für Aussenren. der Kirche St. Oswald unter Kommissionspräsident Josef Kaiser, Bb 19.10.1929. **Nr. 11** Burg Zug, frühmittelalterlicher Wehr- und später herrschaftl. Wohnbau, seit 4.12.1982 Museum in der Burg Zug. 1869 neues Hofportal für Antoine Hediger-Roos, abg. 1967. 1890 Ren. und Ausbau 1. OG für Gottfried Hediger-Sigrist mit Ofen von Hafner Josef Keiser (weiterer Ofen desselben Meisters im Landtwingkabinett). Zur Unterstützung des westl. Riegelvorbaus Lauben-Unterbau von Dagobert Keiser und Richard Bracher für Alfred Hediger-Trueb, Projekt Jan. 1921. Abg. während Ren. Ende 1978/82. Zugunsten wiederentdeckter und zur Empiredecke gehörender Wandpilastr verschwand damals die Ausmalung des Turmsaals im 3. OG von Heinrich Appenzeller 1926. Lit. 1) ZNBI 1926, S. 3–15; 1971, S. 5–30; 1983, S. 12–38. 2) Kdm ZG II (1935), S. 355–364. 3) ZK 1944, Sep. S. 1–2. 4) *Tiugium* 2 (1986), S. 92–116. 5) Keller 1991, S. 116–117, 198–199. **Nr. 15a** Villa Daheim, 1879 erb. von Adolf und Fritz Brunner (Zürich) für Bankier und Kantonsrat Dr. jur. Alfred Wyss. Um- und Ausbau 1932. Östl. des Huwilerturms und inmitten prächtiger Parkanlage situiert, später Wohnsitz des Pädagogen Karl E. Lusser,

73



73

dessen Erben das Landgut 1956 der kath. Kirchengem. verkauften, die es im gleichen Jahr der Stadt veräusserten. Seither Kindergarten mit öff. Park. Ren. 1977. Lit. 1) Haab/Stadlin 1981, S. 288. **Nr. 17** Pfarrhof, erb. von Emil Weber für kath. Kirchengem. Zug, Projekt Jan./März 1920. Einfriedung mit nördl. Pergola-Eingang sowie Gartenmauer an Süd- und Westgrenze, Projekte Mai 1921 und Sept. 1928. Aussenren. 1973. Lit. 1) Emil Weber 1932. **Nr. 6** Kant. Zeughaus, 1896 erb. nach Beschluss Einwohnergemeindeversammlung 17.10.1880 zur «Erstellung eines eidgenössischen Kriegsdepots im obern Teile des Kasernenplatzes (s. *St.-Oswalds-Gasse* 21) unter sukzessiver Entfernung der Ringmauer» (Lit. 2) und Vertragsgenehmigung 8.11.1895 zw. Stadt und Kanton Zug. Vorprojekte Juni 1888 und Okt. 1889 von Dagobert Keiser Vater sowie Febr. 1895 samt 2 undat. Vorschlägen von Bm Johann Landis. Pläne im StA (Th. 12). Lit. 1) E. Leu, *Zeughäuser - Arsenal 1403–1946*, Bern 1946, S. 27. 2) Hürlimann, *Recht*, 1954, S. 628–629.

Kirchmattstrasse

Östl. Fortsetzung der *Kirchenstrasse* bis Nordwesteingang Friedhof St. Michael. **Nr. 1** Villa Marchand, 1868 mit franz. angelegtem Garten erb. für Carl August Marchand von Sonvillier, Kanton Bern. Als Kulturobjekt im kant. Richtplan 1987 erwähnt. Lit. 1) ZNBI 1884, S. 23. **Nr. 3** Nebengebäude der Villa Marchand (s. Nr. 1), 1868 erb. und vor 1904 erw. **Alte Pfarrkirche St. Michael**. Nach 1874 und 1877 verworfenen Neubauprojekten nicht ausgeführtes Umbauprojekt 1882 von Wilhelm Keller (Luzern). Neubaubeschluss der Kirchengem. 29.5.1892 (s. *Zugerbergstrasse*) und Abbruchentscheid des Kirchenrates Anfang Aug. 1898. Rettungsbemühungen speziell nach Auffinden der teils 1465, 1466 und

1485 dat. Wandfresken mit Vorschlägen zur Errichtung eines Museums oder Umnutzung als prot. Kirche (Lit. 4). Ablösung von 4 Gemälden mit Strappo-Verfahren durch Giuseppe Steffanoni (Bergamo) im Nov. 1898. Vor Abbruch der Kirche Ende 1898 noch «Verschleuderung ihrer Ausstattung» (Lit. 2).

Beinhaus St. Michael, 1513 neu erb. 1868 ren. von Ludwig Suter-Meyer und Dekorationsmaler Th. Mackert (beide Luzern) und Entfernung des hölzernen Chorgitters sowie des sog. Totenkrauten. 1931 Aussenren. und neuer Dachreiter von Alois Stadler und Walter Wilhelm. **Friedhof St. Michael**. Erw. in Varianten 1918 projektiert von Dagobert Keiser und Richard Bracher mit Abdankungshalle in «Formen des Barock» (Lit. 1). 1920 Ausführung der östl. und teilweise der südl. Erweiterungspläne ohne Abdankungshalle, dafür in Kapellenform gestaltete Toilettenanlage mit Vorhalle und Brunnen. An der nördl. Friedhofmauer weiterer Brunnen. Lit. 1) SBZ 72 (1918), S. 158–161. 2) Kdm ZG II (1935), S. 64–125. 3) *Grossvaters Zug* 1979, S. 33–37. 4) *Tiugium* 4 (1988), S. 43–71. 5) Keller 1991, S. 130–131, 168–169.

Klosterstrasse

Verbindung zw. *Kirchmatt-* und *Bohlstrasse*.

Nr. 2 Frauenkloster Maria Opferung, 1608 und 1626/27 in Etappen erb. und im 18. Jh. erw. für die heute der Schweiz. Kapuzinerprovinz unterstehenden, regulierten Tertiärinnen. 1807 Verlängerung Klosterwestflügel um 5 Fensterachsen gegen Norden. An Klostersüdflügel östl. Zellenanbau mit Novizensaal von Dagobert Keiser und Richard Bracher, Projekt Juni 1910. Dachren. vom Baugeschäft Josef Kaiser, Projekt Dez. 1928. Ren. der Kirche 1852 mit heute wieder entfernten Altären von Josef Moosbrugger (Walch-

72



wil) und Altarbildern von Melchior Paul von Deschwanden (Stans). Im Süden der Anlage Mädcheninstitut Maria Opferung, 1889/90 erb. von Paul Reber (Basel). 3-g. Bau mit abgewalmtem Satteldach und ausladendem Quergiebel über Mittelrisalit. Für Neubau abg. nach 1961. Lit. 1) *Haus-Chronik*, Ms im Kloster. 2) *Jb Industrieschule* 1879/80, S. 75–76. Lit. 3) *Kdm ZG II* (1935), S. 337–347. 4) Keiler 1991, S. 128–129. 5) *Tugium* 7 (1991), S. 39. **Nr. 4** Schulhaus Maria Opferung, 1861–63 erb. von Bm Leopold Garnin für das benachbarte Frauenkloster. Pläne im StadtA (11.4.I.20–21). Östl. Anbau von Alois Stadler und Walter Wilhelm 1933. Lit. 1) *Jb Industrieschule* 1879/80, S. 62–64. **Nr. 6** Knechtenhaus des Klosters. 1707/08 nordöstl. den Hang hinauf erb. und beherbergte bis zum Neubau (s. Nr. 4) zugleich die alte Mädchenschule.

Kolinplatz

Nach Westen leicht geneigter Platz im älteren Stadtkern und Ausgangspunkt für *Aegeri*-, *Grabenstrasse*, *Fischmarkt* und *Neugasse*. Unregelmässige, im 16. Jh. geschaffene Anlage mit zwei Platzteilen, unterhalb Linie *Neugasse-Grabenstrasse* früher *Weinplatz* und oberhalb Unter den Linden sowie *Linden-* oder *Ochsenplatz* geheissen. Offizielle, aber im späten 19. Jh. keineswegs geläufige Umbenennung auf Stadtplan 1867.

Nr. 1 Eckhaus Wadsack, 1746 neu erb. für Stabführer Karl Franz Josef Weiss. Einbau Schaufenster mit Ladentür von Bm Johann Landis für Zigarrenhändler Anton Lyrer, Projekt Jan. 1921. Ladenumbau mit 6 Arkaden von Theo Hochstrasser für Franz Wadsack, Projekt Sept. 1925. Aussenren. 1987. Lit. 1) *Kdm ZG II* (1935), S. 506. 2) *ZK* 1943, Sep. S. 5–6. 3) *Tugium* 3 (1987), S. 32, 65. **Nrn. 5–7** Traufständige, 1555 und nach 1600 erb. Wohn- und Gewerbehäuser. Ladenumbauten: **Nr. 5** Papeterie 1872/73 für Lithograf Karl Felchlin und **Nr. 7** Schweiz. Bazar 1897 für Eduard Spörri. Gemeinsame Fassadenren. 1910 für Karolina Bachmann-Felchlin und Gottfried Sailer-Speck sowie EG-Umbau **Nr. 5** mit Eisenerahmung der Fassade zum Verkaufslokal und im Inneren schmiedeiserner Wendeltreppe von Schlossermeister Fritz Weber. Lit. 1) *ZK* 1943, Sep. S. 3–4. **Nr. 9** Gasthaus Zum Frieden, Fassadenumbau mit sandsteinverkleidetem, aus armiertem Beton erstelltem Erker und neugestaltetem EG mit Schaufenster und Türeinfassungen in Muschelkalk sowie Neumöblierung der Gaststube von Emil Weber für Metzgermeister Johann Doswald, Projekt Nov. 1924 und Okt. 1925. Fassadenmalerei Friedensidyll in Grisaillemanier 1926 von Hans Zürcher (Luzern). «Die Bedeutung des Kolinplatzes erforderte... einen historischen Stil, den kräftigen Barock... Dieser Stil kam

aber nicht in blosser reproduktiver Weise, sondern im Geiste der heutigen Zeit subjektiv aufgefasst, zur Durchbildung» (Lit. 2) Ren. und Umbau 1983. Lit. 1) *Kdm ZG II* (1935), S. 516. 2) *ZNBI* 1928, S. 69–72. 3) *Weber* 1932. 4) *ZK* 1943, Sep. S. 3. 5) *Tugium* 1 (1985), S. 33. **Nr. 11** Hotel Ochsen, 1544 erb. für Bannerherr Wolfgang Kolin. Nach 1855 Umbau des östl. hinteren Hausteiles und 1882 neue EG-Gestaltung von West- und Nordseite des Hauptgebäudes sowie steinerner Balkon im 1. OG für Hotelier Georg Bossard-Speck. Seither div. weitere Umbauten, Nebengebäude durch Neubau ersetzt und EG des Hauptbaus zurückren. 1987. Lit. 1) *Kdm ZG II* (1935), S. 452–455. 2) *ZK* 1943, Sep. S. 10–12. 3) *Tugium* 3 (1987), S. 51–52. 4) Keller 1991, S. 148–149. **Nr. 13** Ehem. Fridlinhaus. 1888/89 Aufstockung um 3. OG mit Mansardwalmdach von Bauführer Karl Koch für Schuhmacher Kaspar Fridlin. Pläne im StadtA (11.4.I.13–14). Zinnenaufbau über Nebengebäude und neue Werkstätte von Bm Johann Landis, Projekt März 1899. Abg. 1979. Lit. 1) *ZK* 1943, Sep. S. 9–10. **Nr. 15** Ehem. Bossard- und heutiges Stadthaus, 1543 erb. und später aufgestockt. Umbau EG von Karl Peikert für Arzt und Zinnsammler Dr. Gustav Bossard, Projekt März 1903. Gleichzeitig neue Fassadenmalereien von Camanini & Kniep (Luzern) mit Darstellung des hl. Georg als Drachentöter und eines fahnen tragenden Landsknechts im EG sowie der oberhalb des 1. OG «nach Ankers Gemälde lokalisierten» Kappeler Milchsuppe, die Mitglieder der sog. Abendglockengesellschaft zeigend (Lit. 1). Im Hausinnern 3 Kachelöfen, jener im jetzigen Hochzeitszimmer von Hafnermeister Josef Keiser 1915 dat. Für Sitz des Stadtrates und der Stadtverwaltung umgeb. 1979–81, Malereien im EG zer-

stört und jene im OG 1981 restauriert. Lit. 1) Weiss 1904, S. 16. 2) *Kdm ZG II* (1935), S. 500–502. 3) *ZK* 1943, Sep. S. 8–9. 4) *Tugium* 1 (1985), S. 31. **Nr. 17** Kolinhaus, neu erb. 1688/89. Einbau Eisenwarenladen 1831 für Franz Kaspar Bossard-Kolin. Aussenren. vor 1912. Umbau und Ren. 1986. Lit. 1) *ZNBI* 1890, S. 16; 1982, S. 67–71. 2) *HS* 7 (1912), S. 88, 90. 3) *Kdm ZG II* (1935), S. 498–500. 4) *ZK* 1943, Sep. S. 7–8. 5) *Tugium* 3 (1987), S. 32, 40.

74 Kolinbrunnen, auch Linden- oder Ochsenbrunnen genannt, erb. 1541. 1747 Ren. mit erneuertem Trog. 1891/92 Erneuerung der Säule und Neufassung der Statue mit Aluminium. 1915 Neufassung der Statue von Maler Emil Weber und Trogrestaurierung. Gesamtren. 1981. Lit. 1) *ZN* 22.7.1892, Nr. 58. 2) *Kdm ZG II* (1935), S. 414–17. 3) *ZK* 1943, Sep. S. 12–13.

76 Nr. 2 Grosshaus (früher *Neugasse* 28), 1487–91 erb. und 1825 mit benachbartem Letterhaus verbunden. 1878/79 Blechdach des Erkers und EG-Umbau für Franz Wikart. Umbau und Ren. von Alfred Bringolf sen. und jun. (Luzern) für Genfer Lebensversicherungs-Ges., Projekt Febr. und Aug. 1926. Bauleitung Theo Hochstrasser. Damals auch Fassaden «blässrötlichgelb» verputzt (Lit. 1), über Haustür Wappenrelief des Erbauers Werner Steiner von Bh Karl Weber (Menzingen/Lugano), farbig behandelter Erker mit Ziegelhaube gedeckt und die 2 alten Wappen durch jene von Genf und Zug ergänzt. Im EG heute geöffnete Arkade. Lit. 1) *ZNBI* 1928, S. 61–68, 73–75. 2) *Kdm ZG II* (1935), S. 443–48. 3) *ZK* 1939, Sep. S. 13–15. 4) Keller 1991, S. 142–145, 200–201. **Nr. 4** Ehem. Spritzenhaus und heute Postengebäude, anstelle der 1544 errichteten Stadtmetzg 1893 neu erb. von Johann Landis als Mehrzweckgebäude mit Löschgeräte-Depot und

74



Schullokale, Projekt Aug. 1892. Vorstudie für Umbau von Bm Leopold Garnin, Projekt Dez. 1871. Pläne im StadtA (11.11/2). Nach Gesamtrestaurierung seit 1983 Sitz der Zuger Stadtpolizei. Lit. 1) *Kdm ZG II* (1935), S. 414. 2) *ZK* 1939, S. 43–44. 3) Keller 1991, S. 142–143. **Nr. 6** Reihenhauser am Graben, seit 17. Jh. dokumentiert und frühklassiz. Umbau vor 1800. Ladeneinbau mit Sandsteinfassungen von Bm Josef Kaiser für Landammann Philipp Etter, Projekt Juni 1928. Umbau und Ren. 1977. Lit. 1) *Kdm ZG II* (1935), S. 510. 2) *ZK* 1939, S. 42–43. **Nr. 8** Haus Zur Helvetia, 1827 neu aufgeb. für Josef Anton Hediger. Um 1870 Umbau Ladeng. für Sattler Josef Utinger. Ren. 1987. Lit. 1) *ZK* 1939, S. 43. 2) *Tugium* 4 (1988), S. 22–24. **Nr. 10** Haus Aklin am Zyturm, Restaurant 1787 und Metzgerei 1862 eröffnet. Umbau Metzgerei von Dagobert Keiser und Richard Bracher für Ernst Aklin-Bucher, Projekt Jan. 1914. Ladenlokal mit neuen Fenstern, Türöffnungen und östl. Haupteingang mit Hausteinfassungen in Sandstein, Treppenstufen in Kunststein. Balkonausbau im 2. OG und zum Restaurant Aussentreppe mit Holzgeländer von Dagobert Keiser und Richard Bracher, Projekte Nov. 1914 und Mai 1915. Innenausbau 1920 mit Renaissance-Stüblen samt grünem Kachelofen von Josef Keiser. Ren. 1933 und Umbau abgeschlossen 1977. Lit. 1) *Kdm ZG II* (1935), S. 440–41. 2) *ZK* 1936, S. 53–54. 3) *Aklin - Zuger Jubiläumspost*, Privatdruck 1987. **Nr. 12** Zyturm, erb. Mitte 13. Jh. und etappenweise erhöht 1478–80 sowie 1557. Erneute Bemalung der Zifferblätter beider Uhren 1827/28 und gleichzeitig Dachreparatur. Über innerem Torbogen um 1860/65 steinernes Wappenrelief vom Chorbogengewände der Kirche St. Oswald angebracht. Nach Blitzeinschlag am 16.4.1863 neuer Helm von Zm Wilhelm Müller, Kugel von Kupferschmied

Xaver Müller angefertigt und von Goldschmied Josef Schell feuervergoldet. Detailzeichnung für Dachreparatur von Leopold Garnin und Zifferblatt-Entwürfe von Dagobert Keiser Vater im StadtA (11.12). Oberer Turmteil 1901 von Christian Schmidt und Sohn (Zürich) neu bemalt, vom abgebrochenen Oberwilerort 1519 dat. Relief über äusserem Tordurchgang angebracht. Nach Richtlinien von Prof. Linus Birchler und mit Bundeshilfe restauriert 1954–55. Lit. 1) *Neue Zuger Zeitung* 7.12.1856, Nr. 28. 2) *Kdm ZG II* (1935), S. 35–36, 41–46. 3) *ZK* 1938, S. 59–61. 4) *ZNBI* 1955, S. 49–54. 5) *Tugium* 1 (1985), S. 64–65, 69. **Nr. 14** Ehem. Stadtkanzlei, an der um 2 Meter zurückversetzten Stelle des 1584–86 errichteten Zollhauses neu erb. von Dagobert Keiser Vater, Projekt Febr. 1868. Ausführung von Bm Leonz Landis. Erste auch gotisierende Entwürfe von Stadtschreiber Anton Wickart, dat. 1866 und Aug. 1866. Weiteres Projekt von Leopold Garnin, undat. Pläne im StadtA (11.3) und Bürgerarchiv (B.13.7., 13.9). Treppengiebel bekrönt mit steinernem Löwen vom 1857 abgebrochenen Hechtbrunnen (s. *Fischmarkt*). Über Haupteingang neu eingemauertes Steinkreuz zum Gedächtnis des 1435 ertrunkenen Stadtschreibers Hans Wickart. Totalumbau für städt. Verwaltung sowie «im Parterre eine bauhistorisch nicht begründbare offene Halle» (Lit. 3) samt unverständlich-historisierender Rückbenennung in Zollhaus vollendet 1985. Lit. 1) *Kdm ZG II* (1935), S. 404–05. 2) *ZK* 1938, S. 61–62. 3) *Tugium* 1 (1985), S. 63; 2 (1986), S. 21–22, 55. 4) *ZNBI* 1991, S. 68–71.

Koller

Siehe *Chamer Fussweg*, *Chamer- und Chollerstrasse*. Die Ende 1990 eingeführten Bezeichnungen «Choller» und «Chollerstrasse» haben sich noch nicht allgemein durchgesetzt.

Landhausweg

Schmale Querverbindung vom *Lüssiweg* zur Mattenstrasse. Ehemaliger Flurweg der Korporation Zug, gemeinsam von den ersten vier östl. Anstössern privat erschlossen, nach 1923 gegen Norden weitergeführt.

Nr. 1 3FH mit Vierzimmerwohnungen, erb. von Bm Oskar Zeier auf eigene Rechnung, Projekt Nov. 1923. Giebelfassade mit 2-g. Erker zum *Lüssiweg* orientiert. **Nrn. 5a–5b** Doppel-EFH mit Fünfzimmerwohnungen, erb. vom Baugeschäft Zeier und Blaser auf eigene Rechnung, Projekt Sept./Okt. 1922. Auf Querstrasse ausgerichteter, 1-g. Bau mit Mansardsatteldach. Heute Nr. 5c angegeb. **Nrn. 2, 4, 6, 8** Freistehende EFH, erb. von Bm Johann Landis, Projekt Juli 1916. Locker aufgereichte und von Gärten umgebene, giebelständige Satteldachbauten mit Hochparterre über Kellerg. und mit voll genutztem Dachstock. Unterschiedliche Um- und Anbauten in jüngerer Zeit.

Landsgemeindeplatz

⁷⁷ Zwischen den Häusern oberhalb *Seestrasse* ältester Platzteil, nach Seeabsenkung von 1591/92 gegen Westen erweitert und aufgeschüttet. Gemauerter Landsgemeindering abg. März 1794. Letzte Landsgemeinde abgehalten 1847. *Platzwehre* genannter Hafendamm 1733 errichtet, nach Einsturz 1839 mit Dammkopf wieder aufgeb. gemäss Expertise von Hans Conrad Stadler (Zürich) und Dampfschifflande eröffnet 1852. Entwurf Ufergestaltung *Platzwehre* bis *Unter-Altstadt* von Goldschmied Caspar Schell 1863 mit Beratung von Leonhard Zeugheer (Zürich). Beginn Quaibau *Platzwehre* bis Hechtleist Frühjahr 1873. **Hirschpark** mit Gehege, 1890 erstellt und 1898 an den *Alpenquai* versetzt. Am selben Standort **Fasanenhaus**, 1898 erb. als «sechshöfiger, städtischer Fasanengar-

75



76

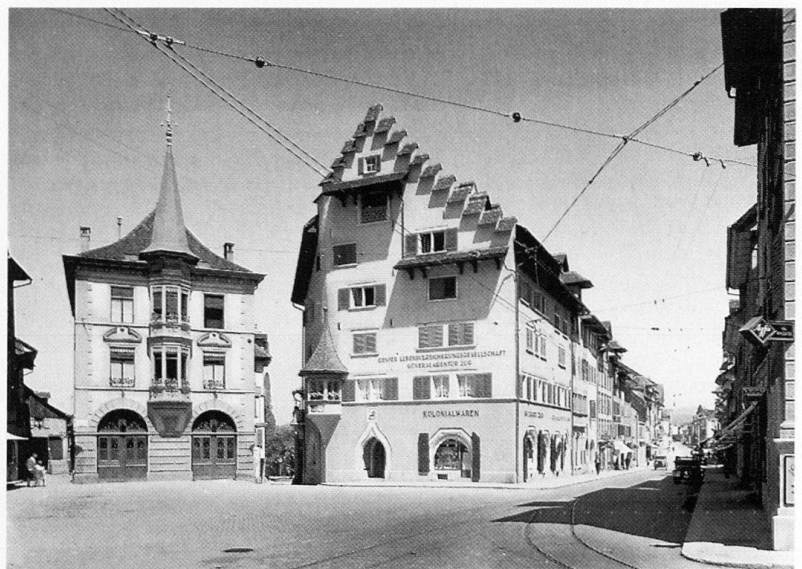



ten» (Lit. 4). Abg. 1925 und Neubau von Theo Hochstrasser. **Volière**, 1891 erb. für Ornithologischen Verein Zug. Abg. 1934 und damaliger Neubau abg. 1986. Ren. Platzgestaltung vollendet 1988. Mit Stadtratsbeschluss 8.11.1988 früher auch üblicher Ortsname *Löwenplatz* (s. *Seestr.* 13) aufgegeben und Gebiet unterhalb *Seestrasse* einheitlich mit «Platzwehri» bezeichnet.

Lit. 1) *Barbier- und Tagebuch*, Zug, Ms. 1720/30 und 1798/99 (BibZ TMsc 234). 2) ZK 1898, S. 24. 3) *Kdm ZG II* (1935), S. 28, 422. 4) *Grossvaters Zug* 1979, S. 49. 5) *Tugium* 2 (1986), S. 54; 3 (1987), S. 55–56. 6) *Zuger Vorstadt*, Gedenkschrift 1987, S. 63–67. 7) Spillmann, *Alte Zeit*, 1988, S. 58–59; *Zug*, 1988, S. 30–33. 8) Einwohnergemeinde Zug, *Rechnung und Verwaltungsbericht* 1988, S. 95–99. 9) Keller 1991, S. 44–45, 48–49, 54–55, 158–159.

Nr. 4 Wohnhaus, gemäss Landtwing-Plan 1770/71 «Platzmühle-Schütte» der benachbarten Mühle. Vor 1820 als Wohnhaus erb. und um 1875 umgeb. mit spätklassiz. Fassadengestaltung. Ren. 1979. Lit. 1) ZK 1939, S. 45–46. 2) *Tugium* 2 (1986), S. 133. **Nr. 12** Gasthaus Widder, Anbau vor 1889 von Bm Vinzenz Benz für Metzger Brandenburg. Plan im StadtA (11.4.1.7). Neubau Stallung von Bm Venerand Dicht für Albert Brandenburg, Projekt Juli 1906. Abbruch Anbauten und Vergrößerung Gaststube von Bm Johann Landis für Gastwirt Hans Wyss, Projekt März 1918. Seither mehrmals umgeb. Lit. 1) ZK 1939, S. 44. **Öff. Abortanlage**, erb. von Johann Landis, Projekt Mai 1908. Plan im StadtA (Th. 3.43.11). 1-g. abgewalmter Satteldachbau über quadratischem Grundriss. Abg.

Letzistrasse

Von der *Chamerstrasse* gegen Norden Richtung An der Letzi bis zur St.-Johannes-Strasse.

Nr. 1 3FH, erb. von Bm Theodor Baumeier (Schüpfheim) für Bahnangestellten Anton Bieri, Projekt Nov. 1929. **Nr. 3b** Chalet, erb. von Bm Zeno Annen (Goldau) für Postangestellten Anton Hürliemann, Projekt Febr. 1924. Abg. 1985. **Nr. 13** Zweifamilien-Chalet, erb. von Bm Franz Hotz (Baar) für Bahnangestellten Oskar Glättli, Projekt Sept. 1925. Identischer Haustyp wie *Gartenstadtstr.* 17. **Nr. 15** Einfamilien-Chalet, erb. von Bauführer G. Muggli (Cham) für Adelbert Hüslér, Projekt Aug./Okt. 1922.

Lindenplatz

Siehe *Kolinplatz*.

Löberensteinig

Fussweg vom *Postplatz* über Treppe zur *Löberenstrasse*, vor 1894 auf teils alter Ringmauer erstellte Verbindung. Nach Abbruch des Landtwingschen Fideikommissgebäudes (s. *Poststr.* 2) und von drei angrenzenden, nach 1885 errichteten Kleinbauten wie Nachbarschafts-Waschhaus, städt. Feuerleiterngestell und öff. Lastwaage noch im Juni 1899 sofortige Wieder-Eröffnung auf Betreiben des Zuger Verschönerungsvereins. Siehe *Schanz* und *Löberenstr.* 1, 5. Lit. 1) ZK 1933, S. 35. 2) *Grossvaters Zug* 1979, S. 32.

Löberenstrasse

Von der *Aegeristrasse* über die Löberer zur Loreto- und in die *Alte Baarerstrasse* übergehend. Teilstück des im 13. Jh. angelegten Handelswegs von Zug nach Baar und Horgen, ehem. Heer- und später auch *Alte Baarerstrasse* genannt.

Nr. 1 Wohnhaus mit ehem. Schmiede, Aufstockung um 1 G sowie gegen Norden Verbreiterung um 1 Fensterachse und neue Terrasse von Bm Leopold Garin für Schmied Ferdinand Elsener, Projekt Juni 1898. Pläne im StadtA (11.4.V.1–4). Anbau Waschhaus von Bm Venerand

Dicht, Projekt Aug. 1909. Zusätzliche Lukarne auf nordwestl. Hausseite von Walter Wilhelm, Projekt Juni 1916. **Nr. 5** Landsitz Löberer, 1605 neu erb. und 1641–46 aufgestockt. Umbau und turmartig vorgeb. Treppenhaus von Dagobert Keiser und Richard Bracher für Josef Bossard-Stocklin, Projekt Jan./Febr. 1918. Neubau Gartenpavillon von Heinrich Peikert, Projekt Sept. 1926. Als Kulturobjekt im kant. Richtplan 1987 erwähnt. Lit. 1) *Bürgerhaus* 10 (1922), S. 20–22. 2) *Kdm ZG II* (1935), S. 494–496. **Nr. 7** Löbererlanghaus Friedheim, 1701 erb. für Buchdrucker und Spitalvogt Heinrich Ludwig Muos. Von Kaufmann Jakob Carl Fridlin erworben am 14.4.1896 und westl., von Eisensäulen getragener Holzlauben-Anbau mit gegen Norden erhaltener Glasbefensterung. Als Kulturobjekt im kant. Richtplan 1987 erwähnt. Lit. 1) *Bürgerhaus* 10 (1922), S. 21–22. 2) *Kdm ZG II* (1935), S. 496. **Autogarage**, erb. von Theo Hochstrasser für Jakob Carl Fridlin, Projekt Mai 1924. **Nrn. 9, 11** Freistehende 2Fhr in Sichtbackstein, erb. von Bm Johann Landis. **Nr. 9**: St. Joseph für Josephina Hafner, Projekt Juni 1898. Pläne im StadtA (11.4.V.33–35). **Nr. 11**: Bergheim für Witwe Brandenburg-Klopát, Projekt Sept. 1899. Anbau Nordwestseite 1983. **Nr. 15** Villa Friedmatt, erb. von Johann Landis für Korporationsrat Gustav Wyss-Weiss, Projekt Jan. 1907. Ehem. Wohnsitz von Ständerat Augustin Lusser. **Nrn. 19–21** Doppel-EFH, erb. vom Baugeschäft Landis und Gysin für Heinrich Gysin, Projekt Juli 1915. 1-g. Anbau gegen Südwesten von Heinrich Peikert für Direktor Adolf Uttinger, Projekt Dez. 1936. Abg. 1984. **Nr. 23** Wohnhaus Heimeli, erb. von Johann Landis für A. Kamber-Bürgi, Projekt Sept. 1900. Umbau Veranda von Johann Landis, Projekt Febr. 1905. **Nr. 25** Bauernhof Rothaus, 1871 neu erb. für Landwirt Leonz Hess. Dunkelrot verschindelt Giebelhaus mit Ecklisenen. Fassadenren. 1987. Zw. Wohnhaus und Stall Steinbrunnen, auf Trog dat. und bezeichnet 18 K H 95. Lit. 1) Gruber 1972, S. 41. **Nr. 25a** Ök.-Geb., Wohnungseinbau und Aufstockung von Mm Roman Sigel für Landwirt Konrad Hess, Projekt Sept. 1911. **Nr. 29** Wohnhaus Bluemegärtli, erb. von Emil Weber für Typograph Kaspar Haas, Projekt April 1909. «Beispiel eines gut in die Umgebung eingepassten Neubaus» (Lit. 1). An- und Umbau 1967 und 1984. Lit. 1) *HS* 7 (1912), S. 96, 98. **Nr. 31** 3FH, erb. von E. Thoenen (Horgen) für Prof. G. Abegg, Projekt Sept. 1912. Ren. 1987. **Nrn. 33, 35** Freistehende 2Fhr, erb. von Heinrich Peikert, Projekte Mai 1927. **Nr. 33**: für Max Brunner-Jeck. **Nr. 35**: für Witwe Carolina Heinrich. Dachausbau 1941. **Nr. 4** Ehem. Wohnhaus Hedinger, um 1800 vergrössert und um 1890 mit Holzarkaden längs der Ostfassade erw. Treib-

haus von Johann Landis für Handelsgärtner Hermann Müller, Projekt Sept. 1923. Anbau Treibhaus, Projekt Okt. 1926. Abg. 1987. Lit. 1) *Zuger Heimat* 1988. 2) *UKdm* 39 (1988), S. 108. 3) *Tugium* 4 (1988), S. 24. **Nr. 22** Wohnhaus mit Werkstatt, erb. von Eric A. Steiger (Herisau) für Schreinermeister Thomas Rasser, Projekt April 1927. Holzschopfbau von Zm Johann Besmer, Bb 3.11.1928. **Nr. 24** 3FH mit Werkstatt, erb. von Emil Weber für Malermeister Hermann Boy, Projekt März 1929/Mai 1931. Lit. 1) Emil Weber 1932. **Nr. 26** 2FH, erb. von Eric A. Steiger für Glätterin Berta Moos, Projekt Juni 1929. **Nr. 28** 2 FH, erb. von Bm Josef Kaiser für Baarer Schreiner Peter Christen, Projekt Okt. 1929. **Nr. 30a** EFH im Schneggenloch, erb. von Eric A. Steiger für Gemeinnützige Ges. des Kantons Zug, Projekt April 1931. **Nr. 32** Ehem. EFH Zur Rose, erb. von Josef Suchy auf eigene Rechnung, Bb 12.8.1912. Abg. 1965. **Nr. 34** Ehem. Bauernhof Loreto von Hauptmann Niklaus Keiser und heute Wohnhaus, um 1858 umgeb. für Franz Michael Keiser sowie östl. Anbau für Landwirt Karl Keiser, Projekt April 1930. Dazugehörige Scheune neu erb. 1885, abg. 1943. Lit. 1) Gruber 1972, S. 40-41. **Loretokapelle**, 1704/05 neu erb. von Stadtbaumeister Johann Jordan Schell. Vorhalle ausgemalt von Johann Kaspar Moos um 1800. Ren. 1853, 1873, 1895, 1955-57 und 1984. Verschiebung der Kapelle um 12 m nach Süden und 4 m bergwärts 1964. Lit. 1) *Kdm ZG I* (1934), S. 213-214. 2) Gruber 1972, S. 25. 3) J. Grünenfelder und A. Müller, *Die Loretokapelle Zug*, SKF 1984, S. 4-7. 4) *Tugium* 1 (1985), S. 37. 5) Keller 1991, S. 156-157.

Loretohöhe

Verbindung von der *Alten Baarerstrasse* zum Bergliweg, neu ausgebaut.

Nr. 15 Landhaus, erb. von H. Peikert für Kaufmann Emil Stocklin, Projekt, 1927. 2-g., gegen Süden orientierter Walmdachbau mit Lukarnen, Eingangsbau und Küchenvorbauten. Ren. 1981. Lit. 1) *Peikert Aktuell* Nr. 15, Zug 1983, S. 8.

Löwenplatz

Siehe *Landsgemeindeplatz*.

Lüssiweg

Ehemaliger Flurweg vom Unter-Lauried an der *Baarerstrasse* gegen das Lüssi bzw. zur *Alten Baarerstrasse*. Heute ist er im westlichen Abschnitt überbaut und erst ab der *Industriestrasse* erkennbar.

Nr. 1 3FH Hanfmatt, erb. von Heinrich Peikert für Polier Anton Steiner, Projekt Dez. 1930. 2-g. traufständiger Giebelbau mit breiter Dachlukarne. **Nrn. 3-5, 7-9** Zwei Doppel-EFHr mit Fünfstimmwohnungen, erb. von Bm Oskar Zeier auf eigene Rechnung, Projekt März 1923. **Nr. 19** Ehem. Villa Lauried, 1860 erb. für Gebr. Xaver und Georg Müller. 1919 als Wohnsitz und Atelier von Kunstmalers Fritz Kunz erworben. Stattlicher Walmdachbau mit von Gusseisensäulen getragener Terrasse gegen Westen. Seit 1948 im Besitz Salvator-Verlag und bis zur Unkenntlichkeit umgeb. Lit. 1) *ZK* 1950, S. 37-39. 2) Mus. Burg, Kunz 1990, S. 16, 65.

Meisenbergstrasse

Führt von der *Hof-* zur Gimenenstrasse. Bezeichnet nach dem gleichnamigen Landsitz.

Nr. 17 Ehem. Villa Meissenburg, später Meisenberg, 1869/70 erb. von Adolf und Fritz Brunner (Zürich) für den Zürcher Hans von Meiss-von Muralt. Herrschaftl. Sommerresidenz des Handelskonsuls mit prächtigem Park. Rohe Mauersteine für Fundamentierung an Ort gebrochen, Sandsteine vom Zugerberg und von Bolligen, Backsteine aus Zürich. Luftheizung nach System Weibel, Briquet & Cie. sowie franz. Kamine in allen Salons. Seit 1926 im Besitz der Menzinger Schwesternkongregation und für psychiatrische Klinik umgestaltet. Wichtigste Erweiterungen und Anbauten 1941, 1948/49 und 1966. Lit. 1) *Die Eisenbahn* 7 (1877), S. 153. 2) Johann Manser, *Nervenklinik in Zug 1909-1949*, Zug 1949, S. 17-18.

Metallstrasse

Nördl. der ehem. Metallwarenfabrik Zug AG von der *Baarer-* zur *Industriestrasse* und weiter gegen Osten, ab 1880 in Etappen angelegt.

Nr. 1 Doppelwohnhaus, erb. von Dagobert Keiser Vater auf eigene Rechnung, Projekt Sept. 1896. Gegen Westen mit *Baarerstr.* 30 verbundener Terrassenanbau für Wirtschaftserw. mit Mitteltrakt als Männer- und EG-Hälfte des Doppelhauses als Frauenlokal, Projekt April 1898. Pläne im StadtA (11.4.IV.56-66/V.23-27). Umbau und Ren. 1989. **Nr. 7** Wohnhaus, erb. von Dagobert Keiser Vater für Fuhrhalter Dominik Müller zur Linde, Projekt Juli 1897. Pläne im StadtA (11.4.IV.29-32). 3-g. Eck-Erker und südl. Dachaufbauten vom Baugeschäft Peikerts Erben, Projekt März 1918. Abg. **Stallumbau, Scheune und Remise** von Dagobert Keiser für Dominik Müller, Projekte Juni 1895/Febr. 1896/März 1897. Pläne im StadtA (11.4.III.59-62/IV.33-34, 73-74). Abg. **Nrn. 13, 15-17, 19, 12-16, 18** Arbeitersiedlung der Metallwarenfabrik. Mit Ausnahme des von Dagobert Keiser und Richard Bracher projektierten Hauses Nr. 19 alle Bauten von Karl Peikert geplant und ausgeführt. Die nördl. 3 Häuser 1985/86 umgeb. und grellfarbig verputzt; von den 5 südl. Häusern mit Ausnahme von Nr. 18 alle abg. für die 1989 fertiggestellte Bergli-Überbauung. **Nr. 13** (früher Nrn. 13-15): Doppelwohnhaus mit 6 Dreizimmerwohnungen samt Loggien, Projekt März 1912. **Nrn. 15-17** (früher Nrn. 17-21): Doppelwohnhaus mit Vier- und Dreizimmerwohnungen samt Loggien sowie angeb. EFH. Projekt Sept. 1909. **Nr. 19** (früher Nrn. 23-25): Doppelwohnhaus mit 6 Dreizimmerwohnungen samt Loggien und Lauben, Projekt Okt. 1910. **Nrn. 12-16** (früher Nrn. 2-4, 6, 8-10, 12-14): vier 6FHr mit Zwei-, Drei- oder Vierzimmerwohnungen, Projekte Mai 1907, März 1908 und April 1909. **Nr. 18** (früher Nr. 16): Logierhaus für ledige Arbeiterinnen, Projekt April 1908. 2-g. Walmdachbau mit Quergiebeln und

78



79



81



Schlafsaal im OG. Umbau für Vereinslokal Centro Italiano 1979.

Nelkenweg

Verbindung zw. *Gartenstadt-* und *Aabachstrasse*, 1919/20 parallel zum *Fliederweg* angelegt.

Nrn. 1-3, 5-7 Doppel-EFHr, erstellt von Bm Johann Landis für Gemeinnützige Baugen. Zug, Projekt Jan./Mai 1920. Siehe auch *Fliederweg* 5-11, 2-12. **Transformatorstation** Gartenstadt, 1929 erb. von Walter Wilhelm für Wasserwerke Zug AG. Erw. 1958.

Neugasse

Vom *Post-* zum *Kolinplatz* führende, anlässlich der Stadterweiterung Ende 15. Jh. angelegte Strasse mit spätgotischen, traufständigen Reihenhäusern. Unterer, nördl. Teil früher Schweinmarkt und bis 1904 *St.-Antons-Gasse* geheissen. Ab 1795 erste Neubauten und seit 1873 speziell Laden- und Dachgeschosse mehrfach verändert.

82 Nr. 1 Apotheke Wyss, 1837/38 erb. für Bäckermeister Joachim Wyss und unter Leitung seines Sohnes, Apotheker Fidel Wyss, eröffnet am 7. Januar 1839. Gegen Osten 1853 1-g. 2 Fensterachsen breiter Anbau, 1879 auf Firsthöhe des Haupt-

hauses aufgestockt. Aussenren. mit neugestaltetem Eingang von Dagobert Keiser und Richard Bracher, Projekt Juni 1929. Relieffries mit Arabesken und pharmazeutischen Emblemen von Otto Münch (Zürich), auf *Postplatz*-Seite signiert und dat. 1929. Weitere Umbauten 1963/64, 1970 und 1978. Als Kulturobjekt im kant. Richtplan 1987 erwähnt. Lit. 1) *Kdm ZG II* (1935), S. 520-521. 2) *ZK* 1940, S. 54-55. 3) Wyss 1964, S. 2-19. 4) Keller 1991, S. 84-85, 88-91, 98-99, 162-165. **Nr. 3** Gasthof Falken, 1838 erb. für Gerber Johann Peter Weiss. Seit 1856 zahlreiche Besitzerwechsel, ab Febr. 1920 Zuger Gemeindehaus-Gen. mit alkoholfreier Wirtschaft Zum Falken. Damals durch Kauf mit östl. angeb. Haus *Zeughausstrasse* 2 verbunden. Abg. 1965. Lit. 1) *ZNBI* 1935, S. 59. 2) *ZK* 1940, S. 54. 3) Meyer 1970, S. 145. 4) Keller 1991, S. 160-163. **Nr. 13** Wohnhaus mit ehem. Bäckerei, nach dem Geissweidbrand 1795 wieder aufgeb. Keller- und EG-Umbau in Café von Karl Peikert für Konditor Louis Stocker, Projekt Juli 1912. Dachstockausbau von Alois Stadler für Konditor Zeno Keiser, Projekt Juni 1925. Umbau und Café-Erw. mit Vorbau im 1. OG 1932 von Dagobert Keiser und Richard Bracher in der Formensprache des Neuen Bauens.

Lit. 1) *ZK* 1940, S. 51. **Nrn. 25-27** Doppelwohnhaus, 1806 erb. vom Tiroler Maurer Schellhammer für Goldschmied Karl Amadeus Spillmann nach Vorbild eines Gebäudes am Jägerring in Wien. Nr. 27: Schaufensterumbau im Neurenaissance-Stil vom Baugeschäft Landis und Gysin für Goldschmied Walter Kaiser, Projekt Mai 1927. Lit. 1) *Kdm ZG II* (1935), S. 519. 2) *ZK* 1939, S. 55. **Nr. 29** Wohn- und Geschäftshaus Zum Adler, im 18. Jh. auch Gasthof. Östl. Dachaufbauten von Emil Weber für Kaufmann Eduard Spörris-Schweizer, Projekt Okt. 1921. Lit. 1) *ZK* 1939, S. 54-55. **Nr. 31** Wohnhaus mit Hut- und Pelzhandlung, zusammengeb. mit Eckhaus *Kolinplatz* 1. Nördl. Erkeranbau in Eisenkonstruktion von Karl Peikert für Kürschner Alois Speck, Projekt Mai 1904. Für Geschwister Speck Ladenumbau im Karosseriestil 1932. Lit. 1) *ZK* 1943, Sep. S. 6-7.

Nr. 2 Ehem. Hotel Bellevue, 1841/42 erb. für Falkenwirt Johann Peter Weiss. Zum *Postplatz* neue Terrassen-Anlage vom Baugeschäft Landis und Blattmann, Bb 29.7.1873. Plan im StadtA (11.4.1.9). Hotel seeseitig verbunden mit **Stadttheater**, 1842 erb. von Louis Pfyffer von Wyher (Luzern) und Zm Josef Leuthard für Theater- und Musikges. Zug. Eröffnung am 1. Jan. 1843 mit Aufführung der «Krone von Zypern» von Eduard von Schenk. Wegen Baufälligkeit im Jan. 1904 geschlossen und zusammen mit dem 1902 erworbenen Hotel am 18.9.1908 dem Kanton verkauft. Abg. 1912. Lit. 1) Anton Wickart, *Neujahrsblatt der Theater- und Musikgesellschaft Zug*, Zug 1893. 2) *ZK* 1940, S. 48. 3) Wyss 1976, S. 149-150. 4) Spillmann, *Alte Zeit*, 1988, S. 65-68. 5) Keller 1991, S. 88-91, 98-99, 160-163. Nachfolgebau: **Kant. Verwaltungsgebäude** von Dagobert Keiser und Richard Bracher, Projekt Nov./Dez. 1911. Terrassenvorbau mit Brunnen, Projekt Jan./Aug. 1912. Bauausführung von Johann Landis. Bauvollendung 1915. Geschlossener Baukubus mit geschweiftem Walmdach, Kassettenmalereien an der Dachuntersicht, toskanischen und ioni-

80



82



83



schen Säulenstellungen zum Postplatz und an der schmalen, als Banktempel gekennzeichneten, in blaugrauem Sandstein ausgeführten Ostfassade mit hohem Dreieckgiebel. Tympanon mit Relief in Steinmörtel von Franz Kalb (Zürich). «Vom gleichen Künstler stammt auch die Decke im ebenerdigen Schalterraum der Bank, die Kapitäle der eichenen Türpfosten im Sitzungszimmer u. a. m.» (Lit. 2). Majolika-Türeinlassungen im Bankeingang von Hafnermeister Josef Keiser, Treppengeländer von Schlossermeistern Fritz Weber und Kaspar Zimmermann, Balkon- und Fenstergitter von denselben und Karl Herrmann und August Gysi, Stukkaturen im Treppenhaus von Johann und Alfred Huber. Im Ostflügel erster Fremdmietbank für Handel & Industrie, gefolgt von der Zuger Kantonalbank mit EG-Umbau von Emil Weber und Johann Landis, Projekt Juni/Juli 1920. Aussenren. 1986/87. Lit. 1) *HS* 7 (1912), S. 89, 91 (Abb. mit Projektskizze von Emil Weber). 2) *SBZ* 66 (1915), S. 268. 3) *Moderne Bauformen* 14 (1915), S. 345–350. 4) *Weber* 1932. 5) Landis 1935. 6) *Tugium* 3 (1987), S. 26. **Nr. 6** Restaurant Zur Schweizerhalle, 1890 Umbau in Café du Nord von Dagobert Keiser Vater für Peter Villiger. Pläne im StadtA (11.4.II.3–5). EG für Restaurant «Im 6i» verändert. Lit. 1) *ZK* 1940, S. 49. **Nr. 12** Wohnhaus mit Handlung, EG-Umbau von Johann Landis für Ulrich Wiesendanger, Projekt Aug. 1912. Später auch für Buchhandlung Balmer total umgeb. mit Würfelreklame 1969 und nachfolgender neuer Fassadenbeschriftung 1977 von Eugen Hotz. Lit. 1) *ZK* 1940, S. 50. **Nr. 14** Haus Luthiger, 1822/23 neu erb. für Spezereihändler Alois Luthiger. Umbau Verkaufslokal und Magazin sowie Balkon-Anbau von Johann Landis für Viktor Luthiger, Bb 30.5.1896. Plan im StadtA (11.4.IV.2). Schaufenster-Umbau für Sohn Viktor Luthiger-Schön, Projekt April 1923. Moderner Totalumbau. Lit. 1) Viktor Luthi-

ger, *Ein Geschäfts-Jubiläum in Zug* 1730–1930, Zug 1930, S. 9–11. 2) *ZK* 1939, S. 47, 58. **Nr. 20** Wohn- und Gewerbehäuser, Kellergewölbe nach 1856 durch Balkendecke ersetzt für Georg Weiss. Umbau EG mit Gusseisen-Säulen nach 1875 für Bettwaren- und Möbelhandlung Franz Moos. Gegen Westen Terrassenanbau mit Eisen-Geländer, Projekt März 1922. Lit. 1) *ZK* 1939, S. 50. **Nr. 22** Ehem. Haus Zur Farb, mit Hängetrocknerei zur Strassen- und Menge mit Tretrad im westl. EG. An Neubau grenzender Totalumbau nach 1877 für den neuen Besitzer Josef Schell, Goldschmied und später Zahnarzt. Detailplan im StadtA (11.4.I.10). Im EG ein an der Pariser Weltausstellung 1889 erstprämierter Roveo- und im 3. OG ein mit Altzuger Bildern verzierter Renaissance-Ofen, beide von Josef Keiser. Seit Febr. 1898 im Besitz des Kaufmanns Louis Bossard. Abg. 1962. Lit. 1) Viktor Luthiger, *Erinnerungsschrift zum 100jährigen Bestehen des Familienfonds des Martin Anton Müller ab Lauried 1819–1919*, Zug 1926. 2) *ZK* 1939, S. 50–51. **Nrn. 24–26**

Haus Zum wilden Mann, 1489 inschriftlich dat. Nr. 24: Aufstockung und veränderte Befensterung 1858/59 für Schustermeister Jost Hüsler. Neugotische EG-Gestaltung um 1900 für Bäcker Anton Wickart. Heute Glaseinbau. Nr. 26: gemalte Scheinarchitektur mit Innsbrucker Gnadenbild Mariahilf, 1774 dat. und 1916 ren. Umbau Ladeng. nach 1921. Lit. 1) *Bürgerhaus* 10 (1922), S. 15. 2) *Kdm ZG* II (1935), S. 448–450. 3) *ZK* 1939, S. 51–52. 4) *Tugium* 6 (1990), S. 43–44. **Nr. 28** s. *Kolinplatz* 2.

Ober-Altstadt

Vom *Fischmarkt* zur Liebfrauenkapelle (s. *Unter-Altstadt*), Längsgasse innerhalb der ältesten Altstadtmauer.

Nr. 1 Rathauskeller, 1497 neu erb. als Amtshaus des Klosters Kappel mit Treppengiebel zum *Fischmarkt*. Benachbartes Wohngebäude, sog. Klotterhaus, 1782 erworben und 1901 wieder zurückgekauft. 1901–1904 Ren. und etappenweiser Umbau mit Jan. 1903 fertiggestelltem Wirtschaftslokal im EG «im Stile einer sog. altdeutschen Weinstube» (Lit. 2) und Einbau Pächterwohnung im 2. OG sowie mit ab März 1903 begonnener Gaststube-Gestaltung im 1. OG von Dagobert Keiser Vater für Bürgergem. Zug. Eröffnung 25.6.1904. Künstlerische Beratung von Prof. Johann Rudolf Rahn (Zürich). Bauausführung von Dagobert Keiser Vater. Mitwirkung zahlreicher Zuger Handwerker; u. a. Zimmermannsarbeiten von Thomas Garnin und Eduard Wolff, Jakob Sidler, Oswald Weber & Sohn, Steinmetzarbeiten von Bh Albert Speck mit Granitlieferung von Dagobert Keiser Vater, Schreinerarbeiten vom Schreinermeisterverband Zug, Haus- und Restauranttüren von Thomas Brandenberg, Schlosserarbeiten von Alois Waller und Fritz Weber, Glaserarbeiten von Karl Peikert, Alois Schwerzmann und Josef Wickart, Glasgemälde und

84



86



87



Wappenscheiben von Adolf Booser (Lothenbach), Buffet und Täfer Gaststube von Holzbildhauer Josef Roman Schwerzmann, Kachelofen von Hafnermeister Josef Keiser. Fassadenentwürfe mit historischen Zuger Themen von Camanini & Kniep (Luzern), Adolf Booser (Lothenbach), Emil Dill und Schmidt & Söhne (Zürich) 1903 und nach Überarbeitung durch Adolf Booser im gleichen Jahr ausgeführt: Ostseite von Emil Weber Sohn mit Darstellung Heimkehr der törichten Brüder samt Saubanner, Nordseite von Camanini & Kniep mit Bild von Hans Landtwing in der Schlacht bei Arbedo. Pläne im Bürgerarchiv (B.13.9). Darstellung mit Saubannerzug überfüncht anlässlich Ren. 1950–52. Lit. 1) Bürgerrat-Kommission, *Renovation des alten Stadthauses in Zug*, Zug 1901. 2) ZNBI 1904, S. 43–55. 3) SBZ 44 (1904), S. 23. 4) *Kdm ZG II* (1935), S. 391–394. 5) ZK 1936, S. 58–59. 6) Keller 1991, S. 122–127, 198–199. **Nrn. 3–18** Westl. Hauszeile mit Altstadtbauten, durch Ehgraben von der *Unter-Altstadt* getrennt. Nr. 8: Eck-

haus mit Dachstockaufbau und im 2. OG gegen Süden Fenstergewände aus Kunststein von Unternehmer Anton Frigo für Bierdepothalter Karl Jetzer, Projekt Okt. 1925. Nr. 9: ehem. Wirtschaft Zum Sternen, nach 1864 zusätzlich Einbau Molkerei im EG für Senn Franz Schell und vor 1884 Gastbetrieb aufgehoben. Nach 1914 Umbau für Molkerei Josef Rust. Seither div. Nutzungsänderungen. Lit. 1) *Kdm ZG II* (1935), S. 514. 2) ZK 1938, S. 51–52.

Oberwiler Kirchweg

Von der *Zugerberg-* zur *Hofstrasse* ein nach seiner urspr. Funktion bezeichnetes Strässchen.

Nr. 2 Wohnhaus, erb. von Bm Johann Landis für Elektrotechniker Richard Theiler, Bb 17.10.1900. Türmchenbewehrter Holzschopf mit Hühnerstall von Zm Robert Banzer und neuer südwestl. Veranden-Anbau von Johann Landis für Direktor Adolf Gretener, Projekte Dez. 1904 und Febr. 1906. Fassadenren. mit Änderung des früher hellroten in grünlich-weissen Anstrich 1968. **Nr. 4** Villa Hong Kong, 1904 erb. von Gustav Adolf Müller (St. Gallen) für aus China zurückgekehrten Uhrmacher Julius Keiser nach Vorbild der 1900 errichteten Villa Arnold Mettler im Rosenbergquartier St. Gallen (heute abg.). Gegen Norden halbrunder Veranden-Anbau mit Terrasse vom Baugeschäft Peikerts Erben, Projekt März 1917. Verbreiterte Einfahrt mit nördl. versetztem, urspr. Portal von Dagobert Keiser und Richard Bracher, Projekt April 1930. Umbau und Ren. 1989–91. Lit. 1) Gilbert Chapuis, *Baugeschichtliches zur Villa Hongkong*, Zug, Ms. Aug. 1989. **Nr. 6** Chalet Alpina, erb. von Johann Landis und Parquet- und Chaletfabrik Interlaken für Ing. Heinrich Landis-Fierz, Projekt Juli 1906. Malerischer Holzbau mit EG und Eingangsturm in verputztem Backstein. Veranda-Vergrößerung von Heinrich Müller und Johann Albert Freytag (Thalwil), Projekt

Juni 1916. Bauausführung von Johann Landis. Umbau 1943. **Nr. 8** Wohnhaus Bachmätteli, 1898 erb. für Alfred Nuscheler. 2-g. giebelständiger Backsteinbau mit abgewaltem Satteldach und südl. Quergiebel. OG und Giebelfelder in rotem Fachwerk. **Nr. 10** 2FH, erb. von Bm Josef Kaiser für Prof. Gaudenz Coray-Weingartner, Projekt März 1928. Westl. Anbau 1964. **Nr. 16** 2FH, erb. von Johann Landis für J. Keiser-Spillmann zur Schönau, Bb 7.4.1893. Über Kellergeschoss 2-g. Giebelbau mit Laubsägeornamentik und südl. von Eisensäulen getragener Holzlaube. Abg.

Obmoos

Alter Flurweg von der *Aegeristrasse* zum *Unterleh*, ab 1910 in Etappen ausgebaut. **Nr. 1** 2FH, erb. von Leo Hürlimann auf eigene Rechnung, Projekt Mai 1928. Anbau Südseite 1938. **Nr. 3** EFH, erb. vom Baugeschäft Peikerts Erben für Kaufmann Heinrich Kubli, Projekt Okt. 1925. **Nrn. 2–4** Doppelwohnhaus, erb. von Kantonsing. Franz Müller auf eigene Rechnung, Projekt April 1910. 2-g. gelb verputzter Giebelbau mit rechtwinklig aufeinanderstossenden Halbwalmdächern und Gartenhäuschen in Nordwestecke. Nr. 4: Anbau mit Terrasse von Bm Johann Landis für Elise Ulrich, Projekt Febr. 1921. **Nr. 8** 2FH, erb. von Heinrich Peikert für Stadtsekretär Josef Stadlin, Projekt März 1928. **Nr. 10** Chalet, erb. von Bm Franz Hotz (Baar) für Lehrer Josef Müller-Stadlin, Projekt März 1925. **Nr. 10a** EFH, erb. von Dagobert Keiser und Richard Bracher für Friedrich Zürcher, Projekt Dez. 1927. Bauausführung von Heinrich Peikert.

Ochsenplatz

Siehe *Kolinplatz*.

Pilatusstrasse

Nach 1897 zw. *Gotthard-* und *Bundesstrasse* als Querverbindung angelegt, deren südl. Teil mit dem Bau des Neustadt-

85



88

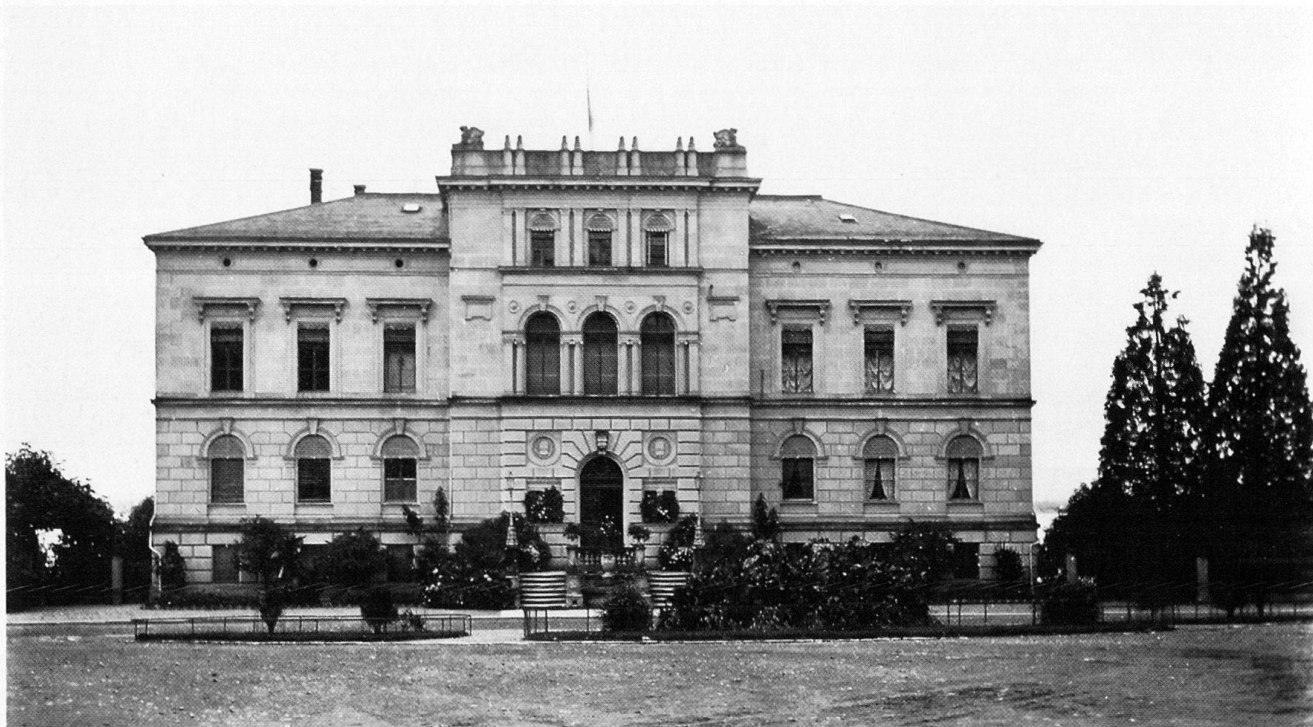

Schulhauses von 1908/1909 aufgehoben wurde.

Nr. 1 Geschäftshaus mit Wohnungen und 1-g. Werksaal, erb. von Anton Wikart für Mechan. Werkstätte Brandenburg & Cie., Projekt März 1907. Werksaalanbau von Alois Stadler, Projekt Febr. 1923. Jahrzehntelanger Produktionsitz der Zuger Schirmfabrik, 1910 von Henry Städelin, dem Schwiegersohn des Gründers Gottlieb Speck, übernommen und im Zuger Handelsregister 1977 endgültig gelöscht. Lit. 1) ZN 23. und 28.7.1948. 2) Steiner 1984, S. 107. Nr. 3 MFH mit Magazin, erb. von Bm Venerand Dicht für Wagnermeister Josef Weiss, Projekt März 1899. Traufständiger, symmetr. Giebelbau mit 2 Dachlukarnen. Unter Louis Weiss auch Ski-Fabrik Zug. Im EG Ladeneinbau 1963. Nr. 2 / Gotthardstr. 27 / Erlenstr. 16 Werkstattgebäude, 1904 erb. für Brandenburg & Cie. 2-g. Verbindungstrakt zw. höheren Eckbauten, dem nördl. Wohnhaus und dem später errichteten, südl. Doppelgebäude mit Magazin und Wohnungen.

Platzwehre

Siehe *Landsgemeindeplatz*. Umbenennung in «Platzwehri» Nov. 1988.

Postplatz

Nach Westen gegen den See ziemlich stark geneigter Platz und heute Ausgangspunkt für *Bahnhofstrasse*, *Neugasse*, *Poststrasse*, *Schanz*, *Zeughausgasse*, *Vorstadt* und *Seestrasse*. Das Gelände vor dem Tor, später *Schanzen* und erst nach 1849 auch *Postplatz* genannt (s. *Bahnhofstr.* 1), erhielt seine

heutige Form anlässlich der anfangs 1835 begonnenen Ringmauerabbrüchen um das Baarertor, das 1873 zerstört wurde.

10 Nicht ausgeführtes Projekt zur Platzgestaltung vom Zeichenlehrer und Stadtratsmitglied Wilhelm Moos, von Bürgergem. genehmigt 5.3.1837, und nicht realisierter Vorschlag vom Goldschmied 12 Caspar Schell 1857 mit Motto «auf! auf!» und Zusatz «Ist's wirklich nur ein bunter Traum, - in euerm Hirn hiefür kein Raum? -». Pläne in BibZ (TKf 5), Mus. Burg und StadtA (11.4.I.78). Nach Antrag Einwohnergemeindeversammlung 17.4.1859 zur Verschönerung des Seeufers beim *Schanzenplatz* forderte die Stadt 1861/62 bei der NOB vergeblich, den noch von der OWB geplanten *Bahnhof* in Nähe des damaligen Postbüros zu errichten. Entschädigungssumme für Bahnhofareal nutzte der Kanton zum Bau des Reg.-Gebäudes (s. *Postplatz*). Lit. 1) ZK 1918, S. 24-27; 1949, S. 70-71. 2) *Zuger Vorstadt*, Gedenkschrift 1987, S. 64-67, 83-86. 3) *Zuger Heimat* 1988. 4) Keller 1991, S. 90-91, 96-99, 104-105, 162-165.

88 **Regierungsgebäude** des Kantons Zug, 1869-73 erb. von Johann Caspar Wolff und Sohn Caspar Otto Wolff (Zürich) nach modifiziertem Projekt von Arnold Bosshard (Cham und Zürich). Nach Studien für Regierungs- oder Kanzleibau von Arnold Bosshard, Projekte Okt. 1865 und Juni 1866, und Bm Leopold Garnin, der das Bosshardsche Projekt bis Aug. 1867 überarbeitete, brachte der als Experte beigezogene Zürcher Staatsbauinspektor Johann Caspar Wolff eigene Vorschläge, Projekt Febr./März/April 1868. Bauplatz bestimmt 9.3.1868. Oppositi-

onsentwurf mit «florentinischem Rundbogenstil» (Lit. 2) von Dagobert Keiser Vater, Jan. 1869. Vor allem aus Zeitgründen aber am Projekt Wolff festgehalten. Arbeitsvergebung Febr. 1869: Bm Leonz Landis und Käppeli, Steinmetzen Xaver Brandenburg, Ferdinand Pfeiffer und Johann Fuog, Bm und Zm Leopold Garnin, Dachdeckermeister Rudolf Bauert (Zürich) sowie Bauführung von Bm Karl Friedrich Stockburger (St. Blasien). Während Winter 1871 im Rohbau Einquartierung von Soldaten der Bourbaki-Armee. Dekorative Ausstattung ab Sommer 1871 bis 1873 von Zürcher Künstlern: Vestibüls und Treppenhaus vom Maler Antoine Fattorini, Stukkaturen von Gipsermeister B. Held und Georg Hörbst, Kantonsratssaal mit kassettierter Decke und umlaufendem Wandfries von Kunstmaler Hermann Hemstedt und Johann Witt. Ab 1872 Aussengestaltung mit Vasen und Kandelabern von Gusshandlung Rudolf Preiswerk (Basel), Gartenbepflanzung von Handlungsgärtner Imhof (Luzern) und seeseitige Terrasse mit Portalen von Dagobert Keiser Vater, Projekt 1889. Breites, streng axialsymmetr. Neurenaissance-Gebäude mit flachem Walmdach und Mittelrisaliten auf den Längsseiten, die den Platz vom und zum See abschliessen. «Einzigster Innerschweizer Staatsbau aus dem 19. Jh.» (Lit. 2), zur Zentenarfeier 1952 und später durchgreifend modernisiert. Kantonsratssaal im nördl. OG-Flügel mit teils aus der Bauzeit erhaltener Ausstattung. Pläne im StA (Th. 10, 11). Bis Ende 1991 auch Sitz Staatsarchiv des Kantons Zug. Städt. Beitrag zum Bau in kostenloser Landabtretung.

Kanton hatte ferner private Liegenschaften zu expropriieren. So mussten auch Schiffhütten für die Holzaufbewahrung des 1851/52 errichteten Dampfbootes Rigi und das 1840 mit rundbogigen Loggien für Eisenhändler Kaspar Stadlin erb. klassiz. Sommerhaus (Lit. 1) abg. werden. Lit. 1) ZK 1921, S. 37–39; 1933, S. 31; 1940, S. 58. 2) ZNBI 1979, S. 33–44. 3) *Zuger Heimat* 1988. 4) Keller 1991, S. 96–99, 104–105.

Poststrasse

Verläuft vom *Postplatz* zur *Gotthard-* und parallel zur *Bahnhofstrasse*, deren östl. Grundstücke grösstenteils an dieses ehem. Fideikommiss-Strässchen grenzen. Seit 1897 vom eindrücklichen Gotthardbahn-Viadukt geprägt und 1899 als öff. Gemeindegasse ausgebaut.

Nr. 1 Haus Zur Farb, nach 1604 erb. und etappenweise vergrössert. Von Alois Schwerzmann 1823 erworben und als Tuchfärberei eingerichtet mit Hängetrocknerei auf der Nordfassade des 3-g. traufständigen Giebelhauses. Stilllegung der Schönfärberei 1873 unter Josef Schwerzmann und Eröffnung Geschäftsstelle der Schweiz. Mobilversicherung 1893 unter Alois Schwerzmann. Im späteren 19. und beginnenden 20. Jh. reiche Innenraumgestaltungen mit Tapeten und Kachelöfen «von seltener Qualität» (Lit. 4). Der einzig durch Verschiebung mögliche Erhalt des Schwerzmannhauses wurde am 18. Juni 1988 von den Stadtzuger Stimmbürgern abgelehnt. Abg. 1988. Lit. 1) ZK 1940, Sep. S. 56–57. 2) *Geburtstagsschrift für alt Bürgererrat Emil Schwerzmann*, Zug 1979. 3) Haus Zur Farb-Prokomitee, *Informationsprospekt*, Zug 1988. 4) *Tugium* 4 (1988), S. 25; 5 (1989), S. 40; 7 (1991), S. 41. 5) ZNBI 1988, S. 97. 6) Keller 1991, S. 162–163. **Nr. 3** Ehem. Liegenschaft Bh Johann Albert Keiser. Werkstattanbau von Karl Peikert für Spenglermeister Fritz Speck, Bb 11.11.1905. Abg. 1976. Lit. 1) Spillmann, *Zug*, 1988, S. 56–57. **Nr. 5** Wohn- und Gewerbebau, erb. vor 1867. 2-g. Flachdachanbau für Seilermeister Brandenberg, Projekt März 1897. Pläne im StadtA (11.4.IV.14–15). Abg. 1976. **Nr. 9** Wohnhaus, erb. vor 1867. Gegen Westen freistehendes Schlachthaus, 1889 erb. von Bm Johann Landis für Metzger Albert Luthiger. Plan im StadtA (11.4.I.49). Abg. 1976. Siehe auch *Bahnhofstr.* 14. Alle folgenden Bauten sind heute abg. Siehe auch *Bahnhofstr.* 16–32 und *Baarerstr.* 2–12.

Nr. 2 Ehem. Landwingsches Fideikommissgebäude, 1762 erb. für Oberstleutnant Franz Fidel Landtwing. «In der Aussenarchitektur der einzige symmetrisch-monumentale Profanbau des alten Zug» (Lit. 4). Nördl. Flügel 1882 umgeb. von Dagobert Keiser Vater, dann von Poststelle und südl. Pendant samt Mittelbau 1892 von der Zuger Kantonal-

89



bank bezogen. Umfassender, neubarocker Umbau von Bm Leopold Garnin für Bürgerrat Arnold Landtwing, Bb 31.5.1892. Pläne im StadtA (11.4.II.13). Abg. 1899. Für Wiederaufbau des sog. alten Postgebäudes s. *Alpenstr.* 1. Nachfolgebau: **Post- und Telegrafengebäude**, 1899–1902 erb. nach Entwurf von Heinrich von Segesser (Luzern und Cham) mit Oberleitung von Theodor Gohl (Bern). Bauausführung von Johann Landis, Bildhauerarbeiten von Adolf Meyer (Zollikon). «Im Stile der italienischen Renaissance gehalten» (Lit. 1) mit hoher, in Holz und Eisen konstruierter Zentralkuppel und Fassaden aus geschliffenem Sandstein von den Brüchen bei Bremen unterhalb Gubel (Menzingen) und von Unterägeri. Gemäss Vertrag vom Dez. 1898 zw. eidg. Postdepartement und Zuger Reg.-Rat auf 25 Jahre befristete Untermiete für Hypothekarkanzlei, Konkursamt und Zuger Kantonalbank. Letztere zog im Okt. 1901 ein. Eröffnung Post 6. März 1902. Seither mehrmals umgeb. Kuppellaterne fehlt heute. Lit. 1) ZK 1902, S. 55–57; 1940, S. 55–56. 2) SKL 1 (1905), S. 599; 3 (1913), S. 118–119. 3) HS 7 (1912), S. 91. 4) *Kdm ZG II* (1935), S. 508–510. 5) Landis 1935. 6) Meyer 1973, S. 186. 7) *Grossvaters Zug* 1979, S. 25–30. 8) Keller 1991, S. 64–65, 96–99, 104–105. **Remise**, erb. von Bauführer W. Hauser für Post- und Telegrafengebäude, Projekt Sept. 1900. Hinter Hauptgebäude 2-g. Flachdachbau mit 4 Arkaden im EG. Garagenbau, Projekt April 1930. Abg. **Nr. 4** Haus Gutenberg, erb. von Karl Peikert für Buchdrucker Georg Hess, Projekt Dez. 1898. 3-g. giebelständiger Bau mit abgewalmtem Satteldach und Quergie-

beln, ehem. Druckerei im EG und 2 Vierzimmerwohnungen in den OG. Terrassenanbau mit Eisensäulen von Kunstschlosser Fritz Weber für Buchdruckerei Speck & Cie., Bb 12.12.1908. **Nr. 6** Verwaltungsgebäude Wasserwerke Zug AG, auf bereits 1899 erworbenem Grundstück geplant von H. Nausack mit Maschinenhaus, Projekt Dez. 1905. In deutscher Neurenaissance mit gotisierenden Treppengiebeln entworfenes Wasserschloss. «Dasselbe ist in einfacher, sich der Gotik und mittelalterlichen Formen anlehnend gehalten, da der Wunsch geäussert wurde, sich möglichst den alten Zuger Architekturformen anzupassen. Um dem Gebäude den Wohnhauscharakter zu nehmen, ist am Mittelbaurisalit ein Turmaufsatz mit zwei kleinen flankierenden Ecktürmchen vorgesehen, welche dem Ganzen einen dem Zwecke des Gebäudes entsprechenden Charakter verleihen» (Lit. 1). Unter Übernahme der Gesamtdisposition vereinfachte, neue Fassaden von Dagobert Keiser Sohn, Projekt Sept. 1906/Febr. 1907. Bauausführung von Johann Landis, Bildhauerarbeiten wohl von Franz Kalb (Zürich), Schmiedeisensportal von Fritz Weber. Ren. 1979. Lit. 1) *Bericht über die Erstellung einer Unterstation des Elektrizitätswerkes und eines Verwaltungsgebäudes der Wasserwerke Zug AG*, Zug 1906, S. 16. 2) Landis 1935. **Nr. 10** Ehem. Pächterhaus des Landwingsches Fideikommisses. Abg. 1900. Doppelwohnhaus Posthof, 1900/01 erb. für Malermeister Kaspar Weber. Im 1. OG. 1925 Fassadenmalereien von Karl Moos mit die Zwillingfenster flankierenden Frauengestalten. Übertüncht anlässlich der Ren. 1980. Sitz

91

89

90

der kant. Gebäudeversicherung mit Archiv. Lit. 1) *Tugium* 4 (1988), S. 25–26. **Nr. 12** Wohnhaus mit Werkstatt, erb. von Dagobert Keiser Sohn für Kunst- und Bauschlossler Fritz Weber, Projekt Dez. 1905. Am 2-g. Eckerker zur Strasse Darstellung von Schlosserwerkzeugen und gegen Süden in Teilen erhaltenes, mächtiges Hoftor. Fassadenren. 1980. **Nr. 14** Doppelwohnhaus mit Werkstatt, erb. von Bauführer Karl Koch für Kunstschreiner August Martin, Projekt Juli 1905. Traufständiger Giebelbau mit südl. Wohn- und Magazinbau, Projekt Nov. 1905. Gegen Süden erneute Erw. mit Holzschuppen von Johann Landis, Projekt April 1908. Abg. 1958. **Nr. 16** Wohn- und Bürohaus, auf von Kantonsing. Franz Müller erworbenem Grundstück erb. von Dagobert Keiser und Richard Bracher als eigenes Domizil, Projekt März/Juni 1911. Inneneinteilung mit 2 südl. Büros im Keller, 3 Büros samt Grossraum für mind. 9 Arbeitstische im EG und Fünfstückwohnungen in den OG. Heute Haus der Korporation Zug mit veränderter Innenorganisation. **Nr. 18** Wohnhaus mit Magazin, erb. von Adolf Asper (Zürich) für Zahnarzt Josef Schell, Projekt Febr. 1899. 3-g. traufständiger Satteldachbau mit östl. situiertem, freistehendem Holzbau sowie späterem Gartenhäuschen von Zm Fritz Zumbühl, Projekt Okt. 1903. Abg. **Nr. 20** Wohnhaus mit Schuppen, erb. für Bh Karl Bissegger, Bb 18.4.1895. Von der Strasse zurückversetzter, 3-g. Bau mit Kreuzgiebeldach und Magazin im EG. Werkstattbau mit Atelier und Werkplatz von Bm Venerand Dicht, Projekt April 1897. Pläne im StadtA (11.4.III.12–13/IV.38–39). Gegen Osten Werkstattbau von Johann Landis, Projekt Aug. 1913. Abg. 1960. **Nr. 22** Wohnhaus mit Werkstatt, um 1896 erb. für Spenglermeister Emil Reutemann. Von der Strasse wiederum zurückversetzter, 3-g. Satteldachbau mit Umbau Werkstatt und gegen Süden 2-g. Magazinbau von Johann

Landis, Projekte März 1898 und Sept. 1903. Pläne im StadtA (11.4.V.15–16). Abg. 1956. **Nr. 24** 3FH mit Nebengebäude, erb. von Venerand Dicht auf eigene Rechnung, Bb 20.10.1894 und 12.2.1895. Traufständiger Giebelbau mit Eckblossen und gegen Osten freistehendem Magazin mit 3 zusätzlichen Wohnungen. Pläne im StadtA (11.4.III.19–22). Abg. nach 1976. **Nrn. 26–28** Doppelwohnhaus mit Schlosserei, vor 1904 erb. für Schmied Kaspar Acklin. Gegen Osten Terrassen- und Balkonbau, Projekte Okt. 1909 und Mai 1914. Werkstatt-erw. und Anbau Autogarage von Alois Stadler, Projekte Sept. 1921 und Okt. 1924. Garagenerw. von Alois Stadler und Walter Wilhelm, Projekt Febr. 1929. Umbau EG 1954. **Nr. 30** Doppelwohnhaus mit Werkstatt, erb. vor 1893. 2-g. Bauten mit trauf- und giebelständigem Satteldach. Hausumbau gegen Osten von Dagobert Keiser und Richard Bracher für Schlossermeister Karl Herrmann-Hess, Projekt März 1910. Estrichaufbau von Zm Gustav Weber und Ren. mit Teilumbau von Theo Hochstrasser für Spenglermeister Ferdinand Burch, Projekte März und Mai 1922. Abg. 1968.

Reiffergässli

Vom einstigen Hotel Rigi (s. *Vorstadt* 32) zur *Gartenstrasse*; im östl. Bereich heute überbaut. Ehem. Teilstück des alten Flurwegs von der *Vorstadt* zum Lauried (s. *Bleichmattweg*). Altbauten abg. 1984. **Nr. 3** Wohn- und Gewerbebauten Zum Schweizerdorf. Hauptgebäude mit hölzernem Turmerker auf Gusseisensäulen, erb. vor 1864 und ren. nach 1887. Nebengebäude mit zusätzlichen Wohnungen, erb. von Bauführer Karl Koch für Gipsermeister und Kantonsrat Fidel Brandenburg, Bb 20.10.1894. Pläne im StadtA (11.4.III.8–9). **Nr. 7** MFH, erb. nach 1887. 3-g. Laubenanbau von Bm Venerand Dicht für Steuermann Martin Weiss, Projekt Febr. 1899.

Nr. 4 Wohnhaus mit dreiseitigen Holzlauben, erb. nach 1887. Werkstattbau sowie Umbau und Magazinbau von Karl Peikert und Bm Fritz Weiss für Mechaniker Karl Brandenburg, Projekte Nov. 1912 und Jan. 1920. **Schopf**, erb. von Bm Carlo Cavallasca auf eigene Rechnung, Bb 30.11.1894. Plan im StadtA (11.4.III.14).

Rigianlage

In der *Vorstadt* öffentliche Grünzone, nach dem Ufereinbruch von 1887 errichtet 1889/90 aufgrund der Expertise des Geologieprofessors Albert Heim, der Ingenieure Robert Moser und Arnold Bürkli. Verschiedene Vorprojekte, darunter «Place de la Concorde» von Major Alois Uttinger-Ineichen entworfen und von Geometer Josef Keiser aufgezeichnet (StadtA: Planschrank), sowie anonymer utopischer Entwurf für eine monumentale Ausgestaltung der «Abbruchstelle in Zug, wie sie zum Andenken an den Unglückstag vom 5. Juli 1887 für alle Zeiten offen gelassen und hergerichtet werden sollte» (Lit. 1). Umbau 1953 zum ersten nach den Richtlinien der Pro Juventute gestalteten städtischen Kinderspielplatz in Zug. Neugestaltung ab 1991 vorbereitet. Lit. 1) *ZK* 1888. 2) Heim, Moser und Bürkli 1888, S. 46–47. 3) *ZNBI* 1961, S. 62–70. 4) *Zuger Vorstadt*, Gedenkschrift 1987, S. 41–43, 46–48, 72–73, 79–80, 97.

Rigistrasse

Führt vom einstigen Hotel Rigi zum *Bundesplatz*. Nach der Vorstadtkatastrophe von 1887 gleichzeitig mit der *Gartenstrasse* und der *Rigianlage* errichtet. **Nr. 1** Wohnhaus mit Praxis, erb. von Bm Johann Landis für Zahnarzt Anselm Kühn, Projekt Dez. 1894. Pläne im StadtA (11.4.III.30–35). **Nr. 2** Wohnhaus Zur Seerose, erb. von Karl Peikert für Weinhändler Josef Schmidt, Bb 7.8.1897. Pläne im StadtA (11.4.IV.18–21). Um- und Anbauten von Theo Hochstrasser



92



für Motorenhandlung Friedrich Oppiger Sohn, Projekt Juni 1921. Abg. **Nr. 4** Wohn- und Geschäftshaus, erb. von Bm Leopold Garnin als eigenes Domizil, Bb 28.7.1893. Pläne im StadtA (11.4.II.34-35). Einfriedung in Jugendstilformen. **Nr. 6 / Gartenstr. 7** Doppelwohnhaus mit Verkaufslokal und Büro, erb. von Johann Landis auf eigene Rechnung, Bb 18.4.1895. Strassenfassaden im EG mit Kunststein verkleidet; OG in Sichtbackstein. Pläne im StadtA (11.4.III.42-51). Veranda-Umbau und Küchenbalkone von Johann Landis für Dr. med. Fritz Imbach, Projekte März 1906 und Mai 1923. **Nr. 10** Wohnhaus, erb. von Dagobert Keiser Vater für Advokat Alois Hotz, Projekt Aug./Sept. 1894. 2-g. traufständiger Backsteinbau mit Quergiebel gegen Osten. Pläne im StadtA (11.4.III. 36-41). Abg.

Ringstrasse

Quartierstrasse im Obmoos, 1927 angelegt; grössere Bautätigkeit 1930/31.

Nr. 15 2FH, erb. von Josef Troxler (Emmenbrücke) für Fritz Müller-Lüdi, Projekt Jan./Febr. 1927. Abg. 1976. **Nrn. 2, 6** 2FHr, erb. von Leo Hürlimann für Eicher Fridolin Moser und Elektriker Rudolf Schärer, Projekt Mai 1929. **Nr. 8** 2FH, erb. von Bm Josef Kaiser für Oskar Weinberger, Projekt Mai 1929.

Rosenbergstrasse

Von der Höhe *Aegeristr.* 82 abzweigende Quartierstrasse zum Rosenberg, 1929 angelegt.

Nr. 33 Ehem. Bienenhaus, nach 1870 erb. für Rosenberg-Wirt Peter Theiler und Präsident des am 25.3.1898 gegründeten Kantonalzugerischen Bienenvereins. Abg. und Neubau für 82 Völker von Alois Stadler und Walter Wilhelm für Josef Theiler, Projekt Febr. 1931. Abg. 1968. Lit. 1) Kaiser 1885, S. 12, 2) *Werk*, Mai 1935, S. 212. 3) ZK 1949, Sep. S. 2. 4) *Grossvaters Zug* 1979, S. 100.

Nr. 30 Restaurant Rosenberg, früher Zur roten Laube genannt, 1581 erb. für Martin Brandenburg-Zurlauben als ehem. einzige Wirtschaft ausserhalb der Stadt (Lit. 3) am Pilgerweg nach Einsiedeln (s. *Aegerisaumweg*). Grössere Umbauten 1781 für Gebr. Hieronymus und Johann Georg Schell sowie vor allem 1870/71 für Entlebucher Oberrichter und später Schweizer Bienenvater Peter Theiler. 2-g. traufständiger Satteldachbau mit Quergiebeln und einstigem Bienenmuseum im obersten G. 1947/48 Umbau von Bm Hans Leuppi (Zürich-Villmergen) für Josef Theiler. Aussenren. 1990. Lit. 1) Weiss 1904, S. 26-27. 2) ZK 1920, S. 42; 1949, Sep. S. 2. 3) *Kdm ZG II* (1935), S. 528.

Rosenbergweg

Von *Aegeristrasse* und *Höhenweg* den Hang hinauf zum *Unterleh* und Rosenberg (s. *Rosenbergstr.* 30).

Nr. 1 3FH, erb. von Zm Dominik Häusler (Unterägeri) für Tagelöhner Anton Hürlimann, Projekt Dez. 1905. Verschindelter, traufständiger Satteldachbau mit südl. Quergiebel im Schweizer Holzstil. Gegen Nordwesten 2-g. verglaster Veranden-Anbau von Zm Josef Brun-Heinrich für Prof. Dr. J. Herzog-Hürlimann, Projekt Jan. 1927. Abg. 1977. **Nr. 3** 2FH, erb. von Dagobert Keiser und Richard Bracher für Direktor W. Wilhelm, Projekt März 1908. Gegen Süden orientierter Giebelbau mit hohem, abgewalmtem Satteldach, Klebdach und Lukarnen. **Nrn. 5, 2, 4** Drei Landhäuser, erb. von Emil Weber. **Nr. 5:** 2-g. Walmdachbau für Konkursbeamten A. Wettach-Bossard, Projekt Mai 1910. **Nr. 2:** Traufständiger, abgewalmter Satteldachbau mit nördl. vorstehendem Treppenturm und überdachtem Eingang für Kantonsförster G. Mettler, Projekt März/April 1915. Lit. 1) *SB* 9 (1917), S. 99-100, 103-106. **Nr. 4:** Haus Heimeli mit geschweiftem Mansardwalmdach und ebenfalls geschweifit überdachten Ausluchten und Lukarnen für Rechtsanwalt und Stadtrat Xaver Schmid, Projekt Okt./Nov. 1917. **Nr. 6** EFH, erb. von Bm Johann Landis für Schuhhandlung Karl Andermatt, Projekt Dez. 1922. Abg. 1981. **Nr. 8** 3FH, erb. von Emil Weber für Stadtschreiber Walter Schell, Projekt Sept. 1923. 2-g. Walmdachbau mit westl. Veranda und 4 Dachaufbauten. Ren. 1990.

Rothusweg

Vom *Guggiweg* zum Rothaus an der *Löberenstrasse*, vor 1917 als durchgehender Fussweg angelegt.

Nr. 9 Ehem. EFH, erb. von Theo Hochstrasser für Kantonsrat Eduard Hirzel-Spörri, Projekt Jan. 1922. Gemäss Baubeschrieb kommt die eigenwillige Hausform daher, dass der Mittelbau der städt. Badanstalt (s. *Alpenquai*) in seiner urspr. Grösse und Form komplett mitsamt den

kleinen Fenstern wiederverwendet wurde. Abg. um 1958.

St.-Antons-Gasse

Östl. der *Zeughausgasse* Verbindungsweg zum *Postplatz*; bis 1904 *Geissweid* genannt. Am 19. Febr. 1795 zerstörte der Geissweidbrand sämtliche Häuser. Schwefelturm abg. 1842.

Nr. 5 Wohnhaus, 1832 im Besitz des Kunstmalers Thomas Anton Wickart. 2-g. flachgedeckter Werkstattanbau mit Veranda von Dagobert Keiser und Richard Bracher für Installateur Thomas Wickart, Projekt Juli 1910. Dachstockumbau, Wohnhausaufbau, Terrassenanbau mit Garage und Dachzimmereinbau von Keiser und Bracher für Thomas Wickart, Bb 20.7.1912, 10.6.1916, 27.2.1926, 16.7.1927.

St.-Oswalds-Gasse

Von der *Aegeristrasse* zur *Kirchen-* und *Zugerbergstrasse*. Um 1488 planiert und ab 1882 gepflästert.

Nr. 3 Burghachschulhaus, ehem. Spital von 1516/17 und 1874-76 für städt. Knabenschulhaus neugotisch umgeb. von Dagobert Keiser Vater, Projekt Aug. und Dez. 1973, Juni und Aug., Nov./Dez. 1874. Bauausführung von Leonz Landis. Bei Inneneinteilung Längerschliessung durch Korridor vom alten Spital übernommen. 1879 Änderung der «verfehlten Konstruktion des Dachstuhles» (Lit. 4). Umbau Turnlokal in Musiksaal von Bm Johann Landis, Projekt Juli 1901. Einbau Warmwasserheizung von Centralheizungs-Fabrik Bern AG in Ostermundigen, Projekt Juli 1905. Pläne im StadtA (11.17 und 11.4.I.77). Gesamtren. bis 1987. Schulhausplatz während Umbau 1875 im östlichen Hangteil abgeflacht. Brunnen von Steinmetz Giovanni Salvadè (Caslano) 1936. Lit. 1) *Jb Industrieschule* 1879/80, S. 60-62. 2) *Kdm ZG II* (1935), S. 397-398. 3) Landis 1935. 4) ZK 1944, Sep. S. 3-4. 5) *Tugium* 3 (1987), S. 54; 4 (1988), S. 21. 6) Keller 1991, S. 118-119.

Kirche St. Oswald, 1478-83 begonnen unter Bm Hans Felder (Zürich) und Erw. bis 1558. Beginnende Neugotisierung des Innenraums ab 1849 mit Aufstellung des Sakramentshäuschens aus der Hünenberger Kirche St. Wolfgang, Entfernung Pfeileraltäre und Versetzung der Kanzel vom dritten an den zweitvordersten Pfeiler rechts; neue Kirchenstühle. 1861 Entfernung von 6 Altären sowie des Chorgitters, Errichtung Aloisius- und 1862 Barbara-Altar von Altarbauer Josef Müller (Wil). 1865 Beschluss Kirchenren. des Piusvereins, unter Prof. Albert Keiser Vorprojekt vom Bauschüler Dagobert Keiser Vater und Bezug von Bh Prof. Johann Ludwig Keiser und Ferdinand Stadler (beide Zürich) als Experten. 1865/66 neuer Hochaltar mit 2 Dreisitzen und Gespreng am gotischen

Kreuzaltar von Altarbauer Otto Glänz (Freiburg i. B.), Neubemalung Chor- und Schiffdecke von Dekorationsmaler Karl August Jäggli nach aufgefundenen Spuren der Originalmalereien, Wandgemälde am Chorbogen von Kunstmaler Melchior Paul von Deschwanden (Stans), Glasgemälde im Chor vom Atelier Josef Röttinger (Zürich). 1867 Errichtung Rosenkranz-Altar von Ludwig Suter-Meyer (Luzern) mit Gemälden von Kunstmaler Josef Balmer (Abtwil) und Sprengwerk von Lang (Bregenz). 94 1870 neue Kanzel von Josef Müller am zweitvordersten Pfeiler links. 1871 Glasfenster in den Seitenschiffen vom Atelier Josef Röttinger und Glasmaler Pfyffer (Luzern), neue Beichtstühle und Bänke in den Seitenschiffen. 1872 neue Seitenschiff-Pultdächer von Bm Leopold Garnin. 1881 neugotische Bekrönung der Chorstühle von Bh Josef Roman Schwerzmann, auch Klebdächer der Hauptfassade erneuert. 1890 Stationenbilder in Holzmosaik von Kunstschüler Kajetan Bucher. Ende 1893 nicht ausgeführtes Umbauprojekt mit grossem Querschiff, neuem Chor und Turm auf Südseite von Heinrich von Segesser (Luzern). Prof. Johann Rudolf Rahn (Zürich) bekämpft Projekt derart erfolgreich, dass sogar Richtigstellungen seitens Wettbewerbsjury neu St. Michael und von Heinrich von Segesser folgen (Lit. 3, 4). 1897 Turmuhr von J. Mäder (Andelfingen). 1915 Innenren. unter Dagobert Keiser Sohn, ornamentale Gewölbemalereien und Neufassung Apostelstatuen von Hermann Beul (Einsiedeln). 1931–35 Aussenren. nach Plan von Prof. Josef Zemp (Zürich) unter Bm Josef Kaiser sowie Bauhüttenvorsteher Giovanni Salvadè (Caslano), Ersatz fast aller Fassadenskulpturen durch Kopien. 1935 Innenren. mit Entfernung der neugotischen Ausstattung bis auf Kanzel und vom Jesuitenpater Josef Spillmann gestifteten Rosenkranz-Altar; neuer Hochaltar und am Chorbogen 2 sandsteinerne Nebenaltäre von Prof. August Weckbecker (München), letztere von H. Rippberger gehauen und 1950 farbig gefasst. Im Chor Glasgemälde 1935 von Felix Baumhauer (München). 1962/63 Innenrestaurierung mit Kabinettsscheiben 1965 im Schiff von Eduard Renggli (Luzern). Neueste Innen- und Aussenren. 1986 und restaurierte Fassung Königsportal 1987 abgeschlossen. Lit. 1) ZK 1864, S. 20; 1891, S. 13–16. 2) Albert Keiser, *Erinnerungsblatt an die Restauration der St. Oswaldskirche*, Zug 1866. 3) NZZ 15.3.1894, Nr. 74. 4) SBZ 23 (1894), S. 72, 99–100. 5) Franz Xaver Uttinger, *Die Pfarrei Zug und ihre Wohltäter*, Zug 1902, S. 53–57. 6) ZNBI 1934, S. 11–20. 7) Kdm ZG II (1935), S. 141–142. 8) Hans Koch, *Die Kirche St. Oswald Zug*, SKF 1975, S. 12–13. 9) Zuger Kunstgesellschaft, *Ausstellungskatalog 500 Jahre Kirche*

St. Oswald Zug, Zug 1980. 10) *Tugium* 2 (1986), S. 13–17, 45–46; 4 (1988), S. 29–32, 52–53. 11) Keller 1991, S. 172–177, 198–199. Ehem. **Friedhof St. Oswald**, 1867 aufgehoben. Vermutlich um 1480 geweihtes Beinhaus, 1852 umgeb. in **Mariahilf-Kapelle** mit geschlossener Nordfassade und Entfernung des Totenkranz. 1872 neuer Altar, 1905 Ren. und wiederum neuer Altar. 1931/32 Aufstellung Zurlaubenepitaph. Jüngste Kapellenren. 1990. **Denkmal** zur Erinnerung an den einstigen Friedhof mit Pietà nach Modell Prof. Steinhäuser (Karlsruhe) 1878 von Bh Alois Brandenburg ausgeführt, Baldachin mit schmiedeisernem Zierwerk der Kunstgewerbeschule Luzern unter Leitung von Zeichenlehrer Seraphin Weingartner (Luzern). Baldachin heute durch Pultdach ersetzt. Lit. 1) Kaiser 1885, S. 8. 2) ZNBI 1894, S. 34. 3) Weiss 1904, S. 20. 4) HKI 10 (1930), S. 135–136. 5) Kdm ZG II (1935), S. 290–294. 6) *Tugium* 7 (1991), S. 36, 70–71.

Nr. 19 Nebengebäude der früheren Seifensiederei Brandenburg (Liegenschaft Nr. 15). In Hofsituation traufständiges Giebelhaus vor 1864 sowie l-g. langgezogener Terrassen- und Remisenanbau in Backstein, Geländer aus Steinsockeln mit Vasen und ornamentalen Schmiedeisengittern, entstanden vor 1904. Lit. 1) ZK 1945, Sep. S. 2–3. **Nr. 21** Stadt- und Kantonsbibliothek Zug, 1530 als Kornhaus erb. und 1798 zur Kaserne umgeb. Im EG ab 1.12.1879 Volksküche eingerichtet und wieder liquidiert 22.12.1883. Totalumbau 1894 mit neuen Böden, teils vergrösserten Fenstern und erneuertem Dachstock. «Die morschen Balken sind durch solide eiserne Träger ersetzt worden. Ein Anbau mit breiter, fester Treppe erleichtert den Ausgang und ermöglicht das rasche Verlassen der Kaserne im Falle von Feuersgefahr» (Lit. 2). Nach

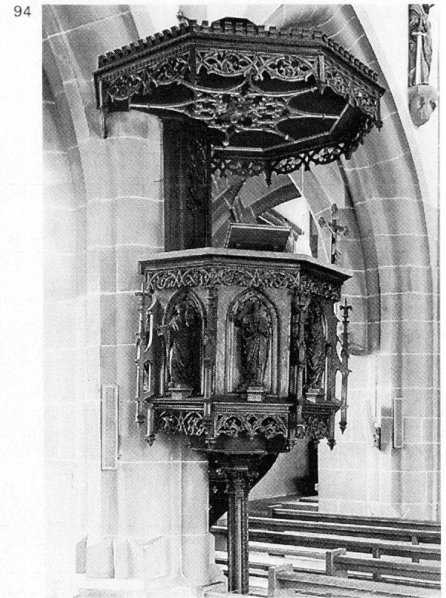

Um- und Neubau Bibliothekseröffnung 1.10.1986 und Sitz Stadtarchiv. Lit. 1) NBI *Zürcher Hilfsgesellschaft* 92 (1892), S. 45. 2) *Allg. Schweiz. Militär-Zeitung* 40 (1894), S. 147, 235, 259. 3) Kdm ZG II (1935), S. 399–400. 4) ZK 1945, Sep. S. 4–5. 5) *Grossvaters Zug* 1979, S. 66–67. 6) *Tages-Anzeiger Magazin* Nr. 48, 1985, S. 42–43. 7) *Tugium* 1 (1985), S. 66; 2 (1986) S. 56; 3 (1987), S. 26–28.

Nr. 2 Fachwerkhhaus, heute verputzt. Ab 1874 bis spätestens 1919 mit sog. Café Drahtbrücke. Umbau Wirtschaftslokal von Zm Robert Banzer für Postillon Leonz Suter, Projekt März 1904. Abg. 1992. Lit. 1) ZK 1944, Sep. S. 4–5. **Oswaldsbrunnen**, erb. 1664 oder 1700. 1883 Statue entfernt und 1915 wieder aufgestellt. 1916 Brunnen ren., Figur neugefasst 1937. Seither wieder ren. Lit. 1) Kdm ZG II (1935), S. 418. **Nr. 16** Wohnhaus, 1574 dat.

93



und 1886 von Dagobert Keiser Vater erworben. Gegen Norden 2-g., unterkellertes Werkstattanbau mit geschweiftem Walmdach von Dagobert Keiser und Richard Bracher für seit Nov. 1910 neuen Hauseigentümer Schreinermeister Thomas Brandenburg, Projekt Nov. 1910 und Jan. 1911. Lit. 1) ZK 1945, Sep. S. 5. **Nr. 20** Ehem. Schulhaus, 1710–1722 erb. als Knabenschule, ab 1861 Industrie- und bis 1944 Gewerbe-, von 1886 bis 1920 Kantonsschule. Im Estrich Naturalienkabinett von Dagobert Keiser Vater, Projekt Febr. 1869, und für Aussenren. Aufnahme Fensterdetails, Projekt Juli 1878. Pläne im StadtA (11.17). Heute Bauamt der Stadt Zug mit Archiv. Lit. 1) *Jb Industrieschule* 1879/80, S. 54–60; 1885/86, S. 1–124. 2) *Kdm ZG II* (1935), S. 407–409. 3) ZK 1945, Sep. S. 6–7.

Schanz

Vom *Postplatz* zum Kapuzinerturm und zur *Löberenstrasse*. Teil des ehem. Schanzengrabens zw. 1842 abgebrochenem Geissweid- oder Schwefelturm und Löberentor mit 1899 dazu parallel angelegtem *Löberensteig*. Nach Vorstudien im März 1841 für private Hütten dann einseitige, an Stadtmauer angelehnte Zeilenbebauung ab 1843. Plan im StadtA (11.4.I.80). Lit. 1) ZN 9.11.1984, Nr. 136, S. 35.

Nr. 2 Wohnhaus, 1843 erb. für Metzger und Wirt Melchior Bucher. 3-g. Bau mit abgewalmtem Satteldach. Plan im StadtA (11.4.I.11a). Abg. 1928. Neubau 95 Schanzeck von Max Schneebeil (Zürich) für Metzgermeister Josef Röllin-Zürcher, Projekt Nov. 1927/Febr. 1928. Auf unregelmässigem Grundriss 4-g. Flachdachbau mit leicht vorkragendem Erker und gemäss Baubeschrieb mit gesundem Dachgarten. EG mit Verkaufsläden, Garagen und Keller. Bauausführung von

95

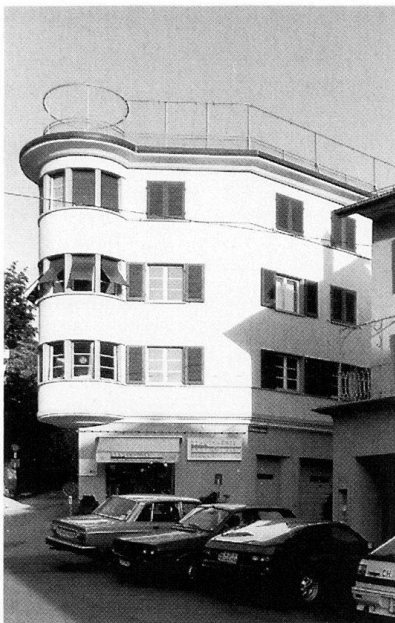

96



Heinrich Peikert. Lit. 1) ZK 1941, Sep. S. 7. 2) *Peikert Aktuell* Nr. 14, Zug 1982, S. 6. **Nr. 4** Ehem. Stallgebäude zum Hotel Post (s. *Zeughausgasse* 3), Aufstokkung mit Wohnung und Heuboden von Dagobert Keiser und Richard Bracher für Postpferdehalter Leonz Suter, Projekt Dez. 1909. Später Wohnsitz von Alfred Hirschi-Suter, Postillon 1917 bis 1930 und städt. Ausrufer bis 1956. Abg. 1987. **Nrn. 6, 10** Ök.-Bauten abg. 1965 und 1966. **Nr. 8** Haus Bossard, 1846 erb. für Michael und Franz Brandenburg. Um 1885 Wohnhausaufbau und Werkstatt von Bm Johann Landis für Schreiner Carl Bossard. Pläne im StadtA (11.4.I.44–45). 1-g. Werkstattanbau 1900 in Sichtbackstein von Johann Landis. Umbau 1963. Lit. 1) ZK 1941, Sep. S. 9. **Nrn. 12, 14** Ehem. Ök.-Bauten. **Nr. 12**: Scheune, erb. 1865 und abgebrannt 1929. Wohnhausneubau Zur Schanz 1952. **Nr. 14**: Hütte, erb. 1874 und als Magazin für Apotheke Wyss (s. *Neugasse* 1) neu gebaut 1912/13. Für Garagenraum modernisiert. **Nr. 16** Haus Schanzhöhe, 1875 erb. für Messerschmied Xaver Stadler. 2-g. traufständiger Satteldachbau. Gegen Westen Balkon für bestehendes Dachzimmer und östl. Lukarne von Bm Fritz Weiss für Briefträger Theodor Näf, Projekt Juni 1927. **Nrn. 18–20** Ök.-Bauten, vor 1894 erstellt. **Nr. 18**: ehem. Rindenhütte, später Garagen und 1981 Wohnung eingeb. **Nr. 20**: ehem. Remise, 1910 in Wohnhaus umbg. für Wagner Anton Knecht. Innenumbau von Dagobert Keiser und Richard Bracher für Installateur G. Staub-Mugglin, Projekt Juni 1929.

Schanzenplatz

Siehe *Postplatz*.

Schilfmattweg

Neue Bezeichnung für ein Erschliessungssträsschen, nach dem gleichnami-

gen Wohnhaus benannt.

Nr. 7 s. *Chamerstr.* 47a. **Nr. 11** 2FH Schilfmatt (früher *Chamerstr.* 51b), auf von Walter Staub-Garnin erworbenem Grundstück erb. von Bm Johann Landis für Caspar Landis-Keiser, Projekt März 1924. Herrschaftl. Landsitz im Zuger Bauernhausstil mit steilem Krüppelwalmdach und Fusswalmen; noble Einfriedung. Gegen See 1-g. Gartenhaus, Projekt Febr. 1925.

Schlachthausstrasse

Siehe *Ahornstrasse*.

Schmidgasse

Von der *Bahnhofstrasse* zur *Vorstadt*, nach Katastrophe von 1887 und Abbruch zweier Häuser im Sommer 1889 angelegt und nach Schmied Alois Zehnder (s. *Bahnhofstr.* 13) genannt.

Nr. 2 Magazin, erb. von Bm Leopold Garnin für Eisenhandlung Johann Landtwing, Projekt Jan. 1891. 2-g. giebelständiger Bau mit Satteldach. Pläne im StadtA (11.4.II.27–28). Umbau 1926. Abg. 1952. **Nr. 8** Ateliergebäude, von der südl. auf die nördl. Strassenseite verlegt von Emil Weber für Fotograf St. Dobrzanski, Projekt Dez. 1920. Für Neuüberbauung Kino-Liegenschaft Seehof abg. 1947.

Schönbühl

Erschliessungsstrasse vom Höhenweg zum Schönbühl.

Nr. 10 Landhaus Schönbühl, erb. 1605. Auf Westseite Eisenbalkone, erstellt um 1900. 2 freistehende Ök.-Bauten Remise und Waschhaus von Bm Johann Landis für Direktor Karl Wickart, Projekte Okt. 1904 und April 1905.

Schöneegg

Quartierbezeichnung bis nach 1973, heute übernommen für südl. Endstück der *Zugerbergstrasse* bis Seilbahnstation.

Nr. 3 Landhaus mit freistehendem Waschhaus, 1909/10 erb. von Dagobert Keiser und Richard Bracher für Kantonsrat und Konditor Anton Landtwing auf am 16.2.1909 von der Zuger Berg- und Strassenbahn erworbenem Grundstück. Zeitweise auch Restaurant Weber. Lit. 1) *Grossvaters Zug* 1979, S. 112. Nr. 5 Ehem. Waschhaus (s. Nr. 3), nach erstem Besitzerwechsel vom Landhaus abparzelliert und am 20.12.1919 verkauft an Franz Maurer. Seither Wohngebäude. Um- und Ausbau 1931 sowie 1990/91. Nr. 19 Station Schöneegg der Zugerbergbahn, 1906/07 erb. gemeinsam mit Standseilbahn und Station Zugerberg von der Firma Froté Westermann & Cie. (Zürich) für Zuger Berg- und Strassenbahn, seit 1959 Zuger Bergbahn und Bus AG. Tal- und Bergstation neugeb. 1960 und 1970. Lit. 1) Civelli 1987, S. 210–247. Nr. 29 Villa Zur Ermitage in grossem Park, erb. 1895 mit Nebengebäude sowie Stallung 1898. Hauptgebäude mit traufständigem, abgewalmtem Satteldach und Holzzierelementen. Seit 1918 mehrfach umgeb. Nr. 6 Wohnhaus mit späterem Restaurant Schöneegg, erb. 1872. Erkeranbau von Theo Hochstrasser für Berta Speck, Projekt Juli 1924. Nr. 24 Pächterhaus der Villa Farrenbühl (s. Nr. 30), erb. von Ulrich & Pfister (Zürich), Bb 6.3.1920. Nr. 30 Villa Farrenbühl, 1917 als Sommerhaus erb. von Dagobert Keiser und Richard Bracher für Rechtsanwalt Dr. Eugen Keller-Huguenin. Gegen Süden Anbau mit Loggia und neuem Herrenzimmer von Keiser und Bracher, Projekt Jan. 1925. Weiterer Anbau 1933. Im Norden der Anlage schmiedeisernes Portal mit Steinvasen auf Torpfeilern. Als Kulturobjekt im kant. Richtplan 1987 erwähnt.

Schützenstrasse

Siehe *Gotthardstrasse*.

Schwertstrasse

Von der *Institutsstrasse* zu den Friedhofeingängen und weiter zur *Zugerbergstrasse*. Im Norden um 1920 angelegt und 1924 gegen Süden weitergeführt. Strassenamen nach dem damaligen Landeigentümer, Scheunenbesitzer und Bauherrn der Häuser Nrn. 10–12, 14, 16 und 18, Kaufmann Carl Dosenbach zum Schwert (s. *Grabenstr. 1–3*).

Scheune Schwerthof, ehem. im Besitz von Landwirt Josef Keiser. Östl. Trottenraum samt Remisenanbau, Wohnungseinbau gegen Süden und nördl. Vordachvergrößerung vom Baugeschäft Peikerts Erben, Projekte Mai und Juli 1920, Febr. 1921. Nrn. 10–12 Doppel-EFH, erb. vom Baugeschäft Peikerts Erben, Bb 19.7.1924. 1-g., traufständige Satteldachbauten mit je 5 Zimmern und 2 Dachgauben gegen Osten. Nrn. 14, 16 Freistehende EFH, erb. von Heinrich Peikert, Projekt April 1926. Giebelständige Bau-

97

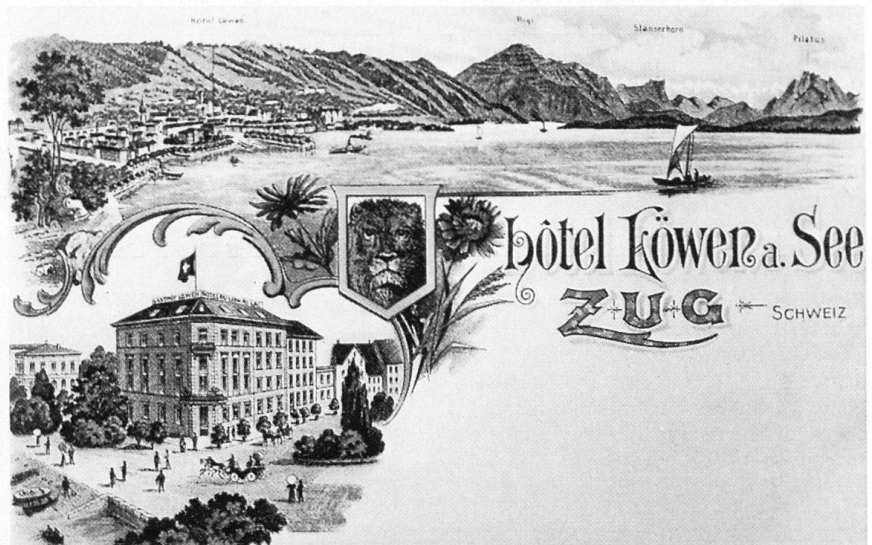

ten mit Mansardsatteldach, je 5 Zimmern und Büro im EG. Nr. 18 EFH, erb. vom Baugeschäft Peikerts Erben, Projekt Juli 1924. Umbau und Ren. 1987. Nr. 30 Landhäuschen, 1894 erb. für Georg Kaiser. Giebelständiger Bau mit hölzernen Zierelementen und ehem. Zugang von der *Zugerbergstrasse* her. Nr. 32 Ehem. Remise mit späterem Wohnungsaufbau Zur kleinen Heimat (s. Nr. 30). Neuer Wohnungseinbau im OG von Bm Oskar Zeier für Mechaniker Emil Meyer-Speck, Projekt April 1924. Wohnhausanbau 1953.

Seelikon

Zugang zum See von der *Graben-* beziehungsweise *Artherstrasse*; als Fahrweg 1823 vermessen.

Haus Im oberen Löchli. Totalumbau in unterkellerte, 1-g. Werkstatt mit Flachdach von Bm Johann Landis für Kupferschmied Franz Iten, Projekt Febr. 1889. Pläne im StadtA (11.4.I.3–4). Abg. Lit. 1) ZK 1937, S. 50. **Städt. Badenstalt**, erb. von Bm Leopold Garnin, Eröffnung 26.7.1882. Während der 2 folgenden Winter Lokal für Fischbrutanstalt (s. *Unter-Altstadt* 14). «Die Badenstalt als solche enthält 6 Badezellen mit Duschseinrichtungen und ein Bureau. Die Spritzbäder werden gespiesen durch die städtische Wasserleitung und weisen einen Druck von 10–12 Atmosphären auf» (Lit. 1). Abg. Lit. 1) ZK 1890, S. 39–40. 2) *Grossvaters Zug* 1979, S. 74.

Seestrasse

Vom *Postplatz* Richtung Süden zum *Landsgemeindeplatz* und *Fischmarkt* verlaufende Strasse im südlichsten Teil des mittelalterlichen Stad. Nach seit 1840 belegten Ausbauvorhaben konkrete Planvorschläge von Goldschmied Caspar Schell ab 1860 und 1868 mit von Dagobert Keiser Vater beantragten Korrekturen. Pläne in BibZ (TKq 41, TK 102) und StadtA (11.15). Beginn Quaubau *Platz-*

wehre bis Hechtleist Frühjahr 1873 (s. Kap. 2).

Nr. 3 Restaurant Gotthard, Hausaufstokkung und Ausbau DG von Zm Jakob Sidler für Malermeister Kaspar Weber, Bb 5.9.1892. Plan im StadtA (11.4.II.2). Lit. 1) ZK 1940, S. 46–47. 2) *Grossvaters Zug* 1979, S. 48. Nr. 13 Gasthaus und Hotel Löwen, nach Vorgängerbau wieder erb. 1524. 1663 erneuert. Umbau des östl. Teils für Alois Uttinger-Röllin um 1870. Anbau gegen den See mit 2-g. Saal à l'italienne für Albert Uttinger-Speck und Einweihung mit Edinsonscher Glühlampenbeleuchtung am 30.12.1884. Pläne im StadtA (11.4.I.8). Östl. Hausteil nach Brand modern aufgeb. Lit. 1) ZNBl 1886, S. 32. 2) ZK 1933, S. 27; 1939, S. 46–48. 3) *Kdm ZG II* (1935), S. 518. 4) *Grossvaters Zug* 1979, S. 47. 5) *Zuger Vorstadt*, Gedenkschrift 1987, S. 56. Vor Nr. 15: s. *Graben* 2. Nr. 15 Haus Zur Gerbe, 1773 umgeb. für Gerber Georg Josef Weber. Umbau und Ren. sowie Erkeranbau mit Balkon und Überdachung der nördl. Stiege von Dagobert Keiser und Richard Bracher für Witwe Kaspar Weber-Moos, Projekt März 1910. Balkongitter und Treppengeländer von Schlossermeister Fritz Weber. Ren. Putzfassade mit hellrot eingefärbtem Besenwurf 1975 und Freilegung nördl. Riegelfassade 1977. Lit. 1) *Kdm ZG II* (1935), S. 442. 2) ZK 1948, Sep. S. 1–2. 3) *Tugium* 1 (1985), S. 22, 25.

Gerbeplatz, mit ehem. Gerbegruben samt seeseitiger Stützmauer, entfernt 1896. **Waschhaus**, 1897 erb. für Sattlermeister Josef Schell. Pläne im StadtA (11.4.IV.1a). Abg. Vier **Steinbüsten** «Wilhelm Tell», «Arnold Winkelried», «Bruder Klaus» und «Jeremias Gotthelf», vom Maler und Bh Johann Michael Bossard (Hamburg) 1907 auf Stelen geschaffen, von Familie Dr. Emil Hegg 1967 der Stadt Zug geschenkt und 1987 neu aufgestellt. Lit. 1) ZK 1940, Sep. S. 2. 2) *Tugium* 3 (1987), S. 47, 58.

Sonnenstrasse

Vom *Bleichmattweg* nach Osten ansteigend, 1910 in der Sonnenmatte erstellt zur Erschliessung der gleichzeitig projektierten EFH-Kolonie Lauried. Gesamtplanung von Hans Studer (Weinfelden) für die Bahnbeamten Hirzel und Koch. Unterschiedlich gestaltete Dachformen, Erker und Veranden kennzeichnen die 1-g. Bauten mit voll ausgenutztem Dachstock.

Nr. 1 EFH, erb. von Karl Peikert, Projekt Febr. 1912. **Nrn. 3, 5, 7** EFHr mit je 6 Zimmern, erb. von Bm Fritz Weiss, Projekt April 1912. **Nrn. 5** und **7** umgeb. **Nr. 9** EFH mit 5 Zimmern, erb. von Hans Studer, Projekt Juli 1910. **Nrn. 2, 4, 6, 8, 10** EFHr mit je 5 Zimmern, erb. von Hans Studer, Projekt März 1910. **Nr. 6** umgeb.

Tellenmattstrasse

Von der *Artherstrasse* nördl. Schulhaus Oberwil gegen Osten und unterhalb der Gotthardlinie weiter zur Widenstrasse; vom Süden her als Zufahrtsweg angelegt 1890.

Ehem. **Zündholzfabrik**, erb. von Bauführer Karl Koch für Johann Bechelen, Projekt Mai 1890. Pläne im StA (Th. 15). 1895 Volksabstimmung über Phosphor-Verbot bei Zündholzfabrikation. Wohnungseinbau im Südflügel von Bm Oskar Zeier für Frau Schneidermeister Christian Hettinger, Projekt April 1924. Abg. Lit. 1) *Zuger Amtsblatt* 29.9.1895. 2) Steiner 1984, S. 88–89.

Unter-Altstadt

Vom *Fischmarkt* zur Liebfrauenkapelle, parallel zur *Ober-Altstadt*. Längsgasse innerhalb der ältesten Altstadtmauer.

Nr. 1 Rathaus, um 1505 als spätgotisches Fensterhaus neu erb., heute Sitz Bürgergem. Zug. 1617/18 Ren. mit Verlegung des Eingangs von der Westseite zum *Fischmarkt* und Fassadenschmuck von Maler Kaspar Nussbaumer (Aegeri). 1. Hälfte 19. Jh. Umbau der offenen Ratslaube im 1. OG zu Kanzlei und Sitzungszimmern. 1874–78 Ren. des gotischen Saals von Dagobert Keiser Vater, Bh und Restaurator Julius Leemann (Zürich) und Holzschnitzer W. B. Christian Uttinger. Pläne im Bürgerarchiv (B.13.9). Eröffnung des Historischen Museums 18.5.1879. 1896 Ren. mit symmetr. Giebelbefensterung und neuen Fassadenfresken von Dekorationsmaler J. Albert Benz (Luzern). 1905 Halle im EG mit Schmiedeisengittern von Schlossermeister Fritz Weber. 1931–33 Ren. des gotischen Saals unter Leitung Prof. Josef Zemp (Zürich). Nach 1946 im 1. OG ausgebrochenem Brand Schliessung Museum und 1950–52 grosser Umbau mit Innen- und Aussenrestaurierung sowie Entfernung sämtlicher Fassadenmalereien. Neuanstrich Fassaden 1975. Lit. 1) *Bürgerhaus* 10 (1922), S. 16–18. 2) *Kdm ZG II* (1935), S. 365–390. 3) *ZK* 1936, S. 58. 4)

ZNBI 1953, S. 77–80. 5) Zuger Kunstgesellschaft, *Ausstellungskatalog 100 Jahre Historisches Museum Zug*, Zug 1979, S. 4–9. 6) Keller 1991, S. 122–127, 198–199. **Nrn. 3–29** Östl. Hauszeile mit Altstadtbauten, durch Ehgraben von der *Ober-Altstadt* getrennt. **Nr. 9**: neuer Fassadenverputz 1894 für Korporationsrat Klemenz Speck. **Nr. 13**: Haus Zum Schwanen, Lukarnenaufbauten von Zm Robert Banzer für Gerichtsschreiber Ernst Büttler, Projekt Febr. 1927. **Nr. 19**: Dachaufbau gegen Ehgraben für Malermeister Gottfried Schwerzmann, Bb 7.10.1916. Ren. des EG und Ladeneinbau 1979. **Nr. 23**: Dachaufbau von Unternehmer Anton Frigo auf eigene Rechnung, Projekt Aug. 1921. **Nr. 27**: Umbau Pferde-stall in Autogarage von Alois Stadler für Bäcker und Taubenwirt Ernst Brandenberg, Projekte Dez. 1924 und Nov. 1927. **Nr. 29**: ehem. Provisorhaus, Wohnungseinbau im EG und Dachstock für Maria Acklin-Weber, Bb 29.7.1924. Lit. 1) *Kdm ZG II* (1935), S. 434–437, 513–514. 2) *ZK* 1937, S. 51–54. 3) *Tugium* 7 (1991), S. 41–44, 66–69.

Nrn. 4–40 Westl. Hauszeile mit Altstadtbauten. **Nr. 14**: ehem. Kaufhaus, kurz nach 1435 als Holzhaus erb. Seeseitig gemauerter Anbau um 1500 mit Ende 1886 eingerichteter Fischbrutanstalt (s. *Seelikon*) und 1892 eröffnetem Fischereimuseum. Gassenseitiger Hausteil umgeb., ren. samt Öffnung eines Arkadenbogens und Einrichtung Gantlokal im EG 1916/18 nach Vorstudien von Emil Weber, Projekt Jan./Febr. 1911. Pläne im StadtA (11.41). Lünettengitter von Franz Weber, dekorative Fassadenbemalung möglicherweise bei späterer Ren. 1925 (Lit. 3). Neuer Umbau für Kunsthaus Zug, Eröffnung 26.11.1977 und Finissage 28.4.1990 (s. *Dorfstr.* 27). **Nr. 20**: ehem. Sust, über Torbogen 1575 dat. Nach Aufhebung kant. Zölle versteigerte die Stadt das Gebäude 21.6.1861 an Goldschmied Caspar Schell; nachfolgender Einbau von 2 Wohnungen und Unterteilung der EG-Halle. Seeseitiger Balkon-Anbau für Schreinermeister Christian Hess, Projekt Juni 1928. Gesamtren. 1987. **Nr. 22**:

Schönbrunnerhaus, nach 1874 Giebelaufbau für Nagelschmied Johann Brandenberg. Plan im StadtA (11.4.I.1). **Nr. 24**: seeseitiger Balkon-Anbau von Bm Johann Landis für Schneider Robert Stadlin, Projekt Mai 1911. **Nr. 30**: Giebelaufbau für Fidel Keiser, Projekt Jan. 1896. Plan im StadtA (11.4.IV.1). Östl. Lukarnenaufbau und bauliche Veränderungen an freistehender Nordseite von Anton Frigo auf eigene Rechnung, Projekt April 1927. **Nr. 34**: Eckhaus Zur Farb, über Torbogen 1550 dat. 1872 Aufstokkung mit 3. OG für Schlossermeister Josef Acklin. **Nr. 36**: ehem. Mänge des Hauses Zur Farb, 1872 in Schlosserwerkstätte umgeb. und um 1. Wohngeschoss erhöht für Gebr. Josef und Johann Acklin. Im ehem. Giebel Einbau Wohnung mit Flachdach für Robert Acklin, Projekt Okt. 1930. Um- und Ausbau 1979. **Nr. 38**: Haus Im Loch, als westl. Anbau Liebfrauenkapelle um Mitte 18. Jh. neu erb. für Bäcker und Hauptmann Johann Jakob Brandenberg. 1864 in Seehof umbenannt unter Leutnant Karl Franz Landtwing. Seit Febr. 1908 im Besitz Gen. Marienheim. Umbau mit Aufstokkung um 1 G und hohem Treppenhaus-Anbau von Emil Weber, Projekt Nov. 1915. Fassadenren. 1981. **Nr. 40**: Marienheim Sta Maria, mit Einbezug alter Umfassungsmauern neu erb. von Emil Weber für Gen. Marienheim, Projekt März/April 1909. Südl. 3-g., flachgedeckter Anbau und auf Hauptgebäude nördl. Lukarnen-Ausbau von Emil Weber, Projekte Nov. 1915 und Nov. 1929. Gegen Nordwesten 2-g. Saalanbau mit begehbarem Dach von Bm Josef Kaiser, Projekt Febr. 1930. Aussenrestaurierung der neubarocken Polychromie 1975. Lit. 1) *ZNBI* 1889, S. 28. 2) *Bürgerhaus* 10 (1922), S. 22–23. 3) *Kdm ZG II* (1935), S. 395–397, 428–433. 4) *ZK* 1937, S. 43–49. 5) Zuger Kunstgesellschaft, *Ausstellungskatalog Eröffnung Kunsthaus Zug*, Zug 1977. 6) *Tugium* 1 (1985), S. 22, 24, 32; 4 (1988), S. 27–28; 7 (1991), S. 41–42, 44.

Kapelle Unserer Lieben Frau, genannt Liebfrauenkapelle, 1266 erstmals erwähnt. Nach 4. Ren. 1818–1820 (Lit. 1, 2) erneute Innenren. 1874 von Ludwig Suter-Meyer und Dekorationsmaler Th. Mackert (beide Luzern) mit Übermalung Deckenbilder und Restaurierung Altäre und deren Gemälde. 1910 wiederholte Innenren. von Emil Weber nach Vorgaben von Pater Albert Kuhn (Einsiedeln). Auffrischung Seitenaltäre von Kirchenmaler Josef Heimgartner (Zürich), Stukturen von Hubert Zotz und Alois Griessl, ornamentale Bildschnitzereien von Kunstschreiner August Martin, neue Orgel von Th. Kuhn (Männedorf). Vordach über nordöstl. Portal von Emil Weber, Projekt März 1910. Neue Kirchenbänke von Schreiner Josef Wickart. 1933 Ren. Turm und 1935 Ren. Nordfassade. Gesamtrestaurierung

98



1982. Lit. 1) ZK 1912, S. 24–28; 1937, S. 48–50. 2) *Kdm ZG II* (1935), S. 295–316. 3) *Tugium I* (1985), S. 33.

Unterleh

Quartierstrasse vom *Rosenbergweg* gegen *Obmoos* und ostseits wieder zum *Rosenbergweg*; 1927 angelegt.

Nr. 15 EFH, erb. vom Baugeschäft Landis und Gysin auf eigene Rechnung, Projekt Juli 1928. Lit. 1) Landis 1935. **Nrn. 2–4** Doppel-EFH, erb. vom Baugeschäft Landis und Gysin für die Gen. Frohheim, Projekt Aug. 1927. **Nr. 8** EFH, erb. von G. Scheidegger (Muri bei Bern) für E. Wilhelm-Obrist, Projekt Juni 1929.

Untermühleweg

Siehe auch *Untermüli*.

Nrn. 1–5 Untermühle Zug AG (früher *Baarerstr.* 119), 1897/98 erb. von Glarner und Cie. (Gossau) und Bm Venerand Dicht für die Firmengründer Verwalter Johann Michael Stadlin, Major Fritz Wyss, Jakob Haab und Carl Stocklin-Schwerzmann. Mächtiger weiss-roter Sichtbacksteinbau mit imposanten Treppengiebeln, als zweite vollautomatische Handlungsmühle der Schweiz am 1.7.1898 betriebsfertig. Mehlmagazin im Nord-Süd-Trakt mit Geleiseanschluss, eigentliche Mühle im südl. Ost-West-Trakt, dessen nördl. geplantes Pendant für Getreidemagazin nicht mehr realisiert. Plan im StA (Th. 12). Zur Feldstrasse hin Transformatorenstation, erb. von Bm Johann Landis, Projekt April 1913; und angrenzend 1-g. Werkstätte, Bb 15.5.1915. Für Spezialmaschinen zur Getreidereinigung nördl. Verlängerung des Mehlmagazins mit abschliessendem Treppengiebel von Dagobert Keiser und Richard Bracher, Projekt Juni 1918. Betriebsstilllegung Ende 1929. Lit. 1) J. Wirz, *Die Getreideproduktion und Brotversorgung der Schweiz*, Zürich 1917. 2) *ZNBI* 1961, S. 44–48. **Nrn. 7–9** Ehem. Ök.- und späteres Bü-

rogebäude der Untermühle (früher *Baarerstr.* 121–123), wohl gleichzeitig im 1898 errichtet. Zweischiffiger Backsteinbau mit Zwillingsgiebeln. Westl. Treppenhauseinbau von Dagobert Keiser und Richard Bracher, Projekt März 1922. Abg. 1980.

Untermüli

Von der Zuger Nomenklatur-Kommission 1990 gewählte Umschreibung für den ein Jahrzehnt vorher neu benannten *Untermühleweg*, der Zufahrt *Baarerstrasse* zur ehem. Handlungsmühle (s. *Baarerstr.* 119, 121–123, 100–102 und *Untermühleweg* 1–5, 7–9).

Vorstadt

Vom *Postplatz* zur *Chamer- und Alpenstrasse* Restzeile der nach Katastrophe vom 5.7.1887 übriggebliebenen Strassensiedlung am Stad. Seit 14. Jh. schriftlich dokumentiert, speziell nach Ausbau 1540 des Landwegs von Zug über Cham nach Luzern rege Bautätigkeit, die ab 1861 im Hinblick auf ersten Bahnhof und mit der 1883 beschlossenen Vollendung der Quaiabau noch zunahm (s. Kap. 2). Nach Ufereinbruch Abtragung der einsturzgefährdeten, westl. Häuserzeile Okt. 1888 und Jan. 1889. Kantonsstrasse Richtung Cham 1.4.1890 wiedereröffnet und Wiederaufbau Vorstadt mit eleganter Seepromenade 1891 abgeschlossen. **Büro Verkehrsverein** Zuger- und Aegerisee und Umgebung, Projekt Juli 1905. Traufständiges Chalet mit Schindelbedachung. Abg. nach 1950. Lit. 1) *Zuger Vorstadt*, Gedenkschrift 1987, S. 81–82. 2) Spillmann, *Zug*, 1988, S. 27. **Nrn. 4–6** Gestaffelte, traufständige Satteldachbauten. **Nr. 4**: Haus Dobrzanski mit gegen Osten freistehendem Foto-Atelier von Alois Stadler und Walter Wilhelm, Bb 11.5.1929. Abg. 1971. **Nr. 6**: Haus Westermann, 1816 erb. mit Südmauer vom Vorgängergebäude. Werkstattanbau von Da-

gobert Keiser und Richard Bracher für Malermeister Wilhelm Westermann, Projekt März 1921. Abg. 1987. Lit. 1) *ZNBI* 1988, S. 106. 2) *Tugium* 4 (1988), S. 28. **Nr. 8** Ehem. Gasthaus Zum Rössli, bis 1888 Seifensiederei Kaspar Keiser. Um- und Anbauten von Bm Johann Landis und Arthur Herrmann für Wirt Beat Zürcher, Projekte Febr. 1889 und Mai 1898. Pläne im StadtA (11.4.I.24–25/V.5.). Abg. 1952 und damaliger Neubau abg. 1990. Hinterhaus (später *Bahnhofstr.* 11a) mit ehem. Seifenfabrik. Einbau von 2 Wohnungen von Bauführer Karl Koch für Wirt Johann Widmer-Zürcher, Projekt Aug. 1908. Abg. 1985. **Nr. 10** Haus Brandenburg, um 1 G aufgestockt für Erben Aug. Brandenburg, Bb 18.4.1895. Pläne im StadtA (11.4.III.4). Abg. 1989. **Nr. 12** Haus Ambühl, Aufstockung und Ausbau Strassenfront, Bb 22.6.1892. Plan im StadtA (11.4.II.14). Ladenumbau von Bm Fritz Weiss für Oberrichter Xaver Ambühl, Projekt Mai 1928. Abg. 1979. **Nr. 14** Wohnhaus, 1574 dat. Im EG Ladeneinbau um 1900. **Nr. 20** Eckhaus Zur Schmidstube, erb. von Johann Landis für Konditor Emil Ruppert, Projekt Mai/Juni 1898. 3-g. Bau mit Mansarddach, Verkaufslokal im EG und zur *Schmidgasse* abgewinkelter Fassade mit 2-g. Erker. Pläne im StadtA (11.4.V.6–8). Abg. 1976. **Nr. 26** Ehem. Wirtschaft Vorstädtli, 1897 umgeb. für Schlosser Franz Keiser mit Mansardsatteldach und im EG zentralem, von je einem Eingang flankiertem Schaufenster. Pläne im StadtA (11.4.IV.16–17). Zw. 1912 und 1915 dekorative Fassadenmalerei mit von ionischen Pfeilern gefassten figürlichen und heraldischen Motiven. Abg. 1986. Lit. 1) *Tugium* 2 (1986), S. 47–48. 2) *ZNBI* 1987, S. 135. 3) *Zuger Vorstadt*, Gedenkschrift 1987, S. 79. **Nr. 32** Ehem. Hotel Rigi, Umbau des Gasthauses Zum freien Wort von Bm Leopold Garnin für Wirt Albert Waller, Projekt Aug. 1889. Richtung *Reifergässli* Anbau 1-g. Kegelbahn 1890 von Karl Koch und Terrassenanbau 1895 von Karl Peikert. Pläne im StadtA (11.4.I.31–32/II.16/III.7). In bestehende Keller- und Kegelbahnräume Einbau Metzgerei und Würsterei von Fritz Weiss für Georg Rüttimann, Projekt Nov. 1928/März 1929. Als Bürohaus mit eingemietetem Metzgerei-Geschäft durchgreifend purifiziert 1970. Lit. 1) *Zuger Vorstadt*, Gedenkschrift 1987, S. 74, 80.

Waldheimstrasse

Von der *Faden-* zur *Zugerbergstrasse*; nach dem 1898 erbauten Kurhaus Waldheim (s. *Zugerbergstr.* 36) benannte Gemeindestrasse.

Reithalle der Schwert AG, erb. vom Baugeschäft Peikerts Erben für Carl Dosenbach, Projekt Nov. 1925. Auf Grundrissfläche von 30 × 15 m über Betonsockel holzverschalter Bau mit hohem, abgewalmtem Satteldach.

99

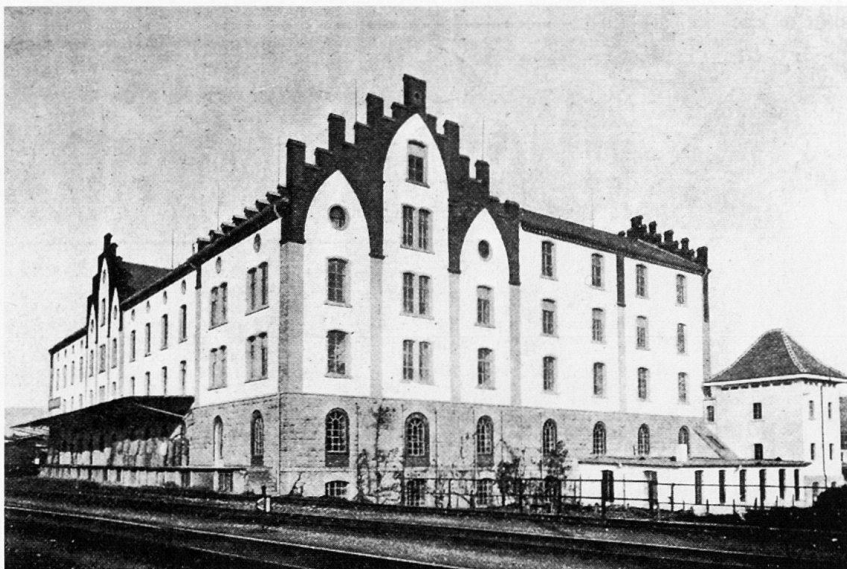

100



Weinbergstrasse

Von der *Aegeristrasse* Höhe Gutsch gegen Oberleh und ab Wasserreservoir Rötel Blasenbergstrasse genannt. Als *Güterstrasse* auf den *Zugerberg* 1907 projektiert von Kantonsing. Franz Müller und fertiggestellt 1909.

Nr. 5 Ehem. Fabrik Calora, um 1910 erb. für A. Buck & Co., Zürich. Von 1913–18 Prot. Mädchen-Oberschule gratis eingemietet. Wohnungseinbau von Leo Hürlimann für Antonia Buck-Haas, Projekt Jan. und Juli 1928. Gegen den Hang Wochenendhäuschen im Stil eines Jägerausgucks, Bb 17.11.1928. Abg. **Nr. 7** 2FH, erb. von Rudolf Spindler (Basel) für Geschwister Karl Bürgisser, Projekt Mai/Juni 1929. **Nr. 15** EFH Rosemarie, erb. von Bm Josef Kaiser für Josef Hartmann, Projekt Okt. 1929. **Nr. 17** Chalet, erb. von Winckler & Cie. (Fribourg) für Th. Zimmermann, Projekt April 1929. **Nr. 21** Chalet, erb. von F. Braegger (Zürich) für Walter Blum, Projekt Nov. 1928. Bauausführung von Winckler & Cie. Umbau 1945 und nördl. Anbau 1951. **Nr. 25** Chalet, erb. von Rudolf Spindler für Oskar Burkhardt, Projekt März 1928. Nördl. Anbau 1944, weitere Um- und Anbauten 1952.

Wasserreservoir Rötel s. *Aegerisaumweg*.

Nr. 6 EFH, erb. von Leo Hürlimann auf eigene Rechnung, Projekt Nov. 1928. **Nr. 8** s. *Fadenstr.* **Nr. 34** Wohnhaus Urania mit Sternwarte, erb. von Unternehmer Anton Frigo für Bundesbahnbeamten Karl A. Keiser, Projekt Febr. 1925. Um- und Anbau 1980–81. Nicht realisierte Vorstudien von Dagobert Keiser und Richard Bracher, dat. März 1924. Pläne im Haus. **Nr. 40** EFH, erb. von Dagobert Keiser und Richard Bracher für Kaufmann Gottfried Schlumpf, Projekt Mai 1924. 2-g. Giebelhaus mit halbrundem Treppenvorbau. Abg. 1966. **Nr. 42** Landhaus Oberleh, 1919/20 erb. von Dagobert Keiser und Richard Bracher für Untermühlenbesitzer Walter Stadlin-Theiler. In Hanglage mit tiefem Vorge-lände herrschaftl. 2-g. Holzbau mit mächtigem, abgewalmtem Satteldach,

Klebdächern und seitl. Lauben. Im EG Kachelofen von Hafnermeister Josef Keiser. Grundstück-Einfriedung 1945.

Weinplatz

Siehe *Kolinplatz*.

Widenstrasse

Von der *Artherstrasse* zum Fuchsloch und Franziskusheim.

Nr. 35, 37 Freistehende EFH, erb. vom Baugeschäft Peikerts Erben, Projekt April/Mai 1919. **Nr. 37:** Anbau Ostseite 1984. **Nr. 55** Nervensanatorium Franziskusheim, heute Psychiatrische Klinik Oberwil, 1908/09 erb. von Dagobert Keiser und Richard Bracher für Kongregation der barmherzigen Brüder. Eröffnung 23.9.1909. Bauausführung von Karl Peikert. Arbeiten von Kunstschreiner August Martin, Dachdeckermeistern Gebr. Kaiser, Schlossermeistern Karl Herrmann-Hess und Fritz Weber. Spezialfenster Müller & Söhne (Glarus), Heizung Gebr. Sulzer (Winterthur) und Kunstverglasung Renggli (Luzern). Kapelle mit Barockaltar aus ehem. Kapuzinerkloster Baden, neu gefasst von Eigenmann (Luzern) und Altargemälde mit 3 Deckenbildern von Georges Troxler (Luzern), Täfer von St. Galler Schreinerei Good (Mels) mit Stationen des Tyroler Bildschnitzers Roflaner (St. Ulrich). «... das Schlanke und das Starke des Baues, die kühne und reich gegliederte Giebelung mit dem Kapellen-Einbau zu oberst an der rechten Flanke des Baues fesselt vom Seegestade auf den ersten Anblick. Der Bau hat etwas Schlossartiges, Stiftmässiges, etwas Heimelndes, fern vom kasernenmässigen Charakter so vieler Anstaltsgebäude» (Lit. 1). Unter Anleitung von Pater Rufin Steimer Umgebung gestaltet 1910 mit Anlagen vor Südfront und 1912 Wandelhalle auf oberster Geländeterrasse. Auf- und Ausbau gegen Norden mit Erw. um 12 Fenster-

achsen mit Kapelle für Kongregation, Projekt Juli 1924. Eröffnung 4.9.1926. Als Kulturobjekt im kant. Richtplan 1987 erwähnt. Weiter gegen Norden Neubau für halbruhige und unruhige Nervenranke mit abgetrepptem «Viadukt-Korridor» (Lit. 5) als Verbindungsgang, 1930/31 erb. von Emil Weber. Eröffnung 17.9.1931. Lit. 1) ZK 1910, S. 45–47. 2) *Moderne Bauformen* 10 (1911), S. 57, 59–60. 3) *Weber* 1932. 4) *ZNBI* 1934, S. 25–36. 5) *Kdm ZG I* (1934), S. 295–296. 6) Johann Manser, *Nervenklinik in Zug 1909–1949*, Zug 1949.

Zeughausgasse

Vom *Post-* zum Hirschenplatz und zur *Aegeristrasse* mit dem alten Zeughaus als Eckbau. Oberer Teil bis 1887 als *Hintergasse*, unterer Abschnitt bis 1904 als *Hintere St.-Antons-Gasse* bezeichnet. Über zwei Drittel der Häuser beim Geissweidbrand 1795 zerstört.

Nr. 1 Wohnhaus mit Bäckerei, zwei beim Brand 1795 verschonte, aneinanderg. Häuser. 1867 die Hausteile vereinigt für Schneider Martin Keiser und kurzfristig Wirtschaft Zu Schneidern. Seit 1887 Bäckerei. Umbau Ladengeschoss von Alois Stadler und Walter Wilhelm für Konrad Mainberger, Projekt April 1927. Lit. 1) ZK 1941, Sep. S. 5–6. **Nr. 3** Ehem. Hotel Post, erb. 1795, 1884 an- und umgeb. für Metzger Johann Bucher. 3-g. traufständiger Satteldachbau mit symmetr. Ladengeschoss. Fassadenmale-reien von Kaspar und Emil Weber für Josef Röllin-Zürcher, signiert und dat. 1904. Umbau EG 1979. Lit. 1) ZK 1941, Sep. S. 5. **Nr. 9** Ehem. Gasthof Hirschen, nach 1795 wieder aufgeb. Von 1813 bis 1849 Poststelle. Östl. Restaurant-Erw. sowie Umänderungen zw. grossem und kleinen Saal von Bauführer Karl Koch für Hotelier J. Ablinger, Projekt Dez. 1908. Nordöstl. Anbau von Emil Weber, Projekt Juli/Aug. 1912. Abg. 1959. Lit. 1)

101

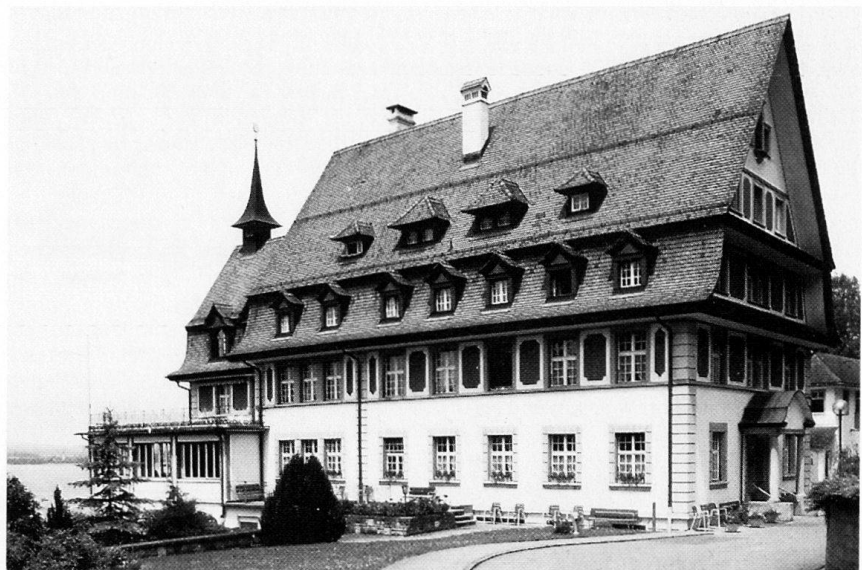

100

102



Bürgerhaus 10 (1922), S. 18. 2) *Kdm ZG II* (1935), S. 510–511. 3) *ZK* 1941, Sep. S. 9–10. 4) *HKI* 39 (1959), S. 1–5. 5) Keller 1991, S. 132–141, 146–147, 198–199.

Nr. 2 Wohnhaus, 1838 erb. für Schreiner Fidel Bossard. 1889 bis 1936 Bürstenfabrik Karl Friedrich Schmidt und Erben. Dez. 1936 Verkauf an die Zuger Gemeindehaus-Gen. (s. *Neugasse* 3). Abg. 1965. Lit. 1) *ZK* 1940, S. 54. **Kronen- oder Schwarzmurerbrunnen**, 1548/49 erb. Neufassung Brunnenfigur und Erneuerung des unteren Säulenteils 1891. Neues Brunnenbecken in Mägenwiler Muschelsandstein 1916. Seither mehrmals ren. und um 1968 zudem aus «verkehrstechnischen» Gründen gegen Osten verschoben. Lit. 1) *Bürgerhaus* 10 (1922), S. 27–28. 2) *Kdm ZG II* (1935), S. 416–418. 3) Keller 1991, S. 146–147, 198–199. **Nrn. 14–16** Haus Zur Münz. Unter Wiederverwendung älterer Bausubstanz Obere Münz um 1580 für unbekanntes Bauherrn und Untere Münz um 1604 erb. für Johann Caspar Weissenbach, der beide Häuser vereinigte, aufstockte und als 1609 gewählter Münzmeister entsprechend ausstattete. Stadtkanzlei 1733 bis 1848 und Kantonskanzlei 1848 bis 1873. Obere Münz von Martin Wyss erworben im Nov. 1857 und Ladeneinbauten mit Tonnengewölbe für Spezerei- und Spirituosenhandlung, im Portalscheitel dat. 1861. Untere Münz von Martin Wyss erworben im April 1865. Innenren. 1902 und Dekorationsmalereien in Keimischer Mineralfarbertechnik auf den 3 Gassenfronten von Christian Schmidt (Zürich) für Stadtrat August Wyss, Projekt 1903/04. Mit Scheinarchitekturen, Rollwerk und Münzendarstellungen vereinheitlichte Fassadengestaltung, auf Südseite zusätzlich mit Wappen und Namen verdienter Zuger Persönlichkeiten. Nicht ausgeführte Entwürfe von Camadini & Kniep (Luzern) mit grossem Historienbild, Projekt 1903. Innenren. 1978–83 und Aussenren. 1980–83. Als Kulturobjekt im kant. Richtplan 1987 er-

103

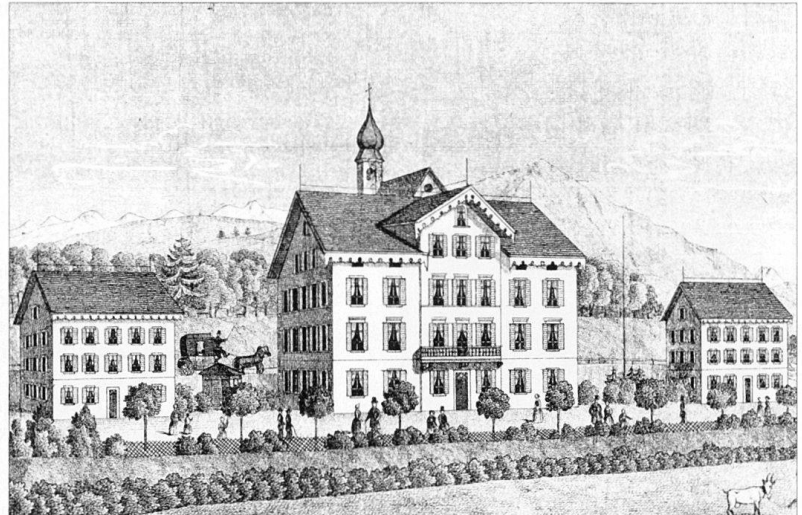

wähnt. Lit. 1) *ZNBI* 1891, S. 18–20; 1984, S. 59–88. 2) August Wyss, *Die alte Münz in Zug und ihre Bewohner*, Zug 1922. 3) *Bürgerhaus* 10 (1922), S. 18–20. 4) *Kdm ZG II* (1935), S. 461–475. 5) *ZK* 1941, Sep. S. 10–18.

Zugerberg

Touristische Erschliessung kurz nach Mitte 19. Jh. Auf Betreiben vom Bellevue-Hotelier Johann Peter Weiss (s. *Neugasse* 2) Weg Schönegg-Zugerberg von der Korporation Zug 1852 zur *Geissbodenstrasse* ausgebaut. Auf Hochplateau am westl. Bergabhang gleichzeitig Baubeginn **Kuranstalt Felsenegg** für Johann Peter Weiss. Hoteleröffnung Frühling 1854. Auf Fundamenten und Unterbau aus Nagelfluh stattliches Holzhaus «im schönen Berner-Oberländerstyl» (Lit. 1) und flankiert von je einem Nebengebäude, die vor 1865 aufgestockt, und der zwischenzeitlich überdünnte Hauptbau 1868 mit einem Süd- und vor 1875 mit Nordflügel erw. wurden. «4geschossig mit je 15 Fenstern Südwestfront auf den See und die Gebirge; enthält im Hauptbau ein grosses Restaurant mit Billard, im Plainpied grossen Speisesaal, Damen- und Konversationssalon (mit Piano), im 1.–3. Stock 46 hübsche, bequeme Logierzimmer. Links vom Hauptbau folgt durch eine gedeckte Galerie (die Trinkhalle) verbunden ein Sandsteinbau mit 5 Badekabinetten (auch Regen- und Zirkular-Douchen) und in 2 G 15 kleinere Logierzimmer. Rechts ist mit dem Hauptbau durch eine massive Galerie verbunden die Sennerie mit 13 Zimmern (im Ganzen 140 Fremdenbetten). Eine breite Terrasse gegen Westen mit Laubholz und Nadelholz eingefasst dient als Wandelbahn» (Lit. 5). Weitere Umbauten 1895 für neuen Besitzer Johann Bossard-Ryf, dessen Erben das Kurhotel der 1917 von Johann Innozenz und Paula Hug gegründeten Gen. Schweizerisches Land-erziehungsheim Zugerberg verkauften.

Auf gleichem Hochplateau leicht nördl. **Kuranstalt Schönfels**, 1868/69 erb. für die von Spitalverwalter B. Wyss, Ständerat Dr. Kaspar Anton Keiser-Muos, Rechts-agent Stefan Luthiger, Grossrat und Ziegler Josef Weiss sowie Bankier Franz Hotz im Febr. 1868 gegründete Aktienges. Zur Curanstalt Schönfels auf dem Zugerberg. Hoteleröffnung 15.6.1869. Ök.-Geb. erb. 1869/70. Inmitten grossartigem Waldpark und franz. Gartenanlagen von D. Thadée (Gersau) Kurhaus «in gefälligem, modernem Baustyle, massiv aus Stein erb. misst 94 Fuss in der Länge und 50 in der Breite» (Lit. 3), berechnet für rund 90 Gäste. Aktienges. musste bereits 14.3.1876 aufgelöst werden; trotz turbulenten Besitzerwechseln gedieh das Unternehmen «seit 1889 zu einem eleganten Kuretablisement ersten Ranges für Hydro- und Electro-Therapie, Moorbäder und mechanische Heilgymnastik (passiv und activ) nach dem System von Baden-Baden» mit freistehendem Bäderhaus samt Dampfmaschinengebäude, verglaster Trinkhalle und Wandelbahn mit Schiessstand sowie Waldkapelle für kath., evang. und engl. Gottesdienst (Lit. 5). Nach weiteren Besitzern ab 11.11.1893 der Winterthurer Adolf Kummer, Grossaktionär bei der am 10.5.1902 neugegründeten Aktienges. Kurhaus Schönfels. Vor 1904 umbenannt in Grand Hotel Schönfels nach Ren. Hauptgebäude samt Anbau Nordflügel mit prächtigem Speisesaal und dem Bau zusätzlicher Dependenzen. Später erw. gegen Süden mit dem **Chalet Schweizerhaus**, nach der Weltausstellung in Mailand Ende 1906 oberhalb der geplanten Seilbahnstation wieder aufgestellt. Am 27.11.1925 Erwerb der Schönfels-Liegenschaften von Dr. Max Husmann für Voralpines Knabeninstitut Montana Zugerberg. Schuleröffnung 3.5.1926. Auf Mauern des bestehenden Eis- und Kohlenkellers **Kapellen-Neubau**, Projekt Aug. 1928. Zusammenschluss der beiden Schulen 1937 und

1946 Stiftungsgründung Montana. Kurz nach Aufstellung des Chalets Schweizerhaus Eröffnung der ZBB (Zugerbergbahn) mit **Bergstation Zugerberg** am 14.5.1907 und offizielle Feier im Kurhaus Grand Hotel Schönfels am 22.6.1907 (s. *Schönegg* 19). **Bahnrestaurant** Zugerberg, erb. von Dagobert Keiser und Richard Bracher, Projekt Mai/Aug. 1929. 2-g. Holzverschalter Flachdachbau mit massivem Kellergeschoss. Südl. Terrassen-Anbau vom Baugeschäft Landis und Gysin, Projekt Mai 1920. Neu- und Umbauten 1970.

Lit. 1) *Die Kuranstalt Felsenegg auf dem Zugerberg*, Zug 1856. 2) Johann Peter Weiss, *Felsenegg. Anstalt für Alpenluft-, Milch- & Ziegenmolken-Kuren auf dem Zugerberg*, Zug 1865. 3) Konrad Meyer-Ahrens und Anton Keiser-Muos, *Das neue Kur- und Pensionshaus Schönfels auf dem Zugerberg*, Zürich 1869. 4) Kaiser 1885, S. 54–55. 5) Theodor Gsell Fels, *Die Bäder und Klimatischen Kurorte in der Schweiz*, Zürich 1889 (2. Ed.), S. 412–413. 6) Weiss 1904, S. 33, 84–85. 7) ZK 1907, S. 13–31. 8) ZNBI 1970, S. 49–74. 9) *Grossvaters Zug* 1979, S. 114–118. 10) Civelli 1987, S. 210–226. 11) Keller 1991, S. 60–61, 200–201.

Ehem. **Bauerngut Horbach**, 1884 gekauft von George Ham und Adelheid Page-Schwerzmann und umgeb. in vornehmen Landsitz mit bäuerlichem Musterbetrieb. Im Sommer 1931 von der Gemeinnützigen Ges. des Kantons Zug erworben und als Waldschule und Ferienheim Horbach eröffnet am 12.7.1931. Spätere Erw. und Umbauten. Lit. 1) ZNBI 1935, S. 60–63; 1949, S. 66–68.

104

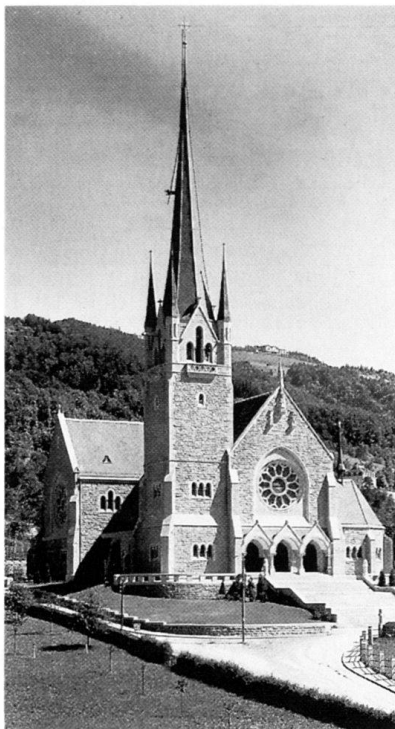

105



Zugerbergstrasse

Von der *Arther-* zur *Kirchenstrasse* und in Schleifen weiter bis *Schönegg*. Teil unterhalb des Pulverturms bis nach 1973 *Kasernenstrasse*, Fortführung oberhalb des Turms bis 1907 *Geissbodenstrasse* genannt. Letztere Bezeichnung heute eingeschränkt auf Fahrweg von *Zugerbergstrasse* / *Schönegg* auf *Zugerberg*.

104 **Kath. Pfarrkirche St. Michael**, 1899–1902 erb. von Curjel & Moser (Karlsruhe) nach einem Schweiz. Projektwettbewerb von 1892/93. Preisrichter: Architekten Prof. Hans Auer (Bern), Gustav Gull (Zürich) und August Hardegger (St. Gallen) sowie Prof. Dr. Kl. Effmann (Fribourg) und Pater Albert Kuhn (Einsiedeln). Von den nur 12 Teilnehmern prämiert: 1. Curjel & Moser (Karlsruhe), 2. Gustav Clerc (La Chaux-de-Fonds), 3. Paul Reber (Basel). Nach dem Kirchenrat Zug als Wettbewerbsveranstalter freie Wahl des Stils, «hingegen wird auf den altchristlichen Basiliken-Stil, den 'eigentlichen' Zopfstil und den luxuriösen, spätgotischen Baustil verzichtet» (Lit. 1). Jedoch Bauverzögerung wegen Diskussion über Vergrößerung der Kirche St. Oswald anstelle dieses Neubaus (s. *St.-Oswalds-Gasse*). Abbruch der alten Pfarrkirche St. Michael 1898 (s. *Kirchmattstrasse*) und Bb für Neubau 15.3.1899. Pläne im StadtA (11.4.V.38–42). Maurer-, Verputz- und Wölbarbeit von Bm Kaspar Leuzinger-Jenni (Glarus), der zusammen mit Karl Peikert auch Steinmetzarbeiten aus Granit fertigte. Übrige Hausteinarbeit von Steinmetzen Henggeler-Weber und Co. (Unterägeri). Zimmerarbeiten von Zm Fritz Zumbühl. Rose auf der Westseite von Bh Albert Speck mit Giebelstatuen nach Modellen des Bh H. Geene (St. Gallen) von Bh Karl Bissegger. Schmiedeisengitter der äusseren Vorhalle von Schlosser Karl Herrmann-Hess. Im Innern ornamentierte Kapitelle der Säulen und Pfeiler nach Modellen von Oskar Kiefer (Ettlingen), J. Hym (Basel) und W. Sauer

(Karlsruhe). Fenster im Kirchenschiff und in Taufkapelle von Glasmaler Karl Wehrli (Zürich). Hochaltar nach Modellen Oskar Kiefers von Altarbauer Gustav Dahme (Zug-Oberwil), Seitenaltäre von den Bh Schmidt & Schmidweber (Zürich) und Karl Bissegger nach Entwurf von Oskar Kiefer und H. Binz (Karlsruhe). Chor mit Gewölbemalereien von H. Eichroot (Karlsruhe) und Mosaikfenstern von Glasmaler Richard A. Nüscher (Zürich). Seitl. Kopien von zwei Wandbildern, die aus alt St. Michael in das Landesmuseum übergingen. Leventen- und Chorgestühle von Schreinermeistern Johann Jakob und Josef Schwerzmann. Über der Vierung Maleereien mit Erzengeln und Kardinaltugenden von H. Eichroot. Rosen der nördl. und südl. Giebelwände von Glasmaler und Kunstgewerbebeschul-Direktor Albert Lüthi (Zürich). Kanzel von Karl Bissegger in Savonnierestein nach Modellen von H. Geene. Beichtstühle von Möbelfabrikant Josef Schriber. Orgel mit 42 Registern von Th. Kuhn (Männedorf). Glockenstuhl von Albert Buss und Co. (Basel) mit Kirchengeläute der Glockengiesserei H. Rüetschi (Aarau). Kirchenweihe 5.10.1902. Spätere Innenausstattung mit Lünettenbildern der Westportale und Wandgemälden im Querschiff von Kunstmaler Fritz Kunz 1927/28. Auf mächtiger Terrasse und einer 15 m breiten Treppe «in der Formensprache romanische, in den Details jedoch gotische» (Lit. 3) Querhausbasilika mit langem West- und kürzerem, im halben Zehneck geschlossenen Ostarm. «Der äussere Prospekt des Ganzen, insbesondere des Turmes ist äusserst malerisch komponiert und schmiegt sich sowohl der Gegend als auch dem Bilde der alten Stadt vorteilhaft an» (Lit. 1). Trotz modernisiertem Innenraum mit neuen Beichtstühlen, neuem Kreuzweg, neuem Orgelprospekt und Windfängen bei den Haupttüren ist der von Curjel & Moser angestrebte einheitliche Baucha-

rakter weitgehend erhalten. Aussenren. 1991/92. Lit. 1) *SBZ* 20 (1892), S. 48, 53–54, 89, 126; 21 (1893), S. 40, 46, 70–71, 77, 107–112; 43 (1904), S. 12–14, 17–21, 32–38. 2) *ZK* 1894, S. 15–21. 3) Meyer 1973, S. 86–88. 4) *Mus. Burg*, Kunz 1990, S. 17, 43–44. 5) *Tugium* 7 (1991), S. 71–72.

105 **Nr. 3** Knabepensionat St. Michael, heute freie kath. Schulen Kollegium und Lehrerseminar St. Michael. Instituts- und Ök.-Geb. in der Hegglinschen Liegenschaft, 1873/74 erb. von Bm Leopold Garnin für kirchliche Aktienges. Weitere Innenausbauten 1878, 1880 und 1885. An der *Institutsstrasse* südöstl. Hauptgebäude **Turnhalle** mit neuer Hauskapelle, 1890 erb. von Leopold Garnin. Einweihung 6.7. und Einsegnung 28.9.1890. Weitere Innenausbauten 1891–93. Südl. Institutserw. mit flachgedecktem, 13 m langem Verbindungs- und 18 m langem **Kapellenbau** von Karl Peikert, Projekt Febr. 1903. Einsegnung 30.9.1903. Mittelfenster von Glasmaler Adolf Booser, Gemälde der Chorapsis von Kunstmaler Josef Schilter (Steinen) und Kapellenausmalung von Kirchenmaler Josef Traub (Rorschach), alle 1906 gefertigt. «Der ganze, jetzt dreiteilige Bau macht durch seine Harmonie und schöne Gliederung einen sehr guten Eindruck; er gereicht sowohl der Direktion als dem Architekten zur Ehre und der Anstalt zur Zierde» (Lit. 3). Purifizierender Umbau und Abbruch der nordöstl. Bauten an der *Institutsstrasse* anlässlich Neubau Lehrerseminar um 1960. Ren. mit Umbau 1988–90. Lit. 1) *Jb Industrieschule* 1879/80, S. 70–75. 2) Heinrich Alois Keiser, *Geschichte der Lehr- und Erziehungsanstalt bei St. Michael in Zug*, Zug 1897 und 1922. 3) *ZK* 1939, S. 35–39. 4) Keller 1991, S. 152–153. **Nr. 5** Villa Freya, erb. von Dagobert Keiser Sohn für Reg.-Rat Dr. Hermann Stadlin-Graf, Bb 4.3.1905. Bauausführung von Karl Peikert. Abg. 1960. Lit. 1) *HS* 7 (1912), S. 96, 98. **Nr. 7a** Landhaus, erb. von Dagobert Keiser und Richard Bracher für Architekt Dagobert Keiser, Projekt Sept. 1923. In Hanglage 2-g. Bau mit 7 Zimmern und grossem Umschwung mit weiterem Zugang von der *Schwertstrasse*. **Nr. 9** 3FH Am Rosenrain, erb. von Dagobert Keiser und Richard Bracher für Familie German Stocker, Projekt Aug. 1907. Verunzierende Fassadenverkleidung 1980. **Nr. 15** 3FH St. Beat, erb. von Emil Weber für Heinrich Reinhard Stadlin, Projekt Dez. 1908. Anbau 1933. **Nr. 17** EFH Wohlgelegen, erb. von Eduard Hess (Zürich) für Privatier Johann Ujhely, Projekt Juni und Aug./Sept. 1911. Bauausführung von Johann Landis. Lit. 1) Landis 1935. **Nrn. 31a, 33a** Freistehende Wohnhäuser, erb. für Landwirt Josef Keiser. **Nr. 31a**: Zweifamilien-Chalet mit Dreizimmerwohnungen von Bm Fritz Weiss, Projekt Sept. 1925. **Nr. 33a**: Wohnhaus Maihof von Bm Johann Landis, Projekt Aug. 1919. Badzim-

106



merleinbauten von Theo Hochstrasser, Projekt Febr./April 1929. Heute Gemeinschaft der Liebfrauwenschwestern. **Nr. 37** Einfamilien-Chalet, erb. von Ad. Müller im Baugeschäft Peikerts Erben für Ch. Ferber-Bossard, Projekt März 1919. Erw. Einfahrt 1924, Anbau 1934, weiterer Um- und Anbau 1947. **Nr. 39** EFH Texas, 1917 erb. für Dr. Josef Blasius Weiss. Abgewalmter Satteldachbau mit hangseitigem Treppenhaustürmchen. Neuerer Umbau. **Nr. 41** Wohnhaus, 1914 erb. für Dachdecker Gebr. Kaiser. Von der Strasse abgerückter, über Sockelg. 2-g. Giebelbau mit geschweiften Lukarne gegen Süden. Fassaden und Bedachung in kupferbraunem Eternit. Lit. 1) *HS* 16 (1921), S. 4.

Nr. 4 Villa Flora, erb. von Johann Landis für Dr. med. Karl Arnold, Projekt Aug. 1895. Pläne im StadtA (11.4.III.52–58). Verglasung Veranda 1935. Ren. mit Um- und Ausbau 1982. Als Kulturobjekt im kant. Richtplan 1987 erwähnt. Lit. 1) *ZK* 1945, Sep. S. 8–9. **Nrn. 6–10** Wohnhausgruppe, vor 1867 unter Wiederverwendung der Vorgängerbauten des frühen 17. Jh. um- und aufgeb. **Nr. 6**: Haus Solitude mit giebelständigem Satteldach. Hölzernes Gartenhäuschen abg. 1983. **Nrn. 8–10**: Solitude-Anbauten mit südl. Holzmagazin von Johann Landis für Geschwister Stadlin, Projekt Jan. 1906. EG-Umbau für Pflegerinnenheim 1921 und für Schwesternhaus 1947. Seither div. Nutzungsänderungen und Umbauten. Lit. 1) *ZK* 1945, Sep. S. 8. **Wegkapelle St. Karl**, 1615 erb. und 1827 als klassiz. Rotunde neu errichtet. Wegen der 1907 eröffneten Zuger Berg- und Strassenbahn Kapellen-Versetzung auf Liegenschaft Franz Lusser durch Johann Landis, Projekt April 1906. Nach Villenbau (s. Nr. 12) nochmalige Versetzung, Projekt Jan. 1910. Lit. 1) *Kdm ZG II* (1935), S. 322. 2) *Grossvaters Zug* 1979, S. 39. **Nr. 12** Villa Rosenhof, erb. von Pflughard & Haefeli (Zürich) für Obering. Franz Lusser, Projekt Febr. 1908. Baueingabe 22.10.1908. Bauausführung und nördl. Einfriedung von Johann Landis. Lit. 1)

Landis 1935. **Nrn. 14–16** Remisenbauten der Solitude (s. Nrn. 6–10). Traufständige, abgetrepte Satteldachhäuser. **Nr. 14**: Umbau unter Wiederverwendung der Bausubstanz des frühen 17. Jh. vor 1867. Veränderungen im EG 1979. **Nr. 16**: Wohnungseinbau in vor 1867 erstellter Werkstatt von Johann Landis für Schreiner Damian Speck, Projekt Dez. 1902. Lit. 1) *ZK* 1945, Sep. S. 8. **Nr. 20** Landhaus, erb. von M. Rotter (Zürich) für A. Waldvogel-Müller aus Siebnen, Projekt Juni 1910. Abg. 1963. **Nr. 22** EFH in der Blumenhofmatte, erb. von Heinrich Müller (Thalwil) für Dr. med. Robert Bossard, Projekt Dez. 1915 und Jan. 1916. Heute Teil der Schwesternschulen. Lit. 1) *Werk* 8 (1921), S. 80–81. **Nr. 24** Landhaus, erb. von Dagobert Keiser und Richard Bracher für Ing. Fritz Schmutziger, Projekt Juni 1929. Abg. 1982. **Nr. 26** EFH beim Blumenhof, erb. von Fritz Weiss auf eigene Rechnung, Projekt Jan. 1924. **Nr. 28b** Herrenhaus Blumenhof, 1601 als Tschuopishof erb. von Bm Jost Knopflin als eigener Familiensitz. Um- und Anbauten sowie Garage und Pergola von Fritz Weiss für Privatdomizil, Projekte Okt. 1925 und Nov. 1929. Als Kulturobjekt im kant. Richtplan 1987 erwähnt. Lit. 1) *Bürgerhaus* 10 (1922), S. 20. 2) *Kdm ZG II* (1935), S. 404. **Nr. 30** EFH, erb. vom Baugeschäft Peikerts Erben für Direktor Albert Uttinger-Speck, Projekt Aug. 1917. Um- und Anbau 1986. **Nr. 32** Haus Soldanella, erb. vom Baugeschäft Peikerts Erben für Agathe Herrmann aus Unterägeri, Projekt Juni 1917. Gegen Westen Terrassenerw. vom Bm Josef Kaiser für Geschwister Meyenberg, Bb 23.5.1931. **Nr. 36** Ehem. Kurhaus Waldheim, 1898 erb. für zweiten Stadtschreiber August Weiss-Hess. Ab 1919 Logierhaus für weibl. Angestellte der Immobiliengen. Zug. Seit 1924 im Besitz des Vereins für Kranken- und Wochepflege im Kanton Zug, für den Emil Weber nach 19.12.1930 bewilligtem Projekt vom Baugeschäft Josef Kaiser 1936 die Klinik Liebfrauenhof anbaute. Für Spitalerw. abg.: zur Liegenschaft Waldheim gehörendes Giebelhaus, später Kinder- und Mütterheim **Villa Theresia** mit 2-g. Holzlauben auf den Traufseiten. Lit. 1) *ZK* 1907, S. 35–36. 2) *ZNBI* 1981, S. 14–16. **Nr. 38** Wohnhaus, 1865 erb. nach Datierung im Hausinnern. Entlang Westfassade 2-g. Holzlauben-Anbau von Zm Gebr. Weber für Witwe Keiser-Blattmann, Bb 19.7.1919. **Nr. 46** Kurhaus und Pension Guggital, ab 1862 Wirtschaftspatent für Konrad Bossard. 1874 Umbau des Bauernhauses für Beherbergung von 8 Personen, 1877 Erw. mit Saalanbau für 20 Pensionäre und 1887 zusätzlicher Chaletbau (s. *Guggitalring* 2) sowie 1902 Erstellung Dependance für Hotelier Josef Bossard-Bucher. Um-, An- und Neubauten 1967/68. Lit. 1) *ZK* 1907, S. 33–34. 2) *Grossvaters Zug* 1979, S. 110–111.