Zeitschrift: Toggenburger Jahrbuch

Band: - (2016)

Rubrik: Chronik der Toggenburger Gemeinden : August 2014 bis Juli 2015

Nutzungsbedingungen

Die ETH-Bibliothek ist die Anbieterin der digitalisierten Zeitschriften auf E-Periodica. Sie besitzt keine Urheberrechte an den Zeitschriften und ist nicht verantwortlich für deren Inhalte. Die Rechte liegen in der Regel bei den Herausgebern beziehungsweise den externen Rechteinhabern. Das Veröffentlichen von Bildern in Print- und Online-Publikationen sowie auf Social Media-Kanälen oder Webseiten ist nur mit vorheriger Genehmigung der Rechteinhaber erlaubt. Mehr erfahren

Conditions d'utilisation

L'ETH Library est le fournisseur des revues numérisées. Elle ne détient aucun droit d'auteur sur les revues et n'est pas responsable de leur contenu. En règle générale, les droits sont détenus par les éditeurs ou les détenteurs de droits externes. La reproduction d'images dans des publications imprimées ou en ligne ainsi que sur des canaux de médias sociaux ou des sites web n'est autorisée qu'avec l'accord préalable des détenteurs des droits. En savoir plus

Terms of use

The ETH Library is the provider of the digitised journals. It does not own any copyrights to the journals and is not responsible for their content. The rights usually lie with the publishers or the external rights holders. Publishing images in print and online publications, as well as on social media channels or websites, is only permitted with the prior consent of the rights holders. Find out more

Download PDF: 08.08.2025

ETH-Bibliothek Zürich, E-Periodica, https://www.e-periodica.ch

Chronik der Toggenburger Gemeinden

August 2014 bis Juli 2015

Marlis Kaufmann/Willy Schönenberger / Chronisten der Gemeinden

Wildhaus – Alt St. Johann

Karl Rüegg

August 2014

80 Jungschwinger feilen in Wildhaus im Königscamp während einer Woche an ihrer Schwingtechnik. Die Schwingerkönige Matthias Sempach, Jörg Abderhalden, Arnold Forrer und Kilian Wenger geben professionelle Anleitungen.

11. September 2014

In Absprache mit dem Gemeinderat eröffnet der Kanton in der Zivilschutzanlage Weier eine bis Ende Januar 2015 befristete Unterkunft für 50 bis 80 Asylsuchende. Zivilschützer betreuen die Asylbewerber während des Tages.

18. Oktober 2014

Die schweizerische Gesellschaft für Höhlenforschung trifft sich zur Delegiertenversammlung in Alt St. Johann. Das Toggenburg ist nicht nur als Wander- und Skigebiet bekannt, sondern auch als Karstgebiet mit zahlreichen Höhlen.

Höhlenforscher im Schacht Z7 auf dem Zwinglipass.

November 2014

Abfallentsorgung: Die Gemeinde vereinheitlicht das Abfallreglement und stellt vollständig auf Moloks um. Durch das Wägen wird die Abfallentsorgung für den Verursacher billiger.

1. Dezember 2014

Kinderstimmen und Blasmusik: Das Gemeinschaftskonzert der Bürgermusik Wildhaus, der Musikgemeinschaft Alt St. Johann-Stein mit den Schülern der 5. und 6. Klasse der Primarschule Wildhaus in der Klosterkirche Alt St. Johann begeistert das zahlreiche Publikum.

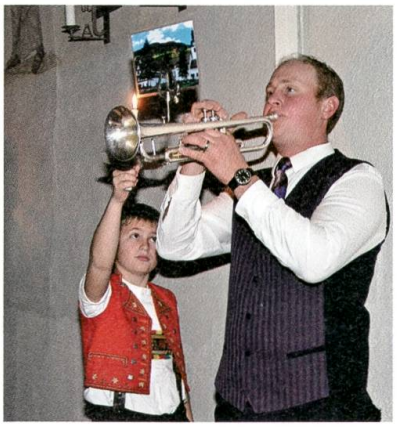

Gemeinschaftskonzert mit Primarschulklassen.

14. Januar 2015

Mit über 300 Skigebieten blickt die Schweiz auf eine lange Wintersporttradition zurück. Unter den Top Ten der Familienskigebiete in der Schweiz befindet sich im Ranking des Internetportals Skigebiete-Test.de erfreulicherweise auch die Skiregion Toggenburg.

Das grösste Kinderskirennen Europas in Wildhaus.

9. März 2015

Über 800 Kinder im Alter von sechs bis sechszehn Jahren nehmen am Grand Prix Migros in Wildhaus teil.

1. Mai 2015

Die Bewohner des Alters– und Pflegeheims «Sunnehalb» in Unterwasser wechseln in ihr neues Zuhause im «Bellevue» in Wildhaus.

9. Mai 2015

Nach einjähriger Vorbereitung gibt es in der Gemeinde Wildhaus-Alt St. Johann nur noch einen Verein für Frauen. Aus den vier Frauenvereinen und dem Elterntreff wird der Verein «Frauenband».

25. Juni 2015

Mit dem Natur-Barfuss-Kneippweg in Wildhaus ist das Obertoggenburg um eine Attraktion reicher. Auf dem zwei Kilometer langen Wanderweg vom Gamplüt-Zentrum hinauf zur Alp Gamplüt hüpft und watet man auf Böden von verschiedenster Beschaffenheit.

Das neue Gipfelrestaurant auf dem Chäserrugg.

27. Juni 2015

Tolle Aussicht im Bergrestaurant Chäserrugg: Viel Holz und Luft zeichnen das neue Gipfelrestaurant auf dem Chäserrugg aus. Geschaffen haben dieses Werk die renommierten Basler Architekten Herzog und de Meuron.

Nesslau

Heinrich Mock

Die Tenues des Damenturnvereins seit 1984.

30. August 2014

Der Damenturnverein Nesslau feiert mit einem bunten Jubiläumsprogramm gemeinsam mit allen Turnerriegen des Dorfes seinen 100. Geburtstag.

1. September 2014

Stein: Die Lawinenverbauung Schilt am Mittagsberg stammt aus der Mitte des letzten Jahrhunderts und muss laufend saniert werden.

19. Oktober 2014

Stein: Das 75-jährige Bestehen des Bäuerinnen- und Landfrauenvereins wird in der Turnhalle Rünggel mit einem Jubiläumsbrunch gefeiert.

21. Oktober 2014

Mit einem Kuhbestand von 5576 Tieren liegt die neu fusionierte Gemeinde Nesslau gesamtschweizerisch an fünfter Stelle.

30. November 2014

Der langjährige örtliche FDP-Vertreter im Kantonsparlament, Heinz Wittenwiler, Krummenau, gibt sein Amt während der Amtsdauer weiter an den ersten Ersatz, Kilian Looser, Gemeindepräsident von Nesslau mit Wohnsitz in Stein.

29. März 2015

Auf Druck der Kantonalkirche, die den kleinen Kirchgemeinden unter 1000 Einwohnern den Geldhahn zudrehen wird, schliessen sich die bisherigen Evangelischen Kirchgemeinden Krummenau-Ennetbühl, Stein und Nesslau auf 2016 hin zur neuen Evangelisch-Reformierten Kirchgemeinde Nesslau zusammen.

19. April 2015

Der Frauenturnverein begeht seinen 75. Geburtstag mit einem Jubiläums-Turnerzmorge.

Juni 2015

Die Zweitrealklasse mit Lehrer Lukas Heim gewinnt mit ihrer Webseite «Berufe auf der Baustelle» den zweiten Preis im Traumlehre-Internetwettbewerb.

13. Juni 2015

Als letzte Gegendschule der Gemeinde wird die Aussenschule Bühl auf Ende des laufenden Schuljahres aufgehoben. Mit einem Abschiedsfest zum 175-Jahr-Jubiläum nimmt die Bühler Bevölkerung mit leiser Wehmut Abschied von ihrem Schulhaus.

27. Juni 2015

Das zweite Nesslauer Dorffest kann diesmal bei guten Witterungsverhältnissen durchgeführt werden. Mit einem Markt, einem Vergnügungsplatz, Beizen und einem vielfältigen Programm werden die zahlreichen Festbesucher unterhalten.

Die Schulklasse erkundet Berufe auf der Baustelle.

Bühler Schulkinder feiern Abschied von ihrer Schule.

Wildwestatmosphäre beim Bullriding am Nesslauer Dorffest.

Ebnat-Kappel

Astrid Wickli

Juni 2014

Gleich mehrere Bauprojekte stehen im Dorfzentrum an: Die Bauarbeiten für das Wohn- und Geschäftshaus Gill sind in vollem Gange, der neue Kiosk und das WC beim Schuppen nehmen Form an, und das alte Hotel Post macht dem Neubau der Raiffeisenbank Platz.

Juni 2014

Huli Bolt gibt nach langjähriger Tätigkeit als Kivo-Präsident das Amt ab. Im März 2015 tritt auch Markus Maier, Kirchen-

verwaltungsratspräsident der katholischen Kirchgemeinde, zurück.

18. Juni 2014

Die evangelische Kirche Kappel wird an André Keller verkauft, welcher sie in Zukunft als Kulturlokal nutzen will.

Tamara Menzi in voller Konzentration.

August 2014

Tamara Menzi gewinnt an der Armbrust-Weltmeisterschaft in Frankfurt drei Mal Gold.

August 2014

In einem feierlichen Gottesdienst wird die neue Pfarrerin Esther Schiess begrüsst.

August 2014

Das Alters- und Pflegeheim Wier feiert sein 40-jähriges Bestehen mit Jahrmarktbetrieb, Festwirtschaft und Unterhaltung.

August 2014

Anlässlich des traditionellen Strassenfestes wird das 50-jährige Bestehen der fusionierten Gemeinde Ebnat und Kappel gefeiert. Gleichzeitig lanciert der Gemeinderat eine Einbürgerungsaktion, welche von 234 Bürgerinnen und Bürgern genutzt wird.

Spatenstich beim Ackerhus.

16. Januar 2015

Spatenstich für den Anbau an das Museum Ackerhus.

8. März 2015

An der Abstimmung zeigt sich deutlich, dass die Ebnat-Kappler Stimmbürgerinnen und Stimmbürger gegen den Verkauf der Liegenschaft im Howart und somit gegen den Neubau zweier Mehrfamilienhäuser sind.

8. Mai 2015

Das Obertoggenburg bzw. die Gemeinden Wildhaus-Alt St. Johann, Nesslau und Ebnat-Kappel erhalten das Label «Energiestadt».

14. Juni 2015

An der Urnenabstimmung sagen die Stimmbürgerinnen und Stimmbürger mit klarem Ergebnis Nein zum Neubau eines Kunststoffrasens auf dem Areal Gill.

Wattwil

Thomas Rüegg, Wattwil / Barbara Wickli, Krinau

7. Juli 2014

Im Kloster St. Maria der Engel in Wattwil zieht kurz nach der Schliessung im Jahre 2009 die Hilfsorganisation Façenda

da Esperança ein. Sie ermöglicht ehemaligen suchtkranken Männern einen Start in ein neues Leben. Die Gemeinschaft leistet zudem einen Beitrag zur Erhaltung und Instandsetzung der Klosteranlage selbst.

15. August 2014

Willi Stammherr wird für 20 Vorträge geehrt und zum Ehrenmitglied der Sonntagsgesellschaft Wattwil ernannt.

20. August 2014

Das Gemeindegebiet Bleiken entwickelt sich immer mehr zum Industriestandort. Mit einem externen Bericht klärt der Gemeinderat dessen Potenzial für eine Vermarktung und Standortförderung ab.

9. September 2014

Wolkenbruchartige Niederschläge überfluten die Wiesen. Hegis und Gerenbach treten über die Ufer.

Sommer 2014

Krinau: Im Sommer erhält die Schule Krinau den Ostschweizer Umweltpreis für Kinder und Jugendliche, den «grünen Zweig». Unter der Anleitung von Lehrer Rolf Bösch beteiligen sich alle mit grossem Eifer an den Aufwertungsmassnahmen für den Dorfweiher.

23. September 2014

Der regionale Verein «Kultur Toggenburg» blickt an seinem dritten Kulturforum auf seine 35-jährige Vereinstätigkeit zurück. Chössi-Mitbegründerin Ilse Pauli, Zeltainer-Gründer Martin Sailer, Regisseur Dieter Gränicher und Klangwelt-Intendantin Nadja Räss berichten über die Entwicklung und den Ausbau der Kulturförderung im oberen und mittleren Toggenburg.

10. August bis 12. Oktober 2015

Krinau: Die Kirche wird renoviert. Über 40 freiwillige Helferinnen und Helfer beteiligen sich an den Vorarbeiten für die Kirchenrenovation. Sie leisten mehr als 200 Arbeitsstunden. Am 12. Oktober kann die Kirche eingeweiht werden.

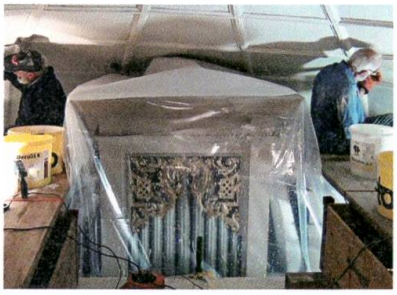

Die Renovationsarbeiten im Krinauer Kirchenhimmel.

10. Oktober 2014

Krinau: Im Anschluss an die Wiedereröffnung der Kirche wird das Jubiläum «500 Jahre Krinau» mit einer vielfältigen Ausstellung und einem Referat von Dr. Hans Büchler, Historiker aus Wattwil, begangen.

17. Oktober 2014

Die Gemeinde erteilt die Baubewilligung für die geplante Überbauung auf dem Heberlein-Areal. Neben 42 neuen Wohnungen sollen Büros und Ladenlokale entstehen.

November 2014

Die Bauarbeiten im Untergeschoss des Gemeindehauses beginnen. Zwei grosse Öltanks mit je 50 000 Liter Fassungsvermögen werden entfernt, da das Gemeindehaus mehrheitlich mit Gas beheizt wird. Es wird Platz für das Gemeindearchiv geschaffen.

22. November 2014

Die Gruppe «Kochen international» organisiert regelmässige Treffen von Schweizerinnen und Migranten aus Wattwil und Umgebung. Die kochenden Frauen gewinnen mit ihrem Projekt den St. Galler Integrationspreis «Goldener Enzian».

30. November 2014

Gemeindepräsident Alois Gunzenreiner freut sich über das deutliche Ja der Stimmbürgerinnen und Stimmbürger zur kantonalen Spitalvorlage. Er deutet das Resultat als positives Zeichen für das Spitalpersonal, für die Gesundheitsversorgung und für die Wirtschaft der Region. Die Spitäler im Kanton sollen den heutigen Bedürfnissen angepasst werden.

8. Dezember 2014

Einstimmig lösen die Mitglieder den Verein Schulheim Hochsteig auf. Dessen Aufgaben werden neu von der Stiftung Hochsteig übernommen.

12. Dezember 2014

Anlässlich der Mitgliederversammlung der Musikschule Toggenburg wird die langjährige pädagogische Leiterin Rita Hemmi aus ihrem Amt verabschiedet. Sie wird der Musikschule in einer anderen Funktion erhalten bleiben.

19. Dezember 2014

Das Restaurant Krone Wis wird geschlossen. Der bisherige Eigentümer Albert Brändle hat die Liegenschaft verkauft. Der neue Eigentümer möchte entweder eine Wohnüberbauung oder ein privates Alters- und Pflegeheim errichten.

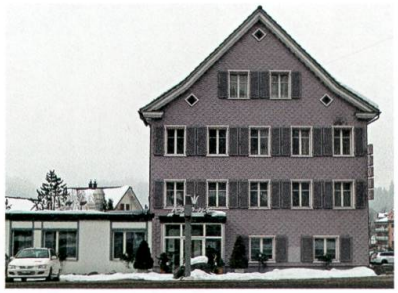

Das Restaurant Krone soll als neue Wohnüberbauung oder privates Altersheim umgenutzt werden.

28. Dezember 2014

Eine Kiosk-Legende beendet ihre Tätigkeit. Nach 27 Jahren schliesst Cécile Gasser den Kiosk an der Bahnhofstrasse. Mit viel Freude und Begeisterung hat sie diese Arbeit ausgeführt und sich durch ihren Charme und ihre Freundlichkeit bei vielen Kunden beliebt gemacht.

7. Januar 2015

Während 50 Jahren hat Ernst Kengelbacher in Wattwil Spielwaren verkauft. Er begann im Jahre 1964 die Verkäuferlehre bei Hobby Weber an der Rickenstrasse. Im Jahre 1988 machte er sich selbständig und führte das Geschäft seit 1996 in

den Räumlichkeiten der alten Post am Dorfplatz. Es wird von Urs Heiz übernommen.

9. Januar 2015

Im Rahmen des Neujahrsapéros der Pfarrei St. Felix und Regula wird der bald 90-jährige Sepp Elmer für seine 25-jährige Führung des Archivs der Kirchenverwaltung geehrt.

Archivar Sepp Elmer wird für seine 25-jährige Tätigkeit geehrt.

17. Januar 2015

Das Kloster St. Maria der Engel beherbergt unter seinen Dächern zahlreiche Gegenstände, die Zeugen der klösterlichen Geschichte sind. Diese gilt es zu sortieren. Die Archivierung erfordert viel Geduld und fachkundigen Rat.

12. Februar 2015

Mit dem Theaterstück «De Mieterufstand am Burgweg 4» von Rösli Baumgartner unterhält die Senioren-Theatergruppe Silberfüchse am Schmutzigen Donnerstag die ökumenische Gruppe 60 plus der Pfarrei Wattwil.

Die Silberfüchse proben den «Mieteraufstand».

13. Februar 2015

Freitag, der 13., ist für die Absolventinnen und Absolventen der Fachmaturitätsklasse Pädagogik ein Glückstag. Sie haben ihre Prüfungen bestanden und dürfen ihr Zeugnis entgegennehmen. Drei Toggenburgerinnen erhalten einen Preis.

16. Februar 2015

Anfang März reduziert das Spital Wattwil den Operationsbetrieb von zwei auf einen Saal. Im Jahr 2014 ging die Zahl der Operationen zurück – auch weil Spezialisten das Spital verlassen hatten.

28. Februar 2015

Krinau: «Krinau aktiv», der Verein für die Erhaltung des Dorflebens, zählt nun 116 Einzelmitglieder sowie 13 Institutionen und Vereine. Zum ersten Mal wird eine Krinauerin des Jahres gewählt. Es ist dies Rita Grob, Dorfbäckerin, Initiantin und Leiterin des einzigen Dorfladens.

Februar 2015

Krinau: Im Februar ist das Dorf Studienobjekt der Hochschule für Agronomie, Forst- und Lebensmittelwissenschaften Zollikofen. Eine Woche erfasst eine Gruppe von Studierenden unser Dorfleben, unsere Probleme und unsere Sorgen. Ein öffentlicher Anlass gibt den Bewohnerinnen und Bewohnern die Möglichkeit, die Auswertung und die Vorschläge zu diskutieren.

5. März 2015

An der Bürgerversammlung werden 1,5 Millionen Franken für die Sanierung der Badi bewilligt.

22. März 2015

Krinau: Um Fusionen durchzusetzen, hat die Evangelische Synode 2014 beschlossen, dass der Ausgleichsbeitrag an kleinere Kirchgemeinden mit weniger als 1000 Kirchbürgern nicht mehr ausbezahlt wird. Die Kirchbürgerinnen und Kirchbürger stimmen der Fusion mit der Evangelischen Kirchgemeinde mittleres Toggenburg zu – nach 290 Jahren Selbständigkeit!

4. April 2015

Über ein Vierteljahrhundert war Alois Oberlin Teil der «Tixi-Familie». An der Mitgliederversammlung im Alters- und Pflegeheim Risi wird er ehrenvoll verabschiedet.

24. April 2015

Die Toggenburg Medien AG bezieht Anfang 2014 neue Räumlichkeiten an der Rietwisstrasse.

10. Mai 2015

Zum vierten Mal wird die Kinderbaustelle auf dem Rietwis-Areal eröffnet. Mit grosser Begeisterung sägen, hämmern und schrauben unzählige Kinder mit.

27. Mai 2015

Am Mittwoch, 27. Mai, halten die Wattwiler Gewerbetreibenden ihre Hauptversammlung in der «Traube» Ulisbach ab. Dabei bekommen die Vorstände von Handel und Gewerbeverein (HGV) und die Interessengemeinschaft Einkaufszentrum (Igez) den Auftrag, eine mögliche Fusion der beiden Vereine vorzubereiten.

1. Juni 2015

Die Heilpädagogische Schule schaut auf ihr 50-jähriges Bestehen zurück. Präsident Andreas Lusti verweist auf das Erreichte und ehrt zwei anwesende Gründungsmitglieder, Thomas Appius und Verena Heberlein. Jeder Schüler, jede Schülerin solle weiterhin die Unterstützung erhalten, die für ihn, für sie individuell nötig sei, betont Regierungsrat Stefan Kölliker.

Der Glockengiesser arbeitet vor einem gespannten Krinauer Publikum.

9. Juni 2015

Krinau: Der Stör-Glockengiesser Peter Glasbrenner giesst eine Glocke für das Schulhaus. Zuschauer verfolgen die Arbeit am Feuer mit grosser Spannung. In der Mehrzweckturnhalle ist eine Glockenausstellung zu besichtigen. Am nächsten Tag wird die Glocke aus der Form gelöst. Der Schulratspräsident darf den ersten Ton erklingen lassen.

12. Juni 2015

Beim Schulhaus Hofjünger rücken Baumaschinen an. Der

Pausenplatz wird neu gestaltet. Auf Beginn des neuen Schuljahres wechselt der Kindergarten Hofjünger die Strassenseite und hält im Schulhaus Einzug.

26. Juni 2015

Mit der Verabschiedung der letzten KV-Lehrlinge geht im Berufs- und Weiterbildungszentrum Toggenburg eine 120 Jahre lange Ära zu Ende. Gleichzeitig geht Rektor Fredy Huber in den wohlverdienten Ruhestand.

Juni 2015

Die Häuser an der Ebnaterstrasse 16 und 18 werden abgerissen. Letzteres ist das ehemalige Redaktions-, Verlags- und Druckereigebäude der Regionalzeitung «Der Toggenburger».

Lichtensteig

Livia Rüegg

11. August 2014

Auch dieses Jahr wird der rote Teppich wieder für die Gäste der Jazztage im Städtli ausgelegt. Das Festival lockt jährlich mehrere tausend Besucherinnen und Besucher in die Gassen von Lichtensteig.

8. September 2014

Die Los Buntos Gang, wie immer gekleidet als Blues Brothers, feiert ihr 30-jähriges Bestehen in der Kalberhalle. Das Musikrepertoire der Los Buntos geht von poppigen Stücken über Klassisches bis hin zum Blues.

Keine gewöhnliche Guggenmusig, sondern viel eher eine schräge Big Band: Los Buntos Gang feiert den 30. Geburtstag.

12. September 2014

Die Lichtensteiger Kunst-Tage werden zum zweiten Mal von Mirjam Hadorn und Martin Fricker durchgeführt. Während dreier Wochen kann Kunst in der Kalberhalle betrachtet werden, jede Woche mit einem anderen Themenschwerpunkt.

30. September 2014

Das Drehorgeltreffen und der schweizerische Fotoflohmarkt finden zum ersten Mal gemeinsam unter dem Label «Nostalgietag Lichtensteig» statt. Die vielen Aussteller und Besucher kommen aus der ganzen Schweiz und dem nahen Ausland nach Lichtensteig.

Der Gründer des Drehorgeltreffens in seinem Element: Fredy Künzle.

27. Oktober 2014

Die Kulturvernetzerin organisiert erstmals einen Sternmarsch zum Spezialitätenmarkt. Erwachsene und Kinder aus verschiedenen Nachbardörfern wandern nach Lichtensteig wie zu guten alten Zeiten, um sich in der Kalberhalle auszutauschen und die Einkäufe zu tätigen.

13. November 2014

Die Gemeinde Lichtensteig ist auf dem Weg zur Energiestadt. Bereits kann ein erstes grosses Projekt, die auf LED umgerüstete Strassenbeleuchtung an der Loretostrasse, abgeschlossen werden.

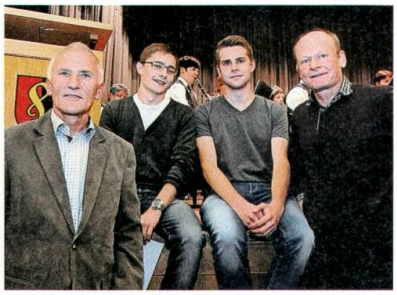

Die Preisträger des Prix Benevol: Ernst Kengelbacher, Marc Eigenmann, Simon Stocker und Christoph Alther.

8. Dezember 2014

Im Rahmen des jährlichen Freiwilligenanlasses wird der Prix Benevol als Anerkennung für seine Tätigkeit dem Model Train Club Toggenbug übergeben. Gewürdigt werden damit die grossen Leistungen im Zusammenhang mit der Erlebniswelt Toggenburg.

10. Januar 2015

Das historische Primarschulhaus strahlt nach der etappenweisen Sanierung wieder in vollem Glanz.

21. Januar 2015

Der Verein Kulturvernetzung wählt Mirjam Hadorn als Nachfolgerin von Lotti Schwendener.

Stadtpräsident Mathias Müller überreicht die Hausnummern und das Strassenschild der neu getauften Thurstrasse.

2. Februar 2015

Die Zufahrtsstrasse zum Gewerbezentrum Hof erhält den Namen «Thurstrasse».

6. Februar 2015

Die Berufsbeistandschaft im Toggenburg ist neu organisiert. Die regionale Organisation hat ihre Büroräumlichkeiten ab 1. Januar 2015 im Rathaus.

9. März 2015

Die Firma Kägi öffnet im März den umgebauten Kägi-Shop.

10. März 2015

Die Städtli-Bibliothek feiert ihr 25-Jahr-Jubiläum. Es gibt verschiedene Angebote für interessierte Leser und Leserinnen.

27. März 2015

Lichtensteig, als eine der kleinsten Energiestädte der Schweiz, erhält das Label «Energiestadt».

2. April 2015

Beim Gewerbeverein kommt es zum Wechsel des Präsidenten. Nach zwölf Jahren tritt René Perret zurück und übergibt das Amt an Jürg Buff.

4. Juni 2015

Die grösste Privatsammlung von historischen Puppen kommt ins Museum «Erlebniswelt Toggenburg». Elsa Walz aus Buchen hat die aus vier Jahrhunderten stammenden Puppen gesammelt.

6. Juni 2015

Als erster Ort im Toggenburg bietet das Städtli Audioführungen an. Das Audioprogramm führt die interessierten Personen über zehn Stationen durch das historische Zentrum von Lichtensteig.

12/13. Juni 2015

Zahlreiche Besucherinnen und Besucher kommen ans Städtlifest, um das vielfältige Programm zu geniessen. Verschiedene Vereine haben einen Auftritt und zeigen ihr Können. Für die Kinder ist der Goldene Boden mit einer Hüpfkirche oder der Bastelecke der richtige Platz. Die Festtische in der Hauptgasse laden zum gemütlichen Beisammensein ein. Der Erlös des Festes fliesst in die Sanierung der Kalberhalle.

Spass für die Kinder auf der Hüpfburg in Form einer Kirche.

Oberhelfenschwil

Johann Kalousek

1. August 2014

Die Käserei Wasserfluh, erbaut 1940/41, schliesst nach 75 Jahren. Die Gründer Friedolin Fust und seine Frau Pia Gemperli führten sie 24 Jahre lang, die Nachfolger Paul und Hedi Kliebenschädel ebenfalls 24 Jahre, Hugo Annen und seine Frau Edith 30 Jahre lang. Die Züger Käserei AG Schönengrund übernimmt die Produktionsrechte und die zur Verfügung stehenden Milchkontingente. Bald soll es eine Milchabfuhr ab Hof geben.

August 2014

Die Bauarbeiten für das neue Gemeinschaftsgrab auf dem Friedhof werden abgeschlossen. In Zusammenarbeit mit der Katholischen und der Reformierten Kirchgemeinde sowie Roman Menzi, Künstler aus Ebnat-Kappel, hat sich die Gemeinde für eine schlichte Gestaltung entschieden.

Das neue Gemeinschaftsgrab ist schlicht gestaltet.

August 2014

2007 ist die paritätische Kirche Oberhelfenschwil saniert worden. Dieses Projekt sowie die über 1000-jährige Geschichte des Gotteshauses fasste Hansruedi Rutz in drei Broschüren zusammen.

Die Chorspickel sind mit Heiligenfiguren bemalt.

24. September 2014

In der Sonnenberghalle findet die zweite Gemeindegala statt. Die Neuzuzügerinnen und Neuzuzüger werden begrüsst und von der Gemeinde zum Nachtessen eingeladen. Gleichzeitig wird Paul Niedermann als Oberhelfenschwiler des Jahres geehrt. Er wurde 1968 mit seiner Frau zum

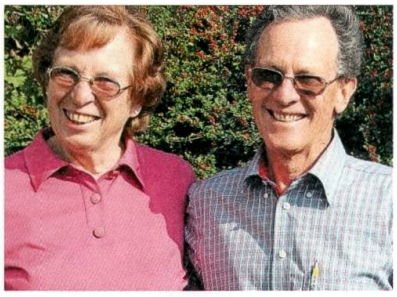

Paul Niedermann ist Oberhelfenschwiler des Jahres, hier mit seiner Frau.

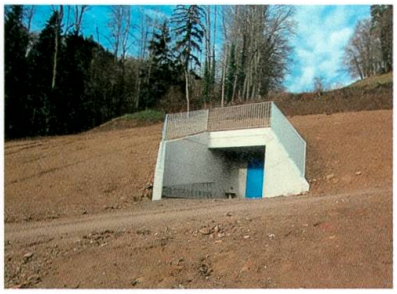

Das neue Wasserreservoir oberhalb von Metzwil.

Der Chüelischnitzer Johann Hartmann von Wigetshof.

Posthalter in Oberhelfenschwil gewählt und engagierte sich in verschiedenen Bereichen ehrenamtlich, zum Beispiel in der Kirchgemeinde und der Musikgesellschaft. Heute noch pflegt er etwa 60 Ruhebänke und kontrolliert die Wanderwege.

November 2014

Das neue und grössere, unterirdisch gelegene Wasserreservoir am Wanderweg oberhalb von Metzwil wird fristgerecht in Betrieb genommen. Das alte, oberirdische wird abgebrochen.

30. November 2014

Die Oberhelfenschwiler sagen knapp Ja zum regionalen Naturpark Neckertal. 296 Stimmen sind für den Vertrag zum Naturpark Neckertal, und 283 lehnen ihn ab. In den anderen beteiligten Gemeinden Schönengrund, Neckertal und Hemberg wird der Vertrag abgelehnt. Es wird den Park also nicht geben.

Januar 2015

Holzbildhauer Johann Hartmann aus dem Weiler Wigetshof nennt sich Chüelischnitzer und bietet seit 24 Jahren Kurse für das Schnitzen von Alpaufzügen an. Ausgebildet als Bildhauer und Schreiner, entwickelte er speziell grosse Polyester-Tanks für Motorräder. Selber bereiste er mit dem Motorrad Wüsten in Algerien, Libyen und Marokko. Seit den achtziger Jahren fertigt er Schnitzereien und Spielzeuge aus Holz zu sennischem Brauchtum an.

8. und 9. Mai 2015

Das Fest zur Neu-Uniformierung der Musikgesellschaft beginnt am Freitag mit einer abendfüllenden volkstümlichen «Musigstobete» in der Sonnenberghalle. Radio SRF ist mit der Sendung «Zoge-n-am Boge» zu Gast. Der Samstagabend wird eröffnet mit einem Galakonzert. Nach der Pause beweisen die Oberhelfenschwiler ihr musikalisches Können noch in der alten Uniform. Als sie danach neu eingekleidet die Bühne betreten, kommt es zu spontanen Ah- und Oh-Rufen. Die neue Uniform wirkt in ihrem dunklen Grundton und dem munteren Grün am Revers und auf dem Hutrand zeitgemäss sportlich und elegant.

Hemberg

Walter Fischbacher

5./6. September 2014

Die Musikgesellschaft feiert ihr 150-jähriges Bestehen. Alle ehemaligen Mitglieder und Gäste sind zu einem Jubiläumsakt eingeladen. Bei gutem Wetter finden ein Musikantentreffen mit Festumzug durch das Dorf sowie ein Unterhaltungsabend statt.

Festumzug anlässlich des 150-jährigen Bestehens der Musikgesellschaft Hemberg.

30. November 2014

Nach einem langen und turbulenten Abstimmungskampf lehnen die Stimmbürgerinnen und Stimmbürger die Errichtung und den Betrieb eines regionalen Naturparks ab. Bei einer rekordverdächtigen Stimmbeteiligung von 75 Prozent sprechen sich 270 der Stimmenden gegen die Vorlage aus, 220 stimmen zu. Somit ist das Projekt gescheitert.

Neckertal

Ernst Grob

22. August 2014

In ihrer Ausstellung «Paradiese – mit Ahnungen gefüllte Räume» in der Propstei St. Peterzell ermuntern die beiden Kuratorinnen Angela Kuratli und Daniela Stolpp in Bildern, Texten, Projektionen und Objekten die Besucherinnen und Besucher, ganz persönliche Vorstellungen vom Paradies zu suchen.

23. August 2014

Im Final des UBS Kids Cup in Zürich gewinnt Joel Rüegg in der Kategorie 13-jährige Knaben souverän den Schweizermeistertitel.

17.–21. September 2014

An den Schweizer Berufsmeisterschaften SwissSkills 2014 in Bern kann Mirco Signer, St. Peterzell gleich zwei Mal, je in der Kategorie Massivholzschreiner und Möbelschreiner, die Goldmedaille abholen.

Mit seinen beiden Goldmedaillen hat sich Mirco Signer für die Teilnahme an den Berufsweltmeisterschaften 2015 in São Paulo qualifiziert.

21. September 2014

Armin Grob, Brunnadern, gewinnt mit dem Wildspitz-Berglauf in der Kategorie M50 den Zentralschweizer Berglauf Meistertitel 2014.

26. Oktober 2014

Die Pistolenschützensektion Hoffeld-Mogelsberg bringt vom Schweizer Final der Sektionsmeisterschaften in Thun die Goldmedaille heim, die Pistolenschützen der Sportschützen Neckertal sichern sich die bronzene Auszeichnung.

Der ökumenische Kirchenchor mit Unterstützung des Bergbluemechörlis begleitet den Festgottesdienst des Kirchenjubiläums feierlich.

16. November 2014

Die Evangelisch-Reformierte Kirchgemeinde oberes Neckertal feiert das 50-Jahr-Jubiläum der Kirche St. Peterzell mit einem Festgottesdienst, der Besichtigung des Kirchengeläuts und einer Dorfchilbi.

30. November 2014

Die Stimmberechtigten der Gemeinden Neckertal, Oberhelfenschwil, Hemberg und Schönengrund (AR) lehnen den Vertrag für den geplanten Naturpark Neckertal bei einer hohen Stimmbeteiligung deutlich ab. Sie verzichten damit auf die Unterstützung des Bundes zur Förderung des sanften Tourismus und des Absatzes von natürlichen Hofprodukten.

1. Januar 2015

Als Folge der Gemeindefusion wird die Wasserkorporation Brunnadern und Umgebung mit Wald-St. Peterzell zur neuen Wasserkorporation Neckertal zusammengeschlossen.

6. März 2015

Zum 50-Jahr-Jubiläum weiht der Turnverein St. Peterzell mit einem Fest in der Turnhalle seine neue Vereinsfahne ein.

Nach 33 Jahren ist Schluss: Emil Amacker, Tierarzt, geht in Pension.

8. März 2015

Am frühen Nachmittag bricht im Dachgeschoss eines Einfamilienhauses unterhalb der Bädli, St. Peterzell, ein Brand aus. Die Bewohner können sich unverletzt in Sicherheit bringen.

31. März 2015

Nach 33 Jahren, ohne einen einzigen Krankheitstag, geht der beliebte St. Peterzeller Tierarzt Emil Amacker in seine wohlverdiente Pension.

Eine neue Bestimmung für das ehemalige Alters- und Pflegeheim Aesch, Mogelsberg.

1. April 2015

Die Bürgerversammlung der Gemeinde Neckertal beschliesst, das ehemalige Alters- und Pflegeheim Aesch, Mogelsberg, samt dem landwirtschaftlichen Betrieb einer Genossenschaft zu verkaufen. Diese will für ein Mehrgenerationenmodell bis zu zwölf Wohnungen einbauen und die Landwirtschaft biodynamisch und mit therapeutischen Angeboten betreiben.

11./12. April 2015

Unter dem Titel «Neckertal bewegt» präsentieren sich in der Schulanlage Necker das einheimische Gewerbe, die öffentlichen Angebote und die lokalen Sportvereinigungen in einer Ausstellung mit Show-Einlagen. Es kommt die ansehnliche Summe von 30 000 Franken für den geplanten Ausbau der Sportanlagen zusammen. Zwölf tüchtige Hob-

byköche der «Ofenloch-Chochi» verwöhnen am Samstagabend über 120 hungrige Gäste mit einem grossartigen Vier-Gang-Menu.

4. Mai 2015

Die bisherige IG Tourismus Neckertal reorganisiert sich nach der Ablehnung des Naturparks Neckertal zum Verein Neckertal Tourismus unter dem Präsidium von Dölf Fäh.

21. Mai 2015

In der Aula der Oberstufenschule Necker informiert die Waldregion 5 Toggenburg über den Start des Projektes «Waldentwicklungsplan» (WEP), das zukünftige Waldnutzungen, Funktion und Bewirtschaftung definieren soll.

30. Mai 2015

Die Erstauflage des Neckertaler Marktes 50plus lockt ein zahlreiches Publikum nach St. Peterzell. Die Themen Gesundheit, Aktivitäten sowie verschiedenste Angebote für Ältere und Junggebliebene stossen auf grosses Interesse.

13. Juni 2015

Der Turnverein St.Peterzell erlebt mit Selina Carigiet, Oberhelfenschwil, und den beiden Brüdern Pascal und Marco Landolt, Brunnadern, einen Goldmedaillensegen. Drei Mal standen die drei im Geräteturnen in ihrer Kategorie auf dem Siegerpodest.

27. Juni 2015

Das ehemalige Alters- und Pflegeheim Brunnadern wird nach längerer Planungs- und Bauzeit unter dem neuen Namen Seniorenheim Neckertal, «Haus am Necker» festlich eingeweiht.

Neckertaler Aerobicgruppe in Aktion.

Markttreiben 50 plus.

Selina Carigiet und Marco Landolt.

Bütschwil-Ganterschwil

Markus Zuber, Bütschwil / Othmar Gerschwiler, Ganterschwil

1. August 2014

Albert und Ursula Thoma haben 39 Jahre lang die Käserei Zwiseln geführt, nun gehen sie in die wohlverdiente Pension. Da sie keinen Nachfolger gefunden haben, schliessen sie den Betrieb. Die beliebten Eigenmarken Taamühlikäse, Frauenpower und Edelweisskäse werden künftig von Toni Gübeli in der Käserei Dreien produziert.

29. August 2014

Schon wieder kommt Bütschwil im Fernsehen. In der Sendung «SF bi de Lüt» versucht der ehemalige Fussballtrainer Hanspeter Latour als Problemlöser das Merkur-Lädeli zu retten.

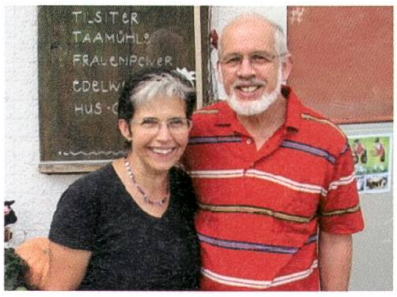

Das Käserehepaar Albert und Ursula Thoma.

6./7. September 2014

Vor 600 Jahren wurde Bütschwil eine eigene Kirchhöri und bekam als Kirchenpatron den heiligen Kilian. «Alles Kilian» heisst das Theaterstück von Monika Rösinger-Krapf, das von der Theatergruppe «Also denn» aufgeführt wird.

24. Oktober 2014

Im Ortsmuseum Eichelstock findet die Vernissage des Künstlers Chläus Baumeler statt. Der Heimweh-Bütschwiler stellt 100 Werke aus, alle in Acryl und viele mit Bezug zum Toggenburg.

25. Oktober 2014

Die Kinderspielgruppe «Windrad» bezieht in der Hofwiese neue Räumlichkeiten und lädt zum Tag der offenen Tür ein.

Oktober / November 2014

Ganterschwil: Das Grundstück des ehemaligen Schulhauses Sonnental und ein Teil des Grundstückes der Katholischen Kirchgemeinde sollen mit drei Mehrfamilienhäusern sowie einem Spiel- und Begegnungsplatz überbaut werden. Dazu ist eine Änderung des Zonenplanes erforderlich. Gleichzeitig wird ein Überbauungsplan erlassen. Gegen das Vorhaben sind zahlreiche Einsprachen eingegangen.

November 2014

Ganterschwil: Die evangelische Kirche zeigt sich nach mehrwöchigen Renovationsarbeiten in neuem Glanz. Die Zifferblätter und Zeiger der alten Turmuhr wurden fachmännisch erneuert. Die Kirche gehört zum Inventar der kulturell bedeutenden Bauten des Kantons. Die mittelalterlichen Fresken in der Kirche mit Szenen zum Leben Christi und Marias haben kunsthistorische Bedeutung.

29. November 2014

Die neue Adventsbeleuchtung erfreut Gross und Klein. Formschöne Sterne erleuchten die Nacht.

30. November 2014

Die Stimmbürgerinnen und Stimmbürger der Katholischen Kirchgemeinden Bütschwil und Ganterschwil haben sich in einer Konsultativabstimmung für die Vereinigung der beiden Kirchgemeinden ausgesprochen. Die Vereinigung soll auf das Jahr 2016 hin erfolgen. Die beiden Kirchgemeinden gehören bereits zur gleichen Seelsorgeeinheit.

Dezember 2014

Auf dem Dach des Gewerbeparks Dietfurt wird eine Solaranlage in Betrieb genommen, welche rund 35 Haushalte mit Strom versorgen kann.

1. Dezember 2014

Ab heute ist im Feuerwehrdepot Bütschwil während der Wochentage ein zusätzlicher Rettungswagen stationiert. Damit können 90 Prozent der Bevölkerung im Einzugsgebiet bei einem Notfall innert 15 Minuten mit medizinischer Hilfe rechnen.

20. Dezember 2014

Das Merkur-Lädeli schliesst, da konnte auch der ehemalige Fussballtrainer nicht mehr helfen.

10. Januar 2015

Im Innerfeld öffnet ein neues Zweiradgeschäft. Ein unübersehbarer Totempfahl an der Strasse weist auf die amerikanischen Töffmarken hin.

Der Bütschwiler Totempfahl.

15. Januar 2015

Ganterschwil: Die seit 1934 bestehende Dorfchronik Bütschwil wird nach der Gemeindevereinigung von Bütschwil und Ganterschwil erstmals von einem Ganterschwiler verfasst. Balz Wielatt stellt die Chronik für das Jahr 2014 vor.

7. Februar 2015

Dank den guten Schneeverhältnissen können die Schüler-Skirennen an der Bergstrasse in Bütschwil und in Ganterschwil am Böppel wieder einmal durchgeführt werden. Sowohl Fünf- als auch Fünfzigjährige kurven durch die Stangen.

19. Februar 2015

Farbige Pfähle in der Wiese markieren den neuen Lauf des Johannisbächli. Im Zuge der Bauarbeiten für die Umfahrung muss dieses Rinnsal offen gelegt werden. Dass so viel Land für so wenig Wasser gebraucht wird, löst Diskussionen aus.

27. Februar 2015

Ganterschwil: Der Frauenverein feiert sein 10-jähriges Bestehen. Er ist 2005 aus dem Zusammenschluss des Gemeinnützigen Frauenvereins und des Katholischen Frauen- und Müttervereins hervorgegangen. Der aus 140 Mitgliedern bestehende Verein bietet ein reichhaltiges Programm an. Er engagiert sich auch sozial in der Gemeinde.

28. Februar 2015

Endlich können sich Lumpi und Fido auch in unserm Dorf verschönern lassen, an der Kirchgasse öffnet ein Hundesalon seine Pforten.

Ende Februar 2015

Ganterschwil: Mit dem Rückzug von Paul Nussbaumer aus dem Postautobetrieb endet eine 83-jährige Familientradition. Ab 1906 fuhr dreimal täglich eine einspännige Postkut-

sche zwischen Ganterschwil und Bütschwil. 1924 erfolgte die Umstellung auf ein sechsplätziges Motorfahrzeug. Paul Nussbaumer senior übernahm 1932 den Postautobetrieb. Als 1975 Paul Nussbaumer junior als Chauffeur in den Dienst trat, verkehrten von Montag bis Freitag täglich zwölf Kurspaare zwischen Bütschwil und Ganterschwil. 1999 schlossen sich die Postautohalterbetriebe im Toggenburg unter dem Dach der Postautobetriebe AG unteres Toggenburg zusammen. Zurzeit verkehrt das Postauto 34 Mal täglich zwischen Bütschwil, Ganterschwil und Lütisburg, und zwar von 6 bis 24 Uhr.

14. März 2015

«Ustrinkete» im Restaurant Neudietfurt. Das initiative Wirte-Ehepaar Hafner-Horber geht in Pension. Ende des Monats pachtet der Spanierklub Wil das Gebäude.

15. März 2015

Ein seltenes Ereignis: Um 20 Uhr 45 saust ein Meteorit über Bütschwil, eine blau-gelbe Kugel, die im Nebel einen Schweif hinterlässt. Kurze Zeit darauf hört man einen dumpfen Knall.

23. März 2015

Ganterschwil: Die Bürgerschaft der Katholischen Kirchgemeinde beschliesst den Verkauf von Bauland östlich von Pfarreiheim und Kirche an einen privaten Investor. Dieser wird auch das angrenzende alte Schulhaus Sonnental von der Politischen Gemeinde erwerben, das Schulhaus abbrechen und 27 Wohnungen erstellen. Diese sollen vorwiegend von älteren Einwohnern gekauft oder gemietet werden können. An das Baugrundstück angrenzende Grundeigentümer haben das Projekt mittels Unterschriftensammlung und Flugblättern bekämpft. Mit 72 Ja zu 42 Nein obsiegt der Antrag des Kirchenverwaltungsrates. Nach dem fakultativen Referendum über die Umzonung muss der Gemeinderat über die Einsprachen entscheiden.

13. April 2015

Ein trauriges Ende macht der Baggerzahn dem einst so stolzen Gebäude, das den Spanierklub beherbergte. Es muss der Umfahrungsstrasse weichen.

30. Mai 2015

Für einmal kann man sein Brot beim b-Treff einkaufen. Menschen aus verschiedenen Ländern backen unter dem Motto «Brot ist in aller Munde» verschiedene Brote, die man degustieren und kaufen kann.

6. Juni 2015

Ganterschwil: Die Berlinger & Co. AG feiert ihr 150-jähriges Bestehen mit einem Tag der offenen Türe im neuen Büro- und Fabrikationsgebäude. Der Familienbetrieb mit seinen 85 Mitarbeitenden exportiert seine innovativen High-Tech-Produkte aus dem Bereich der medizinischen und chemischen Testverfahren in die ganze Welt. Das Unternehmen wurde ursprünglich als mechanische Baumwollweberei von Johann Jakob Berlinger gegründet. Die Erfindung des Sicherheitsverschlusses für Urin- und Blutproben durch Karl Egli brachte das Unternehmen einen grossen Schritt vorwärts. Heute führt die sechste Generation mit Andrea Berlinger Schwyter und Daniel Schwyter die Firma weiter.

Der Berlinger-Neubau.

7. Juni 2015

In Bütschwil wird ein albanischer Kulturtag durchgeführt, organisiert von der FDP. Nach dem Gottesdienst in der Pfarrkirche geniessen die Gäste in der Turnhalle albanische Spezialitäten, eine Tanzdarbietung, Kurzvorträge und eine Diashow. Rund 350 Personen besuchen diesen Anlass.

28. Juni 2015

Ganterschwil: Die Katholische Kirchgemeinde feiert das 75-Jahr-Jubiläum der Kirche St. Peter und Paul. Der Festgottesdienst wird geleitet von Bischof Markus Büchel. Er ist erstmals in seiner Funktion als Bischof in Ganterschwil.

Das 75-Jahr-Jubiläum der Kirche St. Peter und Paul.

Lütisburg

Jakob Scherrer

19. August 2014

Im Rahmen seiner Lehrabschlussarbeit erstellt Zimmermannlehrling Simon Meile neben dem Mehrzweckgebäude das erste Buswartehäuschen für Lütisburg.

23. September 2014

Im April konnte sich die Lütisburger Bevölkerung zur Zukunft der Gemeinde schriftlich äussern. 497 Personen (gut 50 Prozent) machten davon Gebrauch. Zwei Drittel der Befragten sehen die Fusion mit einer Nachbargemeinde als den richtigen Weg. Ebenso deutlich wird der Bau einer zweiten Turnhalle abgelehnt.

27./28. September 2014

Voltige-Vize-Weltmeister Lütisburg gewinnt im Weierhof, Rosenthal, den Schweizermeistertitel. Ramona Näf erkämpft bei ihrem letzten Auftritt als Juniorin die Goldmedaille.

Das siegreiche Voltige-Team.

26. Oktober 2014

Hansueli Preisig, Käserei Dottenwil, gewinnt an den Swiss Cheese Awards in Rapperswil den Schweizermeistertitel für seinen Rohmilch-Tilsiter.

30. Oktober 2014

Der 42-jährige Gewehrschütze Marcel Bürge tritt vom internationalen Leistungssport zurück.

22. November 2014

Das Jodelchörli Lütisburg feiert seinen 50. Geburtstag. Aufgrund dieses Jubiläums organisiert der Chor zwei Unterhaltungsabende und präsentiert die neuen Tonstudio-Aufnahmen, die auf CD erhältlich sind.

7. Januar 2015

Fast acht Jahre war Otmar Dörflinger Gesamtleiter des Sonderschulinternats Kinderdörfli. Nun übergibt er in einem symbolischen Akt den Schlüssel an den neuen Gesamtleiter Urs Gasser.

25. März 2015

Der Dokumentarfilm «Camino de Santiago» startet in den Schweizer Kinos. Als Regisseur wirkte der Lütisburger Manuel Schweizer mit.

17. April 2015

An der Sportgala der Interessengemeinschaft der St. Galler Sportvereine wird Voltige Lütisburg als Verein des Jahres 2015 ausgezeichnet.

Pfarrer Gerhard Bader und seine Frau.

26. April 2015

Nach 13 Jahren Tätigkeit in der Evangelischen Kirchgemeinde Lütisburg werden Pfarrer Gerhard Bader und seine Frau in einem feierlichen Gottesdienst in den verdienten Ruhestand verabschiedet.

14. Juni 2015

Der neue Pfarrer der Evangelischen Kirchgemeinde Lütisburg, Fabian Kuhn, wird durch Dekan Philippe Müller in sein Amt eingesetzt.

Sr. Lucy Näf in ihrer Krankenstation im bolivianischen Regenwald.

Mosnang

Ernst Schellenberg

August 2014

Schwester Lucy Näf, aufgewachsen im Loo, Libingen, lebt und arbeitet seit 38 Jahren in einer Krankenstation im Regenwald Boliviens. Auf ihrem Heimaturlaub zeigt sie eindrückliche Bilder und fasziniert in ihren Vorträgen Jung und Alt.

12.–14. September 2014

Zum 25-jährigen Bestehen des Oberstufenschulhauses findet ein Fest mit Unterhaltung, Ansprache von alt Regierungsrat Hans Ulrich Stöckling, Klassentreffen und Sonntagsbrunch statt. Unter den Gästen weilt auch der ehemalige Gemeindammann Otto Bürge, Hauptinitiator für die Gründung einer eigenen Sekundarschule.

24. Oktober 2014

Ruth Breitenmoser ist in der Fernsehsendung «Landfrauenküche» Gastgeberin auf der Meiersalp. Am darauffolgenden grossen Finale wird sie zur «Landfrauenköchin 2014» erkoren.

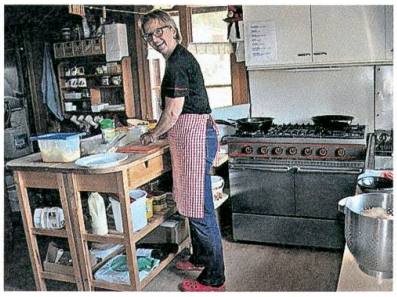

Ruth Breitenmoser auf der Meiersalp.

14. November 2014

Am «Zukunftstag» stellen Lisbeth und Walter Wohlgensinger die neuen Inhaber und Geschäftsführer der Wohlgensinger AG vor: Simon und Carmen Rutz übernehmen 2015 den alteingesessenen und weitherum bekannten Holzbaubetrieb.

Walter und Lisbeth Wohlgensinger geben die Verantwortung für den Holzbaubetrieb weiter.

18. November 2014

An der letzten Jubiläumsveranstaltung «250 Jahre Kirche Mühlrüti» wird über die geschichtlichen Hintergründe der Pfarreigründung berichtet und mit einem Blick in die Ahnenreihen das «Kommen, Gehen und Bleiben der Mühlrütner» durchleuchtet.

November 2014

Die mehrfache Schweizermeisterin Elisabeth Graf beendet nach der Bob- auch ihre Leichtathletik-Karriere und konzentriert sich auf ihren Beruf als Pflegefachfrau.

23. Dezember 2014

Eine grosse Trauergemeinde nimmt in der Kirche Feld Bütschwil Abschied von Ernst Züllig. Er war bis vor kurzem Präsident der Evangelisch-Reformierten Kirchgemeinde Bütschwil-Mosnang und während 25 Jahren engagierter Präsident der Dorfkorporation Mosnang.

8. März 2015

Die für den KTV Bütschwil startende Mosnangerin Selina Büchel wird in Prag Hallen-Europameisterin über 800 Meter. Am 4. Juli unterbietet sie mit 1:57,95 Minuten am Diamond-League-Meeting in Paris den Schweizer Rekord aus dem Jahr 1987 um 95 Hundertstel.

Strahlende Europameisterin und Schweizer Rekordhalterin Selina Büchel.

18. April 2015

Am Unterhaltungsabend der Musikgesellschaft gibt Stefan Brändle den Dirigentenstab nach 27 Jahren zurück und wird humorvoll verabschiedet.

7. Juni 2015

Josef Hagmann, fundierter Kenner der Gemeindegeschichte, Gründer der Chronikstube und Verfasser zahlreicher kultureller und geschichtlicher Publikationen, verstirbt im 91. Altersjahr.

Kirchendach hat Sanierung nötig.

Juni 2015

Das imposante Dach der Pfarrkirche wird auf der Südseite mit rund 16 000 Biberschwanzziegeln neu eingedeckt.

29. Juni–3. Juli 2015

Dank dem Sieg im Dörferduell steht Mosnang im Zentrum des Wochenprogramms von Radio SRF Musikwelle. Höhepunkt ist die Sendung «Zooge-n-am-Booge» am Freitagabend, direkt ab dem verkehrsfreien Lindenplatz in Mosnang.

Bergsonnenchörli Mosnang live auf SRF Musikwelle.

3. Juli 2015

Mit dem Ende des Schuljahres werden drei langjährige, engagierte Lehrpersonen verabschiedet: Jürg Nüesch war während 35 Jahren als Primarlehrer tätig, Marietta Schläpfer während 33 Jahren als Förderlehrperson, Bruno Müller unterrichtete ursprünglich an der Abschlussklasse und dann während 26 Jahren auf der Realstufe.

Kirchberg

Peter Künzle

16. August 2014

Auf St. Iddaburg wird das 150-Jahr-Jubiläum des Wallfahrtsortes gefeiert. Bischof Markus Büchel leitet den Festgottesdienst. Das Interesse ist so gross, dass der Gottesdienst auch ins Festzelt übertragen wird.

Wallfahrtsort St. Iddaburg.

7. September 2014

Das Projekt der katholischen Seelsorgeeinheit und der Evangelischen Kirchgemeinde «Gemeinsam unterwegs auf dem Jakobsweg» findet nach acht Jahren seinen Abschluss. Auf 17 Etappen wanderten die Teilnehmenden von Rorschach nach Genf.

Die Pilgergruppe bei La Cure.

28. September 2014

Orlando Simeon (FDP) wird als Nachfolger von Alfons Schönenberger zum neuen Schulratspräsidenten der Schulgemeinde Kirchberg gewählt.

25. Oktober 2014

«Diese Auszeichnung macht mich stolz», sagt Markus Böni, seit 33 Jahren Präsident des FC Bazenheid, als er in

der «Nacht des Ostschweizer Fussballs» zum Funktionär des Jahres gekürt wird.

10. November 2014

Die IG Fernwärme Kirchberg-Wil wird gegründet. Bisher belieferte der Energiepark des Zweckverbandes Abfallverwertung Bazenheid (ZAB) Industriebetriebe in Bazenheid mit Dampf. Künftig sollen auch private und öffentliche Bauten in Bazenheid und Wil mit Fernwärme vom ZAB versorgt werden.

Markus Böni.

13./14. Dezember 2014

Der Cäcilienchor Kirchberg und das Jugendorchester Wil führen gemeinsam ein Adventskonzert auf. 60 Sängerinnen und Sänger, begleitet von ebenso vielen Musikern, begeistern das Publikum in der festlich beleuchteten Barock-Kirche in Kirchberg. Der Dirigent Martin Bauer feiert sein 35-Jahr-Jubiläum als Leiter des Kirchenchors.

Musiker, Sänger und die Beleuchtung schaffen eine einmalige Atmosphäre.

15. Dezember 2014

Unter der Gesamtleitung von Esther Wild Bislin tragen 380 Schülerinnen und Schüler der Primarschulen Bazenheid und Kirchberg, verstärkt durch Jugendliche und Lehrpersonen der Musikschule Toggenburg, Weihnachtslieder aus der ganzen Welt vor. Die rund 900 Konzertbesucher in der Ifanghalle Bazenheid sind begeistert.

Silvester 2014

Nach einem anfänglich sehr warmen Dezember fällt nach Weihnachten überraschend viel Schnee, und es ist kalt. Die Skilifte in Gähwil, Bazenheid und Dietschwil können in Betrieb genommen werden. Die Langlaufloipe in Kirchberg ist gespurt, und auch Schneeschuhläufer geniessen den Schnee. Am 3. Januar setzen heftige Regenfälle der weissen Pracht leider ein Ende.

Schneeschuhläufer im tiefen Schnee.

10. Januar 2015

Albert Baumann, Unternehmensleiter der Micarna SA in Bazenheid, gewinnt im Hallenstadion in Zürich den Swiss-Award in der Kategorie Wirtschaft. Ausgezeichnet wird er dafür, dass er den Lernenden in der Micarna eine besonders praxisnahe Ausbildung zukommen lässt.

Albert Baumann gewinnt den Swiss-Award.

9. März 2015

Die Dorfkorporation Kirchberg verleiht dem Kulturverein «Open Ohr» den Titel «Kirchberger des Jahres». Der Verein ist seit 24 Jahren im Dienste der Kleinkunst tätig und organisiert regelmässig kulturelle Veranstaltungen.

23. Mai 2015

Nach 7 Jahren in der Nationalliga B muss das Frauen-Team des FC Kirchberg absteigen. Insgesamt spielten die Kirchberger Frauen während 13 Jahren in der zweithöchsten Liga mit.

Janine Egli bei der Preisverleihung.

30. Mai 2015

Sie ist 14 Jahre jung, kommt aus Kirchberg und holt den Sieg bei «Talent Region Wil». Janine Egli begeistert in der Tonhalle Wil die vielen Fans und die Jury mit ihren wunderbar ungekünstelt vorgetragenen Balladen.

16. Juni 2015

Die Tour de Suisse kommt nach Kirchberg. Weil vor der endgültigen Zielankunft in Schwarzenbach noch zwei Zusatzschlaufen gefahren werden, können die vielen Zuschauer den Tross der Radfahrer und die Begleitfahrzeuge dreimal auf der Strecke Mühlau–Bazenheid–Kirchberg–Fischingen erleben. In der Breite, nach dem kurzen Aufstieg, gibt es auch eine Bergpreiswertung.

Jonschwil

Elisabeth Frei

1. August 2014

Über 300 Einwohner besuchen die 1.-August-Veranstaltung auf dem Hof von Urs und Lydia Schildknecht. Nach einem Brunch der Bäuerinnenvereinigung Jonschwil-Schwarzenbach führen der Journalist Hanspeter Spörri sowie der Leiter des kantonalen Amtes für Militär und Zivilschutz, Jörg Köhler, ein Podiumsgespräch über die Schweiz.

8./9. August 2014

«Sonnentanz» in der Degenau – 7800 Besucherinnen und Besucher am Freitag und 9800 am Samstag tanzen durch das erste grosse Elektrofestival der Schweiz.

25. September 2014

Die Gemeinde und die Holcim Kies und Beton AG orientieren über die Zukunft des Gebietes Sonnenhalde. Anstösser üben heftige Kritik am Kiesabbau.

28. September 2014

Nathalie Bienz erobert mit dem Team Voltige Lütisburg den Schweizermeistertitel nach einem Jahr Unterbruch wieder zurück.

Oktober 2014

In den letzten zehn Jahren ist die Bevölkerung der Gemeinde Jonschwil mit 16,6 Prozent in der Region Wil am stärksten gewachsen.

7. Oktober 2014

Die St. Galler Regierung hält ihre Landsitzung im Schloss Schwarzenbach ab. Im Anschluss sind die Gemeindepräsidenten der Region zur Netzwerkpflege eingeladen.

Die St. Galler Regierung und die Gemeindepräsidenten der Region im Schloss Schwarzenbach.

25. Oktober 2014

Sechs Gemeinden beteiligen sich am neu ins Leben gerufenen Gemeindeduell anlässlich des Oberuzwiler Dorflaufs. Als Siegerin darf sich die Gemeindeverwaltung Jonschwil feiern lassen.

November 2014

Im Rahmen einer Renaturierung werden in Schwarzenbach die in den 1960er Jahren eingedolten 160 Meter des Dorfbaches wieder geöffnet.

14. November 2014

An der Chilbi ehrt die Gemeinde neben fünf sportlichen Grössen erstmals auch Lehrlinge für ihre Abschlüsse. Die Wildberghexen erhalten für ihr langjähriges und innovatives Engagement während der Fasnacht den Prix Benevol.

Ehrung für erfolgreiche Sportlerinnen und Sportler und für Freiwilligenarbeit.

4. Dezember 2014

Das kantonale Bildungsdepartement erteilt dem Oberstufenzentrum Degenau die Bewilligung zur Führung einer kantonalen Talentschule für Musik. Das Angebot richtet sich an Schülerinnen und Schüler aus den Regionen Wil, Wil-Land, Neckertal und Toggenburg.

24. Dezember 2014

Maria Sutter, Wirtin des Restaurants Sonne, geht in Pension. Das Restaurant wird geschlossen.

5. Februar 2015

Der Gemeinderat beschliesst, keine grossen und lärmintensiven Open-Air-Veranstaltungen mit Musikspielzeiten bis in die Morgenstunden mehr zu bewilligen.

12. März 2015

Eine Statistik des Spitex-Vereins Oberuzwil-Jonschwil-Lütisburg zeigt in der Gemeinde Jonschwil einen starken Anstieg bei den pflegerischen Leistungen in den letzten drei Jahren.

18. April 2015

Am Zukunftsworkshop «60 plus – Bewegen und Begegnen in Jonschwil und Schwarzenbach» diskutieren über 100 Einwohner und Einwohnerinnen über ihre Bedürfnisse im Alter.

19. April 2015

Begleitet von Regierungsrätin Heidi Hanselmann, erleben über 20 Frühaufsteher mit Ski und Schneeschuhen bei

traumhaftem Wetter eine eindrückliche Tour auf den Chäser- und den Hinterrugg.

23. April 2015

Die Solargenossenschaft Jonschwil-Schwarzenbach hält ihre erste Generalversammlung ab. Sie steht vor der Realisierung ihres ersten Projektes. Die geplante Photovoltaikanlage auf dem Dach des Sonnenrain-Schulhauses kann erstellt werden.

1. Mai 2015

Die Kindertagesstätte KiTs in Schwarzenbach nimmt ihren Betrieb auf. Das Interesse und die Nachfrage in der Bevölkerung sind gross.

30. Mai 2015

Die Musikschule Oberuzwil-Jonschwil feiert ihr 40-jähriges Bestehen mit dem Auftritt der Band Schtärneföifi und einem Jubiläumskonzert, an dem etwa 200 Musikschüler und -schülerinnen ihr Können präsentieren.

13. Juni 2015

Der Gewerbeverein Jonschwil-Schwarzenbach feiert an der Generalversammlung sein 30-jähriges Bestehen.

16. Juni 2015

Schwarzenbach feiert die Ankunft der Tour de Suisse mit einem grossen Dorffest. Vor den Profis findet auf der Zielstrecke ein Rennen der 520 Schüler und Schülerinnen statt. Gegen 5000 Personen besuchen diesen Grossanlass.

Gegen 5000 Zuschauer erleben einen Sportanlass mit einem Dorffest.

1. Juli 2015

40 Kindergärtler beteiligen sich zusammen mit Gemeinde- und Schulrat am Spatenstich für den Ersatzbau des Kindergartens. Dieser wird in den nächsten zwölf Monaten als Anbau an das Sonnenrain-Schulhaus realisiert.

Die Kindergärtler dürfen den Spatenstich für einen neuen Kindergarten durchführen.

1. Juli 2015

Das Oberstufenzentrum Degenau feiert sein 20-jähriges Bestehen in Anwesenheit von Regierungsrat Stefan Kölliker mit vielen Gästen und ehemaligen Schülern.

Oberuzwil

Roland Schluchter

5. August 2014

Die Zivilschutzorganisation Uze leistet mit einem Zug von Pionieren und Betreuern Nachbarschaftshilfe nach der Überschwemmung in Altstätten.

13. August 2014

Das Ehepaar Priska und Toni Ziegler teilt sich eine Vollzeit-

anstellung in der Seelsorgeeinheit Bichwil-Oberuzwil zu je 50 Prozent. Die beiden ausgebildeten Theologen werden schwerpunktmässig in der Kinder-, Jugend- und Familienarbeit tätig sein.

14. August 2014

Die 17-jährige Oberuzwilerin Adina Kuhn wird an der Züri-Metzgete zum «Rocket of the Day» gekürt. Sie erhält damit das Startticket für das Radrennen «Tortour Switzerland». Adina betreibt das Radfahren als Hobby. Die Einzelfahrer und Teams benötigen für die 1000 Kilometer mit 15 000 Höhenmetern 32 bis 48 Stunden.

Die Kantischülerin Adina Kuhn als «Rocket of the Day».

26. September 2014

Die Wasserkorporation startet mit dem Bau des Reservoirs Chapf. Mit dem Neubau wird eine Verbindungsleitung zwischen Bichwil und Riggenschwil realisiert. An diesem Projekt beteiligt sich auch die Gemeinde Uzwil, um sich vertraglich 100 Kubikmeter Wasser für das Gebiet Niederglatt zu sichern. Das Reservoir verbessert ausserdem die Versorgung für das Gebiet Städeli und dient als Feuerschutzreserve.

3. Oktober 2014

Die Wechselausstellung im Ortsmuseum widmet sich dem Dorfbach Uze. Bruno Gröbli, Ingenieur HTL, hat eine umfangreiche Dokumentation rund um die Geschichte des Wildbaches zusammengestellt, der durch die drei Dörfer Oberuzwil, Uzwil und Niederuzwil fliesst. Diese Dokumentation beginnt mit der Eiszeit und endet mit dem Bau des Hochwasser-Entlastungs-Stollens in die Glatt.

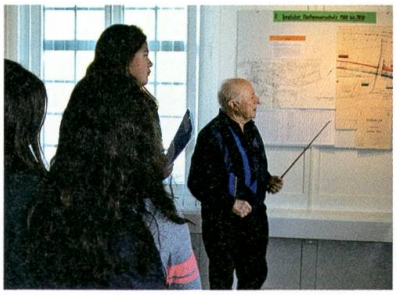
Bruno Gröbli erläutert die Hochwasserschutzbauten.

16. Oktober 2014

Judoka Carina Hildbrand belegt an der U-21-Europameisterschaft den siebten Rang. Carina absolviert eine kaufmännische Lehre bei der Firma Bühler und besucht die Berufsmittelschule.

Judoka Carina Hildbrand.

Dezember 2014

Im Restaurant Eppenberg in Bichwil finden auch unter Ernst Schreck Singabende statt. Werner Frick, vielseitiger Akkordeonist aus Degersheim, begleitet die Sängerinnen und Sänger. Werner Angst aus Bichwil betätigt sich bei Bedarf als Vorsänger.

24. Januar 2015

Die im Zentrum von Oberuzwil gelegene Schreinerei und Zimmerei ist Geschichte. Lorenz Benz gründete den Betrieb im Jahre 1939. Er konnte während der Kriegsjahre auf schöne Aufträge für die nahen Industriebetriebe zählen.

1975 übergab er die Werkstatt seinem Sohn Ruedi, der den Betrieb 2014 aus Altersgründen aufgab. Die Gemeinde kauft nun dieses Grundstück als langfristige Bodenreserve. Das Gebäude wird vorläufig vermietet.

27. Januar 2015

Die Solargenossenschaft Bichwil nimmt ihre zweite genossenschaftliche Photovoltaikanlage in Betrieb. Mit einer maximalen Leistung von 62 kW ist die Anlage etwa gleich gross wie die bereits seit Herbst 2012 in Betrieb stehende auf dem Werkhof Oberuzwil. Die Gemeinde ist wiederum als Genossenschafterin an der neuen Anlage beteiligt und leistet damit einen Beitrag zum Ausbau erneuerbarer Energien.

21. Februar 2015

Bichwil feiert sein 1150-Jahr-Jubiläum. Die Jubiläumschronik von Ueli Gubler blickt zurück auf die Dorfgeschichte und lässt Erinnerungen von alteingesessenen Bichwilern aufleben.

30. Mai 2015

Die Musikschule Oberuzwil-Jonschwil feiert ihr 40-jähriges Bestehen. Nach Auflösung des Zweckverbandes ist sie neu den Schulen der Gemeinde unterstellt. Mit den Schulen der Gemeinde Jonschwil wurde eine Leistungsvereinbarung getroffen.

Die Schülerinnen und Schüler erreichten den 5. Rang.

20. Juni 2015

Am Berufswahlwettbewerb der Hans-Huber-Stiftung wird die Drittrealklasse von Roman Häberli für ihren Internetauftritt ausgezeichnet. Die Jugendlichen zeigen, wie man zu einer Lehrstelle kommt. Sie durften im Pfalzkeller in St. Gallen 1000 Franken für die Klassenkasse und eine Uhr entgegennehmen.

Uzwil

Armin Benz

5. September 2014

Die fünfköpfige Uzwiler Indierock-Band Neckless gewinnt in Zürich den grössten Newcome-Wettbewerb der Schweiz.

«Neckless» aus Uzwil gewinnt das Finale des MyCokeMusic Soundcheck 2014.

3. Oktober 2014

Die Gemeinde erwirbt die Gewerbeliegenschaft, ehemals Sutter AG, an der Sternenstrasse 4. Das Gebäude soll unter anderem dem Jugendtreff dienen, dessen jetziges Lokal dem neuen Gemeindehaus weichen muss.

Oktober 2014

Seit August laufen die Sanierungsarbeiten an der Thurbrücke in der Felsegg. Ab Mitte Oktober wird der Verkehr umgeleitet. Die Arbeiten werden über ein Jahr dauern.

9. Oktober 2014

Jan Dobry übernimmt neu die Funktion des CEO der Prime Pack AG, welche Kunststoffverpackungen für Lebensmittel in Niederuzwil und Altstätten produziert. Er löst Jan Schürmann ab, der neuer Präsident des Verwaltungsrates wird.

1. November 2014

Der Verein «Tenna plus» übernimmt den Betrieb des Hotels Alpenblick in Tenna. Die Gemeinde stellt den Betreibern gemäss Budget 2015 während dreier Jahre je 150 000 Franken zur Verfügung.

14. Dezember 2014

Der Turm, die Fassade, die Uhr, die Licht- und Lautsprecheranlage der Kirche Henau sind saniert. Zum Abschluss der Arbeiten wird ein Festgottesdienst gefeiert.

19. Dezember 2014

Der «Allgemeine Anzeiger», zuletzt noch ein Teil der «Wiler Zeitung», erscheint zum letzten Mal. Die Gemeinden Uzwil und Oberuzwil geben ab 2015 eigene Mitteilungsblätter heraus, die an alle Haushaltungen verteilt werden.

9. Januar 2015

Erstmals wird das wöchentlich von der Gemeinde herausgegebene «Uzwiler Blatt» in alle Haushaltungen verteilt. Es enthält die Mitteilungen der Gemeinde, kommt aber ohne Inserate aus.

8. Februar 2015

Roger Meuri, Pascal Meuri und Andreas Halbeisen vom Hornschlittenclub Henau erreichen in Villnös bei den Europameisterschaften den 2. Platz.

16. Februar 2015

Währungsbedingt arbeiten die rund 2500 in der Schweiz Beschäftigten der Bühler AG mit 45 Stunden pro Woche neu fünf Stunden länger bei gleichem Lohn. Die Massnahme ist befristet.

8. März 2015

Die Bürgerschaft stimmt einem Kredit von 5,392 Millionen Franken für die Verlegung der Sportflächen Loäcker in die Rüti Henau mit 1913 Ja gegen 1158 Nein zu.

9. März 2015

Während dreier Monate arbeiten die rund 100 Gemeindeangestellten 44 statt 42 Stunden in der Woche, bei gleichem

Lohn. Mit dieser zusätzlichen Arbeitszeit will der Gemeinderat einige Projekte realisieren, so auch die Vorbereitung des Umzugs der jetzigen Büros in das zukünftige Gemeindehaus. Die Massnahme stösst in vielen Kreisen auf Kritik.

28. März 2015

In einer Abschiedsfeier in der «Sonnmatt» werden die Verdienste von Werner Jost, Leiter im Bereich Betreuung und Pflege, gewürdigt. Nach 27 Jahren verlässt er altershalber das Seniorenzentrum Uzwil.

6. April 2015

Der saudische Mehlproduzent Grains Silos & Flour Mills Organization beauftragt den Uzwiler Technologiekonzern Bühler, in Zazan, am südlichsten Hafen von Saudiarabien für 50 Millionen Franken eine neue Mühlanlage zu bauen.

Der Badmintonclub Uzwil ist erneut Schweizer Meister.

12. April 2015

Dem Badmintonclub Uzwil gelingt es zum zweiten Mal nach 2014, den Schweizermeistertitel zu erringen.

26. April 2015

Erstmals organisiert der Rad- und Mountainbike-Verein Uzwil das nationale Strassenrennen «Rund um Uzwil». Im Rennen der 120 Amateure / Junioren U 19 legen die Teilnehmer in 12 Runden insgesamt 96 Kilometer zurück bei einem Höhenunterschied von 1500 Metern.

27. April 2015

1213 Personen unterschreiben eine Petition an die Post. Sie wünschen eine Überprüfung der Öffnungszeiten und eine Verbesserung des Dienstleistungsangebotes der Post Niederuzwil.

13. Juni 2015

Aus Anlass des 100-jährigen Bestehens der eigenen Lehrlingsabteilung stellt die Bühler AG in einer viel beachteten Ausstellung in der Uzehalle die verschiedenen Lehrberufe des Konzerns vor.

13. Juni 2015

Der FC Uzwil steigt dank dem Sieg im Schlussspiel gegen Henau in die 2. Liga Interregional auf.

Flawil

Peter Hoffmann

1. August 2014

Zum Jubiläum 1050 Jahre Burgau wird im Ortsmuseum eine Ausstellung eröffnet, der Weiler beherbergt auch die Bundesfeier.

17. August 2014

In der reformierten Kirche Feld wird Pfarrer Mark Hampton ins Amt eingesetzt.

6. Oktober 2014

Flawil hat wieder ein Hotel – das neu erbaute Hotel Flawil wird eröffnet.

15. Oktober 2014

Die Organisation «Rettung St. Gallen» verlegt den Rettungsdienst von Flawil nach Gossau.

24. Oktober 2014

Ein Alterssymposium, bestritten von Professor Peter Gross und dem Cabaret «Spätlese», findet grossen Zuspruch. Mit 600 Gästen ist der Lindensaal überfüllt.

31. Oktober 2014

Die Flawa AG feiert ihr 100-jähriges Bestehen mit einem grossen Fest für die Mitarbeitenden und ihre Familien.

25. November 2014

Der 5. Flawiler Preis wird dem Naturschutzverein Flawil und Umgebung verliehen. Mit dieser Auszeichnung wird anerkannt, dass einzigartige Naturschutzgebiete geschaffen, gepflegt und unterhalten werden.

17. März 2015

Der Gemeinnützige Frauenverein löst sich 109 Jahre nach seiner Gründung auf. Der Vorstand lässt sich nicht mehr besetzen, und mehrere Tätigkeitsfelder des Vereins werden heute von andern Institutionen wahrgenommen.

28. März 2015

Im Ortsmuseum wird die Ausstellung «Ein Leben für die Ameisen» eröffnet. Sie erinnert an Dr. Heinrich Kutter (1896–1990), Flawiler Apotheker von 1928 bis 1959 und Ameisenforscher von internationalem Ruf.

8. Mai 2015

An der 118. Generalversammlung wird die Dfmedia, ehemals Druckerei Flawil, in eine Investmentfirma mit Sitz in Gossau umgewandelt. Damit endet ein bedeutendes Stück Flawiler Firmengeschichte.

5.–7. Juni 2015

Die Harmoniemusik Flawil weiht ihre neue Uniform anlässlich des Kreismusiktages ein.

26./27. Juni 2015

Der Fussballclub Flawil kann die neue Sportanlage Rössli-Park-Arena in Betrieb nehmen.

Das neue Hotel Flawil.

Degersheim

Anita Fischbacher

3. August 2014

Starke Regenfälle verursachen im Freibad durch eingeschwemmte Erde eine Trübung des Badewassers. Dank der schnellen Reaktion der Feuerwehr und der Abteilung Sicherheit und Werke können stärkere Verschmutzungen verhindert werden.

August 2014

Der Gemeinderat legt der Bevölkerung ein Raumentwicklungskonzept zur Vernehmlassung vor. Es dient als Grundlage für die weiteren Arbeitsschritte in der Revision der Ortsplanung.

September 2014

Zusammen mit einem ortsansässigen Ingenieurbüro werden die Strassenzustände in der Politischen Gemeinde Degersheim begutachtet und analysiert. Daraus wird das Strassensanierungsprogramm 2015–2019 erstellt. In der Folge werden jedes Jahr rund zehn Strassen oder Strassenteilstücke saniert.

Die Degersheimer Ortsplanung wird revidiert.

9. Oktober 2014

Der Gemeinderat ändert das Baureglement. Die Änderungen treten mit der Genehmigung durch das kantonale Baudepartement per 9. Oktober 2014 in Kraft.

Oktober 2014

Die Skilift Degersheim AG gründet einen Förderverein mit dem Ziel, den Skilift finanziell zu unterstützen.

Der Degersheimer Skilift.

Oktober 2014

Die Jungbürgerfeier muss wegen zu weniger Anmeldungen abgesagt werden. Bereits in den Vorjahren wurde eine sinkende Teilnehmerzahl festgestellt. Der Gemeinderat verzichtet deshalb in Zukunft auf die Durchführung einer Jungbürgerfeier.

14. Dezember 2014

Die Postauto AG optimiert die Linie 751 Degersheim–Flawil. Zur Verbesserung der Anschlusssicherheit in Flawil wird die Haltestelle Degersheim Bahnhof nur noch in Fahrtrichtung nach Flawil bedient.

9. März 2015

Die Ortsbürgergemeinde Degersheim Dorf beschliesst, die Einbürgerungsaktion «Mein Wohnort – mein Bürgerort» für Schweizer Bürgerinnen und Bürger zu starten. Anschliessend melden sich 120 in Degersheim wohnhafte Personen und erhalten das Ortsbürgerrecht.

24./ 25. April 2015

Bei bestem Wetter führen die einheimischen Vereine das Toggenburger Verbandsschwingfest durch. Als Sieger des gut organisierten und stimmungsvollen Schwingfestes geht Daniel Bösch hervor.

7.–9. Mai 2015

Degersheim nimmt wie in den letzten Jahren am Anlass «Schweiz.bewegt» teil. Voller Ehrgeiz schlagen die Einwohnerinnen und Einwohner von Degersheim mit ihren zahlreichen Bewegungsminuten den harten Gegner Grabs deutlich.

Auch die Bewohnerinnen und Bewohner der Alters- und Pflegeheime sammeln Bewegungsminuten für «Schweiz bewegt».

27. Mai 2015

Der frühere Gemeindeammann Peter Wieser ist verstorben. Er hat die Geschicke der Gemeinde Degersheim von 1978 bis 1992 geleitet und war massgeblich an der Weiterentwicklung der Gemeinde beteiligt. Mit seiner wertvollen und nachhaltigen Arbeit hat er bleibende Spuren hinterlassen.

14. Juni 2015

Nebst vier eidgenössischen Abstimmungsvorlagen und einer kantonalen Vorlage steht in Degersheim auch die Initiative über die Führung eines eigenen Hallenbades an. Die Ende März 2015 zustande gekommene Hallenbadinitiative wird mit 1147 Nein- zu 296 Ja-Stimmen deutlich abgelehnt. Die Gemeinde Degersheim hat somit nach dem Volkswillen kein eigenes Hallenbad zu führen.

24. Juni 2015

Die Generalversammlung der Industrie- und Handelskammer St. Gallen-Appenzell (IHK) wird ein voller Erfolg, und Degersheim kann sich den ranghohen Gästen im besten Licht präsentieren.

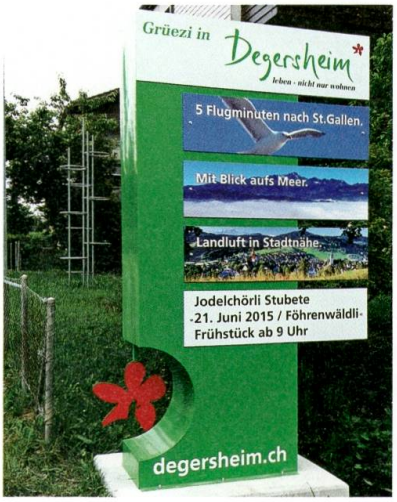

Die neuen Degersheimer Ortseingangstafeln.

Juni 2015

Die Degersheimer Ortseingänge werden durch den Verkehrsverein mit neuen, in freundlichen Farben und Formen erstellten Ortseingangstafeln ausgestattet.

Juli 2015

Auf dem Streckenabschnitt Degersheim–Brunnadern-Nekkertal führt die Schweizerische Südostbahn AG (SOB) auf einer Länge von rund vier Kilometern Sanierungsarbeiten aus. Dies verursacht in den Monaten Juli und August eine Totalsperre des Bahnverkehrs. Die Zugpendler werden mit Ersatzbussen transportiert.

Die Sanierungsarbeiten an der SOB-Linie.