

Zeitschrift: Thurgauer Beiträge zur Geschichte
Herausgeber: Historischer Verein des Kantons Thurgau
Band: 137 (2000)

Artikel: Geschriebene Landschaft : der Wandel von Kulturlandschaft und Güterstruktur in Basadingen nach dem Schriftgut des Klosters St. Katharinental (14.-18. Jh.)
Autor: Erni, Peter
Anhang: Anhang
DOI: <https://doi.org/10.5169/seals-585060>

Nutzungsbedingungen

Die ETH-Bibliothek ist die Anbieterin der digitalisierten Zeitschriften auf E-Periodica. Sie besitzt keine Urheberrechte an den Zeitschriften und ist nicht verantwortlich für deren Inhalte. Die Rechte liegen in der Regel bei den Herausgebern beziehungsweise den externen Rechteinhabern. Das Veröffentlichen von Bildern in Print- und Online-Publikationen sowie auf Social Media-Kanälen oder Webseiten ist nur mit vorheriger Genehmigung der Rechteinhaber erlaubt. [Mehr erfahren](#)

Conditions d'utilisation

L'ETH Library est le fournisseur des revues numérisées. Elle ne détient aucun droit d'auteur sur les revues et n'est pas responsable de leur contenu. En règle générale, les droits sont détenus par les éditeurs ou les détenteurs de droits externes. La reproduction d'images dans des publications imprimées ou en ligne ainsi que sur des canaux de médias sociaux ou des sites web n'est autorisée qu'avec l'accord préalable des détenteurs des droits. [En savoir plus](#)

Terms of use

The ETH Library is the provider of the digitised journals. It does not own any copyrights to the journals and is not responsible for their content. The rights usually lie with the publishers or the external rights holders. Publishing images in print and online publications, as well as on social media channels or websites, is only permitted with the prior consent of the rights holders. [Find out more](#)

Download PDF: 07.02.2026

ETH-Bibliothek Zürich, E-Periodica, <https://www.e-periodica.ch>

Anhang

1 Grundlagentabellen

Grundagentabelle 1310

Code 1310	Code 1328	Abgabebereinheit	Rechtsform	InhaberIn	früh. InhaberIn	Abgaben		
						Kernen (mut)	Roggen (mut)	
Nr. 1	Nr. 1	Widum	Zinsgut	Widmer		8	6	
Nr. 2		Gut bei der Kirche	Zinsgut	Wild, C.		4	0	
Nr. 3		Gut bei der Linden in der Gasse	Zinsgut	Wild, C.		5	0	
Nr. 4	Nr. 5	Hube bei der Kirche	Zinsgut	Wild, Otto		5	5	
Nr. 5	Nr. 14	Loffers Gut	Zinsgut	Wild, H.		5	0	
Nr. 6	Nr. 31	Hofstatt	Zinsgut	Wild, H.		1	0	
Nr. 7	Nr. 6	Burins Gut	Zinsgut	Blatten, C. zur	Burin	3	0	
Nr. 8	Nr. 19	Gut, gekauft vom Abt von Schaffhausen	Zinsgut	Blatten, C. zur		2	0	
Nr. 9	Nr. 8	Mesten Schuppe	Zinsgut	Blatten, C. zur		3	3	
Nr. 10	Nr. 10	Kehlhof	Zinsgut	Keller, C.		9	6	
Nr. 11		Heggenzinun Gut	Zinsgut	Keller, C.		1	0	
Nr. 12	Nr. 11	Zürcherinnen Gut von der Schuppe von Schwarza	Zinsgut	Keller, C.		7	1,5	
Nr. 13	Nr. 26	Hof, gekauft vom Abt von Schaffhausen	Zinsgut	Eiche, C. unter der		4	4	
Nr. 14	Nr. 25	Oberer Kehlhof	Zinsgut	Ul. im Oberen Kehlhof		4	2	
Nr. 15	Nr. 25	Mangolts Hof	Zinsgut	Mangolt		4	2	
Nr. 16	Nr. 27	Gut, gekauft vom Abt von Schaffhausen	Zinsgut	Dorf, Frau von		4,5	0	
Nr. 17	Nr. 13	Smittene	Zinsgut	Sutter, Kinder Werners	Sutter, Werner	5	3	
Nr. 18	Nr. 24	Sutters Hube	Zinsgut	Sutter, Kinder Werners		4,25	5	
Nr. 19		Schuppe an der Brücke	Zinsgut	Schezeli, H.		4	1	
Nr. 20	Nr. 4	Arnoldus des Forsters Gut	Zinsgut	Schezeli, H.		2	0	
Nr. 21	Nr. 16	Gut am Brül	Zinsgut	Nicolaus		6	3	
Nr. 22		Gut, gekauft von Herr Herman an dem Stadel	Zinsgut	Nicolaus		4	4	
Nr. 23	Nr. 17	Bürgins Gut am Bach	Zinsgut	Huch, C.	Bürgin	3	1	
Nr. 24		Sivridinum Gut	Zinsgut	Bolshuser		4	0	
Nr. 25		Haus	Zinsgut	Heller		0,375	0	
Nr. 26		Haus	Zinsgut	Ittinger, Ulrich		0,75	0	
Nr. 27		Bürgins Gut	Zinsgut	Marner		0,75	0	
Nr. 28		Kellers Hofstatt	Zinsgut	Marner		0,5	0	
Nr. 29		Acker	Zinsgut	Marner	Peter	0,125	0	
Nr. 30		Gillers Gut	Zinsgut	Heberlinges, Witwe Peters		2	2	
Nr. 31		Hofstatt	Zinsgut	Heberlinges, Witwe Peters		0,75	0	
Nr. 32	Nr. 28	Schuppe am Brül	Zinsgut	Herr, Berthold		2,5	0	
Nr. 33	Nr. 21	Heggenzinun Gut	Zinsgut	Erchinger, Eberhard	Heggenzinun	5	4	
Nr. 34	Nr. 22	Gut bei der Brücke	Zinsgut			6,5	3	
Nr. 35	Nr. 9	Huns Schuppen	Zinsgut	Widmer, Eberhard	Hun	5	5	
Nr. 36	Nr. 32	Beringers Hofstatt	Zinsgut	Widmer, Eberhard		2	0	
Nr. 37	Nr. 29	eine halbe Hube	«zinsaignen»	Wild, Eberhard		3	0	
Nr. 38	Nr. 15	Bolshusers Gut	Zinsgut	Wild, Eberhard		7	0	
Nr. 39	Nr. 20	Plettenhube	Zinsgut	Toggenburg	Pleten, Herr	10	1,5	
Nr. 40	Nr. 18	Burins Gut	Zinsgut	Zehender, Heinrich	Burin	6	0	
Nr. 41	Nr. 34	Vriginum Gut	Zinsgut	Zehender, Heinrich	Vriginun	7	0	
Nr. 42		Gut des Abts	Zinsgut	Zehender, Heinrich	Abt	0	0	
Nr. 43		Gut bei der Ahe	Zinsgut			6	3	
Nr. 44		Gut des Bruders von Johes zur Brücke	Zinsgut	Brugge, Johes ze	sein Bruder	1,5	0	
Nr. 45	Nr. 3	Acker an Felwen	Zinsgut	Claus		1,25	0	
Nr. 46	Nr. 38	Erbe 1	Erblehen	Blatten, Frau zur		2,375	2,25	
Nr. 47	Nr. 39	Erbe 2	Erblehen	Keller, Sohn R.'s, und seine Brüder		2,375	2,25	
Nr. 48	Nr. 40	Erbe 3	Erblehen	Brugge, Johes ze		0	0	
Nr. 49	Nr. 40	Erbe 4	Erblehen	Brugge, Eberhard ze		0	0	
Nr. 50		Erbe 5	Erblehen	Keller, C.		0	0	
Nr. 51		Erbe 6	Erblehen	Schezeli, H.		0	0	
Nr. 52		Erbe 7	Erblehen	Herr, Berthold		0	0	
Nr. 53	Nr. 47	Erbe 8	Erblehen	Arnoldes, C.		2	1,75	
Nr. 54	Nr. 46	Erbe 9	Erblehen	Bache, H. in dem		2,125	1,75	
Nr. 55		Erbe 10	Erblehen	Forster, Tochter Burkarts		1	0	
Nr. 56	Nr. 53?	Erbe 11	Erblehen	Heberlinges, Peter		1,875	0,875	
Nr. 57	Nr. 54?	Erbe 12	Erblehen	Rudolfinger		0,75	0	
Nr. 58		Erbe 13	Erblehen	Ittinger, H.		0,75	0	
Nr. 59		Erbe 14	Erblehen	Huch, C.		0,25	0	
Nr. 60		Erbe 15	Erblehen	Sünin, Mechthild		0,5	0	
Nr. 61	Nr. 45	Erbe 16	Erblehen	Sutter, Kinder Werners		1,25	0	
Nr. 62		Erbe 17	Erblehen	Ussenau, Johes dert		0,61	0	
Nr. 63		Erbe 18	Erblehen	Wideli, R.		0,3	0	
Nr. 64		Erbe 19	Erblehen	Elfrit von Schaffhausen		0,3	0	
Nr. 65		Erbe 20	Erblehen	Mimmeli		0,3	0	
Nr. 66	Nr. 52	Erbe 21	Erblehen	Widmer, Kinder der Schwester Rudolfs		1	0	
Nr. 67	Nr. 42	Erbe 22	Erblehen	Zehender, Heinrich		0,5	0	
Nr. 68	Nr. 41	Erbe 23 = 1 Haus	Erblehen	Bumelin, die		0	0	
Nr. 69		Erbe 24	Erblehen	Huch, C., von seines Bruders Erbe		1,25	0	
Total: 69 Abgabebereinheiten:					Zwischentotal:		189,26	73,875
• 45 Zinsgüter (- 1?; Nr. 37)					Vogtei / Zehnt:		14	
• 24 Erblehen (+ 1?; Nr. 37)					Weglösi:			
					Total:		203,26	73,875
					Soll laut Urbar:		206	74
					Stuck (effektiv):		203,26	49,25

	Haber (mut)	Geld (d)	Hühner	Eier	Wachs (lb)	Weglösi (d)	Fesen (mut)	Erbsen (mut)	Vogtei / Zehnt	Stuck total
	16	240	6	100	2	36	0	0	0	20,6
	4	60	2	30	0	12	0	0	0	6,2
	4	60	2	30	0	0	0	0	0	7
	8	144	3	50	0	24	0	0	0	13,13
	4	60	3	50	0	12	0	0	0	7,2
	0	0	0	0	0	0	0	0	0	1
	0	0	2	40	0	0	0	0	1 mK / 0,75 mH	4,1875
	0	0	0	0	0	0	0	0	0	2
	4	120	3	50	0	12	0	0	0	8,2
	12	240	6	100	0	0	0	0	0	20
	4	60	0	0	0	0	0	0	0	3
	4	120	0	0	0	48	0	0	0	11,8
	8	60	0	0	0	0	0	0	2 mK / 1 mH / 2 s / 2 Hü	12,31
	6	60	2	0	0	0	0	1	3 mK / 2 mH / 1 s	11,53
	6	60	0	0	0	0	0	1	3 mK / 2 mH / 2 s / 2 Hü	11,53
	0,5	0	2	0	0	0	0	0	0	4,625
	4	120	3	40	0	0	0	0	0	10
	8	180	3	60	0	48	0	0	0	13,38
	8	120	3	30	0	12	0	0	Kleiner Zehnt: 4 mK	12,86
	0	0	0	0	0	0	0	0	0	2
	8	144	4	60	0	48	0	0	0	13,2
	8	132	3	40	0	0	0	0	0	10,86
	4	60	3	40	0	12	0	0	0	5,86
	4	120	2	30	0	12	0	0	0	7,2
	0,75	7	0	0	0	0	0	0	0	0,6792
	0	0	0	0	0	0	0	0	0	0,75
	0	0	0	0	0	0	0	0	0	0,75
	0	0	2	0	0	0	0	0	0	0,5
	0	0	0	0	0	0	0	0	0	0,125
	0	108	2	30	0	0	0	0	0	5,13
	0	0	0	0	0	0	0	0	0	0,75
	0	0	2	30	0	12	0	0	0	2,7
	0	60	3	30	0	0	0	0	0	8,66
	8	180	3	50	0	24	0	0	0	13,9
	8	120	3	40	0	0	0	0	0	12,33
	0	0	0	0	0	0	0	0	0	2
	0	0	1	0	0	0	0	0	0	3
	4	120	0	0	0	0	0	0	0	10
	12	120	3	50	0	24	0	0	0	16,4
	5	60	4	60	0	12	0	0	1 mK / 0,75 mH	9,6375
	8	60	3	50	(1 lb in Kirie Stammheim)	12	0	0	0	10,2
	0	84	0	0	0	0	0	0	0	1,4
	8	168	3	50	0	12	0	0	0	13
	0	36	0	0	0	0	0	0	0	2,1
	0	0	0	0	0	0	0	0	0	1,25
	0,625	22	0	0	0	0	0	0	0	4,3983
	0,625	22	0	0	0	0	0	0	0	4,3983
	0	3	0	0	0	0	1,5	0	0	0,8
	0	3	0	0	0	0	1,5	0	0	0,8
	0	6	0	0	0	0	2,75	0	0	1,475
	0	3	0	0	0	0	1,375	0	0	0,7375
	0	3	0	0	0	0	1,375	0	0	0,7375
	0,5	18	0	0	0	0	0	0	0	3,585
	0	18	0	0	0	0	0	0	0	3,585
	0,5	15	0	0	0	0	0	0	0	1,375
	0,5	12	0	0	0	0	0	0	0	2,78
	0,25	12	0	0	0	0	0	0	0	1,0125
	0,125	4	0	0	0	0	0	0	0	0,8483
	0,75	8	0	0	0	0	0	0	0	0,5705
	0,75	7	0	0	0	0	0	0	0	0,8045
	0,5	13	0	0	0	0	0	0	0	1,592
	0,5	15	0	0	0	0	0	0	0	0,985
	0,75	7	0	0	0	0	0	0	0	0,6045
	0,75	7	0	0	0	0	0	0	0	0,6045
	0,75	7	0	0	0	0	0	0	0	0,6045
	0,5	20	0	0	0	0	0	0	0	1,458
	0	0	0	0	0	0	0	0	0	0,5
	0,25	0	0	0	0	0	0	0	0	0,0625
	0	0	0	0	0	0	0	0	0	1,25
	186,875	3508	81	1140	2	372	8,5	2	14 mK / 6,5 mH / 4 s / 2 Hü	370,5026
	6,5	48	2							
		372								
	193,375	3928	83	1140	2	372	8,5	2	14 mK / 6,5 mH / 4 s / 2 Hü	370,5026
	190	3960	85	1140				2		
	47,5	65,47				(6,2)*	4,25		(16,425)*	369,73
						* schon in Geld			* schon auf Produkte verteilt	

Grundagentabelle 1328

Code 1328	Code 1310	Abgabebereinheit	Rechtsform	InhaberIn	früh. Inhaber	Abgaben Kernen (mut)	
Nr. 1	Nr. 1	Widum	Zinsgut	Widmerin		8	
Nr. 2		eine halbe Hube in der Gasse	Zinsgut	Widmerin		0	
Nr. 3	Nr. 45	Acker in Felwen	Zinsgut	Widmerin		1,25	
Nr. 4	Nr. 20	Arnoltes Gut	Zinsgut	Schezeli, Berthold		4	
Nr. 5	Nr. 4	Hube bei der Kirche	Zinsgut	Wild, Ötteli		5	
Nr. 6	Nr. 7	Burins Gut	Zinsgut	Blatter		3	
Nr. 7		Gut des Abts von Schaffhausen	Zinsgut	Blatter		3	
Nr. 8	Nr. 9	Mesten Schuppose	Zinsgut	Blatter		3	
Nr. 9	Nr. 35	Hunne Schuppose	Zinsgut	Blatter		5	
Nr. 10	Nr. 10	Kehlhof	Zinsgut	Keller		9	
Nr. 11	Nr. 12	Zürcherinnen Gut von der Schuppose von Schwarza	Zinsgut	Keller		7	
Nr. 12	Nr. 17	Shmitte Lehen	Zinsgut	Schupferin, die		5	
Nr. 13		Spitals Gut	Zinsgut	Eberli zum Bach		2,5	
Nr. 14	Nr. 5	Löffelers Gut	Zinsgut	Wildin, die		5	
Nr. 15	Nr. 38	Bolshusers Gut	Zinsgut	Wildin, die		7	
Nr. 16	Nr. 21	Gut am Brüel	Zinsgut	Widmer, Konrad		6	
Nr. 17	Nr. 23	Burgins Gut am Bach	Zinsgut	Widmer, Konrad		3	
Nr. 18	Nr. 40	Burins Gut, das der Russikover hat	Zinsgut	Witche, Uli und Burgi		7	
Nr. 19	Nr. 8	Bongarten bei der Linden	Zinsgut			2	
Nr. 20	Nr. 39	Plettenhube	Zinsgut	Witche Toggenburg		10	
Nr. 21	Nr. 33	Heggenzinun Hube	Zinsgut	Schebihur, Konrad		5	
Nr. 22	Nr. 34	Gut an der Brücke	Zinsgut	Mesten, Eberli		6,5	
Nr. 23		Mesten Hube	Zinsgut	Sutter, Eberli		7	
Nr. 24	Nr. 18	Sutters Hube	Zinsgut	Sutter, Eberli		4	
Nr. 25	Nr. 14/15	Oberer Kehlhof	Zinsgut	Mangolt, Heini		14	
Nr. 26	Nr. 13	Gut Konrads unter der Eiche	Zinsgut	Eiche, Witwe Konrads unter der		6	
Nr. 27	Nr. 16	Dorfes Gut, des	Zinsgut			4,5	
Nr. 28	Nr. 32	Burins Schuppose	Zinsgut	Albrecht, Johes		2,5	
Nr. 29	Nr. 37	eine halbe Hube	Zinsgut	Wildinen, die		3	
Nr. 30		Konrad Hugues Gut	Zinsgut	Ott, Konrad		3	
Nr. 31	Nr. 6	Bongarten	Zinsgut	Blidegger, Heinrich		1	
Nr. 32	Nr. 36	Beringers Hofstatt	Zinsgut	Gottmendinger, Heinrich der		2	
Nr. 33		Engelzun Gut	Zinsgut	Zehenderin, Adelheid (Burkards Wittwe)		4	
Nr. 34	Nr. 41	Virginun Gut	Zinsgut			7	
Nr. 35		Engelzun Acker bei Felwen	Zinsgut			(5 bei Sommergetr., sonst:) 1,667	
Nr. 36	neu 1327	Gut bei der Linden (gekauft von Vischli)	Zinsgut			4	
Nr. 37		Stehelins Gut	Zinsgut	Stehelin		4	
Nr. 38	Nr. 46	Erbe 1	Erblehen	Blatterin, die		2,5	
Nr. 39	Nr. 47	Erbe 2	Erblehen	Keller, Söhne Rudolfs		0	
Nr. 40	Nr. 48/47	Erbe 3	Erblehen	Eberli zur Brücke		0	
Nr. 41	Nr. 68	Erbe 4 = 1 Hofstatt	Erblehen	Hagenbuchin, die, und ihre Schwester		0	
Nr. 42	Nr. 67	Erbe 5	Erblehen	Zehenderin, Adelheid		0,5	
Nr. 43		Erbe 6	Erblehen	Bestin, die, und ihre Schwester		1	
Nr. 44		Erbe 7 = 1 Hofstatt	Erblehen	Marnerin, Methild		0,375	
Nr. 45	Nr. 61	Erbe 8	Erblehen	Sutter, Kinder Werners		1,25	
Nr. 46	Nr. 54	Erbe 9 = Eberlis am Bach Erbe	Erblehen	Gerne, Gnese		2	
Nr. 47	Nr. 53	Erbe 10	Erblehen	Heller, Johes		2,125	
Nr. 48		Erbe 11	Erblehen	Berschins, Geri		0	
Nr. 49		Erbe 12	Erblehen	Peter, Johes		0	
Nr. 50		Erbe 13 = Haini Vögelis und seines Bruders Erbe	Erblehen	Keller		0	
Nr. 51		Erbe 14	Erblehen	Sifridin und ihr Bruder		0,75	
Nr. 52	Nr. 66	Erbe 15	Erblehen	Gottmendingen, Heinrich, der Wagner		1	
Nr. 53	Nr. 56?	Erbe 16	Erblehen	Gerunges, Geri, und die Gigerin von Parzeheim		1,5	
Nr. 54	Nr. 57?	Erbe 17	Erblehen	Witche Toggenburg, Uli		1,5	
Nr. 55		Erbe 18	Erblehen	Bollinger, Ulrich der		2,5	
Nr. 56		Erbe 19	Erblehen	Gottmendinger, Heinrich der		0	
Nr. 57		Erbe 20	Erblehen	Wild, Heinrich		0	
Nr. 58		Erbe 21	Erblehen	Wildin, Anna		0	
Total: 58 Abgabebereinheiten:			Total: 37 Inhaber (+ 5?):			Zwischentotal:	191,917
• 37 Zinsgüter			• Zinsgüter: 22 Inhaber (+ 5?)			Kleiner Zehnt:	4
• 21 Erblehen			• Erblehen: 20 Inhaber			Weglösi:	
						Total:	195,917
						Stuck (effektiv):	195,917

	Roggen (mut)	Haber (mut)	Geld (d)	Hühner	Eier	Wachs	Weglösi (d)	Fesen (mut)	Stuck total	Bemerkungen
	6	12	240	0	0	0	36	0	19,6	
	4	4	132	0	0	0	0	0	5,86	
	0	0	0	0	0	0	0	0	1,25	
	0	4	132	0	0	0	12	0	10,4	6,4 Stuck ohne Kleinen Zehnt
	5	8	144	0	0	0	12	0	12,93	
	0	0	0	0	0	0	0	0	3	
	0	0,75	0	0	0	0	0	0	3,1875	
	3	4	120	0	0	0	12	0	8,2	
	5	8	120	0	0	0	12	0	12,53	
	6	12	240	0	0	0	0	0	20	
	1,5	4	120	0	0	0	48	0	11,8	
	3	4	120	0	0	0	12	0	10,2	
	0	4	60	0	0	0	12	0	4,7	
	0	4	60	0	0	0	12	0	7,2	
	0	4	120	0	0	0	12	0	10,2	
	3	6	144	0	0	0	12	0	12,1	
	0	0	60	0	0	0	0	0	4	
	0	5	60	0	0	0	12	0	9,45	
	0	0	0	0	0	0	0	0	2	
	1,5	8	120	0	0	0	12	0	15,2	
	4	0	60	0	0	0	12	0	8,86	
	3	4	180	0	0	0	12	0	12,7	
	0	7	120	0	0	0	12	0	10,95	
	5	8	180	0	0	0	24	0	12,33	
	4	16	144	0	0	0	0	0	23,06	
	4	9	86	0	0	0	0	0	12,28	
	0	0,5	0	0	0	0	0	0	4,625	
	0	0	0	0	0	0	12	0	2,7	
	0	2	0	0	0	0	0	0	3,5	
	0	2	0	0	0	0	0	0	3,5	
	0	0	0	0	0	0	0	0	1	
	0	0	0	0	0	0	0	0	2	
	0	6	60	0	0	0	12	0	6,7	
	0	8	60	0	0	0	12	0	10,2	
	0	(6 bei Wintergetr., sonst:) 2	0	0	0	0	0	0	2,167	Stuck: Schnitt des 3-Jahres-Zyklus
	0	1	60	0	0	0	6	0	5,35	
	0	4	60	0	0	0	12	0	6,2	
	2,25	0,625	0	0	0	0	0	0	4,156	
	0	0	0	0	0	0	0	4,375	2,1875	
	0	0	0	0	0	0	0	3	1,5	
	0	0,25	0	0	0	0	0	0	0,0625	
	0	0	0	0	0	0	0	0	0,5	
	0	0,5	0	0	0	0	0	0	1,125	
	0	0,75	0	0	0	0	0	0	0,5625	
	0	0,5	0	0	0	0	0	0	1,375	
	1,75	0,5	0	0	0	0	0	0	3,285	
	1,75	0,5	0	0	0	0	0	0	3,41	
	0	0	3	0	0	0	0	1,5	0,8	
	0	0,5	8	0	0	0	0	1	0,757	
	0	0,5	2	0	0	0	0	1	0,655	
	0	0,375	16	0	0	0	0	0	1,1098	
	0	0,5	20	0	0	0	0	0	1,405	
	0	0,75	36	0	0	0	0	0	2,2875	
	0	0,75	36	0	0	0	0	0	2,2875	
	0	0,75	8,5	0	0	0	0	0	2,8195	
	0	0	0	0	0	0	0	1,25	0,625	
	0	0	0	0	0	0	0	1,25	0,625	
	0	0	0	0	0	0	0	1,25	0,625	
	63,75	169	3131,5	0	0	0	330	14,625	344,0893	
			330							
	63,75	169	3461,5				330	14,625	344,0893	
	42,5	42,25	57,69				(5,5)*	7,3125	345,6695	
							* schon in Geld			

Grundagentabelle 1433

Code 1433	Abgabeeinheit	Inhaber	früh. Inhaber	Abgaben								
				Kernen (mut)	Roggen (mut)	Haber (mut)	Geld (d)	Weglösi (d)	Hühner	Eier	Stuck total	
Nr. 1	Widum	?		12	0	12	360	24	9	150	21,4	
Nr. 2	Gut zur Blatten	Blatter, Cläwi		10	1,25	2,625	144	12	5	100	14,086	
Nr. 3	Gut am Weg zu der Gupfen	Väslü, Henni		2,5	0	0	0	0	0	0	2,5	
Nr. 4	Obere Mühle	Kraupf der Müller, Haini		6	3	0	120	0	3	100	10	
Nr. 5	Unterer Kehlhof	[Wick, Marti]		14	0	12	360	0	6	100	23	
Nr. 6	Plettenhube	Wick, Marti		4	0	4	120	12	3	50	7,2	
Nr. 7	Gut an der Baumgartgasse	Rütschi, Konrad		6	4	9	84	0	3	0	12,31	
Nr. 8	Plattenstein	Misner, Hans		11	0	4	360	24	5	100	18,4	
Nr. 9	Hof in der Gass	Wild, Cläwi		19	0,75	12	396	24	5	130	29,5	
Nr. 10	Gut in der Gass ob dem Hof	Pflug, Hans		8	0	7	264	24	9	60	14,55	
Nr. 11	Gut an der Steig	Gräser, Haini		11	0	15	258	24	6	100	19,45	
Nr. 12	Hofstatt auf der Steig	Spaltenstein		0	0	0	8	0	0	0	0,13	
Nr. 13	Gut an der Hofstatt	Kraupf der Müller, Haini	Sifrid, Hainzli	2	0	0,5	20	0	0	0	2,425	
Nr. 14	Gut bei der Linden	Harder, Klaus		10	0	8	336	0	3	60	17,6	
Nr. 15	Gut zum Storchennest	Werntz, Haini		8,5	0	4	204	0	0	0	12,9	
Nr. 16	Oberer Kehlhof	Harder, Heinrich		18	0	12	360	24	6	100	27,4	
Nr. 17	Gut zunächst am Weg vorn Kirchgässli	Forster, Hensli		4	0	4	132	12	1	30	7,4	
Nr. 18	Gut beim Wernerbach	Sifrid, Burkart		6	0	2	60	0	0	0	7,5	
Nr. 19	Gut zum Hubacker	Koch, Konrad		10	0	9	240	12	5	90	16,45	
Nr. 20	Gut am Kirchgässli	Harder, Klaus		3	0	2	72	0	3	50	4,7	
Nr. 21	Kochs Erb	Koch, Konrad		0,75	1,5	0	0	0	0	0	1,75	
Nr. 22	Bartzen Erb	Kraupf der Müller, Haini	Bartzen?	0,33	0	0,25	12	0	0	0	0,5925	
Total: 22 Abgabeeinheiten:		Total: 16 Inhaber (+1?)	Zwischentotal:	166,08	10,5	119,375	3010	192	72	1220	271,2435	
• 20 Zinsgüter		• Zinsgüter: 14 Inhaber (+1?)	Weglösi:				192					
• 2 Erblehen		• Erblehen: 2 Inhaber	Total:	166,08	10,5	119,375	3202	192	72	1220	271,2435	
				Stuck (effektiv):	166,08	7	29,8438	68,367	(3,2)*			271,2998
								* schon in Geld				

	Struktur nach Flurverfassung												Total (ohne Dorf!)		Stück je J/M
	1. Zelge		2. Zelge		3. Zelge		Verzelgt		Wiesen		Holz				
	Parzellen	Fläche (J/M)	Parzellen	Fläche	Parzellen	Fläche	Parzellen	Fläche	Parzellen	Fläche	Parzellen	Fläche	Parzellen	Fläche (J/M)	
	11	31	14	21,5	8	24	33	76,5	18	18,25	2	2	53	96,75	0,2212
	14	16,5	13	22,5	14	21,25	41	60,25	10	10,5	6	6	57	76,75	0,1835
	0	0	2	5	0	0	2	5	0	0	0	0	2	5	0,5
	0	0	0	0	0	0	0	0	0	0	0	0	0	0	10
	19	31	19	24,5	17	21,5	55	77	21	13,75	0	0	76	90,75	0,2534
	9	11,5	6	13	6	13,5	21	38	5	2,5	0	0	27	40,5	0,1778
	14	17,25	11	10,5	11	11	36	38,75	7	9	0	0	43	47,75	0,2578
	26	31,75	21	31	23	26,25	70	89	17	12,66	0	0	87	101,66	0,181
	28	50,75	24	36	20	36,5	72	123,25	21	18,25	0	0	93	141,5	0,2085
	14	18,5	12	15,5	16	17,5	42	51,5	10	7,625	0	0	52	59,125	0,2461
	16	14	12	14	16	15,75	44	43,75	9	8,75	0	0	53	52,5	0,3705
	0	0	0	0	0	0	0	0	0	0	0	0	0	0	0,13
	2	1,5	3	2,5	0	0	5	4	3	2,25	0	0	8	6,25	0,404
	13	17,17	11	16,5	10	16,25	34	49,92	7	7	0	0	41	56,92	0,3092
	11	11,5	16	16	7	9	34	36,5	5	4,5	0	0	39	41	0,3146
	25	39	16	29	18	30,75	59	98,75	11	12,5	3	6,5	73	117,75	0,2327
	6	5,5	7	6	3	4,5	16	16	3	2	0	0	19	18	0,4111
	12	10	9	8	9	7,75	30	25,75	7	4,25	0	0	37	30	0,25
	13	20	14	19	10	14,5	37	53,5	11	8	0	0	48	61,5	0,2675
	11	8	6	8,5	6	6	23	22,5	7	4,75	0	0	30	27,25	0,1725
	1	2	3	2,5	3	3,5	7	8	2	0,5	0	0	9	8,5	0,2059
	2	0,75	0	0	2	2	4	2,75	0	0	0	0	4	2,75	0,2155
	247	337,67	219	301,5	199	281,5	665	920,67	174	147,035	11	14,5	851	1082,205	

Grundlagentabelle 1551

Code 1551	Abgabeeinheit	InhaberIn	früh. Inhaber	Abgaben						
				Kernen (mut)	Roggen (mut)	Haber (mut)	Geld (d)	Weglösi (d)	Hühner	
Nr. 1	Gut zur Blatten	Payer, Martin		10	0	4	156	0	5	
Nr. 2	Unterer Kehlhof	Breiter, Martin	Müller, Heinrich	14	0	16	360	0	6	
Nr. 3	Plettenhube	Schmid, Bolli		6	0	6	144	0	3	
Nr. 4	Hans Kochs Gut und das Gut in der Gass 2, bei des Wildenhof	Kochs Erben, Hans	Koch, Hans	5	0	2	132	0	3	
Nr. 5	Gut zum Storchennest	Susstrunk, Hans		8,5	0	4	204	0	0	
Nr. 6	des Wildengut und das Gut in der Gass (= Hof in der Gass 1)	Ott, Martin		11	0,375	7,125	210	0	3	
Nr. 7	Oberer Kehlhof und Widum	Schmid, Martin		22	0	18	1080	0	10	
Nr. 8	Gut zum Kirchgässli	Forster der Alt, Hans		4	0	4	144	0	3	
Nr. 9	Gut zum Plattenstein	Forster der Alt, Hans		8	0	4	300	0	4	
Nr. 10	Gut zur Linden	Keller, Michel		10	0	8	408	0	6	
Nr. 11	Gut zum Hubacker	Schmid, Galli	Koch, Lenz	11	0	8	252	0	6	
Nr. 12	Kochs Erb	Bollis Erben	Koch, Lenz	0,75	1,5	0	0	0	0	
Nr. 13	Gut zur Steig	Gräser, Jakob		10	0	12	282	0	6	
Nr. 14	Gut in der Gass 1, neben dem Hof in der Gass	Gräser, Hans		7	0	8	480	0	5	
Nr. 15	Gut zum Baumgartgässli	Gräser, Jakob		6	0	6	144	0	3	
Nr. 16	Pflugs Gut	Bollis Erben		2	0	0,5	120	0	0	
Nr. 17	Gut zum Wernerbach	Bolli, Christa	Koch, Clemens	6	0	2	60	0	1	
Nr. 18	Wildengut (= Hof in der Gass 2)	?	Keller, Stefan	9	0,375	7,25	210	0	3	
Nr. 19	Gut am Weg zur Gupfen und Lindengütli	Keller, Jörg	Lind, Hiltbrand	2	0	0	0	0	0	
Nr. 20	Obere Mühle	Widerkehr, Hans		5	0	0	144	0	3	
Total: 20 Abgabeeinheiten:		Total: 16 Inhaber (+1? + Unterleihehaber)								
• 19 Zinsgüter		• Zinsgüter: 15(+1?)								
• 1 Erblehen		• Erblehen: 1								
Total:				157,25	2,25	116,875	4830	0	70	
Stuck (effektiv):				157,25	1,5	29,2183	80,5			

			Struktur nach Flurverfassung										Total (ohne Dorf!)		Stuck je J/M
			1. Zelge		2. Zelge		3. Zelge		Verzelgt		Wiesen				
	Eier	Stuck total	Parzellen	Fläche (J/M)	Parzellen	Fläche	Parzellen	Fläche	Parzellen	Fläche	Parzellen	Fläche	Parzellen	Fläche (J/M)	
	100	13,6	15	27,5	14	22	10	33,5	39	83	8	8	47	91	0,1495
	100	24	13	47,25	14	35	15	27,25	42	109,5	13	11,75	55	121,25	0,1979
	50	9,9	10	12,5	6	13,5	7	15,5	23	41,5	6	3,5	29	45	0,22
	50	7,7	16	19,75	11	18,75	11	14,5	38	53	9	5,75	47	58,75	0,1311
	0	12,9	13	18,5	18	20,5	10	13,25	41	52,25	5	4,5	46	56,75	0,2273
	65	16,5313	20	33,25	21	32,5	22	33,25	63	99	11	10,5	74	109,5	0,151
	200	44,5	27	84,25	23	64,5	24	76,75	74	225,5	25	35,75	99	261,25	0,1703
	30	7,4	8	10,75	5	7,5	3	5	16	23,25	2	1	18	24,25	0,3052
	100	14	18	34,25	17	31,75	22	34,5	57	100,5	11	9,375	68	109,875	0,1274
	150	18,8	13	29,5	14	37	18	28,75	45	95,25	15	13,125	60	108,375	0,1735
	90	17,2	11	22,5	20	28	13	22,25	44	72,75	10	10,25	54	83	0,2072
	0	1,75	0	0	2	2,5	3	3,5	5	6	2	0,5	7	6,5	0,2692
	100	17,7	19	25,25	19	29	14	25,5	52	79,75	15	11,75	67	91,5	0,1934
	60	17	15	18	17	16,5	14	18	46	52,5	9	9	55	61,5	0,2764
	50	9,9	9	14,75	8	11	7	11	24	36,75	5	8,75	29	45,5	0,2176
	0	4,125	4	3,5	4	5,5	6	6,5	14	15,5	2	1,5	16	17	0,2427
	0	7,5	8	10,5	10	17,25	5	8,25	23	36	7	5	30	41	0,1829
	65	14,5625	21	31,75	24	29,75	19	28,5	64	90	14	8,125	78	98,125	0,1484
	0	2	0	0	2	5	0	0	2	5	0	0	2	5	0,4
	120	7,4	0	0	0	0	0	0	0	0	0	0	0	0	7,4
	1330	268,4688	240	443,75	249	427,5	223	405,75	712	1277	169	158,125	881	1435,125	
		268,4688													

2 Vorrede des Urbars von 1790⁵²⁸

«Kund und zu wüssen seye männiglich hiemit, demnach ein wohledles gotteshauss St: Cathrinathaal zu Basendingen und derselben gegend habende sambtliche lehenhöfe und güther neüerdingen zu bereinigen für nöthig erachtet hat:

Indeme eintheils das anno 1728 errichtete urbium nicht nur in denen anstössen ausserordentlich fehlbahr, sonderen auch in seinen beschreiben, mit dem damahligen und jezigen besizstand vielfältig ganz ohnübereinstimmendt und mit folgenden haupt=fehlern behaftet erfunden worden als

1mo. das nembliche guth an mehreren orthen, so gar auch mit dem nemblichen zins, widerholt so eingetragen worden, als wären es zerschidene güther, oder als gebührte auch der widerholte zins von jedern besonders.

2tens. dass das kleinere guth, z: b: 1 juchert gros, für das grössere von 6 vlg., dises aber für das kleinere ohne maäses abänderung eingeschrieben worden, und das

3tio. lange vor anno 1728 vertauschte oder sonst besonders verlihene einzelne hofsbeschriebe jenes des 1510er urbary noch zu seinem ehemahligen hof gerechnet, und auch

4to. ohnvermerckht güther von zwey beschriben unter eines einzigen grösse befasst, sohin

5to. für jene erste ermanglungen und lesteren zweyten leeren beschriben von erst noch nachgefolgten und zum guth geforderten ohnweit entlegenen grösseren gütheren des nemblichen hofes, abgerissene stückhe oder auch ganze besizungen eingetragen, bis entlichen

6to. ein guth als mangelbahr erkläret werden muste, so es in sich nit ware, oder wohl gar

7mo. ein stückh, ohne es zu gewahren, um alle beschriebe auszufüllen, widerholt eingeschrieben wurde, und man

8vo. nichts desto weniger dan, wie oben gesagt worden, das verminderte guth in ehevoriger masses grösse annoch bemerckte, dagegen

9no. ganze besizungen des 1510 urb., obschon selbe würckhlich jimmer bey den höfen gewesen, übersehen und ausgelassen wurden, das nicht wenige

10mo. ganze guth grössen für einen bestimbten zins angemerckht wurden, welcher doch nur ab einem kleinen theil derselben gebührte, auch

11mo. hin und wider die beschriebe, so verfasst worden, dass ein guth auf dem plaz des anderen beschriebes gesucht werden muste, oder wan

12mo. mittlerweile von anno 1510 her aus wiesen feld oder im gegentheil feld zu wiesen umgeschaffen wurden, man das erste nichts desto weniger in seiner ursprünglichen masses grösse eintruge, und dan

13tio. dass umgeschaffene feld oder wiesen, als wären es neüe aquisitionen hin und wider in beträchtlicher masses grösse ohne veränderungs anmerckung denen höfen zuschriebe. Entlichen

14to. meistens in beschreibung der güther eine so widernatürliche orientirung angebracht wurde, das man auch bey ächten anstössen noch an dem guth selbst zweifeln muste. Anderen theils aber auch es sich aufheiterte, dass gleichwohl durch meist unbefugte, seithero von den besizern willkührlich unternehmenen ausserordentlichen güter abtheilungen und zins verwechslungen so vihle irrungen entstanden, das weder gesicherte lehenbriefe errichtet noch revers ausgewechslet werden könnten.

Also eingangs wohl ermelt lobl: gotteshausses disfälligen lehenrechten immer mehr ins steckhen gerathen musten.

Um also sowohl die ersteren fehler zu verbessern, als auch gedachtem lobl: gottshausses St: Cathrinathaal sambtl. lehenrechten nicht nur auf die noch vereinigte höfe, sonderen auch auf alle vier qualiteten dasiger vertheilten lehen als:

A. der vertheilten Weltis oder Blattenhofs güther.

528 StATG 7'44'144; die Seiten der Vorrede sind nicht nummeriert.

B. der in die höfe würcklich noch gehörigen einzins gütheren, auch

C. der sogenannten aparte, und entlich

D. der püntengüter, deren lehenbahrkeit anno 1751 besonders untersucht und bestätigt wurde, wider in bewegung zu bringen.

Zu dem ende und auf beschehene requisition hat der wohledle herr vogtey verwalter Kühle, als hochfürstl. Mörspurg. obervogt von Basadingen im jahr 1779 schon sothane bereinigung zwar angefangen, die aber durch andere geschäfte unterbrochen und bis nun zue verschoben worden.

[... ?] aber mittlerweile gedachte hochfürstl: vogtey Basendingen admodiationsweise an die lobl: statt Diessenhofen erwachsen, so ist obberührte angefangene bereinigung durch dermahligen herr amtsstatthalter Rauch von Diessenhofen als verordneten obervogten mit zuzug des herrn: stattschreiber Hubers, als der zeit grichtsschreibern von mehr ersagtem Basendingen, in gegenwarth des herrn hofmeister Hafens, eines lobl: gottshauses St: Caththl:, wie auch des gericht's vogten Joseph Kellers, nebst dem foster Jacob Möckhle, als unpartheyschen anstoss kennen von da.

Auch sambtl: und sonderheitlichen dermahligen zins und lehenleüthen, nach dissfalls üblichen prolieminarien vorderst widerholt und sohin weiter fortgesetzt worden wie hiernach folget:

Wehrent disem ganzen berein wurde das urbarium de anno 1510, obgleich damahl die meisten güther nur noch schupflehen waren, gegen dem les-teren urb: de anno 1728 von stückh zu stückh verglichen.

Die zur zeit der schupflehenbahrkeit bey den hofen fürgegangene abänderungen, als auch privat verleihungen und vertauschungen einzellner stückh und güther, wordurch das besagte urb: de anno 1510 gerechte veränderungen erlitten, beygefüget.

Wie auch die wegen diserer minderen beobachtung in dem 1728 urb: meistens eingeschlichenen

fehler bemerckhet; die vergessenheiten neüerlich eingetragen und die hierüber in annis 1758–59 von tit. herr amtsverwalter Kronacher, als auch der hochfürstl: regierung zu Mörspurg selbst, theils gütlich, theils rechtlich aberlassene revisions=erkantnissen, sambt allen hierzu nöthigen erb und revers=briefen, nicht minder der erblehenprotocolen und zinsröden, mit einem besonders erforderten gründtlich nachforschen und untersuchen gegeneinander ausgeglichen.

Somit diseren beschrieb dem wahren dermahligen besiz und benuzungsstand der güther und zinsen übereinstimmend abgefasst.

Wobey man sich wegen des bey den gütheren vermehrt oder verminderten mässes willen nicht aufzuhalten, weil solche mindere übereinstimmung durch mehrere jahrhunderte um so unvermeidlicher ware, als vorderst schupflehen oder wohl gar nur knechtweis versehene güther jmmer minder geachtet werden; auch manche jahrhunderte öde gelegen durch nebet gebaute leichtlich verschmäleret, dise aber andurch haben zunehmen müssen.

Zudeme haffteten oft 3 bis 4 höfe unter einem besizer vereint, sohin, da die güther nebeneinander gelegen waren, bei denen durch verkauf oder andere arth erfolgten sonderung abermahligen ungleichheiten eingeführt worden sein dörrften.

Annebens ist es allerdings gewis, das anno 1510 die damahligen guthen grundstückhe unter dem kleinen, die schlechten aber in dem grossen und verhaltungsmässigen rauhen mäss vermeint waren, worauf in der folge keine rücksicht mehr genohmen, sonderen alles nach gleichem mäss beurtheilt worden.

Wesswegen der alte mässbeschrieb und unverschmählerte besizstand bey solchen gütheren ohnmöglich mehr übereintreffen können.

[... ?] ahero ist zu wüssen, das in disem berein alles nach dem nembl: Diessenhoffischen üblichen landtmäss beurtheilt und so hier eingetragen worden seye.

Obgleich obgedachte gut verminderungs ursachen denen besizeren nicht ohneröffnet geblieben, haben selbe nichts desto weniger zu vermeiderung all weiteren umbtribes nicht reclamiren, sonderen es gegeneinander bey jezmahligen besizstand des einzelnen hofs= und vertheilten gütheren für alle hinkunfft unwiderrufflich bewenden lassen wollen.

Wogegen ein lobl: gottshaus um so minder einige einwendung gemacht, als wohl demselben andurch nichts abgienge, anerwogen dise mässes veränderung jimmer nur lehenbahr verbundene grundstückhe betroffen.

Gleichwohl aber hat daselbig auf haubtwichtige und besonders als eigenthum angesehene abgerissene besizungen eine allgemeine feyrlliche vorbehaltung gemacht, so wie auch gegen alle hinkünftige willkührliche erweiter= oder verschmäherungen gesampter und einzelner hierin beschriebener güter solemnisime protestando sich verwahret.

[... ?] ahero wohl demselben das ohnehinige lehenrecht um so ehender neüerlich andurch garantirt worden, solche von besizeren eigenmächtig, unbefugt veräusert, vertheilt oder verlihene klein oder grössere, ein oder mehrer güter, als verwürckht zu eigenen handen zu ziehen.

Massen man nit bergen kan, dass bereits sambtliche lehenleüt von Basendingen durch geraume zeit sich zu vihle freyheit und allerdings straffbahre eigenthums rechte selbst erlaubten, deren fernerer gebrauch jhnen nit nur nachtruckhsambst untersagt, sonderen oft ersagtem lobl: gottshaus alle obrigkeitliche assistenz näher verheissen und hierauf zum be rein selbst geschritten worden, wie hernach folget.»

Quellen und Literatur

Nicht publizierte Schriftquellen

1. Gemeindearchiv Basadingen (GA Basadingen)

Urkunden

2. Staatsarchiv des Kantons Thurgau (StATG)

7'44	Fremde ältere Archive: Kloster St. Katharinental
7'44'0	Weltliche Privilegien
7'44'14	Basadingen, Vogtei und Vergabungen
7'44'15–17	Basadingen, Fischenz und Pfarrei
7'44'18–21	Basadingen, Lehenhöfe und Güter
7'44'22	Basadingen, Zinsgüter
7'44'25	Kundelfingerhof, Willisdorf
7'44'44	Paradies
7'44'63	Älteste Urbare und Rödel
7'44'70	Rechnungen des Kusteramtes
7'44'79–80	Kornzinse diesseits des Rheins
7'44'88	Überfällige Kornzinse
7'44'96	Zehnten
7'44'103	Verschiedene vereinzelte Rödel
7'44'122	Ältestes Kopialbuch, enthaltend 48 Urkunden über Basadingen und Rudolfingen
7'44'137	Urbar über die zinsbaren Güter und Zehnten aus den Jahren 1263, 1300, 1333, 1433 [hier als «Güterverzeichnis von 1433» resp. «Güterbeschrieb von 1433» bezeichnet]
7'44'138	Urbar über die Grundzinsgüter in den Ortschaften diesseits des Rheins aus den Jahren 1510 und 1523 [hier als «Urbar von 1551» bezeichnet]
7'44'139	Urbar der Zinsgüter, welche jenseits des Rheins gelegen sind, 1524
7'44'142	Urbar der Zinsgüter von Basadingen aus dem Jahre 1728
7'44'144	Grundzinsurbarium der Gemeinde Basadingen von 1790

3. Staatsarchiv des Kantons Zürich (StAZH)

A 323.2	Eidgenössisches: Gemeine Herrschaften / Politisches: Thurgau 1531–1552
C III 24	Herrschaft Stammheim

Publizierte Schriftquellen

Chart. Sang.	Chartularium Sangallense, Bde. 3–7, bearb. von Otto P. Clavadetscher, St. Gallen 1983–1993; Bd. 8, bearb. von Otto P. Clavadetscher und Stefan Sonderegger, St. Gallen 1998.
--------------	--

EA	Amtliche Sammlung der älteren Eidgenössischen Abschiede, hrsg. auf Anordnung der Bundesbehörden, 8 Bde., Luzern etc. 1839–1890.
TUB	Thurgauisches Urkundenbuch, bearb. von Johannes Meyer, Friedrich Schaltegger u. a., 8 Bde., Frauenfeld 1924–1967.
UBSG	Urkundenbuch der Abtei Sanct Gallen, bearb. von Hermann Wartmann, Placidus Bütler u. a., 6 Bde., St. Gallen 1883–1917.

Karten und Pläne

Basadingen: Zelge zum Brüggli	Basadingen: Grundriss der Zelge zum Brüggli, o. J., StATG Karten und Pläne Nr. 1970.
Basadingen: Zelge zur Schlattegg	Basadingen: Grundriss der Zelge zur Schlattegg, o. J., StATG Karten und Pläne Nr. 1969.
Bodeneignungskarte, 1 : 200 000	Bodeneignungskarte der Schweiz, 1 : 200 000, hrsg. von der Eidgenössischen Forschungsanstalt für landwirtschaftlichen Pflanzenbau, Bern 1980.
Geologischer Atlas, 1 : 25 000, Bl. 1032	Geologischer Atlas der Schweiz, 1 : 25 000, Bl. 1032, hrsg. von der Schweizerischen Geologischen Kommission, mit Erläuterungen von F. Hofmann und R. Hantke, Bern 1964.
Gyger 1660	Gyger, Hans Conrad: Zürcher Militärquartierkarten 1644–1660, Bl. 2: Trülliker Quartier (1660), ca. 1 : 45 000, Zürich 1967 (Faksimile).
Gyger 1667	Karte des Kantons Zürich aus dem Jahr 1667 in 56 Blättern von Hans Conrad Gyger. Faksimiledruck nach dem Original im Staatsarchiv des Kantons Zürich mit illustriertem Kommentar von Eduard Imhof, Zürich 1967, Bl. 7e.
Hanhart 1772	Hanhart, Johann Jakob: «Die Gegenden von Diessenhofen am Rhein gelegen», 1772, Rathaus Diessenhofen (Varianten: StATG Karten und Pläne Nr. 1941; Sammlung Goldener Leuen Diessenhofen).
Hanhart 1783	Hanhart, Johann Jakob: «Plan des St. Catharina Thals Leehenhofs zu und um Basadingen gelegen» (Gassengut), 1783, StATG Karten und Pläne Nr. 1942.

Klimaeignungskarten, 1 : 200 000	Klimaeignungskarten für die Landwirtschaft in der Schweiz, 1 : 200 000, hrsg. vom Eidgenössischen Justiz- und Polizeidepartement, Bern 1977.
Mentzinger 1641	Mentzinger, Johann Jakob: Vorzeichnung zu einer im Original verschollenen Gerichtskarte von 1641, StAZH G 126 (Kopie aus dem 18. Jahrhundert in ZBZ Kartensammlung [Ms.] S Th 2.13/1 / 3 Jq 04).
Mökli 1756	Mökli, Jakob: «Bassendingen, Abriss von dem Blatten Gut», 1756, StATG Karten und Pläne Nr. 2137.
Mökli 1764	Mökli, Jakob: «Abriss von Dem Baumgartengässliquet zue Bassendingen», 1764, StATG Karten und Pläne Nr. 2138.
Siegfried, 1 : 25 000, Bl. 47, 48 und 52	Siegfried, Hermann: Topographischer Atlas der Schweiz, 1 : 25 000, Bl. 47: Diessenhofen (1885); Bl. 48: Stein am Rhein (1883); Bl. 52: Andelfingen (1882).
Sulzberger, 1 : 21 600, Bl. 1	Sulzberger, Johann Jakob: Karte des Kantons Thurgau in 13 Blättern, 1 : 21 600, Bl. 1: Gegend von Diessenhofen (1834).
Wild, 1 : 25 000, Bl. 2 und 3	Wild, Johannes: Karte des Kantons Zürich, 1 : 25 000, Bl. 2: Rheinau (1864); Bl. 3: Stammheim (1863).

Literatur

Bader I	Bader, Karl Siegfried: Studien zur Rechtsgeschichte des mittelalterlichen Dorfes, Bd. I: Das mittelalterliche Dorf als Friedens- und Rechtsbereich, Weimar 1957.
Bader III	Bader, Karl Siegfried: Studien zur Rechtsgeschichte des mittelalterlichen Dorfes, Bd. III: Rechtsformen und Schichten der Liegenschaftsnutzung im mittelalterlichen Dorf, Wien 1973.
Bandle, Naturlandschaft	Bandle, Oskar: Die Naturlandschaft im Lichte der Orts- und Flurnamen, Frauenfeld 1954.
Bandle, Orts- und Flurnamen	Bandle, Oskar: Von thurgauischen Orts- und Flurnamen, besonders in der Unterseegegend. = Veröffentlichungen der Heimatvereinigung am Untersee 14, Steckborn 1959.

- Barraud Christine: Bemerkungen zum ländlichen Wegnetz zwischen 1300 und 1600. In: Historische und aktuelle Verkehrsgeographie der Schweiz, hrsg. von Klaus Aerni und Heinz E. Herzig. = Geographica Bernensia G 18, Bern 1986, S. 41–55.
- Baumann Max: Orts- und Regionalgeschichte. In: SZG 41 (1991), S.169–180.
- Beck Rainer: Unterfinning. Ländliche Welt vor Anbruch der Moderne, München 1993.
- Bergmann Rudolf: Quellen, Arbeitsverfahren und Fragestellungen der Wüstungsforschung. In: Siedlungsforschung. Archäologie – Geschichte – Geographie 12 (1994), S. 35–68.
- Bitterli-Waldvogel Thomas: Der Kalkofen – ein interessanter Wegbegleiter für die Wegforschung. In: Bulletin IVS (Inventar historischer Verkehrswege der Schweiz) 2 (1995), S. 33–36.
- Born, Arbeitsmethoden Martin: Arbeitsmethoden der deutschen Flurforschung. In: Siedlungsgenese und Kulturlandschaftsentwicklung in Mitteleuropa, hrsg. im Auftrag des Zentralausschusses für deutsche Landeskunde von Klaus Fehn. = Beihefte zur Geographischen Zeitschrift 53, Wiesbaden 1980, S. 179–195.
- Born, Siedlungen Martin: Geographie der ländlichen Siedlungen, Bd. 1: Die Genese der Siedlungsformen in Mitteleuropa, Stuttgart 1977.
- Brändli Sebastian: Kloster St. Katharinental, um 1433. Zinsrödel, insbesondere der stöss und spenn Rodel, unveröff. Seminararbeit phil. I (Zürich), Zürich 1982.
- Brupbacher Dieter: Mittelalterliche ländliche Gesellschaft zwischen Rhein und Thur. Vorarbeiten zu einer Regionalstudie, unveröff. Liz. phil. I (Zürich), Zürich 1981.
- Bünz Enno: Probleme der hochmittelalterlichen Urbarüberlieferung. In: Grundherrschaft und bäuerliche Gesellschaft im Hochmittelalter, hrsg. von Werner Rösener, Göttingen 1995, S. 31–75.
- Campell/Overton Bruce M. S.; Overton, Mark: A new perspective on medieval and early modern agriculture. Six centuries of Norfolk farming c. 1250–1750. In: Past and Present 141 (1993), S. 38–105.

Capitani	Capitani, François de: Beharren und Umsturz (1648–1815). In: Geschichte der Schweiz und der Schweizer, Studienausgabe, Basel 1986, S. 447–525.
Clanchy	Clanchy, Michael T.: From Memory to Written Record. England 1066–1307, 2. erw. Aufl., London 1993 [1. Aufl. 1979].
Denecke	Denecke, Dietrich: Wüstungsforschung als siedlungsräumliche Prozess- und Regressionsforschung. In: Siedlungsforschung. Archäologie – Geschichte – Geographie 3 (1985), S. 9–35.
Dubler	Dubler, Anne-Marie: Masse und Gewichte im Staat Luzern und der Alten Eidgenossenschaft, Luzern 1975.
Egli, Erlach	Egli, Hans-Rudolf: Die Herrschaft Erlach. Ein Beitrag zur historisch-genetischen Siedlungsforschung im schweizerischen Gewinnflurgebiet, Diss. phil.-nat. (Bern). = Archiv des Historischen Vereins des Kantons Bern 67, Bern 1983.
Egli, Rückschreibung	Egli, Hans-Rudolf: Die Rückschreibung zur Rekonstruktion der Gewinnflurgenese im bernischen Seeland. In: Geographica Helvetica 1 (1985), S. 19–24.
Erni, Güterverwaltung	Erni, Peter: Güterverwaltung und Schriftlichkeit des Klosters St. Katharinental in Basadingen. Bemerkungen zur kontextbezogenen Interpretation spätmittelalterlicher Urbarien. In: Wirtschaft und Herrschaft. Beiträge zur ländlichen Gesellschaft in der östlichen Schweiz (12.–18. Jahrhundert), hrsg. von Thomas Meier und Roger Sablonier, Zürich 1999, S. 343–369.
Erni, Methodik	Erni, Peter: Zur Methodik der Rekonstruktion einer historischen Kulturlandschaft. Das Beispiel Basadingen – ein Werkstattbericht zur kritischen Auswertung spätmittelalterlicher Urbarien. In: Montfort (Vierteljahresschrift für Geschichte und Gegenwart Vorarlbergs) 51 (1999), S. 8–21.
Eugster, Territorialpolitik	Eugster, Erwin: Adelige Territorialpolitik in der Ostschweiz. Kirchliche Stiftungen im Spannungsfeld früher landesherrlicher Verdrängungspolitik, Diss. phil. I (Zürich), Zürich 1991.
Eugster, St. Katharinental	Eugster, Erwin; Baumer-Müller, Verena: St. Katharinental. In: Helvetia Sacra IV/5, Basel 1999, S. 780–840. [Erschien erst während der Drucklegung des vorliegenden Bandes und konnte deshalb nicht mehr berücksichtigt werden.]
Forster	Forster, Martin: Flurnamensammlung der Gemeinde Basadingen, Ms., o.O. 1969.

Frömelt	Frömelt, Hubert: Die thurgauischen Kataster- und Herrschaftspläne des 18. Jahrhunderts, Diss. phil. II (Zürich), Zürich 1984.
Geographisches Lexikon	Geographisches Lexikon der Schweiz, hrsg. unter der Leitung von Charles Knapp, Maurice Borel u. a. (deutsche Ausgabe von Heinrich Brunner), 6 Bde., Neuenburg 1902–1910.
Gilomen, Krisenzeit	Gilomen, Hans-Jörg: Die Schweiz in der spätmittelalterlichen Krisenzeit. In: Die Schweiz: gestern – heute – morgen. = Die Orientierung 99, Bern 1991, S. 12–18.
Gilomen, St. Alban	Gilomen, Hans-Jörg: Die Grundherrschaft des Basler Cluniazenser-Priorates St. Alban im Mittelalter. Ein Beitrag zur Wirtschaftsgeschichte am Oberrhein. = Quellen und Forschungen zur Basler Geschichte 9, Basel 1977.
Goetz	Goetz, Hans-Werner: Artikel «Kaiser, Kaisertum» (1. Teil). In: LexMA 5 (1991), Sp. 851–853.
Graus	Graus, František: Pest – Geissler – Judenmorde. Das 14. Jahrhundert als Krisenzeit. = Veröffentlichungen des Max-Planck-Instituts für Geschichte 86, Göttingen 1987.
Gurjewitsch	Gurjewitsch, Aaron J.: Das Weltbild des mittelalterlichen Menschen, München 1989.
Haberkern/Wallach	Haberkern, Eugen; Wallach, Joseph Friedrich: Hilfswörterbuch für Historiker, Bern 1964.
Hägermann	Hägermann, Dieter: Artikel «Urbar». In: LexMA 8 (1997), Sp. 1286–1289.
Haversath, Entwicklung	Haversath, Johann-Bernhard: Die Entwicklung der ländlichen Siedlungen im südlichen bayerischen Wald. = Passauer Schriften zur Geographie 14, Passau 1994.
Haversath, Siedlungsräume	Haversath, Johann-Bernhard: Hoch- und spätmittelalterliche Siedlungsräume im südlichen bayerischen Wald. In: Erdkunde. = Archiv für wissenschaftliche Geographie 45 (1991), S. 181–191.
Hildbrand, Herrschaft	Hildbrand, Thomas: Herrschaft, Schrift und Gedächtnis. Das Kloster Allerheiligen und sein Umgang mit Wissen in Wirtschaft, Recht und Archiv (11.–16. Jahrhundert), Diss. phil. I (Zürich), Zürich 1996.

Hildbrand, Quellenkritik	Hildbrand, Thomas: Quellenkritik in der Zeitdimension – Vom Umgang mit Schriftgut. Anmerkungen zur theoretischen Grundlegung einer Analyse von prozesshaft bedeutungsvollem Schriftgut mit zwei Beispielen aus der mittelalterlichen Ostschweiz. In: Frühmittelalterliche Studien 29 (1995), S. 349–389.
Hildbrand, Tanz	Hildbrand, Thomas: Der Tanz um die Schrift. Zur Grundlegung einer Typologie des Umgangs mit Schrift. In: Wirtschaft und Herrschaft. Beiträge zur ländlichen Gesellschaft in der östlichen Schweiz (12.–18. Jahrhundert), hrsg. von Thomas Meier und Roger Sablonier, Zürich 1999, S. 439–460.
Hildebrandt	Hildebrandt, Helmut: Studien zum Zelgenproblem. Untersuchungen über flürliehen Anbau aufgrund methodenkritischer Interpretationen agrargeschichtlicher Quellen, dargestellt an Beispielen aus dem deutschsprachigen Raum. = Mainzer Geographische Studien 14, Mainz 1980.
Idiotikon	Schweizerisches Idiotikon. Wörterbuch der schweizerdeutschen Sprache, gesammelt auf Veranstaltung der Antiquarischen Gesellschaft in Zürich unter Beihilfe aus allen Kreisen des Schweizervolkes, Frauenfeld 1881–.
Ineichen	Ineichen, Andreas: Innovative Bauern. Einhegungen, Bewässerung und Waldteilungen im Kanton Luzern im 16. und 17. Jahrhundert, Diss. phil. I (Zürich). = Luzerner Historische Veröffentlichungen 30, Luzern 1996.
Irniger	Irniger, Margrit: Der Sihlwald und sein Umland. Waldnutzung, Viehzucht und Ackerbau im Albisgebiet von 1400–1600. = Mitteilungen der Antiquarischen Gesellschaft in Zürich 58, Zürich 1991.
Kartenmacher	Die Ostschweiz im Bild der frühen Kartenmacher. Karten und Vermessungsinstrumente aus fünf Jahrhunderten, hrsg. von Arthur Dürst, Hans-Uli Feldmann u. a. = Cartographica Helvetica, Sonderheft Nr. 6, Murten 1994.
Knoepfli	Knoepfli, Albert: Die Kunstdenkmäler des Kantons Thurgau, Bd. 4: Das Kloster St. Katharinenthal. = Die Kunstdenkmäler der Schweiz 83, Bern 1989.
Köppel, Äbtissin	Köppel, Christa: Von der Äbtissin zu den gnädigen Herren. Untersuchung zu Wirtschaft und Verwaltung der Fraumünsterabtei und des Fraumünsteramts in Zürich 1418–1549, Diss. phil. I (Zürich), Zürich 1991.
Köppel, Krieg	Köppel, Christa: Wenn wegen Krieg, Brand, Reif, Hagel oder Seuche eine Missernte käme ... Krise und Wiederaufbau im 15. Jahrhundert. In: Sablonier, Roger:

- Fällanden. Wirtschaft und soziales Leben eines Dorfes vor 1800, Zürich 1986, S. 31–40.
- Köppel, Überbevölkerung Köppel, Christa: Sie würden je länger, je mehr übersetzt und beschwert ... Überbevölkerung, Nutzungskonflikte und dörfliche Abgrenzung im 16. und angehenden 17. Jahrhundert. In: Sablonier, Roger: Fällanden. Wirtschaft und soziales Leben eines Dorfes vor 1800, Zürich 1986, S. 41–48.
- Körner Körner, Martin: Glaubensspaltung und Wirtschaftssolidarität (1515–1648). In: Geschichte der Schweiz und der Schweizer, Studienausgabe, Basel 1986, S. 357–446.
- Krenzlin Krenzlin, Anneliese: Die Aussage der Flurkarten zu den Flurformen des Mittelalters. In: Untersuchungen zur eisenzeitlichen und frühmittelalterlichen Flur in Mitteleuropa und ihre Nutzung. Bericht über die Kolloquien der Kommission für die Altertumskunde Mittel- und Nordeuropas in den Jahren 1975 und 1976, Teil 1, hrsg. von Heinrich Beck, Dietrich Denecke u. a., Göttingen 1979, S. 377–409.
- Kuchenbuch, Ordnungsverhalten Kuchenbuch, Ludolf: Ordnungsverhalten im grundherrlichen Schriftgut vom 9. zum 12. Jahrhundert. In: Dialektik und Rhetorik im frühen und hohen Mittelalter. Rezeption, Überlieferung und gesellschaftliche Wirkung antiker Gelehrsamkeit vornehmlich im 9. und 12. Jahrhundert, hrsg. von Johannes Fried. = Schriften des Historischen Kollegs, Kolloquien 21, München 1997, S. 175–268.
- Kuchenbuch, Teilen Kuchenbuch, Ludolf: Teilen, Aufzählen, Summieren. Zum Verfahren in ausgewählten Güter- und Einkünfteverzeichnissen des 9. Jahrhunderts. In: Schriftlichkeit im frühen Mittelalter, hrsg. von Ursula Schaefer. = ScriptOralia 53, Tübingen 1993, S. 181–206.
- Kuchenbuch, Verrechtlichung Kuchenbuch, Ludolf: Verrechtlichung und Erinnerung im Medium der Schrift (9. Jahrhundert). In: Mnemosyne. Formen und Funktion der kulturellen Erinnerung, hrsg. von Aleida Assmann und Dietrich Harth, Frankfurt a. M. 1991, S. 36–47.
- Medick Medick, Hans: Weben und Überleben in Laichingen 1650–1900. Lokalgeschichte als allgemeine Geschichte, Göttingen 1996.
- Meier/Sauerländer Meier, Bruno; Sauerländer, Dominik: Das Surbtal im Spätmittelalter. Kulturlandschaft und Gesellschaft einer ländlichen Region 1250–1550, Diss. phil. I (Zürich). = Beiträge zur Aargaugeschichte 6, Aarau 1995.

Mitterauer	Mitterauer, Michael: Formen ländlicher Familienwirtschaft. Historische Ökotypen und familiäre Arbeitsorganisation im österreichischen Raum. In: Familienstruktur und Arbeitsorganisation in ländlichen Gesellschaften, hrsg. von Josef Ehmer und Michael Mitterauer, Wien 1986, S. 185–323.
Morard	Morard, Nicolas: Auf der Höhe der Macht (1394–1536). In: Geschichte der Schweiz und der Schweizer, Studienausgabe, Basel 1986, S. 215–356.
Müller	Müller, Anneliese: Studien zur Besitz- und Sozialgeschichte des Dominikanerinnenklosters St. Katharinental bei Diessenhofen, Diss. phil. (Tübingen), Tübingen 1971.
Othenin-Girard	Othenin-Girard, Mireille: Ländliche Lebensweise und Lebensformen im Spätmittelalter. Eine wirtschafts- und sozialgeschichtliche Untersuchung der nordwestschweizerischen Herrschaft Farnsburg, Diss. phil. I (Zürich). = Quellen und Forschungen zur Geschichte und Landeskunde des Kantons Basel-Landschaft 48, Liestal 1994.
Pfaff	Pfaff, Carl: Die Welt der Schweizer Bilderchroniken, Schwyz 1991.
Pfister, Fluktuationen	Pfister, Christian: Die Fluktuationen der Weinmosterträge im schweizerischen Weinland vom 16. bis ins frühe 19. Jahrhundert. Klimatische Ursachen und sozioökonomische Bedeutung. In: SZG 31 (1981), S. 445–491.
Pfister, Kleinjogg	Pfister, Hans Ulrich: Kleinjogg Gujer, eine Leitfigur. In: Lob der Tüchtigkeit. Kleinjogg und die Zürcher Landwirtschaft am Vorabend des Industriezeitalters. Zum zweihundertsten Todesjahr Kleinjogg Gujers (1716–1785), Zürich 1985, S. 7–24.
Plessl	Plessl, Ernst: Historische Siedlungs- und Flurformen von Niederösterreich, St. Pölten, Wien 1978.
Raimann, Hinweisinventar	Raimann, Alfons: Basadingen. Hinweisinventar alter Bauten und Ortsbilder im Kanton Thurgau, hrsg. von der Denkmalpflege des Kantons Thurgau, Frauenfeld 1979.
Raimann, Kunstdenkmäler	Raimann, Alfons: Die Kunstdenkmäler des Kantons Thurgau, Bd. 5: Der Bezirk Diessenhofen. = Die Kunstdenkmäler der Schweiz 85, Bern 1992.
Repertorium Meyer	Thurgauisches Kantonsarchiv: Repertorium der Verwaltungsbücher (Kopialbücher, Gefällbücher, Gerichtsbücher etc.) aus den Archiven der vormals thurgauischen Herrschaften, angefertigt im Auftrage des Regierungsrates von Dr. Johannes Meyer, Frauenfeld 1899.

Rösener, Agrarwirtschaft	Rösener, Werner: Agrarwirtschaft, Agrarverfassung und ländliche Gesellschaft im Mittelalter. = Enzyklopädie deutscher Geschichte 13, München 1992.
Rösener, Bauern	Rösener, Werner: Bauern im Mittelalter, München 1985.
Rosenkranz	Rosenkranz, Paul: Die Gemeinden im Thurgau vom Ancien Régime bis zur Ausscheidung der Gemeindegüter 1872, Diss. phil. I (Zürich). In: TB 107 (1969), S. 3–278.
Rüedi	Rüedi, Willi: Geschichte der Stadt Diessenhofen im Mittelalter, Diessenhofen 1947.
Sablonier, Dorf	Sablonier, Roger: Das Dorf im Übergang vom Hoch- zum Spätmittelalter. Untersuchungen zum Wandel ländlicher Gemeinschaftsformen im ostschweizerischen Raum. In: Institutionen, Kultur und Gesellschaft im Mittelalter. Festschrift für Josef Fleckenstein, hrsg. von Lutz Fenske, Werner Rösener u. a., Sigmaringen 1984, S. 727–745.
Sablonier, Innerschweiz	Sablonier, Roger: Innerschweizer Gesellschaft im 14. Jahrhundert. Sozialstruktur und Wirtschaft. In: Innerschweiz und frühe Eidgenossenschaft. Jubiläumsschrift 700 Jahre Eidgenossenschaft, hrsg. vom Historischen Verein der Fünf Orte, Bd. 2: Gesellschaft, Alltag, Geschichtsbild, Olten 1990, S. 11–233.
Sablonier, Schriftlichkeit	Sablonier, Roger: Schriftlichkeit, Adelsbesitz und adeliges Handeln im 13. Jahrhundert. In: Nobilitas. Funktion und Repräsentation des Adels in Alteuropa, hrsg. von Otto Gerhard Oexle und Werner Paravicini, Göttingen 1997, S. 67–100.
Sablonier, Waldschutz	Sablonier, Roger: Waldschutz, Naturgefahren und Waldnutzung in der mittelalterlichen Innerschweiz. In: Schweizerische Zeitschrift für Forstwesen 146 (1995), S. 581–595.
Sablonier/Zangger	Sablonier, Roger; Zangger, Alfred: Inventar spätmittelalterlicher Wirtschafts- und Verwaltungsquellen im Staatsarchiv des Kantons Thurgau, Zürich 1989.
Schlumbohm	Schlumbohm, Jürgen: Mikrogeschichte – Makrogeschichte. Zur Eröffnung einer Diskussion. In: Mikrogeschichte – Makrogeschichte: komplementär oder inkomensurabel? Mit Beiträgen von Maurizio Gribaudi, Giovanni Levi und Charles Tilly, hrsg. von Jürgen Schlumbohm. = Göttinger Gespräche zur Geschichtswissenschaft 7, Göttingen 1998, S. 7–32.

Schmid	Schmid, E.: Beiträge zur Siedlungs- und Wirtschaftsgeographie des Kantons Thurgau, Frauenfeld 1918.
Sigg, Agrarkrise	Sigg, Otto: Spätmittelalterliche «Agrarkrise». Aspekte der Zürcher Geschichte im Spannungsfeld von Sempacher Krieg und Altem Zürichkrieg. In: SZG 31 (1981), S. 121–143.
Sigg, Probleme	Sigg, Otto: Bevölkerungs-, agrar- und sozialgeschichtliche Probleme des 16. Jahrhunderts am Beispiel der Zürcher Landschaft. In: SZG 24 (1974), S. 1–25.
Sonderegger	Sonderegger, Stefan: Landwirtschaftliche Entwicklung in der spätmittelalterlichen Nordostschweiz. Eine Untersuchung ausgehend von den wirtschaftlichen Aktivitäten des Heiliggeist-Spitals St. Gallen, Diss. phil. I (Zürich). = St. Galler Kultur und Geschichte 22, St. Gallen 1994.
Stark	Stark, Jakob: Zehnten statt Steuern. Das Scheitern der Ablösung von Zehnten und Grundlasten in der Helvetik: eine Analyse des Vollzugs der Grundlasten- und Steuergesetze am Beispiel des Kantons Thurgau, Diss. phil. I (Zürich), Zürich 1993.
Stromer	Stromer, Markus: Wirtschaftliche und soziale Verhältnisse auf dem Land 1100–1350. In: Geschichte des Kantons Zürich, Bd. 1: Frühzeit bis Spätmittelalter, Zürich 1995, S. 269–297.
Tesdorpf	Tesdorpf, Jürgen C.: Die Entstehung der Kulturlandschaft am westlichen Bodensee, Diss. (Freiburg i. Br.). = Veröffentlichungen der Kommission für geschichtliche Landeskunde in Baden-Württemberg, Reihe B, Bd. 72, Stuttgart 1972.
Wanner	Wanner, Konrad: Siedlungen, Kontinuität und Wüstungen im nördlichen Kanton Zürich (9.–15. Jahrhundert), Diss. phil. I (Zürich). = Geist und Werk der Zeiten 64, Bern 1984.
Zangger, Grundherrschaft	Zangger, Alfred: Grundherrschaft und Bauern. Eine wirtschafts- und sozialgeschichtliche Untersuchung der Grundherrschaft der Prämonstratenserabtei Rütli (ZH) im Spätmittelalter, Diss. phil. I (Zürich), Zürich 1991.
Zangger, Wirtschaft	Zangger, Alfred: Wirtschaft und Sozialstruktur auf dem Land 1350–1530. In: Geschichte des Kantons Zürich, Bd. 1: Frühzeit bis Spätmittelalter, Zürich 1995, S. 390–437.

Tabellen- und Figurenverzeichnis

Tabellen

67	Tab. 1	Zelgen 1433 und 1551
74	Tab. 2	Acker-Wiesland-Verhältnis 1433, 1551 und 1790
113	Tab. 3	Abgabeeinheiten 1310
116	Tab. 4	Zusammensetzung der bäuerlichen Betriebseinheiten 1310
115	Tab. 5	Abgaben und Flächen der bäuerlichen Betriebe 1433
132	Tab. 6.1	Neuordnung der Abgabeeinheiten 1433, gegliedert nach Schriftstücken
134	Tab. 6.2	Neuordnung der Abgabeeinheiten 1433, gegliedert nach Sachgruppen, chronologisch
144	Tab. 7	Grösse und Zusammensetzung der bäuerlichen Betriebseinheiten 1433
150	Tab. 8	Betriebsstrukturen 1433
154	Tab. 9	Abgabeeinheiten 1512
161	Tab. 10	Abgabeeinheiten 1551
163	Tab. 11	Personenkonten nach dem Zinsrodel von 1553
173	Tab. 12	Grösse der fassbaren bäuerlichen Güter um 1553
176	Tab. 13	Betriebsstrukturen um 1551/53
179	Tab. 14	Parzellen der ersten Zelge des «Guts zum Hubacker» 1433 und 1551
185	Tab. 15	Güterstrukturelle Entwicklung 1310 bis 1790
194		Grundlagentabelle 1310
196		Grundlagentabelle 1328
198		Grundlagentabelle 1433
200		Grundlagentabelle 1551

Figuren

82	Fig. 1	Verlaufsmodelle der Flurentwicklung ca. 1310 bis 1551
103	Fig. 2	Arealstatistik 1433 und 1551 (ohne Gemeindewald)
118	Fig. 3	Betriebsgrössen und Grundzinsbelastung pro Flächeneinheit 1433
120	Fig. 4	Abgaben der bäuerlichen Betriebseinheiten 1310
121	Fig. 5	Abgaben der bäuerlichen Betriebseinheiten 1328
147	Fig. 6	Grössenverteilung der bäuerlichen Betriebseinheiten 1433
175	Fig. 7	Grössenverteilung der bäuerlichen Betriebseinheiten um 1553

Abbildungen

- | | |
|--|--|
| <p>Umschlag StATG Karten und Pläne Nr. 1970: St. Katharinental, Kloster; Basadingen, Grundriss der Zelge zum Brüggli, o. J. Foto: Gubler Imaging, Märstetten.</p> <p>Abb. 1 StAZH G 126. Foto: Dpf TG.</p> <p>Abb. 2 StATG 7'44'137, S. 22. Foto: Huber & Co. AG, Frauenfeld.</p> <p>Abb. 3 StATG 7'44'138, fol. 54v. Foto: Huber & Co. AG, Frauenfeld.</p> <p>Abb. 4 Sammlung Goldener Leuen Diessenhofen. Foto: Dpf TG (Neg. Nr. 85.235.2).</p> <p>Abb. 5 Karte des Kantons Zürich aus dem Jahr 1667 in 56 Blättern von Hans Conrad Gyger. Faksimiledruck nach dem Original im Staatsarchiv des Kantons Zürich mit illustriertem Kommentar von Eduard Imhof, Zürich 1967, Bl. 7e.</p> <p>Abb. 6 Dpf TG, Basadingen, Postkarte «Basadingen», um 1964. Foto: Friedli, Brüttsellen.</p> <p>Abb. 7 Die eidgenössische Chronik des Wernher Schodoler, um 1510 bis 1535, zweiter Band. Faksimile nach dem Original (Sign. Bürgerarchiv Nr. 2) im Stadtarchiv Bremgarten, Luzern 1981, fol. 16v.</p> <p>Abb. 8 Die eidgenössische Chronik des Wernher Schodoler, um 1510 bis 1535, zweiter Band. Faksimile nach dem Original (Sign. Bürgerarchiv Nr. 2) im Stadtarchiv Bremgarten, Luzern 1981, fol. 32r.</p> | <p>Abb. 9 Tschachtlan Berner Chronik 1470. Handschrift A 120 der Zentralbibliothek Zürich, bearb. von Hans Bloesch, Ludwig Forrer und Paul Hilber, Vorwort von Robert Durrer, Genf 1933 (Faksimile), Tafel 32.</p> <p>Abb. 10 Stumpf, Johannes: Gemeiner loblicher Eydggnoschafft Stetten, Landen und Völckeren Chronick [...], Zürych 1548, 5. Buch, fol. 73v. Foto: Dpf TG (Neg. Nr. 92.106.22).</p> <p>Abb. 11 Privatbesitz Anna Blass, Zürich. Foto: ZBZ, Graphische Sammlung.</p> <p>Abb. 12 Die Luzerner Chronik des Diebold Schilling, 1513. Vollfaksimile nach dem Original (Sign. S. 23 fol.) der Korpurationsbürgergemeinde Luzern in der Zentralbibliothek Luzern, Luzern 1977, fol. 321v.</p> <p>Abb. 13 Dpf TG, Basadingen, Gebäude Ass.-Nr. 145/453, Zustand von 1960. Foto: Dpf TG.</p> <p>Abb. 14 StAAG, Sammlung Jakob Hunziker, Kanton Thurgau, Nr. 820: Basadingen, Gebäude Ass.-Nr. 243, Zustand von 1895/1900. Foto: Dpf TG.</p> <p>Abb. 15 StASH, Kartensammlung. Foto: StASH (Neg. A 419).</p> <p>Abb. 16 Die Luzerner Chronik des Diebold Schilling, 1513. Vollfaksimile nach dem Original (Sign. S. 23 fol.) der Korpurationsbürgergemeinde Luzern in der</p> |
|--|--|

	Zentralbibliothek Luzern, Luzern 1977, fol. 106r.	Abb. 27	KBAG MsWettF 16:1, S. 986. Foto: KBAG.
Abb. 17	KBAG MsWettF 16:1, S. 223. Foto: KBAG.	Abb. 28	StATG 7'44'63, Nr. 20. Foto: Max Kesselring, Frauenfeld.
Abb. 18	Die eidgenössische Chronik des Wernher Schodoler, um 1510 bis 1535, zweiter Band. Faksimile nach dem Original (Sign. Bürgerarchiv Nr. 2) im Stadtarchiv Bremgarten, Luzern 1981, fol. 121r.	Abb. 29	ZBZ Ms. F 22, S. 488. Foto: ZBZ, Handschriftenabteilung.
Abb. 19	SLM, Dep. 1574, Füllkachel 13a. Foto: SLM.	Abb. 30	Dpf TG, Basadingen, Gebäude Ass.-Nr. 195/196. Foto: Dpf TG (Neg. Nr. 77.12.27.26).
Abb. 20	Die eidgenössische Chronik des Wernher Schodoler, um 1510 bis 1535, zweiter Band. Faksimile nach dem Original (Sign. Bürgerarchiv Nr. 2) im Stadtarchiv Bremgarten, Luzern 1981, fol. 120r.	Abb. 31	StATG 7'44'63, Nr. 21. Foto: Huber & Co. AG, Frauenfeld.
Abb. 21	ZBZ Ms. F 23, S. 417. Foto: ZBZ, Handschriftenabteilung.	Abb. 32	StATG 7'44'63, Nr. 17. Foto: Max Kesselring, Frauenfeld.
Abb. 22	Privatbesitz Anna Blass, Zürich. Foto: ZBZ, Graphische Sammlung.	Abb. 33	Diebold Schilling: Berner Chronik 1483. Gesamtedition nach den Originalen in der Stadtbibliothek Bern, bearb. von Hans Bloesch und Paul Hilber, Bern 1943 (Faksimile), Bd. I, S. 333.
Abb. 23	ZBZ Ms. F 28, fol. 124v. Foto: ZBZ, Handschriftenabteilung.	Abb. 34	Privatbesitz Anna Blass, Zürich. Foto: ZBZ, Graphische Sammlung.
Abb. 24	StASH, Kartensammlung. Foto: StASH (Neg. A 419).	Abb. 35	StATG 7'44'103, nicht paginiert. Foto: Huber & Co. AG, Frauenfeld.
Abb. 25	Dpf TG, St. Katharinental. Foto: Konrad Keller, Frauenfeld (Neg. Nr. 1050.7).	Abb. 36	Die eidgenössische Chronik des Wernher Schodoler, um 1510 bis 1535, zweiter Band. Faksimile nach dem Original (Sign. Bürgerarchiv Nr. 2) im Stadtarchiv Bremgarten, Luzern 1981, fol. 107r.
Abb. 26	StATG 7'44'63, Nr. 5, S. 3. Foto: Huber & Co. AG, Frauenfeld.	Abb. 37	KBAG MsWettF 16:1, S. 454. Foto: KBAG.

Abkürzungsverzeichnis

Abb.	Abbildung	m	Meter
Anh.	Anhang	mH	Mütt Haber
Anm.	Anmerkung	mK	Mütt Kernen
Aufl.	Auflage	Ms.	Manuskript
BA	Bürgerarchiv	mut	Mütt
Bd./Bde.	Band/Bände	Neg.	Negativ
BE	Kanton Bern	o. J.	ohne Jahresangabe
bearb.	bearbeitet	o.O.	ohne Ortsangabe
Bl.	Blatt/Blätter	r	recto
bzw.	beziehungsweise	resp.	respektive
Chart.		s	Schilling
Sang.	Chartularium Sangallense	S.	Seite(n)
d	Pfennig	SLM	Schweizerisches Landesmuseum, Zürich
Diss.	Dissertation	sog.	so genannt
Dpf TG	Denkmalpflege des Kantons Thurgau, Frauenfeld	Sp.	Spalte(n)
EA	Amtliche Sammlung der älteren Eidgenössischen Abschiede	StAAG	Staatsarchiv des Kantons Aargau, Aarau
ebd.	ebenda	StASH	Staatsarchiv des Kantons Schaffhausen
erw.	erweiterte	StATG	Staatsarchiv des Kantons Thurgau, Frauenfeld
f.	folgende	StAZH	Staatsarchiv des Kantons Zürich
Fig.	Figur(en)	SZG	Schweizerische Zeitschrift für Geschichte
fol.	Folio	Tab.	Tabelle
GA	Gemeindearchiv	TB	Thurgauische Beiträge zur vaterländischen Geschichte, Bde. 1–124, Frauenfeld 1861–1987; Thurgauer Beiträge zur Geschichte, Bd.125–, Frauenfeld 1988–
Hrsg./hrsg.	HerausgeberIn(nen)/herausgegeben	TG	Kanton Thurgau
Hü	Hühner	TUB	Thurgauisches Urkundenbuch
insb.	insbesondere	UBSG	Urkundenbuch der Abtei Sanct Gallen
J	Juchart(en)	unveröff.	unveröffentlicht(es)
Jh.	Jahrhundert	v	verso
J/M	Juchart oder Mad (Einheitsmass; verwendet, wenn in Rechnungen Juchart und Mad zusammengezählt wurden)	v. a.	vor allem
Kap.	Kapitel	ZBZ	Zentralbibliothek Zürich
KBAG	Aargauische Kantonsbibliothek, Aarau	ZH	Kanton Zürich
KBTG	Thurgauische Kantonsbibliothek, Frauenfeld	zit.	zitiert
lb	Pfund		
LexMA	Lexikon des Mittelalters		
Liz.	Lizentiatsarbeit		
M	(Mann-)Mad		

Thematische Karten

Bodenbeschaffenheit

Quellen:

- Geologischer Atlas,
1 : 25 000, Bl. 1032
- Bodeneignungskarte,
1 : 200 000

- ~ Bach
- ☉ Weiher / See
- ⋯ Banngrenze
- ☐ Siedlungsbereich

0 m 500 m 1 km

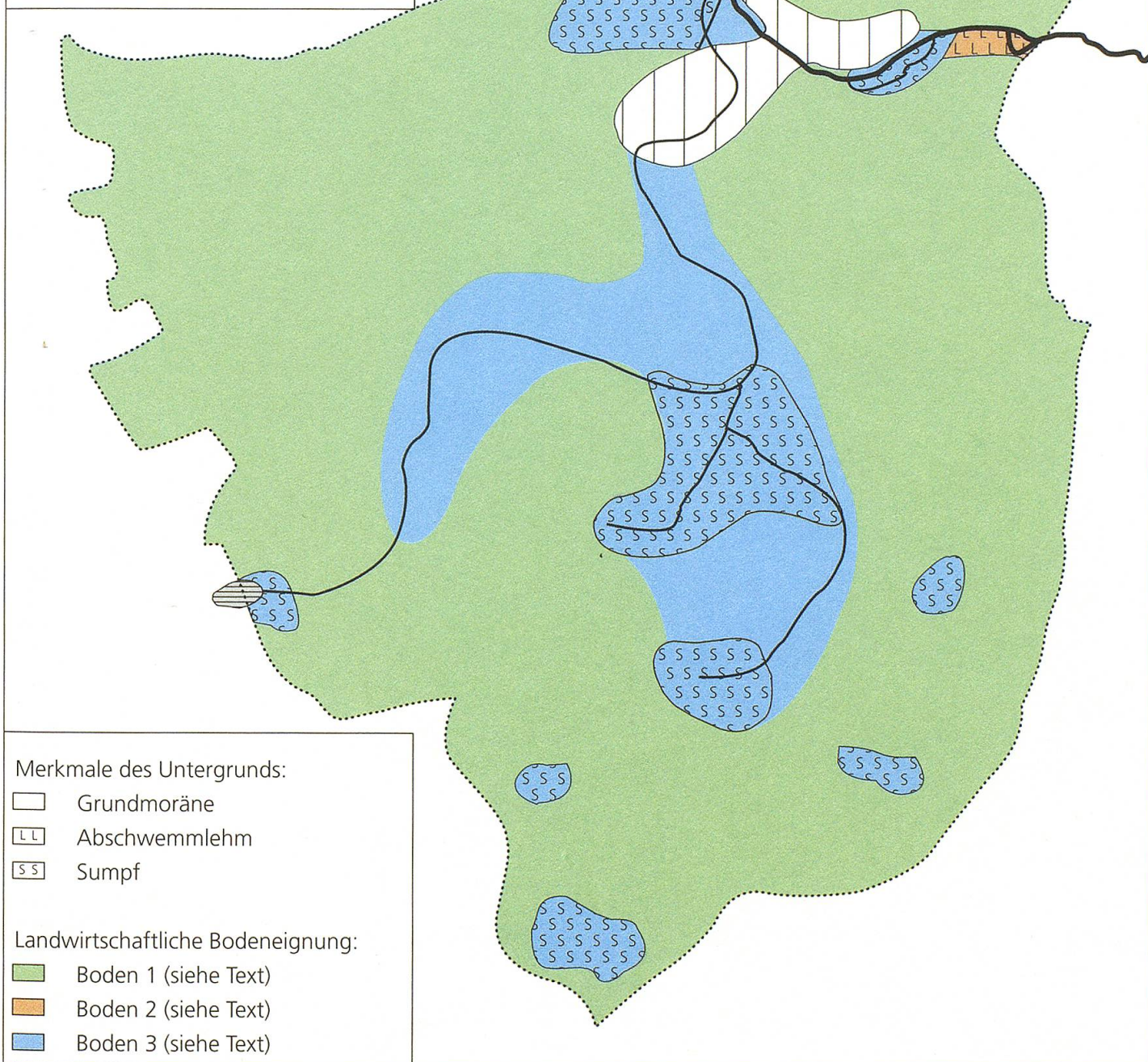

Gewässernetz 1433/1551

Quellen:

- Güterbeschrieb von 1433 (StATG 7'44'137)
- Urbar von 1551 (StATG 7'44'138)
- Hanhart 1772
- Gyger 1660
- Gyger 1667

0 m 500 m 1 km

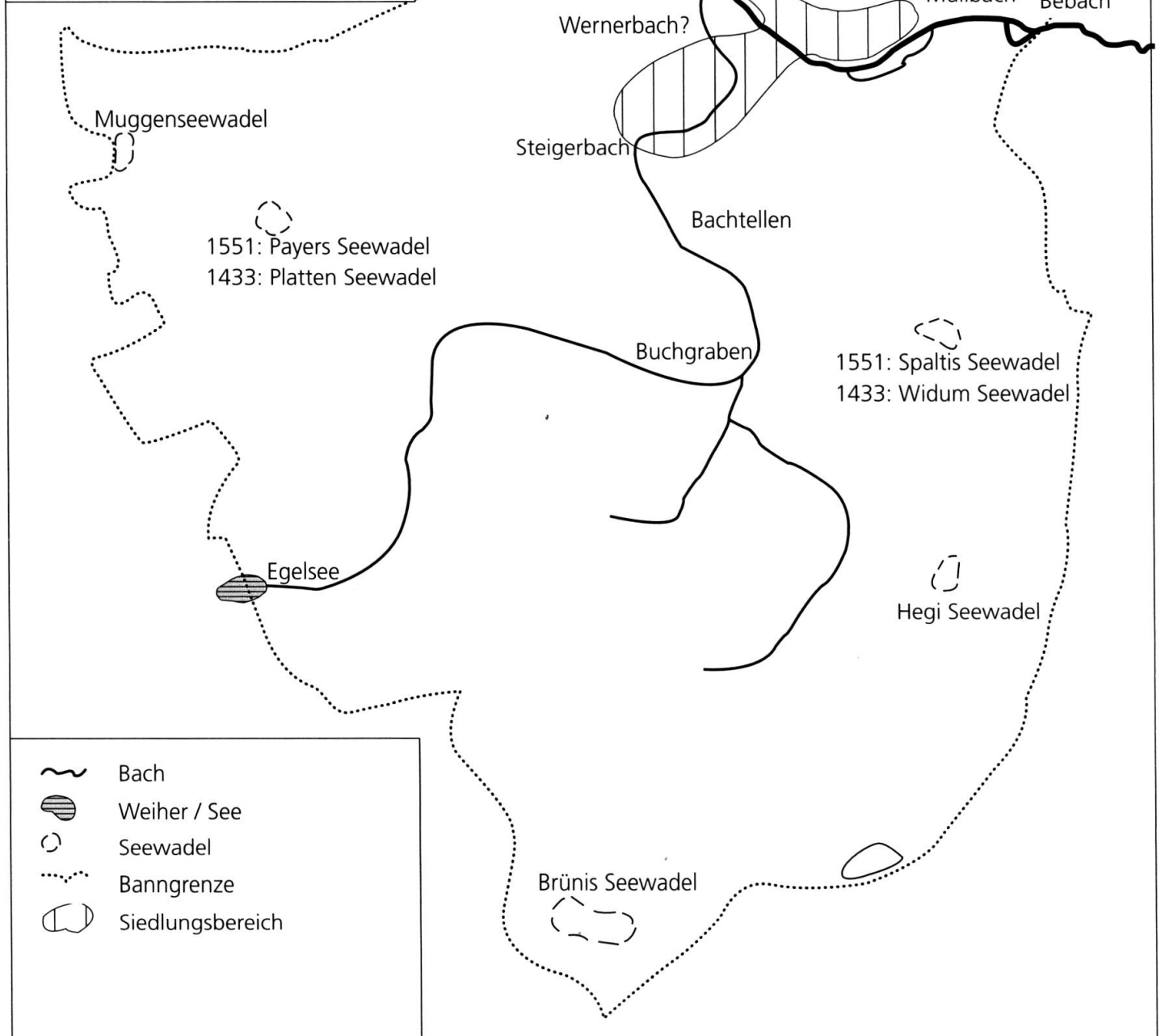

Wegnetz 1551

Quellen:

- Urbar von 1551 (StatG 7'44'138)
- Hanhart 1772
- Hanhart 1783
- Mentzinger 1641

0 m 500 m 1 km

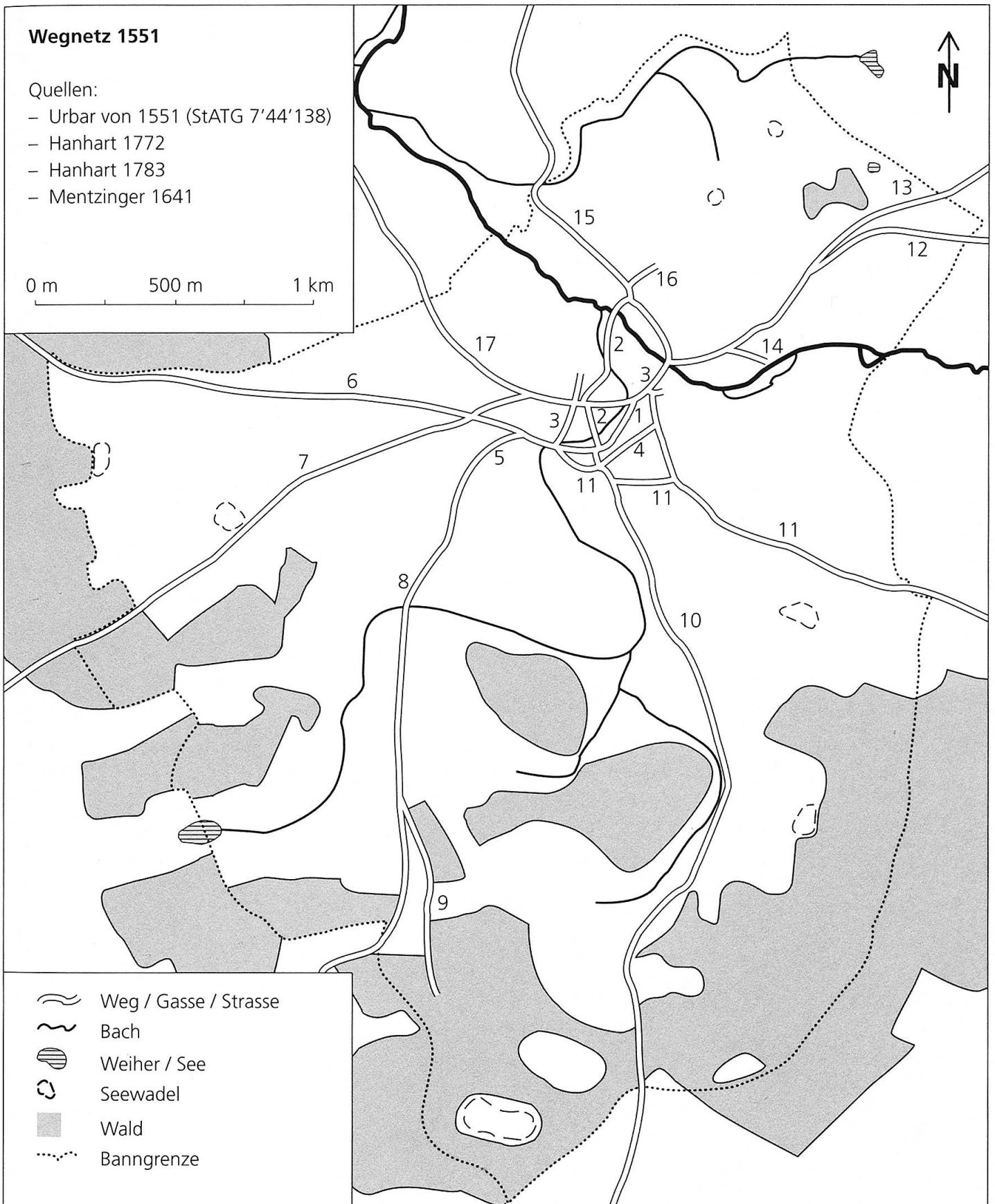

- | | | | |
|--------------------------|-------------------|--------------------|-------------------------|
| 1 Rychengasse | 6 Schaffhauserweg | 11 Stammheimerweg | 16 Weg in die Hofwiesen |
| 2 Kirchgässli | 7 Schlatterweg | 12 Steinerweg | 17 Klostersgasse |
| 3 Strasse durch das Dorf | 8 Dickiweg | 13 Schupferweg | |
| 4 Baumgartgässli | 9 Haldigenweg | 14 Müliweg | |
| 5 Alte Gasse | 10 Ossingerweg | 15 Diessenhoferweg | |

Dorf 1551

Quelle: Urbar von 1551
(StATG 7'44'138)

0 m 125 m 250 m

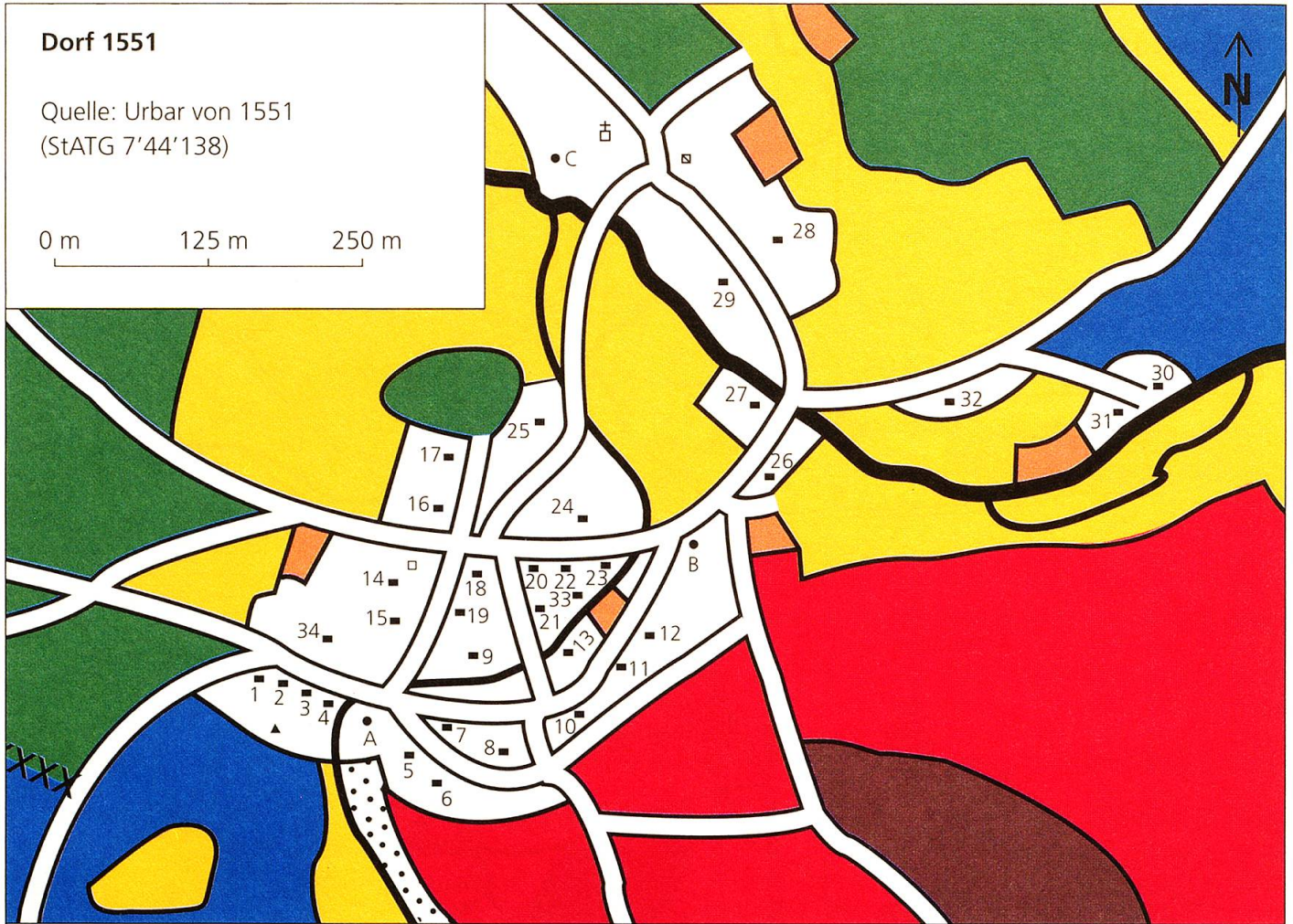

Bach



Weg / Strasse



Fridhag



Kulturlandschaftliche Grenzen (vgl. dazu Karte «Kulturlandschaft 1551»)

• A Steigerbrunnen

• B Kochs Brunnen

• C Kollbrunnen

(vgl. zu den Strassenbezeichnungen
Karte «Wegnetz 1551»)



Kirche



Steiger Ross

□ Gemeindehaus

■ Gebäudetragende Parzellen (Aufschlüsselung S. 225)

▣ Mesmerhaus

Aufschlüsselung der gebäudetragenden Parzellen:

(vgl. Karte «Dorf 1551»)

- 1 Hofstatt des Guts zum Plattenstein [Abgabeeinheit 9^a]: 1 Haus
- 2 Hofraiti des Guts zum Hubacker [11]: 1 Haus
- 3 Hofstatt des Guts zur Steig [13]: 1 Haus
- 4 Hofraiti des Pflugs Gut [16]: 1 Haus
- 5 Hofstatt des Guts zur Linden [10]: 1 Haus
- 6 Hofraiti des Guts zur Steig [13]: 1 Haus, 1 Scheune
- 7 Hofraiti des Guts in der Gass 1 [14]: 1 Scheune
- 8 Hofraiti des Guts in der Gass 1 [14]: 1 Haus
- 9 Hofstatt des Guts in der Gass 1 [14]: 1 Haus
- 10 Hofraiti des Guts in der Gass 2 [4]: 1 Haus, 1 Scheune
- 11 Hofraiti des Hofs in der Gass 1 [6]: 1 Haus, 1 Scheune
- 12 Hofstatt des Hofs in der Gass 1 [6]: 1 Haus
- 13 Hofstatt des Guts in der Gass 2 [4]: 1 Scheune^b
- 14 Hofraiti des Guts zur Linden [10]: 1 Haus, 1 Scheune
- 15 Hofraiti des Oberen Kehlhofs [7]: 1 Haus, 1 Trotte
- 16 Hofraiti des Guts zum Storchennest [5]: 1 Haus, 1 Scheune
- 17 Hofraiti des Hofs in der Gass 2 [18]: 1 Haus (Lage unsicher)
- 18 Hofraiti des Oberen Kehlhofs [7]: 1 Haus, 2 Scheunen, 1 Speicher
- 19 Hofraiti des Guts zum Plattenstein [9]: 1 Haus
- 20 Hofraiti des Hofs in der Gass 1 [6]: 1 Haus
- 21 Garten des Guts zum Storchennest [5]: 1 Haus
- 22 Hofraiti des Kochs Erb [12]: 1 Haus, 1 Scheune, 1 Speicher
- 23 Hofstatt des Guts zum Wernerbach [17]: 1 Scheune
- 24 Hofstatt des Unteren Kehlhofs [2]: 1 Haus^c
- 25 Hofraiti des Guts zum Kirchgässli [8]: 1 Haus
- 26 Hofraiti des Unteren Kehlhofs [2]: 1 Haus, 2 Scheunen
- 27 Hofraiti des Unteren Kehlhofs [2]: 2 Häuser
- 28 Hofraiti des Guts zur Blatten [1]: 1 Haus
- 29 Emdwiese des Guts zur Blatten [1]: 1 Scheune
- 30 Hofraiti der Oberen Mühle [20]: 1 Haus
- 31 ? der Oberen Mühle [20]: 1 Haus^d
- 32 Hofstatt des Hofs in der Gass 1 [6]: ½ Haus (Lage unsicher)
- 33 Eigenhofraiti Lenz Kochs: unklar
- 34 Hofstatt des Spitals von Diessenhofen: mind. 1 Haus

a Die Nummer der Abgabeeinheit bezieht sich auf den «Code 1551» der Grundagentabelle 1551 (S. 200/201).

b Vor 1728 abgebrochen.

c 1790 «im Hemental» genannt.

d 1728 befand sich hier nur noch ein Krautgarten, 1790 aber eine Säge.

Lage der Zelgen 1551

Quelle: Urbar von 1551
(StATG 7'44'138)

- 1. Zelge
- 2. Zelge
- 3. Zelge
- 2A Teilzelgen
- 3A Teilzelgen

0 m 500 m 1 km

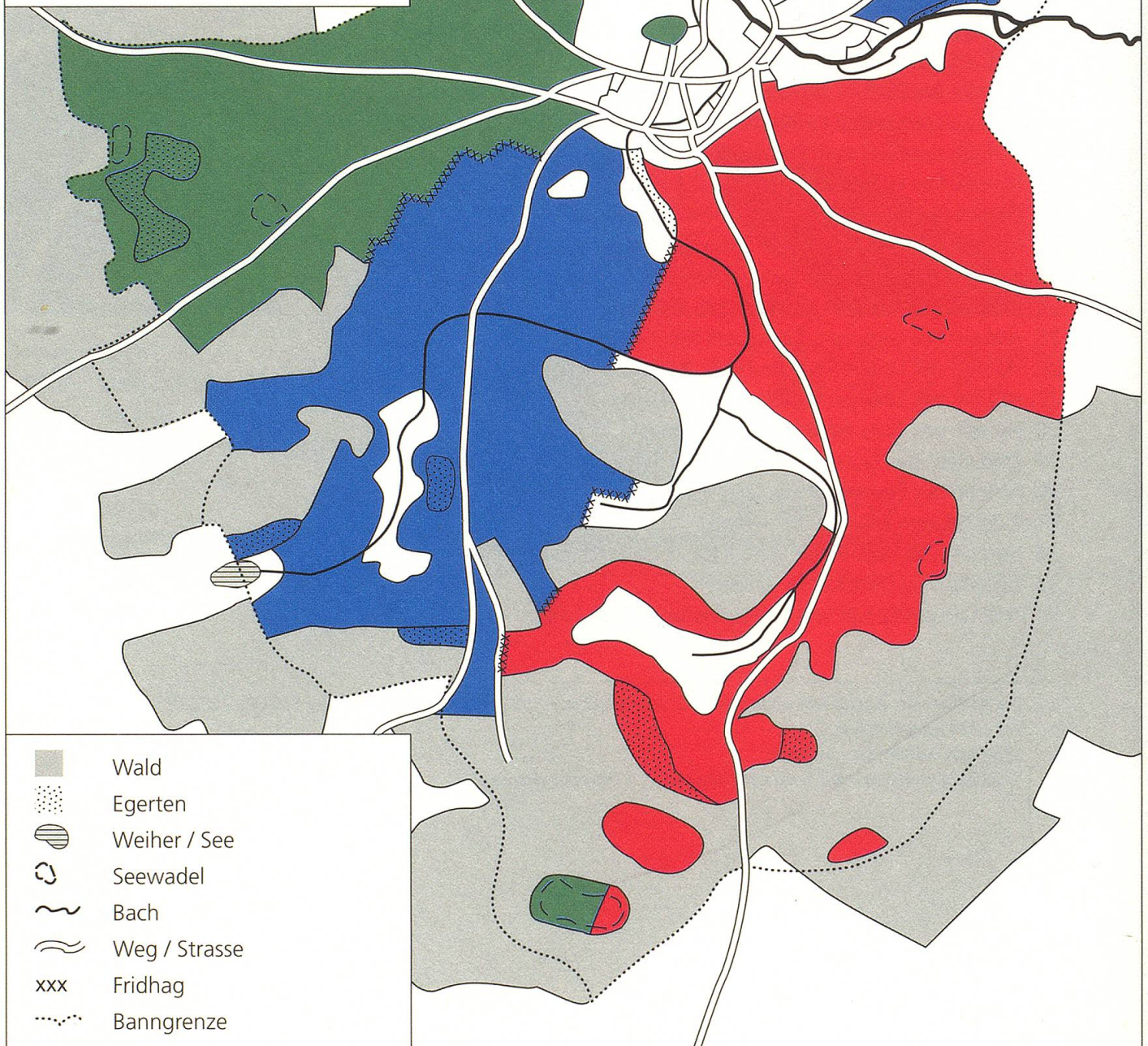

Flurnamen 1433

Quelle: Güterverzeichnis von 1433
(StATG 7'44'138)



0 m 500 m 1 km

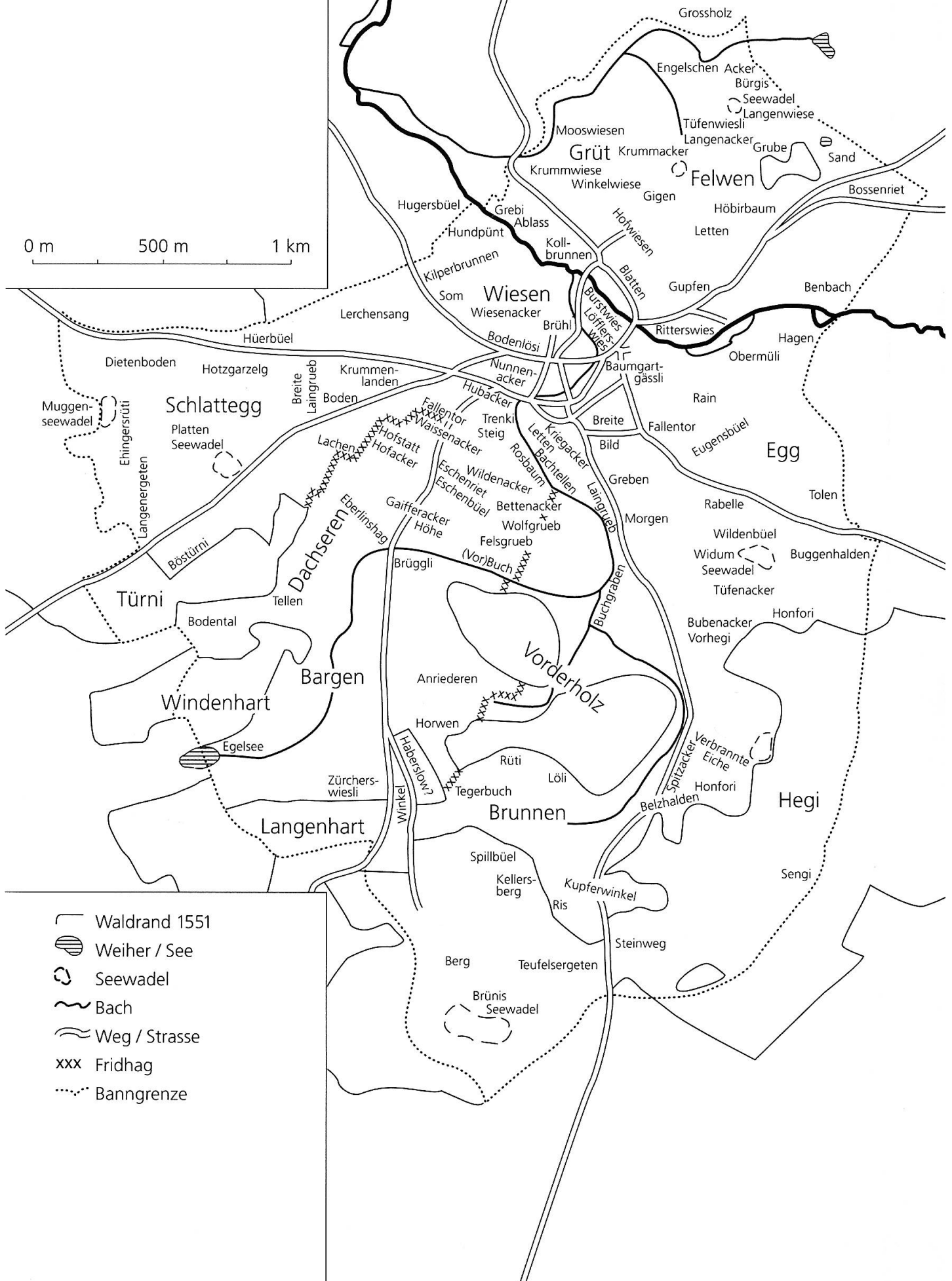

- Waldrand 1551
- ▨ Weiher / See
- Seewadel
- ~ Bach
- == Weg / Strasse
- xxx Fridhag
- ... Banngrenze

Quelle: Urbar von 1551
(StATG 7'44'138)

Quelle: Urbar von 1551
(StATG 7'44'138)

