

Zeitschrift: Journal forestier suisse : organe de la Société Forestière Suisse
Herausgeber: Société Forestière Suisse
Band: 56 (1905)
Heft: 1

Rubrik: Mercuriale des bois

Nutzungsbedingungen

Die ETH-Bibliothek ist die Anbieterin der digitalisierten Zeitschriften auf E-Periodica. Sie besitzt keine Urheberrechte an den Zeitschriften und ist nicht verantwortlich für deren Inhalte. Die Rechte liegen in der Regel bei den Herausgebern beziehungsweise den externen Rechteinhabern. Das Veröffentlichen von Bildern in Print- und Online-Publikationen sowie auf Social Media-Kanälen oder Webseiten ist nur mit vorheriger Genehmigung der Rechteinhaber erlaubt. [Mehr erfahren](#)

Conditions d'utilisation

L'ETH Library est le fournisseur des revues numérisées. Elle ne détient aucun droit d'auteur sur les revues et n'est pas responsable de leur contenu. En règle générale, les droits sont détenus par les éditeurs ou les détenteurs de droits externes. La reproduction d'images dans des publications imprimées ou en ligne ainsi que sur des canaux de médias sociaux ou des sites web n'est autorisée qu'avec l'accord préalable des détenteurs des droits. [En savoir plus](#)

Terms of use

The ETH Library is the provider of the digitised journals. It does not own any copyrights to the journals and is not responsible for their content. The rights usually lie with the publishers or the external rights holders. Publishing images in print and online publications, as well as on social media channels or websites, is only permitted with the prior consent of the rights holders. [Find out more](#)

Download PDF: 22.11.2025

ETH-Bibliothek Zürich, E-Periodica, <https://www.e-periodica.ch>

Nombre de nos lecteurs connaissent la *Grande Teinturerie de Morat*, cette vaste installation située au bord du lac, à quelques minutes de la gare. Ces bâtiments parfaitement aménagés et distribués, ont permis à leur propriétaire, M. G. Fraisse, de donner à l'industrie teinturière un développement considérable. Les relations avec l'étranger, surtout avec l'Angleterre, ont pris une grande importance ces dernières années.

Mais ce n'est pas tout. Une *invention* d'un grand avenir est venue ajouter un élément nouveau à ceux qui déjà provoquaient les succès de l'établissement Fraisse. Il s'agit de la *Teinture des bois*.

A notre époque d'art original et surtout d'art appliqué, d'art décoratif, dans lequel les combinaisons et les harmonies de couleurs jouent un rôle préminent, cette invention est de toute importance. Fournir à l'artiste, à l'ébéniste, au sculpteur des bois teintés, nuancés, colorés, selon son désir et cela de façon inaltérable, chaque fibre étant imprégnée d'une couleur indélébile, c'est faciliter infiniment son travail. Au lieu de recourir à la peinture, toujours plus ou moins grossière, il pourra *choisir* son bois selon ses désirs et le travailler directement, le polir, le cirer, sans en altérer la teinte. Ceux de nos lecteurs qui s'occupent d'art appliqué comprendront sans peine l'importance d'une telle innovation. Ajoutons que la chaudière spéciale utilisée pour ce travail, et dont l'établissement a nécessité de longues et minutieuses études, est l'invention de M. Fraisse lui-même. Cette chaudière Fraisse va être brevetée en divers pays.



Mercuriale des bois.

Classification.

Assortiments	Longueur minimum	Diamètre minimum	Volume
Résineux. Longs bois.			
I ^{re} classe. Bois de sciage . .	18	30 cm. à 18 m. de la tête	2,5—3,5, moyenne 3,00 m ³
II ^e " Bois " " " . .	18	22 cm. " 18 m. " " "	1,5—2,0, " 1,75 "
III ^e " Beaux bois de construction	16	17 cm. " 16 m. " " "	0,9—1,2, " 1,00 "
IV ^e " Petits " " " . .	8	14 cm. " 8 m. " " "	0,35—0,65, " 0,50 "
V ^e " Etais de mines etc.	8	14 cm. " 1 m. " " "	0,12—0,20, " 0,15 "
Résineux. Billes.			
I ^{re} classe. Bois de fente . .	2,5	dimensions non fixées	
II ^e " Gros bois de sciage	2,5	45 cm. à 1 m. de la tête, 35 cm. au petit bout	
III ^e " Petits " " " . .	2,5	35 " " " 30 " "	
IV ^e " Billes à lattes . .	2,5	30 " " " 25 " "	
V ^e " Traverses	2,5	moins de 30 cm. à 1 m. id. 25 " "	
Feuillus, Plantes et Billes.			
I ^{re} classe. Choix A et B . .	2,5	40 cm. à 1 m. de la tête, 30 cm. au petit bout	
II ^e "	2,5	35 " " " 25 " "	
III ^e "	2,5	25 " " " 20 " "	
IV ^e "	2,5	15 " " " 10 " "	

Prix des bois en décembre 1904.

A. Bois sur pied.

(Prix par m³. Exploitation à la charge du vendeur. Mesurage sur bois abattu.)

Argovie, Forêts communales, III^e arrondissement, Baden.

(Bois vendu jusqu'à $\frac{9}{12}$ cm au petit bout pour épic. et sap. et de $\frac{20}{30}$ cm pour pins.)

Commune de Baden. Baregg (Transport jusqu'à la gare de Dättwil fr. 3.50). 440 plantes, épic. bois de sciage et de constr., à 0,71 m³ par plante, fr. 22.50. 300 plantes, épic. bois de sciage et de constr., à 0,75 m³ par plante, fr. 22.70. 300 plantes, épic. bois de sciage et de constr., à 1,6 m³ par plante, fr. 29. — **Commune de Döttingen. Stüdlihu** (à la gare de Döttingen fr. 4). 105 plantes, pins, bois de sciage, à 1,07 m³ par plante, fr. 21.50. — **Commune de Klingnau. Aeplöh** (à la gare de Klingnau ou Koblenz fr. 5). 73 épic., à 1,37 m³ par plante, fr. 26.80. — 1051 épic., à 0,5 m³ par plante, fr. 22.60. — **Commune de Koblenz. Berg** (à la gare de Koblenz fr. 2.50). 17 épic., à 1,27 m³ par plante, fr. 26.20. 20 pins, à 0,75 m³ par plante, fr. 22.60. — **Commune de Mägenwil. Lindholz** (à Mägenwil fr. 3.50). 76 plantes, épic. et sap., bois de constr., à 0,45 m³ par plante, fr. 26. — **Commune de Schneisingen. Schlad** (à Niederweningen fr. 3). 68 épic., bois de sciage, à 2,45 m³ par plante, fr. 33.80.

B. Bois façonnés, en forêt.

a) Résineux. Longs bois.

Lucerne, Forêts de la corporation Malters-Schwarzenberg.

Bannwald (Transport jusqu'à la gare de Malters fr. 5—6). 62 m³, $\frac{2}{3}$ épic. $\frac{1}{3}$ sap, III^e cl., fr. 21.50 par m³ mesuré sous écorce (bois long). — 31 m³, $\frac{2}{3}$ sap. $\frac{1}{3}$ épic. III^e cl., fr. 15.87 par m³, mesuré sur écorce (bois peu soutenu).

Soleure, Forêts domaniales, I^{er} arrondissement, Soleure-Lebern.

(Par m³, mesuré sur écorce.)

Forêt domaniale de Bettlach (à Selzach fr. 3). 202 m³, $\frac{6}{10}$ épic. $\frac{3}{10}$ sap. $\frac{1}{10}$ pin, II^e cl. fr. 28.90. (1903 fr. 27.30.) — 70 m³, $\frac{6}{10}$ épic. $\frac{2}{10}$ sap. $\frac{2}{10}$ pin, III^e cl. fr. 26.30. (1903 fr. 24.20). — 57 m³, $\frac{4}{10}$ épic. $\frac{4}{10}$ sap. $\frac{2}{10}$ pin, IV^e cl. fr. 21.20. (1903 fr. 19.50.) *Observations.* Les communes du I^{er} Arrondissement qui ont déjà procédé à leurs ventes de bois ont obtenu des prix supérieurs à ceux de l'année dernière (6—8 %).

b) Résineux. Billes.

Berne, Forêts de la bourgeoisie de Thoune.

(Par m³, mesuré sur écorce.)

Längenbühlwald (Transport jusqu'à Wattenwil fr. 2). Mélèze II^e cl. fr. 45. **Spitalheimberg** (à Heimberg, Brenzikofen, Steffisbourg fr. 2.80). Sap. II^e cl. fr. 30. **Grüsisberg** (à Thoune fr. 2). Epic. et sap. II^e cl. fr. 30.50. *Observations.* Les belles et grosses plantes d'épicéa (bois de sciage) se vendent à des prix toujours plus élevés.

Lucerne, Forêts de la corporation Malters-Schwarzenberg.

Bannwald (à la gare de Malters fr. 5—6). 90 m³, $\frac{2}{3}$ épic. $\frac{1}{3}$ sap. III^e cl. fr. 26.02 par m³, mesuré sous écorce. — 149 m³, $\frac{2}{3}$ sap. $\frac{1}{3}$ épic. III^e cl. fr. 23.87 par m³, mesuré sur écorce.

Vaud, Forêts communales, 1^{er} arrondissement, Bex.

(Par m³, mesuré sous écorce.)

Commune d'Aigle. Séchaud (à la gare d'Aigle fr. 1). 190 m³, $\frac{9}{10}$ sap. $\frac{1}{10}$ épïc. fr. 22. 25. *Observations.* Magnifique bois de sciage, fin et peu noueux, à port de chars.

c) Feuillus. Plantes et Billes.

Berne, Forêts de la bourgeoisie de Thoune.

(Par m³, mesuré sur écorce.)

Längenbühlwald (Transport jusqu'à Wattenwil, Thierachern, Uetendorf fr. 2). Hêtre I^{re} cl., Choix A, fr. 34. — Choix B, fr. 32. 50. — Hêtre II^e cl., fr. 30. 50. Chêne I^{re} cl., Choix A, fr. 68. — **Spitalheimberg** (à Heimberg, Brenzikofen, Steffisbourg fr. 2. 80). Hêtre I^{re} cl., Choix A, fr. 32. — Choix B, fr. 30.

d) Bois de râperie.

Soleure, Forêts domaniales, 1^{er} arrondissement, Soleure-Lebern.

(Par stère.)

Forêt domaniale de Bettlach (à Bettlach fr. 2). 121 stères, $\frac{1}{3}$ épïc. $\frac{2}{3}$ sap. rond. fr. 11. 30. (1903 fr. 10. 75.) (Vendus comme bois de feu.) — **Forêt domaniale de Selzach** (à Biberist fr. 3). 22 stères épïc. rond. fr. 11. 20. (1903 fr. 11.)

e) Bois de feu.

Berne, Forêts de la bourgeoisie de Thoune.

(Par stère.)

Längenbühlwald (Transport jusqu'à Uetendorf, Wattenwil, Thierachern, Längenbühl, Uebeschi, Blumenstein fr. 1. 50 à Thoune fr. 2). 150 stères, hêtre quart. fr. 19. 50. — Hêtre rond. fr. 15. 15. (Très demandé.) — 255 stères, sap. quart. fr. 13. — Sap. rond. fr. 11. — Hêtre rond. fr. 15. 10. (La demande dépassait l'offre du double.) — **Spitalheimberg** (à Heimberg fr. 1. 30—1. 70). Sap. quart. fr. 10. 50. — **Grüsisberg** (à Thoune fr. 2). Sap. quart. fr. 10. 50. — Sap. rond. fr. 9. 50. — Hêtre quart. fr. 16. — Hêtre rond. fr. 12.

Lucerne, Forêts de la corporation Malters-Schwarzenberg.

(Par stère.)

Bannwald (à la gare de Malters fr. 2—2. 30). 69 stères, sap. quart. fr. 6. 62. 66 stères sap. quart. fr. 7. 60.

Vaud, Forêts communales, 1^{er} arrondissement, Bex.

(Par stère.)

Commune d'Aigle. Séchaud (à la gare d'Aigle fr. 0,50). 45 stères sap. fr. 9. 43. — **Entre les Torrents** (à la gare d'Aigle fr. 0,85). 120 stères hêtre fr. 12. 20. — 56 stères essences diverses fr. 10. 20. *Observations.* Beau bois de chauffage, excellente qualité.

Sommaire du N° 12
de la „Schweizerische Zeitschrift für Forstwesen“ rédigée par M. le Dr Fankhauser, à Berne.

Aufsätze: Über Durchforstungserträge der neuesten Zeit und ihre wirtschaftliche Bedeutung. — Über Schutzwaldgesetzgebung. — Der Plenterwald im Oberwallis, — **Mitteilungen:** Die Schlangenfichte im Kalteneggwald. — Das revidierte Bundesgesetz über Jagd- und Vogelschutz. — Art. 30 des Bundesgesetzes betr. die Oberaufsicht über die Forstpolizei. **Forstliche Nachrichten.** — **Bücheranzeigen.** — **Holzhandelsbericht.**

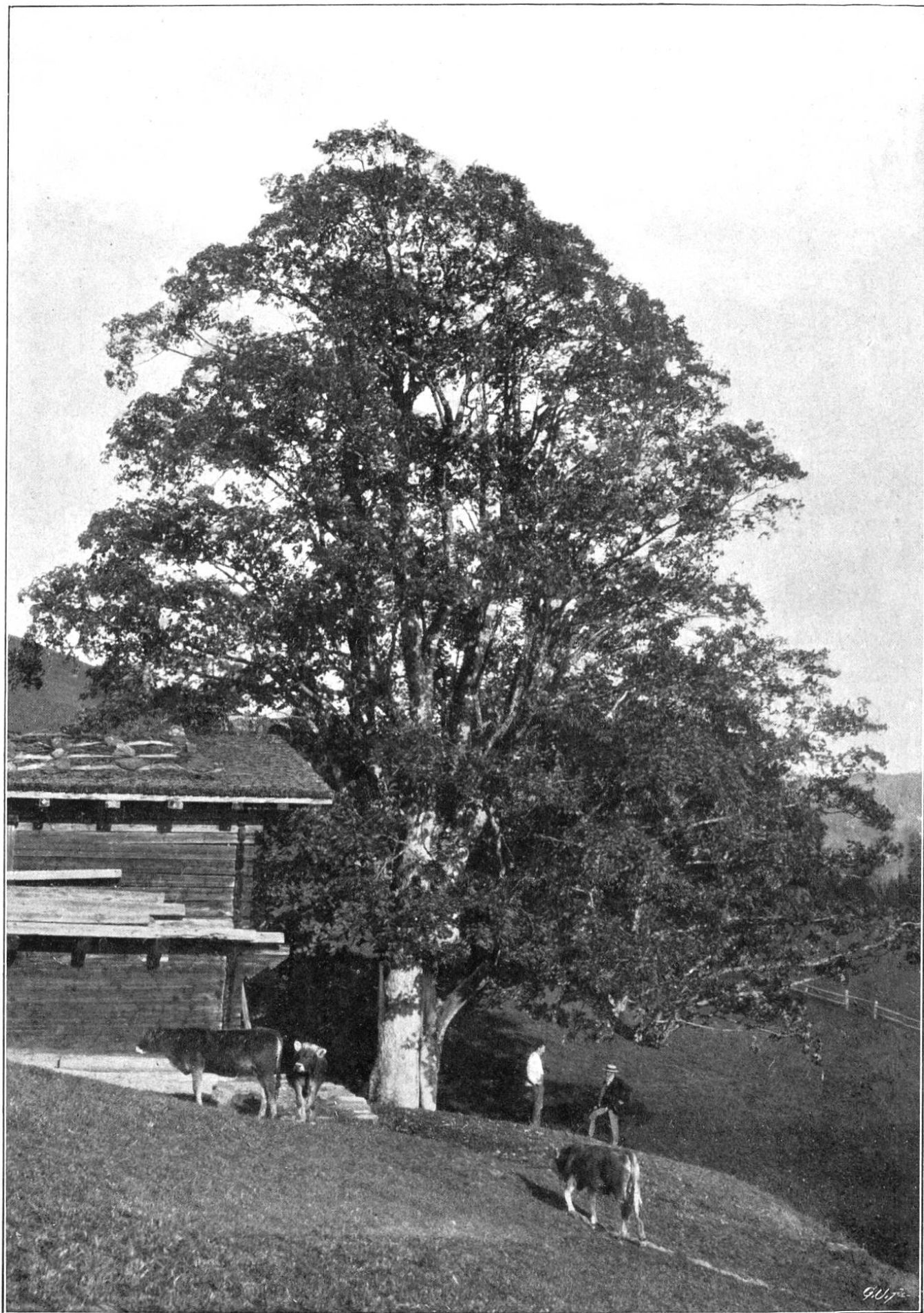

Le grand érable du Hasleberg.