Zeitschrift: Schweizer Erziehungs-Rundschau : Organ für das öffentliche und private Bildungswesen der Schweiz = Revue suisse d'éducation : organe de l'enseignement et de l'éducation publics et privés en Suisse

Herausgeber: Verband Schweizerischer Privatschulen

Band: 62 (1989)

Heft: [9]

Vorwort: Editorial

Nutzungsbedingungen

Die ETH-Bibliothek ist die Anbieterin der digitalisierten Zeitschriften auf E-Periodica. Sie besitzt keine Urheberrechte an den Zeitschriften und ist nicht verantwortlich für deren Inhalte. Die Rechte liegen in der Regel bei den Herausgebern beziehungsweise den externen Rechteinhabern. Das Veröffentlichen von Bildern in Print- und Online-Publikationen sowie auf Social Media-Kanälen oder Webseiten ist nur mit vorheriger Genehmigung der Rechteinhaber erlaubt. Mehr erfahren

Conditions d'utilisation

L'ETH Library est le fournisseur des revues numérisées. Elle ne détient aucun droit d'auteur sur les revues et n'est pas responsable de leur contenu. En règle générale, les droits sont détenus par les éditeurs ou les détenteurs de droits externes. La reproduction d'images dans des publications imprimées ou en ligne ainsi que sur des canaux de médias sociaux ou des sites web n'est autorisée qu'avec l'accord préalable des détenteurs des droits. En savoir plus

Terms of use

The ETH Library is the provider of the digitised journals. It does not own any copyrights to the journals and is not responsible for their content. The rights usually lie with the publishers or the external rights holders. Publishing images in print and online publications, as well as on social media channels or websites, is only permitted with the prior consent of the rights holders. Find out more

Download PDF: 01.12.2025

ETH-Bibliothek Zürich, E-Periodica, https://www.e-periodica.ch

Privatschulen unter dem Zeichen der Armbrust

Die Mitgliederversammlung 1989 des VSP der deutschen und der italienischen Schweiz hat in Fribourg ohne Gegenstimme beschlossen, im Winterhalbjahr 1989/90 unter dem Motto «Privatschulen – eine Qualität der Schweiz» eine Öffentlichkeitskampagne zugunsten vermehrter Aus- und Weiterbildung der Armbrust-Schweizer Woche finanziell und per-

sonell zu unterstützen. Die geplante Kampagne wurde nicht zuletzt wegen der bevorstehenden Weiterbildungsoffensive des Bundes diskutiert und als Skizze zu Papier gebracht. Die ohnehin um ihr öffentliches Ansehen besorgten Privatschulen möchten nämlich mit Vehemenz den Eindruck verhindern, in der Weiterbildung sei bisher wenig unternommen worden und es habe der staatlichen Initiative bedurft, um die Bedeutung der Weiter-

L'arbalète: symbole de la qualité suisse

L'arbalète est à la Suisse ce que le coq gaulois est à la France.
Si le «cocorico» français retentit souvent bien au-delà des frontières de l'hexagone, les flèches de l'arbalète suisse – tradition oblige – ne sauraient manquer la cible.
C'est le vœu que nous adressons à la campagne intitulée «Ecoles privées – une qualité suisse».
L'objectivité me commande de signaler que la Suisse romande ne participe malheureusement pas à cette campagne nationale.
Plusieurs raisons expliquent cette situation quelque peu regrettable. Nos associations, dont la participation financière et l'organisation de manifestations étaient attendues, ont reçu les informations avec retard.
En outre, le label «Arbalète», généralement associé à des produits de qualité, paraissait moins adapté pour vanter les qualités d'entreprises de services.

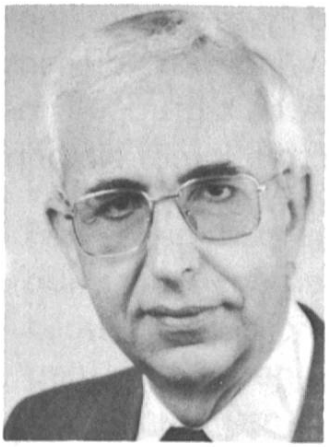

bildung zu erkennen. Wenn das Parlament der Botschaft des Bundesrates zur Weiterbildungsoffensive zustimmt, woran kaum zu zweifeln ist, geht es darum, den Privatschulen in dieser Offensive die gebührende Mitwirkung zu sichern. Zweifellos wird diese Offensive auch zusätzliche Interessenten an Weiterbildungskursen mobilisieren, die nicht nur in öffentlichen Bildungsanstalten, sondern auch in Privatschulen das adäquate Angebot und Unterschlupf finden sollen.

Wie dem nebenstehenden Editorial von Henri Moser entnommen werden muss, haben sich die westschweizerischen Privatschulen zu einer Mitträgerschaft an dieser Kampagne nicht entschliessen können. Zum Teil mag dies an ihrem etwas anders strukturierten Bildungsangebot mit geringerem Interesse für die Weiterbildung liegen, wichtigster Grund für das Abseitsstehen der Romands ist aber zweifellos eine durch uns Deutschschweizer vernachlässigte Informationspolitik über die durch den VSP geplanten Schritte. Wir bedauern dies und möchten uns dafür auch entschuldigen. Wir publizieren heute eine Skizze der Kampagne, die nun mit viel Kraft, Initiative und Phantasie zu konkretisieren sein wird. Zu diesem Zweck soll eine Arbeitsgruppe «input» tätig werden, die ihrem Namen hoffentlich alle Ehre machen wird.

Cette défection romande, vivement regrettée par la Fédération suisse alémanique, est intervenue à un moment où les engagements étaient pris.

La description des actions prévues: presse, radio, et télévision en particulier auront certainement des répercussions favorables pour l'ensemble de l'enseignement privé suisse.

A toutes fins utiles, nous reproduisons dans ce numéro, l'allocution de M. Alfred Oggier qui définit bien la portée de cette initiative.

Elle est probablement très utile à un moment où la Confédération et les cantons sont prêts à investir des sommes considérables dans les programmes de formation continue et de perfectionnement professionnel.

Les semaines «Arbalète» permettront de mettre en évidence le large éventail des ressources de l'enseignement privé dans ces divers domaines.

Parmi les informations retenues pour cette édition, je me permets de publier, en italien, quelques indications sur la nouvelle Association tessinoise dont nous avons eu le plaisir de rencontrer des représentants.

Je tiens à remercier Mlle Grandjean, secrétaire de l'AVDEP, qui m'adresse quelques nouvelles de son Association. Cette collaboration m'est particulièrement utile.

Avec ou sans arbalète, je vous souhaite à tous de toujours viser haut et juste.