Zeitschrift: Schweizer Soldat : Monatszeitschrift für Armee und Kader mit FHD-Zeitung

Herausgeber: Verlagsgenossenschaft Schweizer Soldat

Band: 53 (1978)

Heft: 1

Rubrik: Neues aus dem SUOV

Nutzungsbedingungen

Die ETH-Bibliothek ist die Anbieterin der digitalisierten Zeitschriften auf E-Periodica. Sie besitzt keine Urheberrechte an den Zeitschriften und ist nicht verantwortlich für deren Inhalte. Die Rechte liegen in der Regel bei den Herausgebern beziehungsweise den externen Rechteinhabern. Das Veröffentlichen von Bildern in Print- und Online-Publikationen sowie auf Social Media-Kanälen oder Webseiten ist nur mit vorheriger Genehmigung der Rechteinhaber erlaubt. Mehr erfahren

Conditions d'utilisation

L'ETH Library est le fournisseur des revues numérisées. Elle ne détient aucun droit d'auteur sur les revues et n'est pas responsable de leur contenu. En règle générale, les droits sont détenus par les éditeurs ou les détenteurs de droits externes. La reproduction d'images dans des publications imprimées ou en ligne ainsi que sur des canaux de médias sociaux ou des sites web n'est autorisée qu'avec l'accord préalable des détenteurs des droits. En savoir plus

Terms of use

The ETH Library is the provider of the digitised journals. It does not own any copyrights to the journals and is not responsible for their content. The rights usually lie with the publishers or the external rights holders. Publishing images in print and online publications, as well as on social media channels or websites, is only permitted with the prior consent of the rights holders. Find out more

Download PDF: 05.12.2025

ETH-Bibliothek Zürich, E-Periodica, https://www.e-periodica.ch

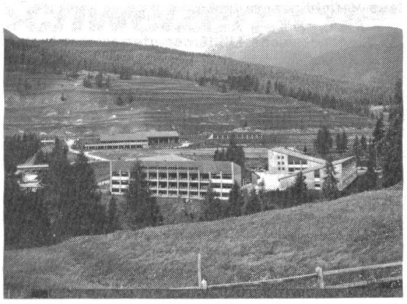

Gesamtansicht der Anlage von Süden. Im Vordergrund die Truppenunterkunft. Mitte links die Zeughausanlage. Die Schiesspisten schliessen sich rechts davon an.

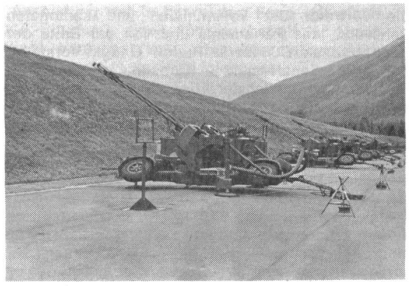

Die Schiesspiste Nord für die 35-mm-Flab.

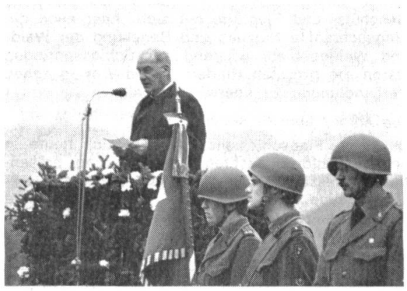

Bundesrat Rudolf Gnägi, Vorsteher des Militärdepartements, bei der Übernahme der Anlagen.

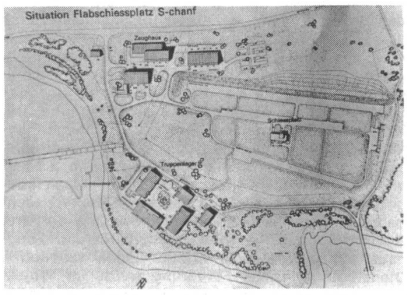

Planübersicht über den neuen Flabschiessplatz «San Güerg» bei S-chanf.

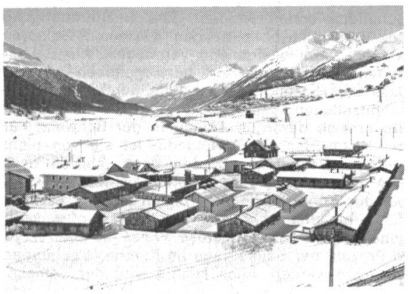

Das alte Truppenlager am Dorfrand von S-chanf. Der Schiessplatz befand sich halbwegs zwischen Zuoz (im Hintergrund) und S-chanf.

«Der grosse Helm.» Freiplastik des Bildhauers und Künstlers Giuliano Pedretti, Celerina.

*

Vernichten von alter Munition

Ein ganz besonderes Problem bildet das Vernichten von alter Munition. Wenn immer möglich, wird alte Munition zerlegt und ihre Bestandteile der Wiederverwendung zugeführt. In jenen Fällen, wo dieses Vorgehen nicht möglich ist, hat sich die Vernichtung durch Sprengung als sicherste, umweltfreundlichste und wirtschaftlichste Lösung erwiesen. In den vergangenen Jahren fanden solche Sprengungen im Spätherbst im Gasterntal statt. Weil dieses Tal nicht alle Anforderungen erfüllt, insbesondere die Bevölkerung über den Lärm klagt, sucht die Gruppe für Rüstungsdienste einen anderen, geeigneteren Platz. Als bisher beste Lösung erwies sich die Steinalp im Gebiet des Sustenpasses. Das nächstgelegene Dorf befindet sich in über 5 km Entfernung und ist durch Berge vom Sprengplatz abgeschirmt. Vernichtungsaktionen würden dort jeweils nur nach Abschluss der Touristensaison im Spätherbst stattfinden. Die Gruppe für Rüstungsdienste hat kürzlich alle interessierten Stellen über das Vorhaben anlässlich einer Demonstration an Ort und Stelle informiert. P. J.

*

Militärpferdeanstalt

Der Bundesrat hat die bisher der Abteilung für Infanterie unterstellte Eidgenössische Militärpferdeanstalt auf den 1. Januar 1978 der Abteilung für Veterinärwesen zugewiesen. P. J.

Neues aus dem SUOV

Schlagzeilen aus der Tätigkeit der Kantonalverbände und Sektionen

Bern

Anlässlich seiner letzten Vereinsversammlung beschloss der *UOV Biel* einstimmig die Gründung einer Juniorenabteilung. Ziel dieser Kategorie: Erfassen der 16- bis 20jährigen, welche an interessanten Wettkämpfen teilnehmen möchten. Filme und Vorträge sollen Aufschluss über unsere Landesverteidigung geben. Verschiedene Orientierungsabende bereiten auf die Aushebung und Rekrutenschule vor.
Der *UOV Brienz* führte seine zur Tradition gewordene Vereinsmeisterschaft durch. Sie setzte sich aus den Disziplinen Stgw-Schiessen, Pistolenschiessen, HG-Werfen und milit Wissen zusammen.
Die diesjährige Kaderübung des *UOV Grosshöchstetten-Biglen* hatte das Thema «Zugs-Stützpunkt hinter der Front» zum Inhalt.
Der *UOV Amt Erlach* lud zu seinem traditionellen Lottomatch ein.
Mit einer schlichten Feier konnte der *UOV Interlaken* den Jahrestag seines 50jährigen Bestehens begehen.
Auf der Grimsel führte der *UOV Spiez* eine zweitägige Kaderübung durch. An drei vorangegangenen Trainingsabenden hatten die Teilnehmer Gelegenheit, Knoten, Seiltechnik und Sicherungstechnik zu üben, um dann das Gelernte im Gelände anzuwenden.

Luzern

Im Rahmen eines Seminars wurde unter der Leitung des engern Verbandsvorstandes des *LKUOV* eine Gruppenarbeit durchgeführt. Zweck des Seminars war das Erarbeiten gemeinsamer Probleme der Vereinsführung und Ausbildungsgestaltung.

St. Gallen-Appenzell

Rund 650 Läuferinnen und Läufer nahmen bei besten äusseren Bedingungen am 21. Wiler Orientierungslauf teil. Der wiederum vom *UOV Wil* bestens organisierte Anlass fand im Langenauerwald statt.
Am diesjährigen Olma-Schnappschiessen des *UOV St. Gallen* haben 82 Gewehrgruppen und 41 Pistolengruppen zu je 6 Mann teilgenommen.

Solothurn

Im Stand der Kleinkaliberschützen Flumenthal trafen sich zahlreiche Mitglieder der Schiesssektion des *UOV Grenchen* zum traditionellen Endschiessen.
Die Vereinsversammlung des *UOV Oensingen-Niederbipp* genehmigte einstimmig die revidierten Statuten, die insbesondere auch die Pflichten und Rechte des Stammvereins und der Pistolensektion genau umschreiben.
Eine stattliche Anzahl Mitglieder leistete dem Aufgebot zur Teilnahme an der Panzerabwehrübung des *UOV Solothurn* Folge. Auf verschiedenen Arbeitsplätzen übte man gruppenweise die Handhabung und den Einsatz der Handgranaten (Wurfkörper), der UG mit und ohne Treibladung und des Raketen-Rohres.

Thurgau

Der Aktion «Militärspatz» des *UOV Kreuzlingen* war ein grosser Erfolg beschieden. Der Reinerlös von rund Fr. 1300.— floss in die Kasse der Genossenschaft Altersheim + Alterssiedlung Tägerwilen-Gottlieben.
Um jungen Interessenten die Möglichkeit zu geben, sich ein Bild von der Tätigkeit des Unteroffiziersvereins zu machen, lud der *UOV Untersee und Rhein* zu einer Werbeveranstaltung ein.

Zentralschweiz

Zum zehntenmal organisiert der *UOV Zug* den für uniformierte Angehörige der Armee und der öffentlichen Dienste offenen Marsch um den Zugersee.

Zürich und Schaffhausen

An der «5. Männedörfler Olympiade» verstand es die *UOG Zürichsee rechtes Ufer* wiederum, den künftigen Kartenspezialisten jeden Alters einen fair ausgesteckten Postenlauf anzubieten.
Der 13. Schaffhauser Nachtpatrouillenlauf, organisiert vom *UOV Schaffhausen*, gelangt am 15. April 1978 zur Austragung.

Einzelstehende Sektionen

Im Rahmen seines Tätigkeitsprogrammes lud der *UOV Glarus* zu einem Veteranentreffen ein. Man besichtigte u. a. das Löntschwerk, das älteste Grosskraftwerk des Kantons.
In Termen fand das traditionelle Wettschiessen des *UOV Oberwallis* statt. Auf reges Interesse stiess das erstmals durchgeführte Pistolenschiessen. HPA

Hôtel de la Gare, Bienne

Telefon 032 2 74 94

A. Scheibli, propriétaire

Gepflegte Küche - Cuisine soignée
Moderne Zimmer - Tout confort