Zeitschrift: Schweizer Soldat : Monatszeitschrift für Armee und Kader mit FHD-Zeitung

Herausgeber: Verlagsgenossenschaft Schweizer Soldat

Band: 33 (1957-1958)

Heft: 12

Rubrik: Die Seiten des SUOV

Nutzungsbedingungen

Die ETH-Bibliothek ist die Anbieterin der digitalisierten Zeitschriften auf E-Periodica. Sie besitzt keine Urheberrechte an den Zeitschriften und ist nicht verantwortlich für deren Inhalte. Die Rechte liegen in der Regel bei den Herausgebern beziehungsweise den externen Rechteinhabern. Das Veröffentlichen von Bildern in Print- und Online-Publikationen sowie auf Social Media-Kanälen oder Webseiten ist nur mit vorheriger Genehmigung der Rechteinhaber erlaubt. Mehr erfahren

Conditions d'utilisation

L'ETH Library est le fournisseur des revues numérisées. Elle ne détient aucun droit d'auteur sur les revues et n'est pas responsable de leur contenu. En règle générale, les droits sont détenus par les éditeurs ou les détenteurs de droits externes. La reproduction d'images dans des publications imprimées ou en ligne ainsi que sur des canaux de médias sociaux ou des sites web n'est autorisée qu'avec l'accord préalable des détenteurs des droits. En savoir plus

Terms of use

The ETH Library is the provider of the digitised journals. It does not own any copyrights to the journals and is not responsible for their content. The rights usually lie with the publishers or the external rights holders. Publishing images in print and online publications, as well as on social media channels or websites, is only permitted with the prior consent of the rights holders. Find out more

Download PDF: 13.12.2025

ETH-Bibliothek Zürich, E-Periodica, https://www.e-periodica.ch

DIE SEITEN DES SUOV

MITTEILUNGEN DES ZENTRALVORSTANDES UND DESSEN KOMMISSIONEN, DER UNTERVERBÄNDE UND SEKTIONEN DES SCHWEIZERISCHEN UNTEROFFIZIERSVERBANDES

Nr. 12 — 28. Februar 1958

Unteroffiziersverein Appenzeller Vorderland

(Korr.) Vor dem Zweiten Weltkrieg bestand im Appenzeller Vorderland eine Sektion des SUOV, die ein recht reges Vereinsleben hatte und hauptsächlich im Pistolenschießen beachtliche Resultate erzielte. Leider nahm dann das Interesse ab, und der Verein hörte auf zu bestehen, ohne daß eine eigentliche Auflösung erfolgte. Nun wurde auf Initiative des UOV St. Gallen-Appenzell im Herbst letzten Jahres der Beschluß gefaßt, den Verein wieder ins Leben zu rufen. Zur konstituierenden Versammlung, die letzten Sonntag im Hotel «Linde» in Heiden stattfand, hatte sich zwar nur eine kleine Zahl von Unteroffizieren und Gefreiten eingefunden, trotzdem über 350 Einladungen versandt worden waren. Wm. Willi Maurer, Heiden, begrüßte als Gäste Adj.-Uof. R. Würgler, St. Gallen, Präsident des UOV St. Gallen-Appenzell, und als weiteres Kantonalvorstandsmitglied Wm. R. Bider, Rorschach, sowie die Rechnungsrevisoren der früheren Sektion des UOV Appenzeller Vorderland. Der Tagespräsident legte in seinem Eröffnungsworte Zweck und Ziel der neugegründeten Sektion dar. Die Traktandenliste, deren Abwicklung rund drei Stunden beanspruchte, sah als einen der wichtigsten Punkte die Beratung und Genehmigung der neuen Statuten vor, denen die Versammlung in der Folge einmütig zustimmte. Mit der Leitung des neuen Vereines wurde Kpl. Emil Lutz, Wolfhalden, betraut, nachdem der Tagespräsident den Wunsch geäußert hatte, dem Vorstand als Vizepräsident anzugehören. Als Kassier wurde Kpl. Hans Gasser, Heiden, und als weitere Vorstandsmitglieder Lt. Erich Locher, Oberegg; Wm. Felix Bürki, Oberegg; Wm. Alois Schuler, Wald, und Wm. Rud. Graf, Heiden, gewählt. Als Rechnungsrevisoren bestimmte die Versammlung Kpl. Tagwerker und Kpl. Eugster, Heiden. Als Uebungsleiter konnte Lt. Locher gewonnen werden. Als Vorort beliebte Heiden. Der Jahresbeitrag für Aktivmitglieder wurde auf Fr. 8.— plus Fr. 2.— Gründungsbeitrag angesetzt. Als Passivbeitrag wird von Einzelmitgliedern Fr. 5.—, von Kollektivmitgliedern Fr. 20 minimal eingezogen. Kantonalpräsident Würgler umriß das Tätigkeitsprogramm der Sektionen und wies besonders auf die im Jahre 1959 in Rorschach stattfindenden Kantonalen Unteroffizierstage hin. Fw. J. Sturzenegger, Heiden, übergab der neuen Sektion die Kasse, die er als Rechnungsrevisor des alten Vereins verwahrt hatte und die einen Aktivsaldo aufwies, was der neuen Sektion willkommen sein dürfte. Die erste administrative Maßnahme des neuen Vorstandes dürfte das Gesuch um Aufnahme in den Kantonalverband und in den SUOV sein. Am Schluß konnte der Vorsitzende mitteilen, daß sich zum Beitritt in den neugegründeten Unteroffiziersverein Appenzeller Vorderland 31 Mitglieder aller Grade (Offiziere, Unteroffiziere, Gefreiten und Soldaten) schriftlich verpflichtet hatten.

IX. Skiwettkämpfe des SUOV

vom 18./19. Januar 1958 in Entlebuch

Gewinner der Wanderpreise

1. *Patrouillenlauf*

a) *Wanderpreis der SOG.* Bedingung: Bestes Gesamtresultat (Laufzeit, HG-Werfen, Distanzenschätzen, Taktische Aufgabe, Schießen). *Kategorie Auszug: UOV Töß-tal,* Adj.Uof. Hch. Boßhard.

b) *Wanderpreis der Firma Frey, Glarus.* Bedingung: Bestes Gesamtresultat (Laufzeit usw.). *Kategorie Landwehr: UOV Goms,* Fw. Othmar Walther.

c) *Wanderpreis der Montreux-Oberland-Bahn.* Bedingung: Bestes Gesamtresultat (Laufzeit usw.). *Kategorie Landsturm: UOV Zürich,* Wm. Ernst Marti.

d) *Wanderpreis der Firma Huguenin Frères S. A., Le Locle.* Bedingung: Beste Laufzeit. *UOV Einsiedeln,* Fw. Walter Oechslin.

e) *Wanderpreis des UOV Davos.* Bedingung: Bestes Gesamtresultat (Laufzeit usw.) *für Patrouillen mit Tourenski: UOV Tößtal,* Wm. Rudolf Boßhard.

2. *Abfahrtslauf*

a) *Wanderpreis der Firma Batschari S. A.* Bedingung: Beste Laufzeit. *Kategorie Auszug:* UOV Nidwalden, Oblt. Herbert Christen.

b) *Wanderpreis der Firma Turmac.* Bedingung: Beste Laufzeit. *Kategorie Landwehr: UOV Oberwynen- und Seetal,* Oblt. Max Fehlmann.

Terminkalender

März

2. Lichtensteig: 17. Toggenburger Militärstafettenlauf
9. Romanshorn: 1. Romanshorner Orientierungslauf
23. Neuchâtel: 10. Militär-Wettmarsch Le Locle—La Chaux-de-Fonds—Neuchâtel

April

20. Rorschach: Rorschacher Geländelauf
Wiedlisbach: Hans-Roth-Waffenlauf

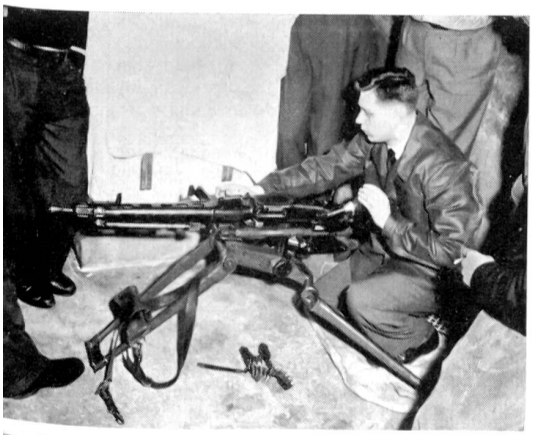

Aus der Winterarbeit unserer Sektionen

Fünf Aufnahmen aus dem UOV Basel-Stadt, der mit großer Beteiligung einen Ausbildungskurs am Mg 51 durchführte. Nach fünf Arbeitsabenden wurde der Kurs mit einem Scharfschießen beendet.
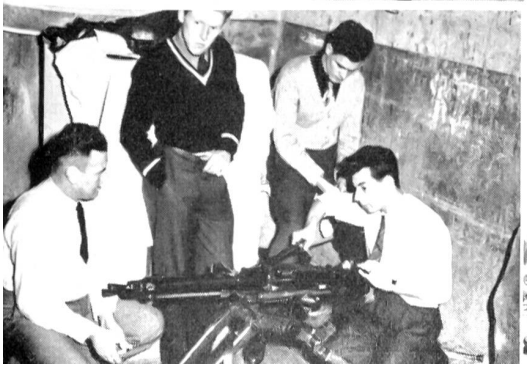
Photo Suter, Basel.