Zeitschrift: Schweizerische Kirchenzeitung : Fachzeitschrift für Theologie und Seelsorge

Herausgeber: Deutschschweizerische Ordinarienkonferenz

Band: - (1917)

Heft: 26

Heft

Nutzungsbedingungen

Die ETH-Bibliothek ist die Anbieterin der digitalisierten Zeitschriften auf E-Periodica. Sie besitzt keine Urheberrechte an den Zeitschriften und ist nicht verantwortlich für deren Inhalte. Die Rechte liegen in der Regel bei den Herausgebern beziehungsweise den externen Rechteinhabern. Das Veröffentlichen von Bildern in Print- und Online-Publikationen sowie auf Social Media-Kanälen oder Webseiten ist nur mit vorheriger Genehmigung der Rechteinhaber erlaubt. Mehr erfahren

Conditions d'utilisation

L'ETH Library est le fournisseur des revues numérisées. Elle ne détient aucun droit d'auteur sur les revues et n'est pas responsable de leur contenu. En règle générale, les droits sont détenus par les éditeurs ou les détenteurs de droits externes. La reproduction d'images dans des publications imprimées ou en ligne ainsi que sur des canaux de médias sociaux ou des sites web n'est autorisée qu'avec l'accord préalable des détenteurs des droits. En savoir plus

Terms of use

The ETH Library is the provider of the digitised journals. It does not own any copyrights to the journals and is not responsible for their content. The rights usually lie with the publishers or the external rights holders. Publishing images in print and online publications, as well as on social media channels or websites, is only permitted with the prior consent of the rights holders. Find out more

Download PDF: 31.07.2025

ETH-Bibliothek Zürich, E-Periodica, https://www.e-periodica.ch

№ 26 — 1917 **Schweizerische** 28. Juni

Kirchen-Zeitung

Abonnementspreise: Franko durch die ganze *Schweiz:* Jährlich, bei der Post bestellt, Fr. 6.60, bei der Expedition bestellt Fr. 6.50 halbjährlich, bei der Post bestellt, Fr. 3.40, bei der Expedition bestellt Fr. 3.30; *Ausland*, bei direkter Zusendung durch die Expedition jährlich Fr. 9.50

Verantwortliche Schriftleitung: Msgr. A. Meyenberg, Can. et Prof. Theol., in Luzern Dr. V. von Ernst, Prof. der Theologie, in Luzern

Erscheint je Donnerstags

Verlag und Expedition: Räber & Cie., Buchdruckerei u. Buchhandlung, Luzern

Inhaltsverzeichnis.

LITTERAE ENCYCLICAE. — Militär und Pfarrseelsorge. — P. Albert M. Weiss zum goldenen Priesterjubiläum. — Enttäuschungen. — Die Promulgation des neuen Codex Iuris Canonici. — Kirchen-Chronik. —

SANCTISSIMI DOMINI NOSTRI
BENEDICTI
DIVINA PROVIDENTIA
PAPAE XV

LITTERAE ENCYCLICAE
DE PRAEDICATIONE DIVINI VERBI

AD PATRIARCHAS, PRIMATES,
ARCHIEPISCOPOS ET EPISCOPOS
ALIOSQVE LOCORVM ORDINARIOS
PACEM ET COMMVNIONEM
CVM APOSTOLICA SEDE HABENTES.

BENEDICTUS PAPA XV
VENERABILES FRATRES
SALUTEM ET APSTOLICAM BENEDICTIONEM

Humani generis Redemptionem Iesus Christus in ara Crucis moriendo cum consummasset, velletque adducere homines ut, suis praeceptis obtemperando, compotes fierent aeternae vitae, non alia usus est via quam suorum voce praeconum qui, quae ad salutem credenda faciendaque essent, hominum universitati denuntiarent. Placuit Deo per stultitiam praedicationis salvos facere credentes (1). Elegit igitur Apostolos, quibus cum per Spiritum Sanctum dona infudisset tanto muneri consentanea, Euntes, inquit, in mundum universum praedicate Evangelium (2). Quae quidem praedicatio faciem orbis terrae renovavit. Nam, si Fides christiana mentes hominum a multiplici errore ad veritatem, animosque a sordibus vitiorum ad omnium virtutem excellentiam convertit, profecto ipsius praedicationis ope convertit: Fides ex auditu, auditus autem per verbum Christi (3). Quapropter, quoniam, Dei nutu, iisdem causis quibus procreatae sunt, res conservantur, patet praedicationem christianae sapientiae ad continuandum aeternae salutis opus divinitus adhiberi; et eam in maximis gravissimisque rebus iure numerari: in quam propterea curae cogitationesque a Nobis praecipuae conferendae sunt, maxime si aliqua ex parte, a nativa integritate, cum suae efficacitatis detrimento, deficere videatur.

(1) Cor. 1, 21. (2) Marc. 16, 15. (3) Rom 10, 17.

Id enimvero est, Venerabiles Fratres, quod ad ceteras miserias horum temporum quibus Nos ante alios sollicitamur, accedit. Etenim, si circumspiciamus quam multi sint qui verbo Dei praedicando dant operam, tanta occurret copia, quanta fortasse numquam fuit antea. Si autem consideremus quo loco sint publice ac privatim mores atque instituta populorum, crescit, in dies vulgo rerum quae supra naturam sunt, despicientia et oblivio; sensim a christianae virtutis severitate disceditur, maioresque ad probrosam ethnicorum vitam quotidie regressus fiunt.

Horum quidem malorum variae sunt multiplicesque causae: nemo tamen negaverit deplorandum esse quod eis malis a ministris verbi non satis afferatur medicinae. Numquid sermo Dei talis esse desiit, qualis ab Apostolo dicebatur, vivus et efficax et penetrabilior omni gladio ancipiti? Num gladii huius aciem usus diuturnitas hebetavit? Vitio certe tribuendum est ministrorum qui non tractant, quemadmodum oportet, hunc gladium, si is non omnibus locis vim suam exerceat. Neque enim dici potest melioribus, quam nos, temporibus Apostolos usos esse, quasi tum aut plus esset docilitatis ad Evangelium aut minus contra divinam legem contumaciae.

Omnino igitur quod Nos apostolici officii conscientia admonet duorumque proximorum Decessorum exemplum hortatur, huc summo studio, pro rei gravitate, incumbendum Nobis esse intelligimus, ut praedicationem divini verbi ad eam normam, ad quam Christi Domini iussu Ecclesiaeque statutis dirigenda est, ubique revocemus.

Principio, Venerabiles Fratres, quaeramus oportet, quas ob causas in hoc genere de via declinetur. Iam istae causae ad tres redire videntur: aut is ad praedicandum assumitur qui non debet; aut id muneris non eo exercetur consilio quo debet; aut non eo modo quo oportet.

Etenim praedicationis munus, ex Tridentinae Synodi doctrina, Episcoporum praecipuum est (4). Apostoli quidem, quorum in locum successere Episcopi, hoc

(4) Sess. XXIV, De Ref., c. IV.

maxime suarum partium esse duxerunt. Ita Paulus: Non enim misit me Christus baptizare, sed evangelizare (5). Ceterorum autem Apostolorum ea fuit sententia: Non est aequum nos derelinquere verbum Dei, et ministrare mensis (6). Etsi autem proprium id est Episcoporum, tamen, quoniam variis distenti curis in suarum gubernatione ecclesiarum, nec semper nec usque quaque ipsi per se possunt, necesse est etiam per alios huic officio satisfaciant. Quare in hoc munere quicumque praeter Episcopos versantur, dubitandum non est quin, episcopali fungentes officio, versentur. — Haec igitur prima lex sanciatur, ut munus praedicationis sua sponte suscipere liceat nemini; sed ad illud exsequendum cuivis opus sit missione legitima, quae, nisi ab Episcopo, dari non potest: Quomodo praedicabunt, nisi mittantur? (7). Missi sunt enim Apostoli et ab Eo missi qui summus est Pastor et Episcopus animarum nostrarum (8); missi septuaginta duo illi discipuli; ipseque Paulus, quamvis constitutus iam a Christo vas electionis ut nomen eius coram gentibus et regibus portaret (9), tum demum iniit apostolatum quum seniores, Spiritus Sancti mandato „Segregate mihi Saulum in opus" (Evangelii) (10), obtemperantes, eum cum impositione manuum dimisissent. Id quod primis Ecclesiae temporibus perpetuo usitatum est. Omnes enim, vel qui in sacerdotum ordine eminebant, ut Origenes, et qui postea ad episcopatum evecti sunt, ut Cyrillus Hierosolymitanus, ut Ioannes Chrysostomus, ut Augustinus ceterique Doctores Ecclesiae veteres, sese ex sui quisque Episcopi auctoritate ad praedicandum contulerunt.

Nunc vero, Venerabiles Fratres, longe aliud venisse in consuetudinem videtur. E sacris oratoribus non ita pauci sunt in quos apte cadere illud dixeris quod queritur Dominus apud Ieremiam: Non mittebam prophetas, et ipsi currebant (11). Nam cuicumque vel ex ingenii indole vel aliis quibusvis de causis ministerium verbi suscipere libuerit, facile ei patet aditus ad suggesta templorum, tamquam ad palaestram in qua quivis suo arbitratu sese exerceat. Itaque ut iam de medio tollatur tanta perversitas, vestrum est, Venerabiles Fratres, providere; et quoniam de pabulo vestris gregibus praebito reddenda Deo Ecclesiaeque a vobis ratio est, ne sinite ut quis, iniussu vestro, in ovile se inferat, et oves Christi ad suum arbitrium pascat Nemo igitur in dioecesibus vestris, nisi vocatus probatusque a vobis, iam nunc sacras conciones habeat.

Hic vero summa cum vigilantia attendatis volumus quibus munus tam sanctum demandetis. Qua in re Episcopis hoc tantum, Concilii Tridentini decreto, permittitur ut idoneus eligant, id est qui possint officium praedicationis salubriter exsequi. Salubriter, dictum est — notate verbum quo rei continetur norma — non eloquenter, non cum plausu audientium, verum cum animarum fructu, ad quem, tamquam finem divini verbi administratio pertinet. — Quod si pressius definiri a Nobis cupitis quos reapse habeatis idoneos, eos dicimus in quibus divinae vocationis argumenta reperietis.

(5) Cor. 1, 17. (6) Act. 6, 2. (7) Rom. 10, 15. (8) 1 Petr. 2, 25. (9) Act. 9, 15. (10) Act. 13, 2. (11) Ierem. 23, 21.

Nam quod requiritur ut quis ad sacerdocium admittatur: Nec quisquam sumit sibi honorem, sed qui vocatur a Deo (12), idem opus est ut quis ad praedicandum habilis aptusque iudicetur. Quae quidem vocatio haud difficile deprehenditur. Christus enim, Dominus et Magister Noster, cum in eo esset ut in caelum adscenderet, nequaquam dixit Apostolis ut illico, diverse abeuntes, praedicare inciperent: Sedete, inquit, in civitate, quoadusque induamini virtute ex alto (13). Hoc igitur erit indicio quempiam divinitus ad id muneris vocari, si is virtute ex alto sit indutus. Quod cuiusmodi sit, licet ex iis colligere, Venerabiles Fratres, quae in Apostolis, statim ut virtutem desuper acceperint, scimus evenisse. Ubi enim in eos Spiritus Sanctus descendit — ne mirifica, quibus aucti sunt, charismata attingamus — ex rudibus infirmisque hominibus docti perfectique evaserunt. Sit igitur sacerdos quispiam congruenti tum scientia tum virtute praeditus — modo ei dona naturae suppetant quae necessaria sunt ne tentetur Deus — recte ad praedicationem vocatus videbitur, neque erit cur ab Episcopo ad hoc munus non possit assumi. Quod ipsum vult Tridentina Synodus, cum edicit ne quos Episcopos praedicare sinat qui non sint moribus et doctrina probati (14). Itaque Episcopi est eos, quibus praedicandi munus deferre cogitat, diu multumque experiri, ut quae quantaque sit eorum et doctrinae copia et vitae sanctimonia cognoscat. Qui si remisse negligenterque se gesserit, is profecto in re gravissima deliquerit, et in eius caput culpa recidet vel errorum quos imperitus praedicator fuderit, vel offensionis malique exempli quod improbus dederit.

Quo autem faciliores in hoc vestras, Venerabiles Fratres, reddamus partes, volumus ut qui praedicandi potestatem petunt, non secus ac qui confessiones peccatorum excipiendi, de eorum moribus et eruditione posthac duplex severumque fiat iudicium. Quisquis igitur in alterutro mancus et claudicans repertus sit, nullo rei cuiusquam respectu, repellatur ab eiusmodi munere cui non esse eum idoneum constiterit. Postulat id vestra ipsorum dignitas, quorum vices a praedicatoribus geruntur, ut diximus: flagitat Ecclesiae sanctae utilitas, quandoquidem sal terrae et lux mundi esse (15), si quis alius, is debet qui in verbi ministerio versatur.

(Schluss folgt.)

Militär- und Pfarrseelsorge.

Seit dem 1. August 1914 stehen an den Grenzen unseres Landes fortwährend eine bis zwei und mehr Divisionen. Die Pastoration dieser tausend und tausend junger Männer ist etwas sehr Wichtiges, aber auch etwas überaus Schwieriges. Bei Beginn der Mobilisation sah sich die schweizerische Militärseelsorge vor gänzlich neue Aufgaben und Verhältnisse gestellt. Der andauernde, aktive Grenzdienst bedingte eine ganz andere Seelsorge der Soldaten, als die früheren Truppenzusammenzüge und Wiederholungskurse.

(12) Hebr. 5,4. (13) Luc. 24, 49. (14) Loc. cit. (15) Matth. 5, 13, 14.

Ohne Zweifel steht die Militärseelsorge in enger Beziehung zur Zivilpastoration. Es ist über diesen Zusammenhang in der „Schweiz. Kirchenztg." mehr als einmal geschrieben worden.[1])

Da nun am 9. und 10. Juli der Grossteil der IV. Division wieder unter die Waffen treten und zum Schutze des Landes an die Grenzen ziehen wird, möchten die folgenden Zeilen einige weitere Gedanken und Anregungen bieten zur Beantwortung der Frage: Wie kann der Seelsorger mithelfen, dass unsere jungen Männer im Waffenkleid bei ihrem Dienst fürs Vaterland nicht rückwärts, sondern vorwärts kommen in religiöser und sittlicher Beziehung?

Vor allem lässt sich in der Predigt dann und wann eine Mahnung, eine Anregung einflechten, die Bezug nimmt auf den Militärdienst. Man predigt z. B. von der Glaubenstreue, vom Glaubensmut, vom Bekenntnis des Glaubens. Wie gut lässt sich da anknüpfen: Junger Mann! Nach wenig Tagen ziehst du wieder an die Grenze des Schweizerlandes. Zu Hause hast du deine religiösen Pflichten erfüllt. Jedermann weiss: Du bist katholisch, wie deine Eltern, deine Mitbürger katholisch sind. „Kein Sonntag ohne hl. Messe!" Das ist Grundsatz bei euch zu Hause. Denke daran, wenn du im Waffenkleid stehst! Achte nicht den Spott Leichtfertiger! Tue konsequent deine Pficht als Katholik! Tritt unerschrocken und grundsätzlich auf als katholischer Soldat! Stehe mutig zu deinen Grundsätzen! Dann achten dich sicher alle. Auch die Spötter denken nicht gering, sondern gross von dir!

Brüderliche Zurechtweisung! Bei diesem Thema erinnere man die jungen Männer daran, wie viel Gutes sie im Militärdienst wirken können, wenn sie das Ziel verfolgen, andere zum Guten zu halten, an die Pflichten zu erinnern und vor Bösem zu bewahren. Echte Kameradschaft wird gerade dadurch geübt, dass man für das seelische Wohl des Mitsoldaten besorgt ist und gelegentlich unter vier Augen einem leichten Gesellen eine Mahnung gibt. „Ein ehrliches Wort findet einen guten Ort."

Wenn heutzutage das Laienapostolat, speziell das Männerapostolat, wichtig und notwendig ist, dann ganz besonders das Apostolat im Militärdienst.

Wir lesen schon auf den ersten Blättern unserer vaterländischen Religions- und Kirchengeschichte, dass bei den christlichen Soldaten der römischen Legionen dieses Apostolat funktionierte, und dass durch Soldaten viele Heiden zum Christentum bekehrt wurden. Soldaten waren es, die als Glaubensboten in den Gauen unseres Vaterlandes wirkten und ihre Kameraden für die Sache Jesu Christi gewannen. Die Verhältnisse sind ja heutzutage für einen Laienapostel im Militärdienst schwierig, aber sie waren damals jedenfalls noch schwieriger und doch war die Mühe und Arbeit und das Streben jener Soldaten mit herrlichem Erfolg gekrönt.

Es gibt oft Soldaten, Unteroffiziere und Offiziere, die, vom besten Eifer beseelt, ganz im Stillen arbeiten für das Seelenwohl der Kameraden. „Wir sind zwar nicht die Frömmsten in unserer Kompagnie", schrieb ein Luzernersoldat seinem Feldprediger, „aber aus unserem Zuge sind doch 12 Mann an Allerheiligen mit mir zur Kommunion gekommen." Dieser wackere Soldat hat durch sein gutes Beispiel und sein unerschrokkenes Wort sehr viel Gutes getan. Er eröffnete seine Freundschaft mit dem Feldprediger einfach durch ein Briefchen, machte von Zeit zu Zeit Mitteilungen, Anregungen, verlangte Gebetbüchlein und gute Schriften für seine Kameraden. Auch auf Uebelstände in seiner Kompagnie machte er aufmerksam. Er hat so indirekt in überaus wohltätiger Weise für das geistige Wohl der Truppen gearbeitet und die Wege zu mancher Verbesserung angebahnt. In jeder Pfarrei gibt es ähnliche Vertrauensmänner, die zu solcher Mitarbeit das Zeug hätten. Es fehlt nur die Anregung. In der Predigt vor dem Wiedereinrücken der Truppen kann diese Anregung gegeben werden. „Männer im Waffenkleid! Macht euch eine Ehre daraus, mitzuarbeiten für die Sache des guten Hirten! Seid selbst gute Hirten an den Seelen euerer Kameraden! Wenn Uebelstände und Missbräuche in euerm Zuge, in euerer Kompagnie sich finden, macht davon eurem Feldprediger Mitteilung. Es kostet nicht viel. Euere Briefe sind portofrei. Für alle solche Anregungen, Wünsche, Aufschlüsse, ist der Feldseelsorger dankbar. Ist z. B. durch Gleichgültigkeit eines Vorgesetzten am Sonntag Morgen keine Gelegenheit zum Gottesdienst gegeben, macht dem Feldgeistlichen mündlich oder schriftlich darauf aufmerksam! Er wird den Säumigen an die Pflicht erinnern und so dem Uebelstande abhelfen."

Zum Sclusse möchte ich die hochw. Pfarrämter ersuchen, vor dem Wiedereinrücken der Truppen von der Kanzel aus die Soldaten zu erinnern, das Büchlein für den kath. Feldgottesdienst[2]) nicht daheim zu lassen. Denjenigen, die es nicht mehr besitzen, wäre es ein willkommenes Andenken an den Pfarrer, wenn dieser es beim Abschiede ihnen verabfolgen würde. Auch das Heftchen: Rufst du mein Vaterland[3]) eignet sich vortrefflich zum Austeilen an Offiziere, Unteroffiziere und Soldaten und ist immer wieder eine zu empfehlende, ausgezeichnete Lektüre vor dem Einrücken.

Endlich eine Bitte:

Orate fratres!

Um euer Gebet bitten wir und um das Gebet euerer Pfarrkinder. Soldaten, Unteroffiziere, Offiziere, Feldprediger, wir alle rechnen auf euer Gebet. Auch Ratschlüsse, Winke, gemachte Erfahrungen, Adressen von Vertrauensmännern, überhaupt alles, was der Feldseelsorge nützlich sein kann, nehmen wir dankbar entgegen.

---

[1]) Vgl. 1915 Nr. 43, 45, 48, 49. 1916 Nr. 32, 33.

[2]) Verfasst von Pfarrer Erni. Verlag Union, Solothurn. 10 Rp.

[3]) Rufst du mein Vaterland. Ein Mahnwort an die kath. Schweizersoldaten, im Auftrage des schweiz. kath. Volksvereins verfasst von L. Rogger. Verlag: Hans von Matt & Cie., Stans. 10 Rp.

Wenn diese Gedanken dazu beitragen, Sie, hochw. Confrater, zu ermuntern, dass Sie von neuem direkt und indirekt mitarbeiten für das Seelenwohl unserer jungen Männer im Felde, dann haben diese Zeilen ihren Zweck erreicht.

Sursee, den 26. Juni 1917.

Pfarrer Kopp.

P. Albert M. Weiss

zum

goldenen Priesterjubiläum.

(1867—1917).

Der berühmte Dominikaner Dr. P. Albert M. Weiss, Professor an der Universität Freiburg, begeht dieser Tage sein goldenes Priesterjubiläum. Vor drei Jahren war es ihm vergönnt, in voller Rüstigkeit den 70. Geburtstag zu feiern. Bei diesem Anlasse würdigten fast alle katholischen Tagesblätter der Schweiz das Leben und Wirken des hochverehrten Jubilaren. Die Schweiz. Kirchenzeitung kann es sich nicht versagen, heute den Jubelpriester P. Weiss zu begrüssen und zu beglückwünschen.

Bei P. Weiss darf man im Vollsinn des Wortes von einem goldenen Priesterjubiläum sprechen. Kann er doch zurückblicken auf ein halbes Jahrhundert echt priesterlicher Arbeit, priesterlichen Geistes, priesterlichen Lebens, priesterlichen Leidens.

Ein halbes Jahrhundert echt priesterlicher Arbeit. Nur wenigen Männern ward es gegeben, eine solche Ueberfülle der Arbeit im Dienste der Kirche zu bewältigen, wie P. Weiss sie bewältigt hat. Zum Beweise dafür seien nur die Titel seiner Hauptwerke genannt: Die siebenbändige „Apologie des Christentums", an welcher der Jubilar volle 35 Jahre gedacht, geschrieben und gefeilt hat, und die zu den herrlichsten Erzeugnissen katholischer Wissenschaft aller Zeiten gehört; sodann: „Die Herrlichkeiten der göttlichen Gnade" von Scheeben-Weiss; „Lebensweisheit in der Tasche"; „Die Kunst zu Leben"; „Luther und Lutherthum" von Denifle-Weiss; „Die religiöse Gefahr"; „Lebens- und Gewissensfragen der Gegenwart"; schliesslich „Liberalismus und Christentum", ein Buch, das er als 70 jähriger Greis schrieb, sowie mehrere Werke, die er in seiner Bescheidenheit zu Lebzeiten nicht mehr veröffentlichen will. Die vielen Beiträge in wissenschaftlichen Zeitschriften sind dabei nicht mitgezählt. Alles in allem wird P. Weiss, die Neuauflagen eingerechnet, bei 60.000 Druckseiten geschrieben haben. Eine beinahe unglaubliche Zahl, wenn man bedenkt dass es sich eben um ernsteste und tiefsinnige Geistesprodukte handelt. Ueberdies bekleidete er über ein Menschenalter hindurch das akademische Lehramt mit vorbildlichem Eifer und seltenem Idealismus. Und daneben erübrigte er noch Zeit, als Prediger, Exerzitienmeister und Seelenleiter eine reiche seelsorgliche Tätigkeit zu entfalten. Wir Zwerge stehen einfach sprachlos da vor einer so ungeheuren Lebensarbeit.

Ein halbes Jahrhundert echt priesterlichen Geistes. Kirchlicher Sinn, streng kirchliche Denkart, lohende Begeisterung für die wahren und heiligen Rechte und Interessen der katholischen Kirche ist das Wahrzeichen der gesamten Geistesarbeit unseres P. Weiss. Wem sollte das unbekannt sein? Der blosse Name P. Weiss allein schon gilt unter Katholiken als Losungswort für jene Geistesrichtung, die der liberalen, verweltlichten, verflachten Welt-, Lebens- und Religionsauffassung den entschiedensten Krieg ansagt und ihr ganzes Heil darin sieht, sich enge und innig anzuschliessen an die katholische Kirche, ihr Lehramt, ihr Oberhaupt und damit an ihren Gründer und Herrn, den Gottmenschen Jesus Christus. P. Weiss selbst erkennt darin das Hauptverdienst seiner Lebensarbeit, da er in einem ergreifenden Rückblick auf sein Wirken betet: „Nun hast Du doch, o Herr meines Lebens, so viele Diener gehabt, Männer von grössten Gaben, die ihre Kräfte, ja ihr Leben Dir und Deiner Kirche und dem Heile der Seelen gewidmet haben; und ihnen hast Du oft nicht gegeben, ihre angefangenen Werke zum erwünschten Ziele zu führen. Und mir hast Du die Gnade verliehen, durch so lange Jahre mit so vielen und verschiedenen Werken eine einheitliche Lebensarbeit zu verfolgen und trotz so vieler Hindernisse zu vollenden. Jedoch nicht der Umfang dessen, was Du durch meine Hände gewirkt hast, ist es, was mich am Ende mit so grossem Dank erfüllt, sondern der Umstand, dass Du all mein Denken und Streben in den Dienst Deiner heiligen Kirche gezwungen. Ich weiss, welche Kunst und welche Mühe Du daran setzen musstest, um mir zuletzt jene Liebe und jene Begeisterung einzuflössen, die ich zu Deinen grössten Gnadengaben rechne" (Liberalismus 410). Nur und einzig die Liebe und Begeisterung für die Kirche lieh dem Apologeten Weiss die Kraft, im Dienste einer hohen und höchsten Priesterarbeit nie zu erlahmen, sowie noch mehr die Weisheit, inmitten der modernen Irrungen Steuer und Kompass nie zu verlieren, sondern stets als Führer und Wegweiser die Bahn der Wahrheit voranzuschreiten.

P. Hilarin Felder, O. M. C.

(Schluss folgt.)

Enttäuschungen.

Von Dr. Sch.

Eines der Worte, welche dem menschlichen Sinnen und Streben allüberall folgen wie der Schatten dem Wanderer und welche auch häufig mit bleierner Schwere jeden freudigen Aufschwung der Seele darniederhalten, ist das böse Wort Enttäuschung.

Welch eine ungeheure Rolle hat dieses Wort gespielt während den schweren Tagen und Wochen und Jahren des immer noch fortwütenden Völkermordens. Welch eine Rolle spielt es auch im kleinen bei all den Kämpfen, Mühen und Unternehmungen unseres täglichen Lebens. Ja, wir wüssten wenige Worte in dem unerschöpflichen Wortschatz unserer deutschen Sprache, welche für jedes Menschenleben und für jeden Stand der Menschheit

eine so verhängnisvolle Bedeutung haben, wie gerade dieses bittere und schmerzvolle Wort Enttäuschung.

Wenn aber dieses Wort sein böses Gesicht jedem Stande der menschlichen Gesellschaft gegenüber zu zeigen versteht, so doch sicher am meisten gegenüber der katholischen Seelsorge in der modernen Zeit. Wer könnte die Menge und Grösse der Enttäuschungen namhaft machen, die heute eines pflichteifrigen Seelsorgers zu Stadt und Land harren? Und wie manches edle Seelsorgsherz ist vor der Zeit gebrochen und vor Gram ins Grab gesunken, weil seine idealsten Bestrebungen an dieser granitenen Felswand zerschellt sind. Wir kannten Priester, denen vermöge ihres Eifers und ihrer Talente eine herrliche Wirksamkeit in Aussicht stand. Nun liegen sie schon lange in kühler Gruft. Das Uebermass der Enttänschungen hat zuerst ihren Seelenschwung und dann ihre körperliche Kraft vernichtet.

Von Papst Pius X. haben die Rompilger der letzten Jahre oft berichtet, wie auf dem sonst so freundlichen Antlitz des ehrwürdigen Greisen die Schatten bitterer Sorgen und stiller Wehmut immer sichtbarer geworden seien. Man geht wohl nicht fehl, wenn man als Ursache dieser Erscheinung die ungeheuer vielen Enttäuschungen der auf den Schultern des Papstes lastenden Weltseelsorge ansieht. Klingt es nicht auch aus neueren Erlassen und Aeusserungen des gegenwärtig regierenden Papstes wie leises Weh und verhaltener Schmerz darüber, dass all sein Friedenswerben und Friedensflehen an den starren Leidenschaften irregeleiteter Menschen immer wieder scheitert?

Wir haben seinerzeit in einem Artikel der Kirchen-Zeitung „Neue Aufgaben" auf die ernste Tatsache hingewiesen, dass die Katholikenzahl in der Schweiz, soweit das einheimische Volkselement in Betracht kommt, eine Tendenz zur Abnahme aufweist. Aehnliche Verhältnisse, vielleicht sogar noch schlimmere, herrschen in Deutschland, in Oesterreich und in anderen Ländern, besonders in Frankreich. Ringsum müssen wir gewisse Abbröckelungstendenzen beobachten und beklagen, wodurch leichtere und schwächere Elemente vom Mutterherzen der Kirche losgerissen werden. Wenn aber jede Pfarrei nur den einten oder andern solcher Passivposten aufweisen würde — ach, es gibt aber deren mancherorts so viele — welch eine betrübende, ja beängstigende Summe und Gesamtzahl muss daraus in einem einzigen Jahre erwachsen?

Da liegt eine unerschöpfliche, stets frisch aufbrechende Quelle von Enttäuschungen auf dem weiten entscheidungsvollen Gebiet der Seelsorge in moderner Zeit. Und was die Sache noch schlimmer macht, das sind die Ursachen, welche den vorgenannten, beklagenswerten Defiziten zu Grunde liegen. Diese Ursachen heissen: Gemischte Ehen, konfessionslose Schulen, religionsfeindliche oder indifferente Presse, der ganze heutige Zeitgeist mit seiner abstossenden Oberflächlichkeit, seiner fieberhaften Genussucht, seiner instinktiven Scheu vor dem strengen, konsequenten Ernste der katholischen Wahrheit, die mit ihrer unbeugsamen Objektivität dem tändelnden, menschenvergötternden Subjektivismus unserer Tage schnurstracks zuwider läuft.

„Diese Rede ist hart, wer kann sie hören"? So klingt es laut und leise auf allen Gebieten des Lebens, in tausend Variationen wie eine schrille Weltanklage gegen die Kirche und die von ihr gepredigte Kreuzesreligion durch die heutige Gesellschaft. Das Kompromisseln liegt in der modernen Luft. Der Protestantismus aber ist das klassische Muster und Vorbild, die beste Nährmutter dieses Kompromisselns. Darin liegt sein Stolz und seine Stärke, dem Katholizismus aber ist diese Vermischung und Versöhnung mit dem falschen Welt- und Zeitgeist absolut fremd.

Darum wird ihm häufig von Seiten mancher Kreise unter seinen eigenen Kindern wie ein Vorwurf das Wort zugeraunt: „Deine Rede ist hart und unmodern". Darum erscheint auch seine Position in der Gegenwart so schwer, ja da und dort fast beunruhigend. Darum fürchten wir auch, es möchte die stillschleichende Abfallsbewegung, diese mächtige Quelle so vieler Enttäuschungen, noch lange nicht zum Versiegen gekommen sein, sondern eher noch zunehmen. „Charitas refrigescet multorum".

Neben den Enttäuschungen, die in das vorgenannte Kapitel einschlagen, lassen sich zahlreiche andere aufführen. Enttäuschungen persönlicher Natur, das Scheitern von edlen Plänen und leuchtenden Hoffnungen, die Treulosigkeit von Menschen, jung oder alt, auf die wir glaubten bauen zu dürfen, die Siege des Schlechten und die Niederlagen des Guten in mannigfacher Form, Undank, Verfolgung, Missverständnisse, Seelenkämpfe, Verlassenheit u. s. w.

Das Leben mancher Menschen, und nicht selten der edelsten und wohlmeinendsten, setzt sich zusammen aus einer fast einzigen, langen Kette solcher Enttäuschungen. Denn je höher ihr Geistesflug und ihre Lebensideale, desto schmerzvoller und bitterer die unideale rauhe Wirklichkeit. Wir sehen das schon im Leben der gewaltigsten Seelsorger unserer heiligen Kirche, der grossen Väter des christlichen Altertums. Man lese nur die Schriften und das Leben eines Basilius, eines Augustinus, eines Chrysostomus, deren herrliches Wirken ganz erfüllt ist von diesem tragischen Konflikt eines hohen Geistes mit den rauhen und rohen Weltmächten.

Nun aber die Frage: Was sollen wir tun angesichts all der zahllosen Enttäuschungen von denen unser Lebenspfad so sehr umsäumt und belagert ist? Vielleicht mutlos und hoffnungslos die Flinte ins Korn werfen und an einer Errettung dieser in Weltgeist und Gottesferne versunkenen Gesellschaft verzweifeln? Vielleicht in stumme Resignation und in einen gefährlichen Pessimismus versinken, der alles nur so gehen und fahren lässt? Vielleicht einige Laienfreunde aufsuchen, um bei ihnen, wohl gar in unklugem, Mitbrüder oder Vorgesetzte lieblos und pietätlos herabziehenden Reden das gepresste Herz auszuschütten? Vielleicht selbst in Dingen, die gefährlich sind und dem Decorum clericale widersprechen, ein paar armselige Tröpflein des Trostes zu erhaschen suchen? Nein, nichts von alledem! All das, es ist viel zu klein und zu arm und zu elend für die grosse, edle, ideale Priesterseele.

Nein, steige mit mutigem Herzen empor über die nebelhaften Niederungen des Alltags zu den sonnigen Höhen

deines wunderschönen Berufes und erinnere dich oft und gerne der zahllosen Freuden, der sprudelnden, lauteren Quellen, die ihn trotz aller Mühen und Täuschungen himmelhoch über jeden andern Beruf emportragen. Liebe, Gebet und Betrachtung, Studium und Seelsorge, Tabernakel und Beichtstuhl, Kanzel und Krankenbett. Und du bist trotz Mühsal und Beschwerde ein glücklicher Mensch.

Lass dir gerade die Oberflächlichkeit und das ruhelose Jagen der modernen Welt nach Glück und den Sündentaumel der Menschen ein mächtigstes Motiv sein, um stets grösserer Reinheit und Heiligkeit zuzustreben. Ein einziger Heiliger wiegt mehr vor Gott als eine Million gewöhnlicher, dem Vollkommenheitsstreben abholden Menschen, sagt irgendwo P. Faber.

Ueber den das grossartige Apostolat der stellvertretenden Sühne, das ein Ehrenwerk des katholischen Priestertums bildet, Sühne und Genugtuung durch das heilige Messopfer, durch die Herz Jesu Andacht, durch ein Leben der Pflicht und der Busse, durch Erziehung edler, frommer Seelen zu diesem Sühnegeist.

Je lauter aber die Welt schreit gegen Gehorsam, gegen kirchliche Auktorität und Unterwürfigkeit, desto inniger schliesse dich an deine geistlichen Mitbrüder, desto feuriger übe und predige den Glauben, desto begeisterter halte dich an deinen Bischof und an den Statthalter Christi auf Erden.

Endlich schaue deinen Heiland auf der Höhe von Kalvaria. War das nicht, menschlich betrachtet, das völlige Fiasko eines unendlich edlen und heiligen Strebens des grössten aller Seelsorger? War es nicht ein Gipfelpunkt unsagbarer Enttäuschungen? Verlassen von Gott, verlassen von den Menschen, verlassen von seinen Aposteln, verlassen von sich selbst? Und doch, es war der grossartigste Triumph Gottes über Sünde, Tod und Hölle. Die tiefste Enttäuschung, der herrlichste Sieg! Der Jünger ist nicht über dem Meister.

Per crucem ad lucem!

Die Promulgation des neuen Codex Iuris Canonici.

Die Promulgation des neuen Codex Iuris canonici, welche Benedikt XV. in seiner Ansprache im Geheimen Konsistorium vom 4. Dezember in nahe Aussicht stellte (s. Kirchen-Zeitung, 1916, S. 405.), wird nun, wie die Administration der Acta Apostolicae Sedis mitteilt, Ende dieses Monats erfolgen, also vielleicht bereits erfolgt sein. Nach der Konstitution „Promulgandi" von 1908 geschieht diese Promulgation durch Veröffentlichung in der „Acta Apostolicae Sedis" und zwar als zweiter Band ihres Jahrganges 1917. Der Band wird ungefähr 550 Seiten umfassen.

Benedikt XV. bezeichnet in seiner erwähnten Ansprache die Promulgation des Codex als „rem tam magnam tamque Ecclesiae opportunam, ut eius gratia haec aetas apud posteros nobilis futura videatur". Es ist ein welthistorisches Ereignis, von Saekularbedeutung für das Leben der Kirche.

In dieser Zeit der Zerstörung und des Zusammenbruchs, da die moderne, neuheidnische Kultur von ihren eigenen Schöpfern und Lobrednern zusammengeschlagen wird wie Töpfergeschirr, vollendet die Kirche so ein Riesenwerk, und geht zugleich an ein Riesenwerk des Aufbaus: stat Ecclesia, dum volvitur orbis. Möge sich der Wunsch Benedikt XV. erfüllen, in dem seine Ankündigung der Promulgation des neuen Rechtsbuches der Kirche ausklang: „Hoc maximi ponderis summaeque opportunitatis opus iure confidimus fore ut valeat multum ad ecclesiasticae disciplinae nervos roborandos: Wir leben der berechtigten Hoffnung, dass dieses Werk von grösster Bedeutung und Zeitgemässheit viel zur Festigung der kirchlichen Disciplin beitragen wird".

V. v. E.

Kirchen-Chronik.

Das Urteil im Prozesse Msgr. v. Gerlachs. Der Hochverratsprozess, in den auch Msgr. v. Gerlach verwickelt ist, hat nach einer Dauer von mehr als zwei Monaten und 56 Sitzungen seinen vorläufigen Abschluss gefunden. Die Anklage gegen Msgr. v. Gerlach lautete auf Verrat, begangen durch Mithilfe zur Spionage im Dienst der Zentralmächte und Bestechung von Zeitungen. Msgr. v. Gerlach wurde „in contumaciam" zu lebenslänglicher Zwangsarbeit verurteilt. Gerlach bestreitet des Entschiedensten jede Schuld (siehe „Richtigstellung zum Falle Msgr. v. Gerlach" in No. 11 des Blattes). Nach Mitteilungen Msgr. v. Gerlachs an reichsdeutsche Zeitungen wurde ein gewisser Bruno Tedeschi, der gegen ihn aussagte, ein verkommenes Subjekt, das sich auf Grund gefälschter Papiere zum Priester weihen liess, vom Gericht des falschen Zeugnisses überführt und nach Untersuch seines Geisteszustandes nun in einer Irrenanstalt untergebracht. Der Untersuchungsrichter im Prozesse, Bitetti, ist der gleiche, der das römische Skandalblatt „Messaggero" im Prozesse mit Msgr. Doebbing sel. freisprach. Msgr. v. Gerlach erklärt sich bereit, nach dem Kriege, wenn die Leidenschaften sich gelegt, sich den Gerichten zu einer Wiederaufnahme des Verfahrens zu stellen. — Da der Prozess hinter geschlossenen Türen, mit Ausschluss der Oeffentlichkeit, geführt wurde, so ist eine sichere und unparteiische Stellungnahme zum Urteil nicht wohl möglich.

Da Msgr. v. Gerlach bis zu seiner Abreise von Rom anfangs Januar die Funktionen eines diensttuenden päpstlichen Geheimkämmerers ausübte, ist durch den Prozess auch der Vatikan in Mitleidenschaft gezogen, und wurde die Affäre von der kirchenfeindlichen Presse auch vielfach gegen den Hl. Stuhl ausgeschlachtet. Nun schliesst aber das Gericht selbst in seiner Urteilsbegründung jede Mitschuld des Vatikans nachdrücklich aus.

Die italienische Zensur hat diesen Passus der Urteilsmotivierung in den ersten Berichten der Presse ausgemerzt, später aber doch die Publikation erlaubt.

Der „Osservatore Romano", der schon in seiner Nummer vom 24. Juni einen kommentarlosen Bericht über die öffentliche Schlussverhandlung des Prozesses

publiziert hatte, veröffentlichte in seiner folgenden Nummer (174 vom 25. Juni) diesen von der Zensur zuerst unterdrückten Passus des Urteils. Er lautet:

„. . . . das Gericht glaubt nicht, sich auf die Frage der objektiven Immunität des diplomatischen Kurriers des Vatikans einlassen zu sollen, die von der Verteidigung Ambrogettis (einer der Angeklagten, früher Sekretär Gerlachs. d. Ref.) aufgeworfen wurde und ebenso nicht auf die Einrede: gegen Gerlach könne kein Prozess angestrengt werden wegen der Exterritorialität des vatikanischen Gebiets und der persönlichen Immunität Gerlachs selbst kraft seiner amtlichen Stellung. Jedenfalls hat die Debatte mit der grössten Evidenz erwiesen, dass Gerlach die strenge Konsigne der kirchlichen Behörden auf Schleichwegen zu umgehen verstand und unter Missbrauch von deren Vertrauen, zu geheimen Korrespondenzen und zur Entfaltung seiner sonstigen unerlaubten Tätigkeit sich eigener Mittel bediente, die mit den Funktionen des vatikanischen Kurriers nichts zu schaffen haben (vom „Osservatore" gesperrt. d. Ref.). Es ist ferner in keiner Weise festgestellt, dass die untersuchten Delikte auf vatikanischem Boden begangen wurden und ebenso nicht, dass die Delikte, insoweit sie konstatiert sind, überhaupt in der Umgebung des Vatikans begangen werden konnten. Der Hl. Stuhl steht den Tatsachen, die den Gegenstand des Prozesses bilden, absolut fern (vom „Osservatore" gesperrt. d. Ref.). Andererseits ist zwischen den Taten, die Gerlach zur Last gelegt werden und seinen kirchlichen Funktionen, welche sie immer gewesen sein mögen, jede Beziehung ausgeschlossen."

In seiner Nummer vom 26. Juni schreibt der „Osservatore", er anerkenne „die Rechtlichkeit und billige Denkungsart der Militärrichter", wie sie in dieser Erklärung zum Ausdruck kämen. V. v. E.

Die Freiburger Hochschule zählt im laufenden Sommersemester 552 immatrikulierte Studierende (524 im verflossenen Winter-Semester).

Die theologische Fakultät zählt 178 (180), die juristische 131 (115), die philosophische 115 (124) und die math.-naturwissenschaftliche 128 (105) Immatrikulierte. Der Nationalität nach sind es 278 Schweizer und 274 Ausländer. Die Zahl der Schweizer ist die höchste, die je erreicht wurde und zudem hat diese Zahl zum ersten Male diejenige aller Ausländer überschritten. Die verschiedenen Kantone sind in nachstehender Weise vertreten: Freiburg 51, St. Gallen 47, Luzern 26, Aargau 20, Graubünden und Tessin je 17, Schwyz und Solothurn je 16, Wallis 14, Bern 9, Basel und Thurgau je 7, Uri 6, Zug 5, Neuenburg 4, Genf, Glarus und Zürich je 3, Appenzell und Nidwalden je 2, Obwalden, Waadt und Schaffhausen je 1. Das Ausland weist folgende Zahlen auf: Frankreich 67, Russland (Polen und Litauen) 37, Deutschland 32, Vereinigte Staaten Nord-Amerikas 27, Belgien 19, Holland und Oesterreich je 18, Luxemburg 12, Grossbritannien und Irland 12, Türkei 7, Ungarn, Spanien und Italien je 5, Griechenland und Serbien je 2, Bulgarien, Brasilien, Chile, Ecuador, Peru und Lichtenstein je 1.

Korrekturen zum Artikel: „Bruder Klaus und das Recht der Kirche."

Auf der ersten Seite, zweite Spalte, ist im Erlasse des Bischofs Ulrich von Konstanz „decedentibus" (statt „decentibus") und S. 198, zweite Spalte, 8. Zeile von oben „lechenschaft" (statt „Rechenschaft") zu lesen.

☞ Wir machen auf die in der „Schweizerischen Kirchen-Zeitung" regelmäßig inserierenden Firmen aufmerksam.

☞ Alle in der „Kirchen-Zeitung" ausgeschriebenen oder rezensierten Bücher werden prompt geliefert von

RÄBER & CIE., LUZERN.

Tarif pr. einspaltige Nonpareille Zeile oder deren Raum:
Ganzjährige Inserate: 11 Cts. | Vierteljähr. Inserate *: 17 Cts.
Halb* „ : 13 „ | Einzelne „ : 22 „
* Beziehungsweise 26 mal. | * Beziehungsweise 13 mal.

Inserate

TARIF FÜR REKLAMEN: Fr. 1.10 pro Zeile
Ab 1. Juli 1916 10 % Aufschlag für neue Aufträge.
Bei bedeutenden Aufträgen Rabatt.
Inseraten-Annahme spätestens Dienstag morgens.

Stelle gesucht

Jüngerer, solider, lediger Mann, militärfrei, in den 30ger Jahren, sucht auf Juli oder August einen Posten als

Messmer oder Sakristan

Bleibender und fester Posten wird soviel wie möglich erwünscht. Nähere Auskunft erteilt die Expedition dieses Blattes. Würde event. auch Aushilfsstelle annehmen.

Haushälterin

gesetzten Alters sucht Stelle zu Geistlichem Herrn. Würde auch als Aushülfe in Pfarrhof gehen bis sie Stelle gefunden.

Venerabili clero.
Vinum de vite merum ad ss. Eucharistiam conficiendam a s. Ecclesia praescriptum commendat Domus
Bucher et Karthaus
a rev. Episcopo jure jurando ad acta
Schlossberg Lucerna

Leichter Posten! In einer grösseren Ortschaft am Vierwaldstättersee findet ein kurbedürftiger oder älterer Geistlicher, der aber doch noch in leichter Pastoration etwas aushelfen kann, bei bescheidenem Gehalt und mit eigener Wohnung ein erwünschtes „Provisorium" zwischen Arbeitsfeld und Ruhestand. Zu erfragen bei der Expedition dieses Blattes.

MESSWEIN
stets prima Qualitäten
J. Fuchs-Weiss, Zug.
beeidigter Messweinlieferant.

Leidzirkulare liefern billigst RÄBER & CIE.

Standesgebetbücher
von P. Ambros Zürcher, Pfarrer:
Kinderglück!
Jugendglück!
Das wahre Eheglück!
Himmelsglück!
Eberle, Kälin & Cie., Einsiedeln

Alle in der „Kirchenzeitung" und anderen kathol. Zeitungen und Zeitschriften empfohlenen Bücher sind prompt zu beziehen durch die
Buch- und Kunsthandlung **Räber & Cie., Luzern.**

Pfarrer Widmers Standesbücher
ausgezeichnet durch ein päpstliches Schreiben u. bischöfl. Empfehlungen

Die gläubige Frau
Der gläubige Mann
Die gläubige Jungfrau
Der gläubige Jüngling
In herbstlichen Tagen
Der kathol. Bauersmann
Die kathol. Bauersfrau
Die kathol. Arbeiterin
Der Schweizersoldat
Le Soldat Suisse
Der Aelpler

Durch alle Buchhandlungen
Verlagsanstalt Benziger & Co. A.-G.
Einsiedeln
Waldshut, Cöln a. Rh., Strassburg i. E.

Carl Sautier & Cie.
in Luzern
Kapellplatz 10 — Erlacherhof
empfehlen sich für alle ins Bankfach einschlagenden Geschäfte.

Schreib-Papier
ist zu haben bei
Räber & Cie., Luzern

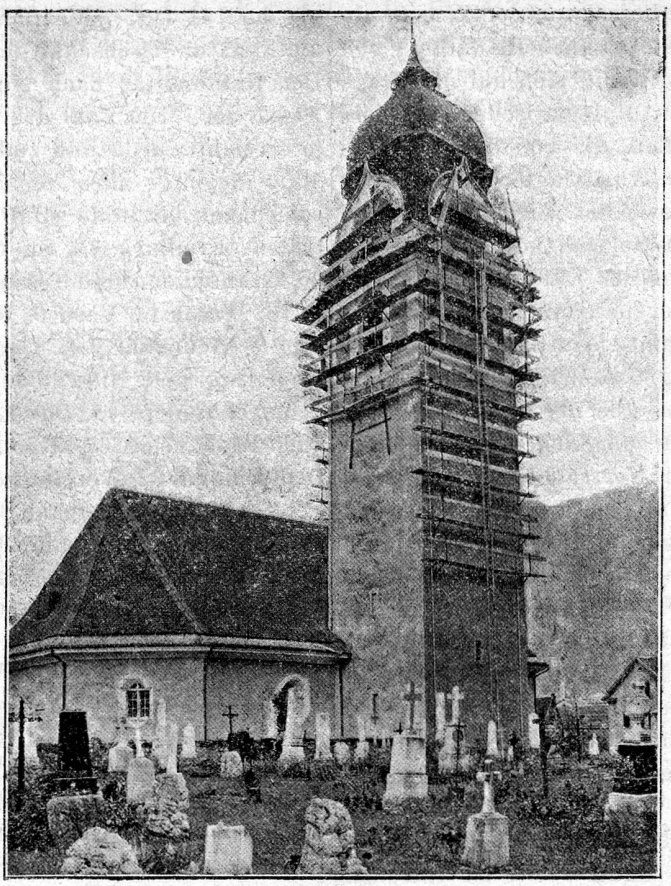

Turm-Gerüst, System „Blitz" (für Uhr und Verputz-Reparaturen)

Das IDEAL aller Gerüste
ist das
Blitz-Gerüst
(ohne Stangen)
Mietweise Erstellung kompletter Gerüste
durch die
Schweiz. Gerüst-Gesellschaft A.-G.
Zürich VII
Steinwiesstrasse 86

KURER & Cie. in Wil Kanton St. Gallen

Caseln
Stolen
Pluviale
Spitzen
Teppiche
Blumen
Reparaturen

Anstalt für kirchl. Kunst
empfehlen sich für Lieferung ihrer solid und kunstgerecht in eigenen Ateliers hergestellten
Paramente und Fahnen
wie auch aller kirchlichen Gefässe, Metallgeräte etc.
Offerten, Kataloge u. Muster stehen kostenlos zur Verfügung.

Kelche
Monstranzen
Leuchter
Lampen
Statuen
Gemälde
Stationen

Eine schöne Auswahl unserer **Kirchenparamente** liegt bei Herrn **Anton Achermann,** Stiftssakristan in **Luzern** zur Besichtigung auf und kann zu unseren Originalpreisen auch dort bezogen werden.

Tinten! Copier- und Schreib-Tinte, rot und blaue Tinte empfehlen **Räber & Cie., Luzern.**

Fräfel & Co., St. Gallen Anstalt für kirchliche Kunst
empfehlen sich zur Lieferung von **solid und kunstgerecht in ihren eigenen Ateliers gearbeiteten**
Paramenten und Fahnen
sowie auch aller kirchlichen
Metallgeräte, Statuen, Teppichen etc.
zu anerkannt billigen Preisen
Ausführliche Kataloge und Ansichtssendungen zu Diensten.

Eine schöne Auswahl unserer **Kirchenparamente** kann stets in der Buch-, Kunst- und Paramentenhandlung **Räber & Cie. in Luzern** besichtigt und zu **Originalpreisen** bezogen werden.

Der beliebte Fahrplan
„Moment"
Gültig vom 20. Februar 1917 bis auf weiteres
:: ist in **revidierter** Ausgabe erschienen ::
Preis 35 Cts.
Räber & Cie., Buchhandlung, **Luzern.**

Das Ferienheim für kath. Geistliche Herren
auf Alp **Dülboden, bei Flühli,** Kt. Luzern,
stellt erholungsbedürftigen Priestern während des ganzen Jahres Wohnung, Kapelle und Inventar **gratis** zur Verfügung.
Nähere Auskunft erteilt
Das Pfarramt Flühli.

Louis Ruckli
Goldschmied
Luzern Bahnhofstraße 10
empfiehlt sein best eingericht. Atelier
Uebernahme von neuen kirchlichen Geräten in Gold und Silber, sowie Renovieren, Vergolden und Versilbern derselben bei gewissenhafter, solider und billiger Ausführung.

Drucksachen liefern billigst **Räber & Cie.**

Patent Rauchfasskohlen
sehr praktisch, vorzüglich bewährt liefert in Kistchen von: 315 Stk. I. Grösse für 3/4stünd. Brenndauer, oder von 150 Stk. II. Grösse für 1—1½ stündige Brenndauer, ferner in Kistchen beide Sorten gemischt, nämlich 130 Stk. I. Grösse und 80 Stk. II. Gr. per Kistchen zu Fr. 10.
A. Achermann, Stiftssakristan Luzern.
Diese Rauchfasskohlen zeichnen sich aus durch leichte Entzündbarkeit und lange, sichere Brenndauer.
Muster gratis und franko.