Zeitschrift: Schweizerisches Handelsamtsblatt = Feuille officielle suisse du commerce = Foglio ufficiale svizzero di commercio

Herausgeber: Staatssekretariat für Wirtschaft

Band: 108 (1990)

Heft: 38

Heft

Nutzungsbedingungen

Die ETH-Bibliothek ist die Anbieterin der digitalisierten Zeitschriften auf E-Periodica. Sie besitzt keine Urheberrechte an den Zeitschriften und ist nicht verantwortlich für deren Inhalte. Die Rechte liegen in der Regel bei den Herausgebern beziehungsweise den externen Rechteinhabern. Das Veröffentlichen von Bildern in Print- und Online-Publikationen sowie auf Social Media-Kanälen oder Webseiten ist nur mit vorheriger Genehmigung der Rechteinhaber erlaubt. Mehr erfahren

Conditions d'utilisation

L'ETH Library est le fournisseur des revues numérisées. Elle ne détient aucun droit d'auteur sur les revues et n'est pas responsable de leur contenu. En règle générale, les droits sont détenus par les éditeurs ou les détenteurs de droits externes. La reproduction d'images dans des publications imprimées ou en ligne ainsi que sur des canaux de médias sociaux ou des sites web n'est autorisée qu'avec l'accord préalable des détenteurs des droits. En savoir plus

Terms of use

The ETH Library is the provider of the digitised journals. It does not own any copyrights to the journals and is not responsible for their content. The rights usually lie with the publishers or the external rights holders. Publishing images in print and online publications, as well as on social media channels or websites, is only permitted with the prior consent of the rights holders. Find out more

Download PDF: 09.08.2025

ETH-Bibliothek Zürich, E-Periodica, https://www.e-periodica.ch

23. 2. 1990 No 38 – 725

Schweizerisches Handelsamtsblatt
Feuille officielle suisse du commerce
Foglio ufficiale svizzero di commercio

Bern, 108. Jahrgang
Freitag
23. Februar 1990

Verlag und Redaktion: Effingerstrasse 3, Postfach, 3001 Bern ✆ 031 61 22 21.
Abonnementspreise: Fr. 81.– jährlich; Fr. 48.– halbj.; Ausland Fr. 106.– jährlich.
Inseratenannahme: Publicitas, 3001 Bern ✆ 031 65 11 11, pro mm 73 Rp.
Erscheint täglich, ausgenommen an Samstagen, Sonn- und Feiertagen

Edition et rédaction: Effingerstrasse 3, case postale, 3001 Berne ✆ 031 61 22 21.
Prix de l'abonnement: fr. 81.– par an; fr. 48.– par 6 mois; étranger fr. 106.– par an.
Régie des annonces: Publicitas, 3001 Berne ✆ 031 65 11 11, le mm 73 cts.
Paraît tous les jours, les samedis, dimanches et jours de fêtes exceptés

Berne, 108e année
Vendredi
23 février 1990

AMTLICHER TEIL – PARTIE OFFICIELLE – PARTE UFFICIALE

Handelsregister
Registre du commerce
Registro di commercio

Zürich – Zurich – Zurigo

12. Februar 1990
Verlag Berg & Hochstrasser, in Winterthur, Querstrasse 1, Winterthur I, Kollektivgesellschaft (Neueintragung). Gesellschaftsbeginn: 1. 12. 1989. Gesellschafter: Berg Dusan, tschechoslowakischer Staatsangehöriger, in Unterkulm, und Hochstrasser Daniel, von Aarau, in Winterthur I. Betrieb eines Verlages.

12. Februar 1990
Master Trans Dell'Oro + Co, in Zürich, Manessestrasse 40, Zürich 3, Kollektivgesellschaft (Neueintragung). Gesellschaftsbeginn: 1. 1. 1990. Gesellschafter: Dell'Oro Claudio, italienischer Staatsangehöriger, in Zürich 2, und Boxler Larry, von und in Dübendorf. Betrieb eines Transportunternehmens (Sachen).

12. Februar 1990
Amrein und Joller, in Rüti, Frohwiesstrasse 18, Kollektivgesellschaft (Neueintragung). Gesellschaftsbeginn: 1. 7. 1989. Gesellschafter sind: Amrein Markus, von Zürich und Hochdorf, in Hittnau, und Joller Yvonne, von Dallenwil, in Hittnau, Baugeschäft sowie Handel mit und Vermittlung von Immobilien und Waren aller Art.

12. Februar 1990
Boutique «Claudia», Claudia Tinner, in Dürnten, Hauptstrasse 44, Tann, Einzelfirma (Neueintragung). Inhaberin: Tinner Claudia, von Sennwald, in Wattwil. Boutique für Damenmode.

12. Februar 1990
Blumen Senn & Co, in Pfäffikon, Blumengeschäft, Gärtnerei und Baumschulen, Kollektivgesellschaft (SHAB Nr. 211 vom 9. 9. 1977, S. 2942). Diese Gesellschaft hat sich aufgelöst. Die Liquidation ist durchgeführt. Die Firma ist erloschen. Aktiven und Passiven sind anteilsmässig gemäss Bilanzen vom 31. 12. 1988 und 1. 1. 1989 an die neuen Einzelfirmen «Hans Senn, Gärtnerei», in Pfäffikon, und «Stefan Senn, Blumengeschäft», in Pfäffikon, übergegangen.

12. Februar 1990
Hans Senn, Gärtnerei, in Pfäffikon, Sunnmattstrasse 4, Einzelfirma (Neueintragung). Inhaber: Senn Hans, von und in Pfäffikon ZH. Übernimmt von der bisherigen Kollektivgesellschaft «Blumen Senn & Co», in Pfäffikon, den Geschäftsbereich Gärtnerei mit einem entsprechenden Teil der Aktiven und Passiven gemäss Bilanz vom 1. 1. 1989. Gärtnerei.

12. Februar 1990
Stefan Senn, Blumengeschäft, in Pfäffikon, Kemptthalstrasse 5, Einzelfirma (Neueintragung). Inhaber: Senn Stephan, von Dussnang, in Pfäffikon ZH. Übernimmt von der bisherigen Kollektivgesellschaft «Blumen Senn & Co», in Pfäffikon, den Geschäftsbereich Blumengeschäft mit einem entsprechenden Teil der Aktiven und Passiven gemäss Bilanz vom 1. 1. 1989. Blumengeschäft.

12. Februar 1990
«People» Modellagentur, Alice & Regula Burkhardt, in Wädenswil, Kollektivgesellschaft (SHAB Nr. 276 vom 25. 11. 1988, S. 4796). Die Gesellschaft hat sich aufgelöst. Die Liquidation ist durchgeführt. Die Firma ist erloschen. Aktiven und Passiven sind an die neue Einzelfirma «People» Verena Bopp, Agentur für nichtprofessionelle Fotomodelle, in Wädenswil, übergegangen.

12. Februar 1990
«People» Verena Bopp, Agentur für nichtprofessionelle Fotomodelle, in Wädenswil, Bürglistrasse 10, Einzelfirma (Neueintragung). Inhaberin: Bopp-Lutz Verena, von Otelfingen, in Wädenswil. Die Firma hat Aktiven und Passiven der erloschenen Kollektivgesellschaft «People» Modellagentur, Alice & Regula Burkhardt, in Wädenswil, übernommen. Agentur für Vermittlung von nichtprofessionellen Fotomodellen.

12. Februar 1990
Wollen-Keller & Cie, in Zürich 1, Kommanditgesellschaft (SHAB Nr. 142 vom 25. 7. 1989, S. 3090). Die unbeschränkt haftende Gesellschafterin Keller geb. Keller Beatrice ist aus der Gesellschaft ausgeschieden. Die Prokura von Hediger Christine ist erloschen. Gemäss Verfügung der Direktion des Innern des Kantons Zürich vom 20. 11. 1989 heissen die unbeschränkt haftenden Gesellschafterinnen Knecht geb. Keller Ruth nun: Keller Knecht Ruth, und Stebler geb. Keller Edith nun: Keller Stebler Edith.

12. Februar 1990
Casarent, Auf der Maur & Co, in Zürich 3, Kollektivgesellschaft, Vermittlung und Vermietung von Wohnungen und Geschäftsräumlichkeiten (SHAB Nr. 128 vom 5. 7. 1989, S. 2794). Diese Gesellschaft hat sich aufgelöst. Die Liquidation ist durchgeführt. Die Firma ist erloschen.

12. Februar 1990
Wichser + Ruckstuhl, Akustik + Bauphysik, in Dübendorf, Kollektivgesellschaft, Betrieb eines Beratungsbüros für Akustik und Bauphysik (SHAB Nr. 31 vom 9. 2. 1981, S. 413). Diese Gesellschaft hat sich aufgelöst. Die Liquidation ist durchgeführt. Die Firma ist erloschen.

12. Februar 1990
M & K Müller & Keller, in Zürich 9, Kollektivgesellschaft, Handel en gros mit Spann- und Orientteppichen (SHAB Nr. 69 vom 22. 3. 1984, S. 1010). Die Prokura von Stilli Verena ist erloschen.

12. Februar 1990
Hagenbucher & Aschwanden, in Zürich 4, Kollektivgesellschaft, Fussstützeinlagen usw. (SHAB Nr. 181 vom 7. 8. 1942, S. 1810). Diese Gesellschaft hat sich aufgelöst. Die Liquidation ist durchgeführt. Die Firma ist erloschen. (Eintragung mit Ermächtigung der Aufsichtsbehörde vom 8. 1. 1990.)

12. Februar 1990
Baumann + Knorr, in Zürich 7, Kollektivgesellschaft, Software für Personal-Computer (SHAB Nr. 100 vom 26. 5. 1989, S. 2169). Neuer Gesellschafter: Aeppli Fabian, von Zürich, in Zürich 7, ihm ist Kollektivunterschrift zu zweien erteilt. Neuer Wortlaut der Firma: **Baumann, Knorr + Aeppli.**

12. Februar 1990
Liebermann & Co, in Zürich 4, Kommanditgesellschaft, Vertretungen, Import, Export und Handel in Werkzeugen usw. (SHAB Nr. 288 vom 8. 12. 1955, S. 3145). Diese Gesellschaft hat sich infolge Todes des unbeschränkt haftenden Gesellschafters Liebermann Emil aufgelöst. Die Liquidation ist durchgeführt. Die Firma ist erloschen.

12. Februar 1990
Schoop & Co, in Opfikon, Kommanditgesellschaft, Fabrikation von und Handel mit Artikeln für die Innendekoration (SHAB Nr. 43 vom 2. 3. 1989, S. 854). Neu hat Einzelprokura: de Virgala Saenz Cornelia, von Uster, in Bassersdorf.

12. Februar 1990
Zindel Consulting, in Richterswil, Reidholzstrasse 37, Einzelfirma (Neueintragung). Inhaber: Zindel Jakob, von Oberurnen, in Richterswil. Einzelunterschrift ist erteilt an: Zindel Andrea, von Oberurnen, in Richterswil. Erstellung von Problemlösungen und Beratung auf dem Gebiete der Rationalisierung von Produktionsbetrieben durch Ist-Zustandanalysen, Ausarbeitung von Konzepten wirtschaftlicher Investitionen sowie teil- oder vollautomatischer Fertigungssysteme.

12. Februar 1990
«Riga»-Personal Computer Courses Aicher & Partner, in Winterthur II, Kollektivgesellschaft (SHAB Nr. 133 vom 12. 6. 1986, S. 2285). Diese Gesellschaft hat sich aufgelöst. Die Liquidation ist durchgeführt. Die Firma ist erloschen.

12. Februar 1990
MOI Unternehmensberatung Oerer, in Zürich, Badenerstrasse 540, Einzelfirma (Neueintragung). Inhaber: Oerer Osman, von und in Weiningen ZH. Einzelunterschrift wurde erteilt an: Oerer Margrit, von und in Weiningen ZH. Unternehmensberatung in den Bereichen Marketing, Unternehmensplanung, Betriebsorganisation und Informatik.

12. Februar 1990
Franz Kornfeind, in Erlenbach, Durchführung von Finanzgeschäften und Abklärung von Wirtschaftsbeziehungen aller Art (SHAB Nr. 116 vom 19. 6. 1989, S. 2534). Diese Firma ist infolge Geschäftsaufgabe erloschen.

12. Februar 1990
Corso Generalunternehmung, Albert Knecht, in Hochfelden, Bauprojektmanagement- und Engineering als Generalunternehmer usw. (SHAB Nr. 279 vom 29. 11. 1985, S. 4485). Neuer Wortlaut der Firma: **Corso Engineering, Albert Knecht.**

12. Februar 1990
Walter Gosteli, Inhaber Max Walter, Sanitär, Heizung, Spenglerei, in Regensdorf (SHAB Nr. 173 vom 30. 7. 1987, S. 3058). Neuer Wortlaut der Firma: **Max Walter, Sanitär, Heizung, Spenglerei.**

12. Februar 1990
Ueli Erb, Architekt HTL, in Wila, Stationsstrasse 8, Einzelfirma (Neueintragung). Inhaber: Erb Ulrich, von Winterthur, in Wila. Einzelunterschrift ist erteilt an Erb-Vögtli Susanne, von Winterthur, in Wila. Architekturbüro.

12. Februar 1990
«Dä Bluemenaa», Susanne Hänni, in Zürich, Schürliweg 6, Einzelfirma (Neueintragung). Inhaberin: Hänni Susanne, von Toffen, in Zürich 11. Einzelunterschrift ist erteilt an: Hänni Ernst, von Toffen, in Zürich. Hauslieferdienst für Blumen.

12. Februar 1990
Altay Export + Import, in Winterthur, Zürcherstrasse 186, Einzelfirma (Neueintragung). Inhaber: Altay Halil, türkischer Staatsangehöriger, in Winterthur I. Export und Import von sowie Handel mit Waren aller Art.

12. Februar 1990
Auktionshaus Werner Weber, in Zürich (SHAB Nr. 51 vom 14. 3. 1989, S. 1030). Neue Adresse: Freilagerstrasse 47.

12. Februar 1990
Rigi-Apotheke, O. Jaquet, in Zürich (SHAB Nr. 48 vom 27. 2. 1979, S. 626). Diese Firma ist infolge Aufhörens des Geschäftsbetriebes erloschen.

12. Februar 1990
Shell Rosenbergquartier, Klaus Maurer, in Winterthur, Schaffhauserstrasse 152, Einzelfirma (Neueintragung). Inhaber: Maurer Klaus, von und in Thayngen. Betrieb einer Shell-Tankstelle mit Kiosk, Autowaschstrasse sowie Verkauf von Autozubehör.

12. Februar 1990
Dataeco Roberto Cavazzutti, bisher in Zürich, Handel mit Registrierkassen und EDV-Programmen usw. (SHAB Nr. 7 vom 11. 1. 1989, S. 114). Neuer Sitz: Geroldswil. Adresse: Steinhaldenstrasse 5.

12. Februar 1990
Earth Shoe, Vertrieb Schweiz, H. Leeser, bisher in Steinmaur, Import und Verkauf von Gesundheitsschuhen (SHAB Nr. 260 vom 7. 11. 1983, S. 3826). Neuer Sitz: Zürich. Adresse: St. Peterhofstatt 11.

12. Februar 1990
Eugen Selbherr, in Zürich, Gratweg 16, Uetliberg, Einzelfirma (Neueintragung). Inhaber: Selbherr Eugen, von Zürich, in Zürich 3. Einzelunterschrift ist erteilt an: Selbherr Rosmarie, von Klingnau, in Zürich. Handel mit Raritäten, Kuriositäten und Antiquitäten.

12. Februar 1990
SDS Jürg Bollmann, in Seuzach, Büro für Sicherheit, Detektivaufgaben und Schiessausbildung (SHAB Nr. 170 vom 25. 7. 1986, S. 2910). Neue Adresse: Seebühlstrasse 10 b.

12. Februar 1990
Künstleragentur Brigitta Bonomo, in Zumikon, Chapfstrasse 39, Einzelfirma (Neueintragung). Inhaberin: Bonomo Brigitta Helena, von Winterthur, in Zürich 6. Künstleragentur für die Vermittlung von Solisten und Orchester für Konzerte klassischer Musik.

12. Februar 1990
Garage Rinaldi, in Dübendorf (SHAB Nr. 280 vom 30. 11. 1983, S. 4109). Neu führen Einzelunterschrift: Rinaldi Adelheid, von Brusio, in Dübendorf, und Rinaldi Gabriela, von Brusio, in Dübendorf.

12. Februar 1990
Paul Ketterer, in Zürich, Forchstrasse 40, Einzelfirma (Neueintragung). Inhaber: Ketterer Paul, von Winterthur, in Zumikon. Einzelprokura ist erteilt an: Widmer Adelheid E., von Gränichen, in Maur. Import, Marketing und Vertrieb von sowie Handel mit Waren aller Art.

12. Februar 1990
Markus Schiess, Berag Betriebsberatung, in Bachenbülach (SHAB Nr. 277 vom 26. 11. 1984, S. 4197). Neuer Wortlaut der Firma: **Berag Treuhand- und Betriebsberatung, Markus Schiess.**

Inhalt – Sommaire – Sommario

AMTLICHER TEIL – PARTIE OFFICIELLE – PARTE UFFICIALE

Handelsregister – Reg. du commerce – Reg. di commercio
Kantone – Cantons – Cantoni
Zürich, Bern, Luzern, Schwyz, Nidwalden, Glarus, Zug, Fribourg, Solothurn, Basel-Stadt, Basel-Landschaft, Schaffhausen, Appenzell I.Rh., Graubünden, Thurgau, Ticino, Vaud, Valais, Neuchâtel, Genève, Jura.

Konkurse und Nachlassverträge, Verschiedenes – Faillites et concordats, Divers – Fallimenti e concordati, Diversi
Kantone – Cantons – Cantoni
Zürich, Bern, Luzern, Schwyz, Obwalden, Nidwalden, Zug, Fribourg, Solothurn, St. Gallen, Graubünden, Aargau, Ticino, Vaud, Genève.

Abhanden gekommene Werttitel – Titres disparus – Titoli smarriti

Andere gesetzliche Publikationen – Autres publications légales – Altre pubblicazioni legali
Freigabe der Realkaution eines ausserbörslichen Vermittlers von Wertpapieren.
Demande d'inscription d'acronefs au registre des acronefs.
Geschäftseröffnungsverbot.
Liquidations-Schuldenruf – Liquidation et appel aux créanciers – Scioglimento di società e diffida ai creditori.
Réduction du capital social et appel aux créanciers.

Bilanzen – Bilans – Bilanci

MITTEILUNGEN – COMMUNICATIONS – COMUNICAZIONI
Internationale abgekürzte Sachbezeichnungen für Arzneistoffe.
Dénominations communes internationales des substances médicamenteuses.
Denominazioni comuni internazionali delle sostanze medicamentose.
Grosshandelspreisindex, Januar 1990.
Indice des prix de gros, janvier 1990.
Ausschreibung gemäss GATT-Übereinkommen über das öffentliche Beschaffungswesen.
Appel d'offres selon l'accord du GATT relatif aux marchés publics.
GATT Code des normes: Notifications.

INSERATE – ANNONCES – ANNUNCI

12. Februar 1990
Heinz Wäffler, Stempel-Service, Geschenk- und Werbeartikel, in Hirzel, Chalbisauweg 6, Einzelfirma (Neueintragung). Inhaber: Wäffler-Stocker Heinz, von Winterthur und Frutigen, in Hirzel. Kollektivprokura zu zweien wurde erteilt an: Wäffler-Stocker Elisabeth, von Winterthur und Frutigen, in Hirzel. Herstellung von und Handel mit Stempeln, Geschenk- und Werbeartikeln.

12. Februar 1990
Ferenc Petöcz, in Zürich, Stoffelstrasse 23, Einzelfirma (Neueintragung). Inhaber: Petöcz Ferenc, von Zürich, in Zürich 11. Einzelunterschrift wurde erteilt an: Schwarz Maria, von und in Villigen. Import und Export von sowie Handel mit Waren aller Art; Beratung und Abwicklung von Geschäften für den Osthandel.

12. Februar 1990
Ch. Biedermann, Marketing & Vertriebsberatungen, in Stallikon, Büelstrasse 40, Einzelfirma (Neueintragung). Inhaber: Biedermann-Rök Christian, von Basel und Rüthi (Rheintal), in Stallikon. Beratung in Marketing und Vertrieb, speziell in der medizintechnischen Branche; Vermittlung von Produkten und Dienstleistungen aller Art; Übernahme von Treuhandmandaten.

12. Februar 1990
«Lugano Bar», P. Germann, in Zürich, Langstrasse 108, Einzelfirma (Neueintragung). Inhaber: Germann Peter, von Schaffhausen, in Langnau am Albis. Betrieb der «Lugano Bar».

12. Februar 1990
Vetsch, Business Translations, in Zürich, Wannerstrasse 28, Einzelfirma (Neueintragung). Inhaberin: Vetsch Beatrice, von Grabs, in Zürich 3. Übernahme von Übersetzungsaufträgen für Geschäftszwecke und Erledigung von allgemeinen Büroarbeiten; ferner Handel mit Waren verschiedener Art.

12. Februar 1990
Eric Vaterlaus, technischer Modell- und Formenbau, in Zürich, Ausserdorfstrasse 45, Einzelfirma (Neueintragung). Inhaber: Vaterlaus Eric, von Thalwil, in Opfikon. Einzelunterschrift ist erteilt an: Vaterlaus-Schraner Barbara, von Thalwil, in Opfikon. Herstellung von Giesserei-Modellen und Kunststoff-Formen.

12. Februar 1990
Kurt Stoffel, Systemberatung, in Horgen, Zugerstrasse 30, Einzelfirma (Neueintragung). Inhaber: Stoffel Kurt, von Vals, in Horgen. Systemberatung für PC-Anwendung in der industriellen Fertigung, insbesondere CAD/CAM-Aplikationen und PC-unterstützte Metrologie sowie interaktive Qualitätsüberwachung in der CNC-Fertigung.

12. Februar 1990
Peter Müller, Baugeschäft, in Winterthur (SHAB Nr. 272 vom 21. 11. 1986, S. 4458). Diese Firma ist infolge Geschäftsaufgabe erloschen.

12. Februar 1990
Ilknur Timur-Tuncer, in Affoltern am Albis, Mühlebergstrasse 2, Einzelfirma (Neueintragung). Inhaberin: Timur-Tuncer Ilknur, türkische Staatsangehörige, in Muri AG. Übersetzungsbüro für Deutsch/Türkisch und Türkisch/Deutsch.

12. Februar 1990
Ernst Rellstab, «HAWE»-Hydraulik, in Zürich, Öl-Hydraulik-Geräte (SHAB Nr. 100 vom 2. 5. 1988, S. 1743). Neue Zeichnungsberechtigte: Haldimann Veronika, von Bowil, in Zürich, mit Einzelprokura.

12. Februar 1990
Mane-DV, Martin Neuschwander, in Gossau, Im Grünenhof 11, Einzelfirma (Neueintragung). Inhaber: Neuschwander Martin, von Kleinlützel, in Gossau ZH. Büro für Betriebs-Organisation und Datenverarbeitung.

12. Februar 1990
Oskar Aeschlimann AG, Zweigniederlassung in Zürich 11, Strassen-, Hoch- und Tiefbauarbeiten (SHAB Nr. 49 vom 10. 3. 1989, S. 983), mit Hauptsitz in Zofingen. Neu führt Kollektivunterschrift zu zweien: Honegger Robert, von Mels, in Aarau, Vizedirektor. Neu haben Kollektivprokura zu zweien: Kuert-Koch Elfriede, von Langenthal, in Kappel SO; Schmid Peter, von Hägglingen, in Oberkulm, und Wüthrich Franz, von Trub, in Dulliken.

12. Februar 1990
Fracht AG, Zweigniederlassung in Zürich 4, Durchführung internationaler Transporte usw. (SHAB Nr. 49 vom 10. 3. 1989, S. 983), mit Hauptsitz in Basel. Prokura von Eugenio Ernesto erloschen.

12. Februar 1990
Schweizerische Depositen- und Kreditbank, Zweigniederlassung in Zürich 1 (SHAB Nr. 155 vom 11. 8. 1989, S. 3362), Aktiengesellschaft mit Hauptsitz in Basel. Neu führt Kollektivunterschrift zu zweien: von Gunten Marcel, Vizedirektor; seine Prokura ist erloschen. Neuer Zeichnungsberechtigter ist: Schwaibold Peter, von Zollikon und Frauenfeld, in Zürich, mit Kollektivprokura zu zweien.

12. Februar 1990
Futura Technik AG, Zweigniederlassung in Zumikon, Beratung bei der Entwicklung, Bearbeitung, Beschaffung und Prüfung der Qualität von Fahrzeugteilen aller Art (SHAB Nr. 244 vom 19. 10. 1988, S. 4236), mit Hauptsitz in Schaffhausen. Die Unterschrift von Langthaler Christoff ist erloschen.

12. Februar 1990
Grindlays Bank p.l.c., London, Zweigniederlassung Zürich, in Zürich 3 (SHAB Nr. 16 vom 24. 1. 1990, S. 283), Aktiengesellschaft mit Hauptsitz in London (GB) und erster schweizerischer Zweigniederlassung in Genf. Die Firma der Gesellschaft lautet neu: ANZ Grindlays Bank plc. Dementsprechend lautet auch die Firma dieser Zweigniederlassung nun: **ANZ Grindlays Bank plc, London, Zweigniederlassung Zürich.**

12. Februar 1990
Genossenschaftliche Zentralbank Aktiengesellschaft, Stadtfiliale Oerlikon, Zweigniederlassung in Zürich 11 (SHAB Nr. 169 vom 31. 8. 1989, S. 3618). Neu führt Kollektivunterschrift zu zweien: Savioz Jean-Pierre, von Ollon, in Hofstetten SO.

12. Februar 1990
Genossenschaftliche Zentralbank Aktiengesellschaft, Zweigniederlassung in Zürich 1 (SHAB Nr. 169 vom 31. 8. 1989, S. 3618), mit Hauptsitz in Basel. Neu führt Kollektivunterschrift zu zweien: Savioz Jean-Pierre, von Ollon, in Hofstetten SO. Neu haben Kollektivprokura zu zweien: Jenni Claude, von Niederhünigen, in Dübendorf, und Knecht Bruno, von Zürich, in Birmensdorf ZH.

12. Februar 1990
CTG, in Wetzikon, Ankauf handgemachter Teppiche, Genossenschaft (SHAB Nr. 275 vom 24. 11. 1988, S. 4775). Statuten am 29. 10. 1988 geändert. Neuer Zweck: Unterstützung sozial benachteiligter Personen in Entwicklungs- und Schwellenländern; will durch bezeugen des Wesens wahren christlichen Dienstes der christlichen Gemeinschaft in ihrer Entfaltung beistehen und dieselbe ermutigen, Leben und Arbeit mit dem göttlichen Willen in Beziehung zu bringen; als eine Möglichkeit hilft sie beim Aufbau von Teppichknüpfereien mittels Kapital, Rat und Schulung und beteiligt sich beim Verkauf der Produkte in der ersten Welt. Neue Adresse: Hofstrasse 16.

12. Februar 1990
Hauseigentümer-Verband Zürich, in Zürich 2, Genossenschaft (SHAB Nr. 215 vom 3. 11. 1989, S. 4466). Die Unterschrift von Schellenberg Rudolf sowie die Prokura von Schnoz Norbert erloschen. Neuer Geschäftsleiter mit Kollektivunterschrift zu zweien: Hegetschweiler Rolf, von und in Ottenbach. Neu führen Kollektivunterschrift zu zweien: Schenk Charles François, von Eggiwil, in Auw; Oliver Francisco Paco, nun in Remigen, und Kasper Hans-Rudolf; die Prokuren der beiden letztgenannten erloschen. Neu haben Kollektivprokura zu zweien: Huber Anton, von Zürich, in Hausen am Albis, und Sibon Pascale, von Sigriswil, in Zürich.

12. Februar 1990
Bau- und Siedlungsgenossenschaft Höngg, in Zürich 10 (SHAB Nr. 110 vom 9. 6. 1989, S. 2402). Stangl Franz ist infolge Todes aus der Verwaltung ausgeschieden; Unterschrift erloschen.

12. Februar 1990
Zürcherische Genossenschaft für Schlacht- und Nutzviehabsatz ZGS, in Zürich 10 (SHAB Nr. 21 vom 31. 1. 1990, S. 384). Die Unterschrift von Keller Heinrich ist erloschen. Neuer Geschäftsführer mit Kollektivunterschrift zu zweien: Schwyter Kurt, von Galgenen, in Wollerau.

12. Februar 1990
Milchproduzentengenossenschaft Ausservollikon-Kreuzlen in Liquidation, in Egg (SHAB Nr. 150 vom 1. 7. 1988, S. 2729). Die Liquidation ist durchgeführt. Die Firma ist erloschen.

12. Februar 1990
Procolor, Genossenschaft für Malerarbeiten, in Zürich 3 (SHAB Nr. 257 vom 3. 11. 1988, S. 4440). Künzler Bernard, ist aus dem Vorstand ausgeschieden; seine Unterschrift ist erloschen. Eckhardt Stefan, von Ermatingen, in Bassersdorf, Mitglied des Vorstandes, führt neu Kollektivunterschrift zu zweien.

12. Februar 1990
FIP Fashion Import Partners, Genossenschaft unabhängiger Modehäuser, in Zürich 4 (SHAB Nr. 183 vom 11. 8. 1987, S. 3226). Neue Adresse: Graue Gasse 11, Zürich 1.

12. Februar 1990
Schweizerische Lebensversicherungs- und Rentenanstalt, in Zürich 2, Genossenschaft (SHAB Nr. 149 vom 3. 8. 1989, S. 3238). Die Unterschriften von Gubler Arthur und Wehrle Ernst sowie die Prokuren von Meier Walter, Stettler Fritz und Dr. Zumsteg Hans Jörg sind erloschen.
Schneebeli Ernst ist nicht mehr Direktor, sondern nun stellvertretender Generaldirektor; er führt weiterhin Kollektivunterschrift zu zweien.
Baumann Johann und Socchi Andrea sind nicht mehr stellvertretende Direktoren, sondern nun Direktoren; sie führen weiterhin Kollektivunterschrift zu zweien.
Dr. Roncoroni Pier-Luigi ist nicht mehr Vizedirektor, sondern nun stellvertretender Direktor; er führt weiterhin Kollektivunterschrift zu zweien. Neuer Vizedirektor mit Kollektivunterschrift zu zweien: Zingg Andreas; seine Prokura ist erloschen.
Neu haben Kollektivprokura zu zweien: Bieler Rudolf, von Solothurn, in Littau; Castellano Mario, von und in Zürich; Forster Robert, von Hugelshofen, in Wädenswil; Häfeli Werner, von Seengen, in Hermetschwil-Staffeln; Keller Walter, von Döttingen, in Zürich; Lagerström Andreas, schwedischer Staatsangehöriger, in Zürich; Lienhard Romano, von Holziken, in Baden; Liniger Markus, von Wohlen bei Bern, in Oberrohrdorf; Meier Karl, von Deitingen, in Zürich; Peter Hans, von Pfaffnau, in Mägenwil; Rutschmann Fredy, von Bleienbach, in Amriswil; Schwendeler Peter, von Vorderthal, in Zürich; Sohmer Rita, von Romanshorn, in Zürich; Thurnherr Peter, von und in Zürich, und Tobler Theodor, von und in Zürich.

12. Februar 1990
Schweizerischer Verband evangelischer Arbeitnehmer SVEA, in Zürich 4, Verein (SHAB Nr. 252 vom 29. 10. 1985, S. 4057). Die Unterschriften von Maron Martin und Frick Helmut sind erloschen. Neu führen Kollektivunterschrift zu zweien: Weiss Edgar, von Winterthur, in Beringen, Präsident des Zentralvorstandes und Mitglied der Geschäftsleitung, und Koch Hans Jakob, von Müllheim TG, in Oberentfelden, Mitglied der Geschäftsleitung.

12. Februar 1990
Moor Data (Europa) AG [Moor Data (Europe) SA] [Moor Data (Europe) Ltd], in Regensdorf, Bahnstrasse 58/60, Aktiengesellschaft (Neueintragung). Statutendatum: 12. 12. 1989. Zweck: Übernahme von technischen Vertretungen von Datenverarbeitungsanlagen und Programmen vorwiegend überseeischer Hersteller für den europäischen Markt, Abgabe von Vertretungslizenzen an einzelne europäische Konzerngesellschaften sowie Überwachung und Koordination der Tochtergesellschaften in diesem Markt; kann auch mit diesen Produkten Grosskunden im europäischen Markt direkt beliefern sowie Grundeigentum erwerben, verwalten und veräussern. Grundkapital: Fr. 250 000, voll liberiert, 250 Namenaktien zu Fr. 1000. Publikationsorgan: SHAB. Verwaltungsrat von 1 oder mehreren Mitgliedern: Dr. Moor Beat, von Zürich und Basel, in Zürich, Präsident; Meile Urs, von Mosnang, in Cavino, Mitglied, und Rudin Peter, von Basel und Arboldswil, in Fällanden, Mitglied, alle mit Kollektivunterschrift zu zweien.

12. Februar 1990
Monaspa Holding AG (Monaspa Holding SA) (Monaspa Holding Ltd), in Zürich, Rennweg 32, Zürich 1, c/o The Spada Organization AG, Aktiengesellschaft (Neueintragung). Statutendatum: 7. 2. 1990. Zweck: Übernahme und Verwaltung von Beteiligungen an Unternehmungen sowie Ausübung von Hilfsfunktionen für diese Unternehmungen und deren Finanzierung. Grundkapital: Fr. 50 000, mit Fr. 20 000 liberiert, 50 Namenaktien zu Fr. 1000. Publikationsorgan: SHAB. Verwaltungsrat von 1 oder mehreren Mitgliedern: Dr. Schürmann Hans-Jürg, von Werthenstein, in Zürich, ist einziges Mitglied mit Einzelunterschrift.

12. Februar 1990
Wirtschafts- und Privatbank, in Zürich 4 (SHAB Nr. 18 vom 26. 1. 1990, S. 321). Die Generalversammlung vom 23. 1. 1990 hat die Fusion mit der WPZ Zürich AG, in Zürich 4, beschlossen. Demnach gehen die Aktiven und Passiven der WPZ Zürich AG gemäss Fusionsvertrag vom 22. 1. 1990 und Fusionsbilanz per 1. 1. 1990 im Sinne von Art. 748 OR an die Wirtschafts- und Privatbank über, die bereits sämtliche Aktien der übernommenen Gesellschaft besitzt. Dabei erlöschen diese Aktien, und das Grundkapital der übernehmenden Gesellschaft bleibt unverändert.

12. Februar 1990
WPZ Zürich AG, in Zürich 4, Finanzierung industrieller, kommerzieller und finanzieller Unternehmungen in der Schweiz und im Ausland usw. (SHAB Nr. 18 vom 26. 1. 1990, S. 321). Die Generalversammlung vom 23. 1. 1990 hat die Fusion mit der Wirtschafts- und Privatbank, in Zürich 4, beschlossen. Demnach gehen die Aktiven und Passiven im Sinne von Art. 748 OR auf die Wirtschafts- und Privatbank über. Die WPZ Zürich AG ist aufgelöst.

12. Februar 1990
Renault Zürich SA, in Zürich 4, Ankauf, Verkauf, Service und Reparatur von Renault-Fahrzeugen (SHAB Nr. 6 vom 10. 1. 1990, S. 90). Fasola Gino ist aus dem VR (Verwaltungsrat) ausgeschieden; er führt nicht mehr Kollektivunterschrift zu zweien, sondern hat neu Kollektivprokura zu zweien. Neues Mitglied des VR: Feller Christian, von Uetendorf, in Essertines-sur-Yverdon, mit Kollektivunterschrift zu zweien.

12. Februar 1990
Universale Rückversicherungs-Aktiengesellschaft, in Zürich 2 (SHAB Nr. 4 vom 7. 1. 1988, S. 51). Dr. Luggen Peter ist aus dem VR (Verwaltungsrat) ausgeschieden; seine Unterschrift sowie diejenige von Grob Hans G. sind erloschen. Neues Mitglied des VR: Pfiffner Robert, von Mels, in Ennetbürgen, mit Kollektivunterschrift zu zweien. Neuer Zeichnungsberechtigter: Karli Arthur, von Zürich und Zufikon, in Greifensee, Direktor, mit Kollektivunterschrift zu zweien.

13. Februar 1990
Lasopart AG, in Zürich 2, Grundstücke und Liegenschaften usw. (SHAB Nr. 280 vom 1. 12. 1986, S. 4590). Statuten am 12. 2. 1990 geändert. Neue Firma: **Parterra AG.**

13. Februar 1990
Alusuisse-Lonza Services AG, in Zürich 8, Erbringen von Dienstleistungen als Konzerngesellschaft der Alusuisse-Lonza Holding AG (SHAB Nr. 24 vom 5. 2. 1990, S. 437). Neuer stellvertretender Generaldirektor mit Kollektivunterschrift zu zweien: Syz Dieter M., von Zürich, in Mettmenstetten.
Neue Direktoren mit Kollektivunterschrift zu zweien: Bellwald Andreas, von Wiler (Lötschen), in Brig; Dr. Bosshard Ernst, von Steinmaur, in Gossau ZH; Damon Dominique, französische Staatsangehörige, in Boulogne-Billancourt (F); Dr. Geniets Luc, belgischer Staatsangehöriger, in Henggart; Dr. Huber Walter R., von Rüschlikon, Langnau am Albis und Zürich, in Zollikon; Dr. Keller Robert, von Zürich, in Meilen; Kissling Rudolf, von Thun, in Herrliberg; Koller Josef, von Meierskappel, in Dietlikon; Mordasini Karl, von Zürich und Crana, in Neuhausen am Rheinfall; Müller Kurt, von Uznach, in Horw; Notter Eduard A., von Niederrohrdorf, in Hombrechtikon; Dr. Pattis Peter, italienischer Staatsangehöriger, in Herrliberg; Dr. Schiltknecht Friedrich, von Münchwilen TG und Dübendorf, in Bottmingen; Schorderet Georges, von Montévraz und Zénauva, in Egg bei Zürich; Wolfensberger Kurt, von Bauma, in Winterthur, und Zehnder Jürg, von Winterthur und Ettenhausen, in Uitikon.
Neue Vizedirektoren mit Kollektivunterschrift zu zweien: Angehrn Guido, von Muolen, in Zürich; Bartholot Günter, deutscher Staatsangehöriger, in Kreuzlingen; Bühler Hans, von Sigriswil, in Stallikon; Burkhalter Peter, von Langnau im Emmental, in Stäfa; De Stefani Giorgio, von Torricella-Taverne, in Savosa; Dietrich Heinz, von Därligen, in Wetzikon ZH; Eaton Hart, Gerald H., britischer Staatsangehöriger, in Küsnacht ZH; Forster Johann, von Zürich und Sulgen, in Bonstetten; Frankenfeldt Ralph E., britischer Staatsangehöriger, in Zollikon; Dr. Furrer Peter, von Wildberg, in Pfungen; Gilgen Paul, von Wahlern, in Herisau; Ginesta Enrique, von Stäfa, in Meilen; Dr. Iselin Peter, von Basel, in Baar; Jungblut Gottfried, deutscher Staatsangehöriger, in Wehr (D); Kasper Hans Jörg, von Klosters-Serneus, in Meilen; Dr. Leupp Jürg, von Winterthur und Beggingen, in Dachsen; Locher Martin, von Güttingen, in Jona; Oeberg Nils, schwedischer Staatsangehöriger, in Oberengstringen; Dr. Pasternak Ricardo, österreichischer Staatsangehöriger, in Zürich; Pedrini Arturo, von Osco, in Rorbas; Rix Reinhard, von und in Volketswil, und Dr. Severus-Laubenfeld Harald, österreichischer Staatsangehöriger, in Schaffhausen.
Neu haben Kollektivprokura zu zweien: Dr. Bauder Ulrich, deutscher Staatsangehöriger, in Oehningen (D); Bernhauser Eduard, von Zürich, in Russikon; Dr. Bichsel Heinz, von Lützelflüh und Neuhausen am Rheinfall, in Neuhausen am Rheinfall; Bischofberger Ernst, von und in Zürich; Bolliger Martin, von Schmiedried, in Venthöne; Bregenzer René, von Ingenbohl, in Neuhausen am Rheinfall; Brennwald Robert, von Zürich und Männedorf, in Meilen; Dr. Buxmann Kurt, deutscher Staatsangehöriger, in Sierre; Ciragan Behcet, türkischer Staatsangehöriger, in Zürich; Dean Robert, britischer Staatsangehöriger, in Laufen-Uhwiesen; Dr. Erhardt Samuel, von Bremgarten bei Bern, in Bern; Eid Abdel Rahman, ägyptischer Staatsangehöriger, in Birmensdorf ZH; Faisst Dieter, von Zürich, in Winterthur; Fasnacht Pierre, von Muntelier, in Rüschlikon; Forrer Kurt, von Schaffhausen, in Zürich; Gréco Antonio, französischer Staatsangehöriger, in Zürich; Hafner Ruth, von und in Zürich; Heinzmann Ulrich, von Visperterminen, in Zumikon; Held Johann-Peter, von Maladers, in Zürich; Hilge Bernhard, von Adliswil, in Mettmenstetten; Homburger Volker, deutscher Staatsangehöriger, in Hilzingen (D); Hüninger Hans-Rudolf, von Schaffhausen, in Winterthur; Dr. Jaccard Robert, von Sainte-Croix und Basel, in Zollikon; Käslin Kurt, von Luzern und Beckenried, in Küsnacht ZH; Lachner Friedrich, von und in Schwerzenbach; Lehmann Beat, von Luzern, in Suhr; Dr. Maletinsky Vaclav, von Obersiggenthal, in Schaffhausen; Meier Hans, von Rafz, in Niederglatt; Meyer Josef, von Büron und Nottwil, in Arni AG; Dr. Mizrah Tiberiu, deutscher Staatsangehöriger, in Schaffhausen; Onder Harald, österreichischer Staatsangehöriger, in Wetzikon ZH; Pasche Marc L., von Genf und Ferlens VD, in Oberwil-Lieli; Reznik Israel, von und in Zollikon; Dr. Schenk Hans Jürg, von und in Aarau; Schraner Franz, von Wil AG, in Oberengstringen; Dr. Schürer Elisabeth, von Bern, in Zürich; Dr. Steinegger Alfred, von Altendorf, in Venthöne; Steinhauer Hugo, von Riggisberg, in Stäfa; Tardent Philippe, von Ormont-Dessous, in Bassersdorf; Dr. Textor Marcus, von Winterthur, in Schaffhausen; Théron Jean-Luc, französischer Staatsangehöriger, in Dübendorf; Thurnherr Kurt, von Djepoldsau, in Horgen; Dr. Tischhauser Andreas, von Grabs, in Egg bei Zürich; Dr. Völlinger Bernard, von Zurzach, in Kilchberg ZH; Vogel Georg, von Basel, in Zürich; Walter Juris, von Zürich, in Schaffhausen; Warburg Donald M. C., britischer Staatsangehöriger, in Zürich; Warner Jochen, von und in Zürich; Weber Hermann, von Gächlingen, in Neuhausen am Rheinfall; Wehrle Siegwald, von Küsnacht ZH, in Jona; Weidmann Peter, von Zürich, in Stäfa; Weiss Franz, von Sulz AG, in Zollikon; Dr. Wiedmer Edwin, von Langnau im Emmental, in Neuhausen am Rheinfall; Wijers Paulus, niederländischer Staatsangehöriger, in Marthalen; Wirth Otto E., von Unterstammheim, in Russikon, und Würgler Rolf, von Gontenschwil, in Egg bei Zürich.

13. Februar 1990
Montraiteur AG, in Zürich 1 (SHAB Nr. 117 vom 20. 6. 1989, S. 2558). Das Konkursverfahren wurde mit Verfügung des Konkursrichters des Bezirksgerichts Zürich vom 24. 1. 1990 als geschlossen erklärt. Die Firma wird von Amtes wegen gelöscht.

13. Februar 1990
Odag Aktiengesellschaft Dinhard, in Dinhard, Herstellung von und Handel mit Obstprodukten (SHAB Nr. 107 vom 6. 6. 1989, S. 2330). Das Konkursverfahren wurde mit Verfügung des Konkursrichters des Bezirksgerichts Winterthur vom 12. 1. 1990 als geschlossen erklärt. Die Firma wird von Amtes wegen gelöscht.

13. Februar 1990
Funtrade AG, bisher in Zürich 11, Waren aller Art; Finanzgeschäfte usw. (SHAB Nr. 170 vom 1. 9. 1989, S. 3634). Statuten am 12. 1. 1990 geändert. Neuer Sitz: Urdorf. Adresse: Schützenstrasse 31, Gewerbehaus 2000. Neues Mitglied des VR (Verwaltungsrates) und zugleich Delegierter desselben mit Einzelunterschrift: Vogelsanger Rolf, von Schaffhausen, in Bubikon. Bumbach Renzo ist nicht mehr einziges Mitglied des VR, sondern nun Präsident desselben; er führt weiter Einzelunterschrift.

13. Februar 1990
PNO-Verlags AG, in Affoltern am Albis, verlegerische Tätigkeit im Musikalienhandel (SHAB Nr. 252 vom 28. 10. 1988, S. 4359). Das Konkursverfahren wurde mit Verfügung des Konkursrichters des Bezirksgerichts Affoltern vom 31. 1. 1990 als geschlossen erklärt. Die Firma wird von Amtes wegen gelöscht.

13. Februar 1990
Realfact AG, bisher in Zürich 2, EDV-Beratung (SHAB Nr. 211 vom 30. 10. 1989, S. 4386). Statuten am 31. 1. 1990 geändert. Neuer Sitz: Dübendorf. Adresse: Bahnhofstrasse 60. Krähenmann Kurt ist nicht mehr Delegierter des Verwaltungsrates, er bleibt jedoch weiterhin Mitglied desselben; er führt nicht mehr Einzelunterschrift, sondern nun Kollektivunterschrift zu zweien.

13. Februar 1990
Pro Rahmen AG, in Neftenbach, Waren aller Art, insbesondere Bilderleisten und Bilderrahmen (SHAB Nr. 264 vom 11. 11. 1988, S. 4583). Rasswalder Brigitte und Canonica Delio sind aus dem VR (Verwaltungsrat) ausgeschieden; die Unterschrift des Erstgenannten ist erloschen. Fricker Oskar, nun einziges Mitglied des VR, führt neu Einzelunterschrift.

13. Februar 1990
Cottagon SA, in Zürich 8, Beteiligung an anderen Unternehmungen, Verwaltung von Vermögenswerten usw. (SHAB Nr. 157 vom 15. 8. 1989, S. 3401). Neue Mitglieder des Verwaltungsrates: Scheitz Franz J., deutscher Staatsangehöriger, in Ebenhausenzell (D), Präsident, und Dr. Schärli Franz, von Zell LU, in St. Gallen; beide mit Einzelunterschrift.

13. Februar 1990
NIOE Nostalgie Istanbul Orient Express AG, in Egg (SHAB Nr. 104 vom 6. 5. 1988, S. 1843). Neues Mitglied des Verwaltungsrates: Züger Eduard; er ist nicht mehr Direktor und führt weiter Kollektivunterschrift zu zweien. Neuer Zeichnungsberechtigter: Bürgin Friedrich, von Schaffhausen, in Zürich, mit Kollektivprokura zu zweien.

13. Februar 1990
Werdbau AG, Zürich, in Zürich 4 (SHAB Nr. 183 vom 10. 8. 1982, S. 2593). Zuberbühler Max ist aus dem VR (Verwaltungsrat) ausgeschieden; seine Unterschrift ist erloschen. Roost Roland, Mitglied des VR, ist nun zugleich Präsident desselben; er führt weiter Kollektivunterschrift zu zweien. Neues Mitglied des VR mit Kollektivunterschrift zu zweien: Buchs Michel, von Fribourg, Matran und Jaun, in Cheseaux-sur-Lausanne.

13. Februar 1990
Elco Management AG, in Zürich 11, Erbringung von Management-Dienstleistungen (SHAB Nr. 154 vom 10. 8. 1989, S. 3341). Neuer Zeichnungsberechtigter: Wagner Jindrich, von und in Küsnacht ZH, mit Kollektivprokura zu zweien.

13. Februar 1990
Tedag Dichtungstechnik und Industriebedarf AG, in Winterthur I, Maschinen- und Apparatebestandteile (SHAB Nr. 204 vom 3. 9. 1986, S. 3412). Schäffler Willi ist aus dem VR (Verwaltungsrat) ausgeschieden; seine Unterschrift ist erloschen. Würmli Sonja, Mitglied des VR, führt weiterhin Kollektivunterschrift zu zweien, nun jedoch ohne weitere Einschränkung. Neu hat Kollektivprokura zu zweien: Schlittler Hans-Rudolf, von Niederurnen, in Winterthur.

13. Februar 1990
Litton International AG, in Zürich 11, Beteiligung an Unternehmungen (SHAB Nr. 235 vom 1. 12. 1989, S. 4869). Statuten am 31. 1. 1990 geändert. Die eintragungspflichtigen Tatsachen haben dadurch keine Änderung erfahren.

13. Februar 1990
Arab Bank (Switzerland) Ltd, in Zürich 1, Aktiengesellschaft (SHAB Nr. 186 vom 25. 9. 1989, S. 3918). Neu haben Kollektivprokura zu zweien, beschränkt auf den Geschäftskreis des Hauptsitzes: Anderegg Marianne, von Wangen an der Aare, in Zürich, und Marzan Bruna, italienische Staatsangehörige, in Zürich.

13. Februar 1990
O. Wenaweser & Dr. Wolfensberger AG, in Zürich 8, Architektur- und Ingenieurbüro (SHAB Nr. 155 vom 9. 7. 1987, S. 2762). Neue Zeichnungsberechtigte: Beck Gerhard, liechtensteinischer Staatsangehöriger, in Egg bei Zürich, und Dr. Matousek Miroslav, tschechoslowakischer Staatsangehöriger, in Schwerzenbach, Direktoren; beide mit Einzelunterschrift.

13. Februar 1990
Fei AG, in Zürich 12, Waren aus landwirtschaftlicher Produktion (SHAB Nr. 38 vom 23. 2. 1989, S. 749). De Montmollin Jacques, Micheloni Marilena und Rotilio Gino sind aus dem VR (Verwaltungsrat) ausgeschieden; Unterschriften erloschen. Di Giuseppe Dino Gabriele, Mitglied des VR, ist nun Präsident desselben, und Grassi Ulrich Stefan, Mitglied des VR, ist nun Vizepräsident desselben; beide führen nicht mehr Kollektiv-, sondern nun Einzelunterschrift. Neues Mitglied des VR ohne Zeichnungsbefugnis: Züger Christine, von Altendorf, in Jona.

13. Februar 1990
Mepa Data AG, bisher in Kloten, Dienstleistungen auf dem Gebiete der EDV (SHAB Nr. 238 vom 12. 10. 1988, S. 4143). Statuten am 1. 2. 1990 geändert. Neuer Sitz: Nürensdorf. Adresse: Alte Winterthurerstrasse 33.

13. Februar 1990
Jäggi & Hafter Aktiengesellschaft, Zürich, in Zürich 6, Hoch- und Tiefbaugeschäft (SHAB Nr. 210 vom 11. 9. 1987, S. 3617). Neuer Zeichnungsberechtigter: Giuliani Felix, von und in Rümlang, mit Kollektivprokura zu zweien für das Gesamtunternehmen.

13. Februar 1990
Jäggi & Hafter Aktiengesellschaft, Zürich, Zweigniederlassung Regensdorf, in Regensdorf, Hoch- und Tiefbaugeschäft (SHAB Nr. 210 vom 11. 9. 1987, S. 3617), mit Hauptsitz in Zürich 6. Neuer Zeichnungsberechtigter: Giuliani Felix, von und in Rümlang, mit Kollektivprokura zu zweien.

13. Februar 1990
Willy Keller AG, in Oetwil an der Limmat, Übernahme von Vertretungen aller Art usw. (SHAB Nr. 1 vom 3. 1. 1989, S. 2). Neues Mitglied des VR (Verwaltungsrates): Keller Ruth, mit Einzelunterschrift; Prokura erloschen. Keller Willy, bisher einziges Mitglied des VR, nun Präsident dessselben; er führt weiterhin Einzelunterschrift.

13. Februar 1990
Scana-Lebensmittel AG, in Regensdorf (SHAB Nr. 209 vom 26. 10. 1989, S. 4350). Neuer Vizedirektor mit Kollektivunterschrift zu zweien: Lasen Peter, nun in Hüttikon; Prokura erloschen.

13. Februar 1990
Euroactividade (Schweiz) AG, in Zürich 11, Dienstleistungen aller Art auf dem Gebiet der Vermittlung des Verkaufs und der Vermietung von Ferienwohnungen (SHAB Nr. 33 vom 16. 2. 1990, S. 622). Neue Zeichnungsberechtigte: Reisacher Werner, von Genf, in Zug, und Bongulielmi Giorgio, von Brusio, in Thalwil; beide mit Kollektivunterschrift zu zweien.

13. Februar 1990
First Austrian Finanz AG, in Zürich 1, entgeltliche Beratung in allen Fragen der Vermögensanlage (SHAB Nr. 201 vom 16. 10. 1989, S. 4189). Neuer Zeichnungsberechtigter: Fetz Umberto, von Domat/Ems, in Meilen, Direktor, mit Kollektivunterschrift zu zweien.

13. Februar 1990
AG für Nutzfahrzeuge, Schlieren, in Schlieren, Handel mit Automobilen, insbesondere mit Nutzfahrzeugen usw. (SHAB Nr. 70 vom 26. 3. 1987, S. 1173). Die Vorschriften von Art. 748 OR sind eingehalten worden. Die Firma ist erloschen.

13. Februar 1990
Luxor-Lichttechnik AG, in Niederhasli, Projektierung von lichttechnischen Anlagen und Handel mit Beleuchtungsgeräten (SHAB Nr. 227 vom 1. 10. 1987, S. 3857). Steiner Milica, Prokuristin, wohnt nun in Niederhasli.

13. Februar 1990
Pharmacia -pdf- (Schweiz) AG, in Dübendorf, pharmazeutische Produkte, Separationsprodukte, Diagnostika und ähnliche Produkte (SHAB Nr. 146 vom 27. 6. 1988, S. 2652). Heinimann Urs ist aus dem Verwaltungsrat ausgeschieden; Unterschrift erloschen. Neuer Direktor mit Einzelunterschrift: Amstutz Urs; Prokura erloschen. Neue Zeichnungsberechtgte: Bähler Ernst, von Uebeschi, in Maur; Dr. Gysi Jürg, von Unterseen, in Uster; Herzog Karl, von Luzern, in Freienstein-Teufen; Milesi Luciano, von La Roche, in Kloten, und Ofner Bruna, von Zürich und Rossa, in Adliswil; alle fünf mit Kollektivprokura zu zweien.

13. Februar 1990
Swilux AG, in Zürich, Haushalts-, Industrie- und Restaurationsprodukte (SHAB Nr. 160 vom 15. 7. 1987, S. 2849). Statuten am 23. 1. 1990 geändert. Durch Ausgabe von 200 neuen Namenaktien zu Fr. 500 ist das Grundkapital von Fr. 50 000 auf Fr. 150 000, zerlegt in 100 Inhaberaktien zu Fr. 500 und 200 Namenaktien zu Fr. 500, erhöht worden; es ist voll liberiert. Neue Adresse: Witikonerstrasse 244, Zürich 7.

13. Februar 1990
Intermeridian AG, in Zürich 8, Dienstleistungen im Zusammenhang mit Buchhaltung, Inkasso usw. (SHAB Nr. 208 vom 25. 10. 1989, S. 4330). Die Unterschrift von Slaviero Marc ist erloschen.

13. Februar 1990
Enviro Institut für integrierten Umweltschutz AG, in Zürich 11 (SHAB Nr. 84 vom 2. 5. 1989, S. 1798). Die Unterschrift von Dr. Kiefer Bernd ist erloschen.

13. Februar 1990
Cesa AG, in Zürich 10, Waren aller Art, insbesondere alle Arten von Orient- und Maschinenteppichen usw. (SHAB Nr. 3 vom 6. 1. 1986, S. 22). Diese Gesellschaft ist tatsächlich aufgelöst und liquidiert. Die Firma ist erloschen. (Eintragung mit Ermächtigung der Aufsichtsbehörde vom 8. 1. 1990.)

13. Februar 1990
Arcta AG, in Zürich 4, bezweckt die publizistische Bearbeitung des internationalen Fremdenverkehrs (SHAB Nr. 135 vom 16. 6. 1981, S. 1921). Knaus Huldreich Roland ist aus dem Verwaltungsrat ausgeschieden; seine Unterschrift ist erloschen.

13. Februar 1990
Perofer AG, in Kloten, Nachweis und Vermittlung von internationalen Handelsgeschäften usw. (SHAB Nr. 288 vom 9. 12. 1988, S. 5016). Diese Gesellschaft ist tatsächlich aufgelöst und liquidiert. Die Firma ist erloschen. (Eintragung mit Ermächtigung der Aufsichtsbehörde vom 8. 1. 1990.)

13. Februar 1990
Zerozero Treuhand AG, in Zürich 3, Treuhandgeschäfte aller Art sowie Unternehmensberatung usw. (SHAB Nr. 179 vom 4. 8. 1988, S. 3236). Neue Adresse: Waffenplatzstrasse 10, in Zürich 2 (eigene Büros). Vogelsanger Heinz, einziges Mitglied des Verwaltungsrates, wohnt nun in Fällanden.

13. Februar 1990
Sawerta AG für Sachwerte, in Zürich 7, Handel mit Grundstükken usw. (SHAB Nr. 132 vom 12. 6. 1987, S. 2362). Diese Gesellschaft ist tatsächlich aufgelöst und liquidiert. Die Firma ist erloschen. (Eintragung mit Ermächtigung der Aufsichtsbehörde vom 8. 1. 1990.)

13. Februar 1990
JML Jürg M. Lattmann Holding AG, in Zürich 6 (SHAB Nr. 97 vom 28. 4. 1988, S. 1691). Kuhn Jürg ist aus dem Verwaltungsrat ausgeschieden; Unterschrift erloschen.

13. Februar 1990
Kron & Arve AG, in Zürich 1, Erbringung von Dienstleistungen im Bereiche der Rechtsberatung usw. (SHAB Nr. 45 vom 6. 3. 1989, S. 897). Neue Zeichnungsberechtigte sind: Arve Birgitta, schwedische Staatsangehörige, in Zürich, mit Kollektivprokura zu zweien, und von Piechowski Beate, österreichische Staatsangehörige, in Maur, mit Kollektivprokura zu zweien.

13. Februar 1990
Tovenca AG, in Maur, Entwicklung und Herstellung von Klebstoffen aller Art usw. (SHAB Nr. 259 vom 5. 11. 1984, S. 3925). Stiefel Heiner ist nicht mehr Vizedirektor, sondern nun Direktor; er führt weiterhin Kollektivunterschrift zu zweien.

13. Februar 1990
Kuoni Transport AG, in Zürich 5 (SHAB Nr. 176 vom 11. 9. 1989, S. 3742). Neuer Vizedirektor mit Kollektivunterschrift zu zweien, beschränkt auf den Geschäftskreis des Hauptsitzes: Graf Wilhelm; seine Prokura ist erloschen. Neu hat Kollektivprokura zu zweien, beschränkt auf den Geschäftskreis des Hauptsitzes: Minder Heinz, von und in Illnau-Effretikon.

13. Februar 1990
Schmidiger & Rosasco AG, in Zürich 10, Führung eines Ingenieurbüros für Installationsplanung (SHAB Nr. 252 vom 28. 10. 1988, S. 4359). Die Prokura von Staub Josef ist erloschen.

13. Februar 1990
Guardian Rückversicherungs-Gesellschaft, in Zürich 2, Aktiengesellschaft (SHAB Nr. 251 vom 27. 10. 1988, S. 4339). Keller Thomas ist infolge Todes aus dem Verwaltungsrat ausgeschieden; seine Unterschrift ist erloschen. Neu hat Kollektivprokura zu zweien: Meier Bernhard, von Schneisingen, in Adliswil.

13. Februar 1990
Walser Consulting AG, in Rüschlikon, Erbringung von Dienstleistungen auf dem Versicherungssektor (SHAB Nr. 46 vom 25. 2. 1988, S. 753). Neu haben Kollektivprokura zu zweien: Schoch Reto, von Bäretswil, in Thalwil, und Duschinger Peter, von Zürich, in Thalwil.

13. Februar 1990
SR-Siebdruck + Display AG, bisher in Ottenbach (SHAB Nr. 178 vom 13. 9. 1989, S. 3777). Statuten am 11. 1. 1990 geändert. Neuer Sitz: Zürich. Adresse: Birmensdorferstrasse 541, in Zürich 9. Hutter Eduard ist nicht mehr Präsident des VR (Verwaltungsrates); er bleibt jedoch Mitglied desselben und führt weiter Kollektivunterschrift zu zweien. Keller Hans, Mitglied des VR, ist nun auch zugleich Präsident desselben; er führt weiter Kollektivunterschrift zu zweien.

13. Februar 1990
Probauplan AG, in Zürich 11, Durchführung von Planung, Projekt- und Bauleitung (SHAB Nr. 10 vom 14. 1. 1988, S. 150). Neue Adresse: Rousseaustrasse 10, Zürich 10.

13. Februar 1990
Air de Cologne A de C AG, in Opfikon, Erbringung von Dienstleistungen auf dem Gebiet des Transportwesens (SHAB Nr. 150 vom 1. 7. 1988, S. 2727). Mit Beschluss der Generalversammlung vom 31. 1. 1990 hat sich die Gesellschaft aufgelöst. Die Liquidation wird unter der Firma **Air de Cologne A de C AG in Liquidation** durchgeführt. Dr. Kammermann Urs ist aus dem Verwaltungsrat ausgeschieden; seine Unterschrift sowie diejenige von Mark Andreas ist erloschen. Liquidatorin ist die R + M AG, Treuhandgesellschaft, Zürich. Liquidationsadresse: Kilchbergstrasse 124, Zürich 2.

13. Februar 1990
Maerz-Ofenbau AG, in Zürich 2 (SHAB Nr. 244 vom 14. 12. 1989, S. 5034). Die Unterschrift von Schürmann Peter R. ist erloschen.

13. Februar 1990
Distral AG, in Zürich 8, Beratung von Unternehmen usw. (SHAB Nr. 216 vom 6. 11. 1989, S. 4490). Die Unterschriften von Dr. Weber Bruno und Dr. Gomez Peter sind erloschen. Neuer Zeichnungsberechtigter: Bammatter Martino Paul, von Zürich und Naters, in Kilchberg ZH, Direktor, mit Kollektivunterschrift zu zweien.

13. Februar 1990
Awida AG, in Zürich 9, Dienstleistungen im betrieblichen Rechnungswesen (SHAB Nr. 296 vom 19. 12. 1988, S. 5152). Die Prokuren von Leutwyler Peter, und Erb Daniel sind erloschen.

13. Februar 1990
Dr. Höller Vermögensverwaltung und Anlageberatung AG, in Zürich 1 (SHAB Nr. 85 vom 3. 5. 1989, S. 1825). Kobler Rosa ist aus dem VR (Verwaltungsrat) ausgeschieden; Unterschrift erloschen. Neues Mitglied des VR mit Kollektivunterschrift zu zweien: Rüegg-Fabini Traute; ihre Prokura ist erloschen. Stüssi Peter, Mitglied des Verwaltungsrates, wohnt nun in Winterthur.

13. Februar 1990
Cafeteria Jasmin AG in Liquidation, in Zürich 8 (SHAB Nr. 140 vom 20. 6. 1986, S. 2406). Die Liquidation ist durchgeführt. Die Firma ist erloschen.

13. Februar 1990
Moor Electronic AG, in Regensdorf (SHAB Nr. 2 vom 4. 1. 1990, S. 17). Neuer Geschäftsführer: Bühlmann René, von Lindau, in Erlenbach ZH, mit Kollektivunterschrift zu zweien. Neue Zeichnungsberechtigte: Lengacher Beat, von Aeschi bei Spiez, in Pfäffikon; Kottmann Sigmund, von Schongau, in Hägglingen, und Ledermann Armin, von Madiswil, in Nürensdorf; alle drei mit Kollektivprokura zu zweien.

13. Februar 1990
Moor Data Direct AG, in Regensdorf, Dienstleistungen an EDV-Produkten (SHAB Nr. 180 vom 15. 9. 1989, S. 3810). Neuer Zeichnungsberechtigter: Müller Albert, von Niederbipp, in Seengen, Geschäftsführer, mit Kollektivunterschrift zu zweien.

13. Februar 1990
Guinness Mahon (Zürich) AG, in Zürich 1, Betrieb einer Bank (SHAB Nr. 299 vom 22. 12. 1988, S. 5200). Lord Croham Douglas; Paul Julian B., Dr. Schilling Peter, Flight Howard E., und Dr. Scherrer Werner L., sind aus dem VR (Verwaltungsrat) ausgeschieden; ihre Unterschriften sind erloschen. Neues Mitglied des VR und zugleich Präsident desselben mit Kollektivunterschrift zu zweien: Lord Douro Charles, britischer Staatsangehöriger, in London (GB).

13. Februar 1990
Umiker Finanz AG, in Russikon (SHAB Nr. 206 vom 23. 10. 1989, S. 4290). Umiker Tancredi, Mitglied des Verwaltungsrates und Direktor, wohnt nun in Oetwil an der Limmat.

13. Februar 1990
IKO Software Service Zürich AG, in Zürich 9 (SHAB Nr. 222 vom 14. 11. 1989, S. 4619). Bonny Jean-Pierre ist aus dem VR (Verwaltungsrat) ausgeschieden; Unterschrift erloschen. Neues Mitglied des VR: Markwalder Nicolas, von Aarau und Obersiggenthal, in Frauenkappelen, mit Kollektivunterschrift zu zweien.

13. Februar 1990
Royal Invest AG, in Zürich 3, Beteiligungen (SHAB Nr. 231 vom 27. 11. 1989, S. 4789). Neue Adresse: Limmatquai 122, Zürich 1.

13. Februar 1990
Hans H. Kristensen Travel SA, in Zürich 6 (SHAB Nr. 273 vom 24. 11. 1987, S. 4569). Die Vorschriften betreffend Art. 748 OR sind beobachtet worden. Die Firma wird daher im Handelsregister gelöscht.

13. Februar 1990
Schmid, Rhyner AG, in Adliswil, Farben, Lacke usw. (SHAB Nr. 185 vom 22. 9. 1989, S. 3897). Neuer Zeichnungberechtigter: Mosimann Roger, von Zug, in Cham, mit Kollektivprokura zu zweien.

13. Februar 1990
Contempora AG, in Zürich 8, Textilien und Einrichtungsgegenstände (SHAB Nr. 138 vom 17. 6. 1974, S. 1653). Neues Mitglied und zugleich Präsidentin und Delegierte des VR (Verwaltungsrates); Kleinselbeck Juliette, nun Bürgerin von Meilen und weiterhin von Zürich, nun in Jona; sie führt weiterhin Einzelunterschrift. Weiteres neues Mitglied des Verwaltungsrates mit Einzelunterschrift: Kleinselbeck Ludger, von Meilen, in Jona.

13. Februar 1990
Ozalid AG, in Zürich 9, Ozalid- und andere Lichtpauspapiere und Folien usw. (SHAB Nr. 21 vom 31. 1. 1990, S. 383). Die Unterschrift von Dr. Gygax Hans Rudolf, ist erloschen.

13. Februar 1990
Helbling Ingenieurunternehmung AG, in Zürich 9, Durchführung von Energie-, Anlagen- und Bauplanungen (SHAB Nr. 166 vom 20. 7. 1988, S. 3019). Neue Zeichnungsberechtigte: Jaggi Jolanda, von und in Zürich; Keller Christian, von Schlosswil, in Uster, und Gassner Peter, liechtensteinischer Staatsangehöriger, in Widen; alle drei mit Kollektivprokura zu zweien.

13. Februar 1990
Helbling Technik AG, in Zürich 9, Maschinen-, Fahrzeug-, Apparate- und Betriebsmittelbau usw. (SHAB Nr. 182 vom 19. 9. 1989, S. 3850). Prokura von Weber Ernst erloschen. Neue Zeichnungsberechtigte: Jaggi Jolanda, von und in Zürich, und Kummer Erwin, von Höchstetten, in Rottenschwil; beide mit Kollektivprokura zu zweien.

13. Februar 1990
Artimpex AG, in Stäfa, Handelsgeschäfte sowie Kauf und Verkauf von Kunstgegenständen (SHAB Nr. 42 vom 1. 3. 1989, S. 834). Amstutz Beatrice ist aus dem VR (Verwaltungsrat) ausgeschieden; Prokura erloschen. Amstutz Richard, bisher Präsident des VR, ist nun einziges Mitglied desselben; er führt weiterhin Einzelunterschrift.

13. Februar 1990
Helbling Management Consulting AG, in Dietikon, Beratung von Industrie-, Handels- und Dienstleistungsfirmen (SHAB Nr. 182 vom 19. 9. 1989, S. 3850). Neue Zeichnungsberechtigte: Jaggi Jolanda, von und in Zürich, mit Kollektivprokura zun zweien.

13. Februar 1990
Promarketing AG, in Zürich 1, Beratung im Bereich von «Direkt-Marketing» und Erbringung entsprechender Dienstleistungen (SHAB Nr. 218 vom 8. 11. 1989, S. 4533). Schlapfer Adolf, Präsident des Verwaltungsrates, ist nun zugleich Delegierter desselben; weiterhin mit Kollektivunterschrift zu zweien. Neue Zeichnungsberechtigte: Effert Detlef, deutscher Staatsangehöriger, in Hamm (D), Direktor, mit Kollektivunterschrift zu zweien, und Noll Rolf, von Neuhausen am Rheinfall, in Reichenburg, mit Kollektivprokura zu zweien.

13. Februar 1990
Erich Hagenbuch AG Generalunternehmung, in Zürich 3, Hoch- und Tiefbau (SHAB Nr. 137 vom 16. 6. 1988, S. 2487). Prokura von Scliner Emil erloschen. Neue Adresse: Weststrasse 41, Zürich 3.

13. Februar 1990
A–Z Vermittlungs-Dienst AG, in Richterswil, Dienstleistungen der Personalvermittlungsbranche (SHAB Nr. 106 vom 5. 6. 1989, S. 2305). Wild Herbert ist aus dem VR (Verwaltungsrat) ausgeschieden; Unterschrift erloschen. Neues einziges Mitglied des VR: Zamolo Jacqueline, von Obersteckholz, in Richterswil, mit Einzelunterschrift.

13. Februar 1990
Carpentier AG, in Zürich 4, Druck- und Buchbinderei-Erzeugnisse jeder Art (SHAB Nr. 134 vom 13. 7. 1989, S. 2928). Dr. Zorny Sigmund ist aus dem Verwaltungsrat ausgeschieden; Unterschrift erloschen.

13. Februar 1990
Tecfirst AG, in Zürich 2, Verwertung technischer Systeme und Produkte (SHAB Nr. 45 vom 25. 2. 1987, S. 748). Diese Firma wird infolge Verlegung des Sitzes nach Brione sopra Minusio (SHAB Nr. 26 vom 7. 2. 1990, S. 489) im Handelsregister des Kantons Zürich von Amtes wegen gelöscht.

13. Februar 1990
Lugra-Immobilien AG, in Zürich 6 (SHAB Nr. 144 vom 25. 6. 1986, S. 2476). Neue Adresse: Untere Zäune 9, Zürich 1, c/o Jakob Biller.

13. Februar 1990
Gemag Engineering AG, in Rüti, Aufgaben im Ingenieurwesen, insbesondere im Handel und in der Fabrikation von Maschinenteilen, Elektro- und anderen Motoren (SHAB Nr. 11 vom 16. 1. 1987, S. 175). Stöckler Reinhold ist infolge Todes aus dem VR (Verwaltungsrat) ausgeschieden; seine Unterschrift ist erloschen. Neues einziges Mitglied des VR: Stöckler Heinz, von Romanshorn, in Mönchaltorf, mit Einzelunterschrift.

13. Februar 1990
LGM Land- und Gartenmaschinen AG, in Rüti (SHAB Nr. 35 vom 20. 2. 1989, S. 685)
Stoeckler Bio Agrar AG, in Rüti, biologische Agrar-Produkte (SHAB Nr. 35 vom 20. 2. 1989, S. 685)

Stöckler Reinhold ist infolge Todes aus dem Verwaltungsrat ausgeschieden; seine Unterschrift ist erloschen. Neues einziges Mitglied des Verwaltungsrates: Stöckler Heinz; er führt weiterhin Einzelunterschrift.

13. Februar 1990
Sika AG, vorm. Kaspar Winkler & Co, in Zürich, Fabrikation von bauchemischen Produkten (SHAB Nr. 172 vom 5. 9. 1989, S. 3674). Statuten am 19. 1. 1990 geändert. Durch Ausgabe von 20 000 neuen Namenaktien zu Fr. 1000 ist das Grundkapital von Fr. 20 000 000 auf Fr. 40 000 000, zerlegt in 40 000 Namenaktien zu Fr. 1000, erhöht worden; es ist voll liberiert. Der Erhöhungsbetrag ist durch Verrechnung liberiert worden.

13. Februar 1990
Elocal AG, in Uster, Waren aller Art, insbesondere Schuhe (SHAB Nr. 156 vom 14. 8. 1989, S. 3381). Diese Firma wird infolge Verlegung des Sitzes nach Liestal (SHAB Nr. 24 vom 5. 2. 1990, S. 442) im Handelsregister des Kantons Zürich von Amtes wegen gelöscht.

13. Februar 1990
Bios AG, in Rüti, Vertrieb von fabrizierten Fussstützen usw. (SHAB Nr. 76 vom 2. 4. 1981, S. 1025). Dr. Rüegg Theodor und Rüegg Hans sind aus dem VR (Verwaltungsrat) ausgeschieden; ihre Unterschriften sowie die Prokuren von Bläuer Josef und Baumgartner Heinz sind erloschen. Neue Mitglieder des VR: Rüegg Hans R., von und in Rüti ZH, Präsident, und Ziegler Rudolf, von Winterthur, in Rüti ZH; beide mit Kollektivunterschrift zu zweien.

13. Februar 1990
Mettler-Herrenmoden AG Zürich-Schifflände, in Zürich 1 (SHAB Nr. 147 vom 28. 6. 1988, S. 2667). Denzel Bruno ist aus dem Verwaltungsrat ausgeschieden; Unterschrift erloschen.

13. Februar 1990
Tamuté Company AG, in Zürich 5, Förderung von zeitgenössischem Tanztheater usw. (SHAB Nr. 266 vom 14. 11. 1988, S. 4615). Lobsiger René, infolge Todes, und Brunner Andreas sind aus dem VR (Verwaltungsrat) ausgeschieden; Unterschriften erloschen. Neue Mitglieder des VR: Fluck Beat, von Turbenthal, in Zürich, Präsident, und Amsler Iris, von Schinznach Dorf und Zürich, in Zürich; beide mit Kollektivunterschrift zu zweien.

13. Februar 1990
Isovit AG Dämmstoffwerk, in Zürich 11 (SHAB Nr. 33 vom 16. 2. 1990, S. 622). Statuten am 12. 12. 1989 geändert. Neue Firma: **Pan-Isovit AG (Pan-Isovit SA).** Anderegg Jürg führt neu Kollektivunterschrift zu zweien; seine Prokura ist erloschen. Neuer Zeichnungsberechtigter: Rudolph Heriberto Ernesto, von Walzenhausen, in Baden AG, mit Kollektivunterschrift zu zweien, beschränkt auf den Hauptsitz.

13. Februar 1990
Aermo-Möbel AG, in Zürich 1 (SHAB Nr. 255 vom 1. 11. 1988, S. 4403). Neuer Zeichnungsberechtigter: Müller Armin, von und in Neftenbach, mit Kollektivprokura zu zweien.

13. Februar 1990
CSC Computer Sciences (Schweiz) AG, in Zürich 2 (SHAB Nr. 104 vom 1. 6. 1989, S. 2262). Die Unterschriften von Pulliam Marvin L. und Barrat George sind erloschen. Neuer Generaldirektor mit Kollektivunterschrift zu zweien: Thompson John M., britischer Staatsangehöriger, in Center Harbor, New Hampshire (USA). Neuer Direktor mit Kollektivunterschrift zu zweien: Level Leon Jules, Bürger der USA, in Bryn Mawr, PA (USA).

13. Februar 1990
M. Wyss Immobilien Treuhand AG, in Zürich 8 (SHAB Nr. 47 vom 26. 2. 1988, S. 769). Diese Firma wird infolge Verlegung des Sitzes nach Kehrsatz (SHAB Nr. 215 vom 3. 11. 1989, S. 4467) im Handelsregister des Kantons Zürich von Amtes wegen gelöscht.

13. Februar 1990
Wang (Schweiz) AG, in Opfikon, wissenschaftliche Forschung (SHAB Nr. 248 vom 20. 12. 1989, S. 5115). Bullis Eugene M. ist aus dem VR (Verwaltungsrat) ausgeschieden; seine Unterschrift sowie diejenige von Preis Hans-Peter sind erloschen. Dr. Blessing Marc, Mitglied des VR, ist nun Präsident desselben; er führt weiter Kollektivunterschrift zu zweien. Die Direktoren Pfister Jean-Daniel und Böni Reto führen weiterhin Kollektivunterschrift zu zweien, jedoch nun ohne jede weitere Einschränkung. Neuer Direktor mit Kollektivunterschrift zu zweien: Jecker Peter, von und in Basel.

13. Februar 1990
Vischer & Bolli AG, in Dübendorf, Handel mit Waren aller Art, insbesondere mit Werkzeugen, Maschinen und Maschinenteilen (SHAB Nr. 7 vom 10. 1. 1986, S. 85). Prokura von Lang Antoinette erloschen. Neue Adresse: Im Schossacher 17.

13. Februar 1990
Maschinenfabrik Rieter AG, in Winterthur I (SHAB Nr. 219 vom 9. 11. 1989, S. 4550). Die Prokuren von Marti Eduard und Glaser Richard sind erloschen. Neu haben Kollektivprokura zu zweien: Bühlmann Max, von Zürich, in Hirzel; Hess Balz, von Winterthur und Walterswil BE, in Elsau; Frey Hans Rudolf, von Gontenschwil, in Brütten; Röösli Hans, von Schüpfheim, in Bassersdorf; Bollinger Oskar, von Pfungen und Beringen, in Pfungen; Borner Walter, von Rickenbach SO, in Wald ZH, und Kriechbaum Kurt-Konrad, deutscher Staatsangehöriger, in Ingolstadt (D).

13. Februar 1990
Top-Tours AG, in Zürich 2, internationale Gesellschafts- und Einzelreisen (SHAB Nr. 264 vom 11. 11. 1988, S. 4584). Neue Adresse: Bederstrasse 97, Zürich 2.

13. Februar 1990
Metanoia AG, bisher in Villmergen (SHAB Nr. 80 vom 26. 4. 1989, S. 1704). Statuten, ursprünglich vom 3. 7. 1986, am 7. 4. 1989 geändert, am 7. 12. 1989 erneut geändert. Neuer Sitz: Otelfingen. Adresse: Libernstrasse 28, c/o F. Greutmann AG. Zweck: Übernahme und Vergabe von Vertretungen; technische und kommerzielle Verwertung von Patenten, Lizenzen und anderen Rechten; Ausführung von Forschungs- und Entwicklungsarbeiten; kann sich auch an anderen Unternehmen beteiligen. Grundkapital: Fr. 150 000, voll liberiert, 150 Namenaktien zu Fr. 1000. Publikationsorgan: SHAB. VR (Verwaltungsrat): 1 bis 3 Mitglieder. Affolter Heinz und Büeler Josef K. sind aus dem VR ausgeschieden; ihre Unterschriften sind erloschen. Greutmann Fritz, von Beggingen, in Boppelsen, ist nun einziges Mitglied des VR; er führt nicht mehr Kollektivunterschrift zu zweien, sondern Einzelunterschrift.

13. Februar 1990
Conzett & Huber AG, in Zürich 9, Führung eines Druckerei-, Buchbinderei- und Verlagbetriebs (SHAB Nr. 201 vom 16. 10. 1989, S. 4189). Zwimpfer Johann und Krauer Herbert sind nicht mehr Direktoren, und Vogel Rudolf ist nicht mehr Vizedirektor; die drei Genannten führen nicht mehr Kollektivunterschrift zu zweien, sondern haben nun Kollektivprokura zu zweien. Prokura von Wittmer Gottlieb erloschen. Neue Zeichnungsberechtigte: Stoppacher Kurt, österreichischer Staatsangehöriger, in Buchs ZH, mit Kollektivunterschrift zu zweien; Wahl Christoph, von und in Illnau-Effretikon, mit Kollektivprokura zu zweien, und Imhof Fernand, von und in Wädenswil, mit Kollektivprokura zu zweien.

13. Februar 1990
MKW Systems AG, in Zürich, Handel mit und Fabrikation von Sicherheitssystemen aller Art (SHAB Nr. 132 vom 10. 6. 1983, S. 2001). Statuten am 3. 11. 1989 und 9. 1. 1990 geändert. Neuumschreibung des Zwecks: Handel mit und Fabrikation von Sicherheitssystemen aller Art sowie von elektronischen Regelsystemen, elektronischen Baugruppen und Netzwerken für die Datenübertragung; kann sich an anderen Unternehmen beteiligen, gleichartige oder verwandte Unternehmungen erwerben oder errichten sowie Grundstücke erwerben. Die bisherigen 50 Namenaktien zu Fr. 1000 sind in 500 Namenaktien zu Fr. 100 zerlegt worden. Kuchen Peter, bisher einziges Mitglied des VR (Verwaltungsrates), ist nun Präsident desselben; er führt nicht mehr Einzelunterschrift, sondern Kollektivunterschrift zu zweien. Neue Mitglieder des VR: Giordanengo Otto, von und in Zürich, mit Kollektivunterschrift zu zweien; de Moura Paulo, von Zürich, in Bergdietikon, mit Kollektivunterschrift zu zweien, und Eberli Hans-Rudolf, von Bichselsee, in Zug, Mitglied mit Kollektivunterschrift zu zweien. Neue Adresse: Gubelstrasse 28, Zürich 11.

13. Februar 1990
Televisonic AG, in Zürich 8, Radio- und Televisionsapparate und elektronische Geräte (SHAB Nr. 117 vom 20. 6. 1989, S. 2558). Lyssy Marian ist aus dem VR (Verwaltungsrat) ausgeschieden; ihre Unterschrift ist erloschen. Boksberger Heinz, bisher Präsident des VR, ist nun einziges Mitglied desselben; er führt nicht mehr Kollektiv-, sondern nun Einzelunterschrift.

13. Februar 1990
Dispopress AG, in Zollikon, Handel mit Gütern aller Art (SHAB Nr. 292 vom 16. 12. 1987, S. 4881). Tegin Mehmet Kenan und Studemann Jean sind aus dem Verwaltungsrat ausgeschieden; ihre Unterschriften sind erloschen.

13. Februar 1990
Getränke-Dienst AG, in Dietlikon, Handel mit Mineralwasser, Wein und Spirituosen (SHAB Nr. 78 vom 24. 4. 1989, S. 1650). Neues Mitglied des Verwaltungsrates: Martel Rudi, von St. Gallen, in Uitikon, mit Kollektivunterschrift zu zweien.

13. Februar 1990
Keller-Frei & Co AG, in Zürich 6, Ausführung von Bauarbeiten, insbesondere von Strassenbauarbeiten usw. (SHAB Nr. 169 vom 24. 7. 1986, S. 2889). Neu hat Kollektivprokura zu zweien: Konrad Ellen, von Dürrenroth, in Oberengstringen.

13. Februar 1990
Müwotax AG, in Zürich 10, Betrieb eines Taxigeschäftes; Handel mit Fahrzeugen und Fahrzeugausrüstung, insbesondere für Taxibedarf (SHAB Nr. 49 vom 10. 3. 1989, S. 983). Bernhardsgrütter Bruno ist aus dem Verwaltungsrat ausgeschieden; Unterschrift erloschen.

13. Februar 1990
Rhône-Poulenc Pharma (Suisse) SA, in Thalwil (SHAB Nr. 22 vom 1. 2. 1989, S. 426). Die Prokura von Dr. Bock Ursula ist erloschen. Neu hat Kollektivprokura zu zweien: Dr. Bachmann Gaudenz, von und in Winterthur.

13. Februar 1990
Lughotel Holding AG, in Zürich 8 (SHAB Nr. 163 vom 23. 8. 1989, S. 3507). Davies Francis Ivor und Dr. Wehrli Daniel sind aus dem VR (Verwaltungsrat) ausgeschieden; Unterschriften erloschen. Neue Mitglieder des VR: Laesser Heinz, von Wiliberg, in Schönenwerd, Vizepräsident, mit Kollektivunterschrift zu zweien, und Studer Hanspeter, von Hägendorf, in Olten, mit Kollektivunterschrift zu zweien.

13. Februar 1990
Maba Treuhand AG, in Zürich 1 (SHAB Nr. 285 vom 5. 12. 1979, S. 3824). Neue Adresse: Wehntalerstrasse 670, in Zürich 11.

13. Februar 1990
Blizzard (Schweiz) AG, in Zürich 10, Grosshandel mit Sport- und Freizeitartikeln aller Art (SHAB Nr. 253 vom 30. 10. 1986, S. 4138). Prokuren von Wunderlin Gustav und Arnsteiner Günter erloschen. Neue Zeichnungsberechtigte: Schenner Franz, österreichischer Staatsangehöriger, in Mittersill (A), mit Einzelunterschrift, und Senn Romeo, von Unterkulm, in Bettwil, mit Kollektivprokura zu zweien.

13. Februar 1990
Widana AG, in Wallisellen, Kauf, Verkauf und Betrieb von Gastgewerbe-Betrieben (SHAB Nr. 293 vom 15. 12. 1988, S. 5104). Wintsch Urs und Angst Heinrich sind aus dem Verwaltungsrat ausgeschieden; Unterschriften erloschen.

13. Februar 1990
Omni-Soft AG, in Zürich 9, Entwicklung und Verkauf von sowie Handel mit Software aller Art usw. (SHAB Nr. 234 vom 30. 11. 1989, S. 4849). Diese Gesellschaft ist nicht mehr im Hause Feldblumenweg 20, Zürich 9, domiziliert. Sie wird in Anwendung von Art. 711 Abs. 4 OR und Art. 86 Abs. 2 HRegV sowie gemäss Art. 88bis HRegV von Amtes wegen als aufgelöst erklärt, weil die ihr zur Wiederherstellung des gesetzmässigen Zustandes in bezug auf die Verwaltung, die Vertretung und die Domizilverhältnisse angesetzte Frist fruchtlos abgelaufen ist. Die Firma lautet nun **Omni-Soft AG in Liquidation.**

13. Februar 1990
Otto Zimmermann AG, Schreinerei, in Zürich 10 (SHAB Nr. 251 vom 27. 12. 1989, S. 5176). Neue Zeichnungsberechtigte: Zimmermann Marianne, österreichische Staatsangehörige, in Zürich, mit Einzelprokura.

13. Februar 1990
Garantina AG, in Zürich 8, Dienstleistungen und Beratungen auf dem Gebiet der Finanzwirtschaft (SHAB Nr. 238 vom 12. 10. 1988, S. 4144). Diese Firma wird infolge Verlegung des Sitzes nach Basel (SHAB Nr. 13 vom 19. 1. 1990, S. 225) im Handelsregister des Kantons Zürich von Amtes wegen gelöscht.

13. Februar 1990
Khakshouri AG, in Zürich 9, Import von und Transithandel mit iranischen Trockenfrüchten usw. (SHAB Nr. 113 vom 19. 5. 1987, S. 2007). Neue Adresse: Sihlstrasse 1, in Zürich 1.

13. Februar 1990
Vacumat AG Elgg, in Elgg, Artikel aus thermoplastischen und härtbaren Kunststoffen (SHAB Nr. 138 vom 19. 7. 1989, S. 3009). Diese Firma wird infolge Verlegung des Sitzes nach Riehen (SHAB Nr. 13 vom 19. 1. 1990, S. 244) im Handelsregister des Kantons Zürich von Amtes wegen gelöscht.

13. Februar 1990
Prang + Partner AG, in Pfungen, Entwicklung, Herstellung und Vertrieb von modernen elektronischen Artikeln (SHAB Nr. 101 vom 29. 5. 1989, S. 2193). Streul Wolfgang ist aus dem Verwaltungsrat ausgeschieden; seine Unterschrift ist erloschen.

13. Februar 1990
Bankinvest, in Zürich 2, Aktiengesellschaft, Betrieb einer Bank (SHAB Nr. 249 vom 21. 12. 1989, S. 5129). Dr. Pale Karl ist aus dem VR (Verwaltungsrat) ausgeschieden; seine Unterschrift ist erloschen. Neues Mitglied des VR: Dr. Haumer Hans, österreichischer Staatsangehöriger, in Klosterneuburg (A), Präsident, mit Kollektivunterschrift zu zweien.

13. Februar 1990
Brink's International AG, in Opfikon, Dienstleistungen auf dem Gebiete des Transportes wertvoller Güter (SHAB Nr. 88 vom 18. 4. 1988, S. 1509). Walsh John Thomas, Präsident des Verwaltungsrates, wohnt nun in Westport, Connecticut (USA).

13. Februar 1990
Agü AG, in Zürich 11, Planung, Organisation und Durchführung von Veranstaltungen und Seminarien aller Art (SHAB Nr. 147 vom 30. 6. 1987, S. 2625). Güntensperger Paul ist aus dem VR (Verwaltungsrat) ausgeschieden; seine Unterschrift ist erloschen. Neues Mitglied des VR ist: Fehlmann Verena, von Oberbözberg, in Zürich, mit Einzelunterschrift.

13. Februar 1990
Schweizerischer Bankverein, Zweigniederlassung in Zürich 1 (SHAB Nr. 236 vom 4. 12. 1989, S. 4890), Aktiengesellschaft mit Hauptsitz in Basel. Neuer Zeichnungsberechtigter: Hitz Martin, von Horgen, in Dürnten, mit Kollektivprokura zu zweien.

13. Februar 1990
Bona + Fischer Ingenieurbüro AG, in Winterthur 1, Rütlistrasse 20, Aktiengesellschaft (Neueintragung). Statutendatum: 31. 1. 1990. Zweck: Führung eines Bauingenieurbüros; kann Liegenschaften und Beteiligungen sowie Lizenzen, Patente und andere immaterielle Güterrechte erwerben, verwalten und veräussern, Finanzierungen durchführen. Grundkapital: Fr. 100 000, voll liberiert, 100 Namenaktien zu Fr. 1000. Übernimmt das Geschäft der im Handelsregister nicht eingetragenen Einzelfirma «M. Bona, dipl. Bauing. ETH/SIA», in Winterthur, gemäss Übernahmebilanz per 31. 12. 1989 mit Aktiven von Fr. 509 530 und Passiven von Fr. 351 070.95 zum Preise von Fr. 158 459.05, wovon Fr. 100 000 auf das Grundkapital angerechnet werden. Publikationsorgan: SHAB. Verwaltungsrat von 1 oder mehreren Mitgliedern: Bona Marcello, von und in Pfungen, ist einziges Mitglied, mit Einzelunterschrift. Weiter zeichnet: Fischer Markus, von Stetten AG, in Neuhausen am Rheinfall, mit Einzelunterschrift.

13. Februar 1990
IZ Immobilien Zürich AG, in Zürich, Höhenweg 12, Zürich 7, c/o Peter Eichenberger, Aktiengesellschaft (Neueintragung). Statutendatum: 8. 2. 1990. Zweck: Betätigung von Immobiliengeschäften aller Art sowie Ausführung von Beratung und Verwaltungstätigkeiten. Grundkapital: Fr. 50 000, voll liberiert, 50 Namenaktien zu Fr. 1000. Publikationsorgan: SHAB. Verwaltungsrat von 1 oder mehreren Mitgliedern. Eichenberger Peter, von Zürich und Beinwil am See, in Zürich, einziges Mitglied, mit Einzelunterschrift.

13. Februar 1990
Distribution Aktiengesellschaft Kaufmann, Knecht + Köppel, in Fehraltdorf, Allmendstrasse 19, Aktiengesellschaft (Neueintragung). Statutendatum: 7. 2. 1990. Zweck: An- und Verkauf von Computergeräten aller Art sowie Zubehör und Software; kann sich an anderen Unternehmungen beteiligen, Liegenschaften erwerben, belasten und veräussern sowie Finanzierungen von Liegenschaften übernehmen. Grundkapital: Fr. 100 000, voll liberiert, 100 Namenaktien zu Fr. 1000. Publikationsorgan: SHAB. Verwaltungsrat von 1 oder mehreren Mitgliedern: Kaufmann Martin, von Zürich, in Russikon, Präsident mit Kollektivunterschrift zu zweien; Knecht Thierry, von Zürich, in Adlikon, Mitglied mit Kollektivunterschrift zu zweien, und Köppel Michael, von Widnau, in Winterthur, Mitglied mit Kollektivunterschrift zu zweien.

13. Februar 1990
Air Turicum AG (Air Turicum Ltd), in Zürich, Kurhausstrasse 28, Zürich 7 (c/o Dr. Hans W. Kopp), Aktiengesellschaft (Neueintragung). Statutendatum: 4. 1. 1990. Zweck: Betrieb eines Flugtaxi-Unternehmens im Linien- und Nichtlinien-Verkehr zur Beförderung von Personen sowie Gütern jeglicher Art; Errichtung und Unterhalt einer Flugschule. Grundkapital: Fr. 150 000, voll liberiert, 150 Namenaktien zu Fr. 1000. Übernimmt das Geschäft der Firma «Eigentümergemeinschaft Air Turicum», in Bassersdorf, gemäss Übernahmebilanz per 30. 4. 1989, mit Aktiven von Fr. 715 112.65 und Passiven von Fr. 541 572 zum Übernahmepreis von Fr. 173 540.65, wovon Fr. 150 000 auf das Grundkapital angerechnet werden. Publikationsorgan: SHAB. Verwaltungsrat von 3 oder mehr Mitgliedern: Schai Jean-Christophe, von Appenzell, in Winterthur, Präsident mit Kollektivunterschrift zu zweien; Stocker Robert, von Thayngen, in Wallisellen, Mitglied mit Kollektivunterschrift zu zweien; Frei Walter, von Uster und Zürich, in Elgg, Mitglied mit Kollektivunterschrift zu zweien; Rüegger Rolf, von Rothrist, in Mühlethal, Mitglied mit Kollektivunterschrift zu zweien, und Metzger Erich, von Zürich, in Nürensdorf, Mitglied mit Kollektivunterschrift zu zweien.

13. Februar 1990
Alessandro Cali AG, in Richterswil, Betrieb eines Gipsergeschäftes (SHAB Nr. 31 vom 7. 2. 1986, S. 474). Hertzog Friedrich Otto ist infolge Todes aus dem Verwaltungsrat ausgeschieden.

13. Februar 1990
Heinz Wanner, in Regensdorf, Maurergeschäft (SHAB Nr. 277 vom 27. 11. 1985, S. 4457). Diese Firma ist infolge Überganges des Geschäftes mit Aktiven und Passiven auf die neue «Wanner & Lott AG», in Regensdorf, erloschen.

13. Februar 1990
Wanner & Lott AG, in Regensdorf, Hofwiesenstrasse 44, Aktiengesellschaft (Neueintragung). Statutendatum: 18. 1. 1990 und 26. 1. 1990. Zweck: Betrieb einer Bauunternehmung; kann Liegenschaften erwerben, veräussern oder belasten sowie sich an Unternehmen gleicher oder ähnlicher Art beteiligen. Grundkapital: Fr. 200 000, voll liberiert, 200 Namenaktien zu Fr. 1000. Übernimmt das Geschäft der Einzelfirma «Heinz Wanner», in Regensdorf, gemäss Übernahmebilanz per 31. 12. 1989 mit Aktiven von Fr. 247 529.95 und Passiven von Fr. 44 470.90 zum Preis von Fr. 203 059.05, wovon Fr. 200 000 auf das Grundkapital angerechnet werden. Publikationsorgan: SHAB. Verwaltungsrat von 1 oder mehreren Mitgliedern: Wanner Heinz, von Beggingen, in Regensdorf, Präsident, mit Einzelunterschrift; Wanner Doris, von Beggingen, in Regensdorf, Mitglied mit Einzelunterschrift; Lott Alfred, von Zürich, in Regensdorf, Mitglied mit Einzelunterschrift, und Lott Brigitta, von Zürich, in Regensdorf, Mitglied mit Einzelunterschrift.

13. Februar 1990
ICS Peripherals AG, in Weiningen, Systementwicklung und Beratung auf dem Gebiet der Datenverarbeitung, Handel mit elektronischen Datenverarbeitungsanlagen, insbesondere mit Peripherie- und Kommunikationsanlagen (SHAB Nr. 196 vom 9. 10. 1989, S. 4102). Die Generalversammlung vom 2. 2. 1990 hat die Fusion mit der ICS Cybernetics AG, in Weiningen, beschlossen. Aktiven und Passiven der ICS Peripherals AG gehen im Sinne von Art. 748 OR auf die ICS Cybernetics AG über. Die ICS Peripherals AG ist aufgelöst.

13. Februar 1990
ICS Cybernetics AG, in Weiningen, Systementwicklung und Beratung auf dem Gebiet der Datenverarbeitung sowie Handel mit elektronischen Datenverarbeitungsanlagen (SHAB Nr. 196 vom 9. 10. 1989, S. 4102). Statuten am 2. 2. 1990 geändert. Neuer Sitz: Geroldswil. Adresse: Steinhaldering 8. Diese Gesellschaft übernimmt auf dem Wege der Fusion die ICS Peripherals AG, in Weiningen. Aktiven und Passiven der ICS Peripherals AG gehen gemäss Fusionsvertrag vom 2. 2. 1990 und Fusionsbilanz vom 31. 5. 1989 im Sinne von Art. 748 OR auf die ICS Cybernetics AG über, die bereits sämtliche Aktien der übernommenen Gesellschaft besitzt. Dabei erlöschen diese Aktien, und das Grundkapital der übernehmenden Gesellschaft bleibt unverändert. Die Generalversammlung vom 2. 2. 1990 hat die Fusion mit der CLI Computer Leasing Invest AG, bisher in Weiningen, neu in Geroldswil, beschlossen. Aktiven und Passiven der ICS Cybernetics AG gehen im Sinne von Art. 748 OR auf die CLI Computer Leasing Invest AG über. Die ICS Cybernetics AG ist aufgelöst.

13. Februar 1990
CLI Computer Leasing Invest AG, in Weiningen, Investition, Kauf, Verkauf, Miete, Handel, Leasing, Vermittlung und Finanzierung in und mit elektronischen Datenverarbeitungsanlagen (SHAB Nr. 196 vom 9. 10. 1989, S. 4102). Statuten am 8. 2. 1990 geändert. Neuer Sitz: Geroldswil. Adresse: Steinhaldering 8. Diese Gesellschaft übernimmt auf dem Wege der Fusion die ICS Cybernetics AG, in Weiningen. Aktiven und Passiven der ICS Cybernetics AG gehen gemäss Fusionsvertrag vom 2. 2. 1990 und Fusionsbilanz vom 31. 7. 1989 im Sinne von Art. 748 OR auf die CLI Computer Leasing Invest AG über, die bereits sämtliche Aktien der übernommenen Gesellschaft besitzt. Dabei erlöschen diese Aktien, und das Grundkapital der übernehmenden Gesellschaft bleibt unverändert.

13. Februar 1990
Takugin Finanz (Schweiz) AG, in Zürich 1 (SHAB Nr. 172 vom 5. 9. 1989, S. 3675). Statuten am 13. 2. 1990 geändert. Durch Ausgabe von 10 000 neuen Namenaktien zu Fr. 1000 ist das Grundkapital von Fr. 20 000 000 auf Fr. 30 000 000, zerlegt in 30 000 Namenaktien zu Fr. 1000, erhöht worden; es ist voll liberiert.

13. Februar 1990
Hans Schaub AG, in Fällanden (SHAB Nr. 293 vom 14. 12. 1984, S. 4465). Statuten am 7. 2. 1990 geändert. Neue Firma: **Metall-Wärmebehandlungs-Zentrum Schaub AG.** Neuer Zweck: Erbringen von Dienstleistungen, Forschung und Entwicklung sowie Ausführung von Arbeiten im Bereich der thermischen Behandlung von Metallen und anderen Werkstoffen sowie metallurgische und physikalische Werkstoffprüfung; kann Wärmebehandlungs-Zentren planen, aufbauen und betreiben, sich an anderen Unternehmen beteiligen, gleichartige oder verwandte Unternehmungen erwerben, errichten und veräussern sowie Grundstücke erwerben und veräussern.

13. Februar 1990
Restaurant Blaue Ente AG, in Zürich 8 (SHAB Nr. 95 vom 28. 4. 1987, S. 1638). Statuten am 31. 1. 1990 geändert. Durch Ausgabe von 400 neuen Namenaktien zu Fr. 1000 ist das Grundkapital von Fr. 400 000 auf Fr. 800 000, zerlegt in 800 Namenaktien zu Fr. 1000, erhöht worden; es ist voll liberiert. Neues Mitglied des Verwaltungsrates: Weber Rudolf; er führt weiterhin Kollektivunterschrift zu zweien.

Bern – Berne – Berna

Büro Aarberg

12. Februar 1990
Freizeitzentrum Kolibri AG Lyss, in Lyss (SHAB Nr. 153 vom 9. 8. 1989, S. 3326). Alfred Speidel, Präsident, ist aus dem VR (Verwaltungsrat) ausgeschieden; seine Unterschrift ist erloschen. Neu in den VR wurden gewählt: Dr. Jürg Roth, von Buchholterberg, in Lostorf, als Mitglied und Rolf Speidel, von Zürich, in Lyss, als Delegierter. Oswald Wälti, bisher Mitglied, zeichnet neu als Präsident. Präsident und Delegierter führen Kollektivunterschrift zu zweien; die übrigen Verwaltungsräte zeichnen kollektiv zu zweien, jedoch nicht untereinander, sondern nur zusammen mit dem Präsidenten und Delegierten.

13. Februar 1990
Max Rawyler AG, Maschinenfabrik, Aarberg, in Aarberg (SHAB Nr. 21 vom 28. 1. 1987, S. 342). Gemäss öffentlicher Urkunde über die Generalversammlung vom 8. Februar 1990 hat die Gesellschaft ihre Statuten revidiert. Die publikationspflichtigen Tatsachen werden davon nicht betroffen.

13. Februar 1990
Afag, AG für automatische Fertigungstechnik, Betrieb Aarberg, Zweigniederlassung in Aarberg, in Aarberg, Entwicklung, Fabrikation und Verkauf von Sondermaschinen usw. (SHAB Nr. 214 vom 2. 11. 1989, S. 4446), mit Hauptsitz in Huttwil. Kollektivunterschrift zu zweien führt neu: Dr. Johann Schwarzmüller, deutscher Staatsangehöriger, in Altstätten, Direktor. Kollektivprokura zu zweien führt neu: Urs Begert, von Utzenstorf, in Ipsach. Die Kollektivunterschrift von Werner Angst ist erloschen.

13. Februar 1990
Revi Leasing und Finanz AG, Zweigniederlassung in Lyss (SHAB Nr. 61 vom 30. 3. 1989, S. 1263), mit Hauptsitz in Langenthal. Die Kollektivprokura von Urs Annaheim ist erloschen. Carl Jürg Schlotterbeck, Vizepräsident und Delegierter, ist aus dem Verwaltungsrat ausgeschieden; seine Unterschrift ist erloschen.

Büro Belp (Bezirk Seftigen)

12. Februar 1990
Büro für Kies und Abfall AG, in Uttigen (SHAB Nr. 198 vom 26. 8. 1988, S. 3524). Die Firma wird infolge Verlegung des Sitzes nach St. Gallen (SHAB Nr. 27 vom 8. 2. 1990, S. 506) im Handelsregister von Seftigen von Amtes wegen gelöscht.

12. Februar 1990
Invaliden- und Behindertenselbsthilfe Deko, Brechbühl & Co., in Belp, Kollektivgesellschaft (SHAB Nr. 251 vom 29. 10. 1987, S. 4210). Die Firma wird infolge Geschäftsaufgabe gelöscht.

Büro Bern

12. Februar 1990
Ascom Autelca AG, in Gümligen, Gemeinde Muri bei Bern, Münzfernsprecher usw. (SHAB Nr. 168 vom 30. 8. 1989, S. 3598). Neu führt Kollektivprokura zu zweien Urs Oechslin, von Schaffhausen, in Spiez.

12. Februar 1990
Conwood Products AG in Liquidation, in Bern, Holz- und Ölimporte und -exporte usw., durch Konkurs aufgelöste Gesellschaft (SHAB Nr. 24 vom 5. 2. 1990, S. 439). Am 9. Februar 1990 hat der Konkursrichter von Bern das Konkursverfahren mangels Aktiven eingestellt. Die Firma wird von Amtes wegen gelöscht.

12. Februar 1990
Fem AG, in Bern, Verwaltung von Liegenschaften usw. (SHAB Nr. 163 vom 23. 8. 1989, S. 3508). Neu wurde in den VR (Verwaltungsrat) mit Kollektivunterschrift zu zweien gewählt: Beatrice Nicaise, von Kaufdorf, in Bern.

12. Februar 1990
Gema Bauelemente AG, Zweigniederlassung in Bern (SHAB Nr. 97 vom 23. 5. 1989, S. 2107), mit Hauptsitz in St. Gallen. Die Firma wird infolge Aufhebung der Zweigniederlassung gelöscht.

12. Februar 1990
von Lerber, in Bern. Inhaber der Firma ist Adrian von Lerber, von Bern und Gilly, in Bern. Autoverkauf. Greyerzstrasse 19.

12. Februar 1990
Proventasol Immobilien Miloni und Partner, in Worblaufen, Gemeinde Ittigen, durch Konkurs aufgelöste Kollektivgesellschaft (SHAB Nr. 6 vom 10. 1. 1990, S. 91). Am 9. Februar 1990 hat der Konkursrichter von Bern das Konkursverfahren mangels Aktiven eingestellt. Die Firma wird von Amtes wegen gelöscht.

12. Februar 1990
P & P Freelance Catering Schmid & Dubler, in Bern, Kollektivgesellschaft, Beratungen im Gastgewerbe und Touristik (SHAB Nr. 232 vom 5. 10. 1988, S. 4052). Die Gesellschaft ist aufgelöst. Die Firma wird nach durchgeführter Liquidation gelöscht. Aktiven und Passiven werden vom Gesellschafter Pierre Maria Schmid, als Inhaber der Einzelfirma «P & P Freelance Catering Schmid», in Bern, übernommen.

12. Februar 1990
P & P Freelance Catering Schmid, in Bern. Inhaber ist Pierre Maria Schmid, von Mellingen, in Rüfenacht, Gemeinde Worb. Die Firma übernimmt Aktiven und Passiven der bisherigen Kollektivgesellschaft «P & P Freelance Catering Schmid & Dubler», in Bern. Beratungen in Gastgewerbe und Touristik. Bollwerk 41.

12. Februar 1990
E. Weber & Cie. AG, Zweigniederlassung in Bern, Tabakprodukte (SHAB Nr. 64 vom 4. 4. 1989, S. 1331), mit Hauptsitz in Zürich. Kollektivprokura zu zweien ist erteilt: Emil Weber, von und in Zürich.

13. Februar 1990
DBI-Informatik, Daniel Bieri, in Oberbottigen, Gemeinde Bern. Inhaber der Firma ist Daniel Bieri, von Schangnau, in Oberbottigen, Gemeinde Bern. Analysen und Programmierung im kommerziellen Bereich. Oberbottigenweg 17.

13. Februar 1990
Thomson-CSF Bern AG (Thomson-CSF Berne SA) (Thomson-CSF Berna SA) (Thomson-CSF Bern Ltd.), in Bern. Mit Statuten vom 11. Dezember 1989 besteht unter dieser Firma eine Aktiengesellschaft. Sie bezweckt: Vertretung und Vertrieb von Produkten und Dienstleistungen im Bereich der Präzisionsmechanik, der Elektronik und der Kommunikation und Information sowie aller übrigen Arten von Hochtechnologien. Sie kann Liegenschaften erwerben und verkaufen. Das voll einbezahlte Grundkapital beträgt Fr. 1 000 000, eingeteilt in 1000 Namenaktien zu Fr. 1000. Die Einladungen und Mitteilungen an die Aktionäre erfolgen schriftlich oder per Telefax. Publikationsorgan: SHAB. Der Verwaltungsrat besteht aus 1 oder mehreren Personen. Ihm gehören an: Josef Maria Merk, von Cziribat, in Paris (F), Präsident; er führt Einzelunterschrift. Jean François Briand, französischer Staatsangehöriger, in Saint Cloud (F), Vizepräsident; Wolfgang Marti, von Schangnau, in Muri bei Bern; Jean Robert Martin, französischer Staatsangehöriger, in Le Plessis Robinson (F); Richard Palazzetti, von Düdingen, Freiburg und St. Ursen, in Troinex; Gerhard Wetzel, von Basel und Möhlin, in Ettingen, und Jacques Wittmer, von Steinhof, in Genf; sie führen Kollektivunterschrift zu zweien. Geschäftsdomizil: Morgenstrasse 83 b.

13. Februar 1990
Baumag Trockenbau-Technik AG, in Bern. Mit Statuten vom 7. Februar 1990 besteht unter dieser Firma eine Aktiengesellschaft. Sie bezweckt den Betrieb eines Trockenbau- und Gipsergeschäfts. Die Gesellschaft kann Liegenschaften erwerben, verkaufen und verwalten, sich an Unternehmungen beteiligen. Das voll einbezahlte Grundkapital von Fr. 100 000 zerfällt in 100 Namenaktien zu Fr. 1000. Die Einladungen und Mitteilungen an die Aktionäre erfolgen durch eingeschriebenen Brief. Publikationsorgan ist das SHAB. Der Verwaltungsrat besteht aus 1 oder mehreren Mitgliedern. Ihm gehören an: Kurt Baumgartner, von Fisibach, in Münchenbuchsee, Präsident mit Einzelunterschrift; sowie mit Kollektivunterschrift zu zweien: Hans-Rudolf Baumgartner, von Fisibach, in Thun, und Abdullah Yesin, türkischer Staatsangehöriger, in Ostermundigen. Geschäftsdomizil: Galgenfeldweg 9.

13. Februar 1990
A. Bisgaard Heizungen, in Worblaufen, Gemeinde Ittigen. Inhaber der Firma ist Anders Bisgaard, dänischer Staatsangehöriger, in Worblaufen, Gemeinde Ittigen. Installation von Heizungen. Lindenhofstrasse 12.

13. Februar 1990
Coop Bern, in Bern, Genossenschaft (SHAB Nr. 138 vom 19. 7. 1989, S. 3010). Peter Hartmeier, dessen Prokura erloschen ist, führt nun als Vizedirektor Kollektivunterschrift zu zweien. Kollektivprokura zu zweien ist erteilt: Jürg Moser, von Zäziwil, in Bern, und Walter Dettwiler, von Reigoldswil, in Niederwangen, Gemeinde Köniz. Es wohnen nun: Kurt Rufener, stellvertretender Direktor, in Bremgarten bei Bern; Markus Aeschbacher, Vizedirektor, in Mühleberg; und die Prokuristen Fritz Batschelet in Bern; Hans Caratsch in Uettligen, Gemeinde Wohlen bei Bern; Peter Müller in Bern; Werner Bichsel in Steffisburg, und Walter Rüegg in Wabern, Gemeinde Köniz.

13. Februar 1990
DTO Informatik AG, in Bern (SHAB Nr. 108 vom 7. 6. 1989, S. 2357). Louis Bischof ist aus dem Verwaltungsrat ausgeschieden; seine Unterschrift ist erloschen.

13. Februar 1990
Ernst & Young AG, Zweigniederlassung in Bern, Wirtschaftsprüfung, Revision usw. (SHAB Nr. 1 vom 3. 1. 1990, S. 3), mit Hauptsitz in Zürich. Die Unterschrift von Dr. Walter Ryser ist erloschen. Kollektivunterschrift zu zweien führen neu: Jürg Brun, von Malters, in St. Blaise; Sibilla Cretti, von Au SG, in Bern, und Walo Stählin, von Lachen, in Oberwangen, Gemeinde Köniz.

13. Februar 1990
Konrad Gartmeier, in Bern. Inhaber der Firma ist Konrad Gartmeier, von Langnau im Emmental, in Bern. Vertrieb von Kunstgegenständen insbesondere von Kunstbüchern. Holenackerstrasse 29/C 5.

13. Februar 1990
Le chapeau, Stefan Rolf Hofer, in Gümligen, Gemeinde Muri bei Bern. Inhaber der Firma ist Stefan Rolf Hofer, von Rothrist, in Gümligen, Gemeinde Muri bei Bern. Verkauf von Hüten. Schubertweg 8.

13. Februar 1990
Loeb AG, in Bern, Warenhaus (SHAB Nr. 176 vom 11. 9. 1989, S. 3742). Kurt Burren, bisher Vizedirektor, führt seine Kollektivunterschrift zu zweien für das Gesamtunternehmen nun als stellvertretender Direktor. Als Vizedirektoren führen Kollektivunterschrift zu zweien für das Gesamtunternehmen: Peter Mast, dessen Prokura erloschen ist, und Rolf Rütter, von Inwil, in Hinterkappelen, Gemeinde Wohlen bei Bern. Kollektivprokura zu zweien, beschränkt auf den Hauptsitz, ist erteilt: Jürg Salvisberg, von Bern, in Schönbühl-Urtenen; Hans Nüssli, von Nesslau, in Brügg, und Trudi Walz, von Rüderswil, in Biglen.

13. Februar 1990
Neutreu AG, in Bern. Mit Statuten vom 5. Februar 1990 besteht unter dieser Firma eine Aktiengesellschaft. Sie bezweckt: Bauherrenberatung; Handel mit Baumaterialien; Besorgung von Treuhandgeschäften; kann Liegenschaften erwerben, verkaufen und verwalten, sich an Unternehmungen beteiligen. Das voll einbezahlte Grundkapital von Fr. 100 000 zerfällt in 100 Namenaktien zu Fr. 1000. Die Einladungen und Mitteilungen an die Aktionäre erfolgen durch eingeschriebenen Brief. Publikationsorgan ist das SHAB. Der Verwaltungsrat besteht aus 1 oder mehreren Mitgliedern. Ihm gehören an mit Kollektivunterschrift zu zweien: Jürg Neuenschwander, von und in Bern, Präsident; Hans Jörg Brönnimann, von Zimmerwald, in Muri bei Bern, Sekretär; Dr. Rolf Neuenschwander, von Bern, in Niederscherli, Gemeinde Köniz, und Verena Brönnimann-Neuenschwander, von Zimmerwald, in Muri bei Bern. Als Geschäftsführer zeichnet kollektiv zu zweien: Marc Glauser, von Bern und Jegenstorf, in Oberhofen am Thunersee. Kollektivprokura zu zweien ist erteilt: Marc Rufi, von Oberwil BL, in Muri bei Bern. Geschäftsdomizil: Elisabethenstrasse 51.

13. Februar 1990
Remag Aktiengesellschaft, in Bern, Messinstrumente usw. (SHAB Nr. 31 vom 8. 2. 1988, S. 483). Hans Zimmermann ist aus dem VR (Verwaltungsrat) ausgeschieden; seine Unterschrift ist erloschen. Peter Bieri, bisher VR-Mitglied ist neu Präsident des VR; er führt weiterhin Kollektivunterschrift zu zweien.

13. Februar 1990
Robert Weibel, Nachf. Frank Weibel, in Bern, Kürschnerei, Pelzwaren (SHAB Nr. 109 vom 13. 5. 1985, S. 1842). Die Firma wird infolge Geschäftsaufgabe gelöscht.

Büro Biel – Bureau de Bienne

12. Februar 1990
Billard-Hallen-Einrichtungen BHE AG, in Biel. Mit Statuten vom 6. Februar 1990 besteht unter dieser Firma eine Aktiengesellschaft. Sie bezweckt den Handel mit Billardzubehör, die Führung von Billardbetrieben, die Belieferung von Billard-Centern mit Billard-Zubehör sowie den Betrieb von Spielautomaten. Die Gesellschaft kann sich an Unternehmen beteiligen, Liegenschaften erwerben, überbauen, belasten oder veräussern. Das voll einbezahlte Grundkapital beträgt Fr. 51 000, eingeteilt in 51 Namenaktien zu Fr. 1000. Gemäss Sachübernahmevertrag vom 6. 2. 1990 hat die Gesellschaft 36 Billardtische zum Preise von Fr. 117 213.75 übernommen. Publikationsorgan ist das SHAB. Einladungen und Mitteilungen an die Aktionäre erfolgen schriftlich. Der Verwaltungsrat besteht aus 1 oder mehreren Mitgliedern: Reinhard Jungo, von Düdingen, in Biel BE, Präsident; Francine Christine Meier, von Baden, in Biel BE, und Branko Charles Djurovic, von Pohlern, in Bern; alle drei mit Einzelunterschrift. Geschäftslokal: Mettlenweg 68c.

12. Februar 1990
Enpower AG (Enpower SA) (Enpower Ltd), in Biel, Aktiengesellschaft (Neueintragung). Datum der Statuten: 8. 2. 1990. Zweck: Betrieb eines Instituts für Fitness. Grundkapital: Fr. 51 000, voll liberiert, 51 Namenaktien zu Fr. 1000. Publikationsorgan: SHAB. Verwaltungsrat: 1 oder mehrere Mitglieder. Einziger Verwaltungsrat mit Einzelunterschrift: Christoph Engel, von Twann und Ligerz, in Biel BE. Kollektivunterschrift zu zweien: Gerrit Brouwer, holländischer Staatsangehöriger, in Biel BE, und Marja Postma, holländische Staatsangehörige, in Biel BE. Geschäftsdomizil: Bözingenstrasse 77.

12. Februar 1990
Chronoserv Trading AG, in Biel, Handel mit und Vermittlung von Uhren usw. (SHAB Nr. 116 vom 19. 6. 1989, S. 2534). Diese Firma wird infolge Verlegung des Sitzes nach Lengnau BE (SHAB Nr. 27 vom 8. 2. 1990, S. 504) im Handelsregister von Biel von Amtes wegen gelöscht.

12. Februar 1990
Croydor Textil AG, in Evilard, Handel mit Textilprodukten (SHAB Nr. 114 vom 20. 5. 1987, S. 2031). Diese Firma wird infolge Verlegung des Sitzes nach Zollikon (SHAB Nr. 27 vom 8. 2. 1990, S. 501) im Handelsregister von Biel von Amtes wegen gelöscht.

12. Februar 1990
KPMG Fides Peat, Zweigniederlassung in Biel, Dienstleistungen im Tätigkeitsbereich einer Revisionsgesellschaft (SHAB Nr. 60 vom 29. 3. 1989, S. 1243), Aktiengesellschaft mit Hauptsitz in Zürich. Der Prokurist Andreas Bolla wohnt nun in Bremgarten bei Bern.

12. Februar 1990
Siwag Signaltechnik Wälchli AG, in Biel, Fabrikation und Handel von und mit Strassenverkehrssignalen (SHAB Nr. 7 vom 10. 1. 1984, S. 86). Heidi Wälchli-Zürcher, Sekretärin des Verwaltungsrates, und Peter Wälchli, Mitglied, führen neu statt Kollektiv- Einzelunterschrift. Kollektivprokura zu zweien ist erteilt worden an Patrick Zürcher, von Rüderswil, in Biel BE.

12. Februar 1990
Krupp Widia (Schweiz) A.G., in Biel, Fabrikation von und Handel mit Hartmetallen und Hartmetallstoffen (SHAB Nr. 207 vom 6. 9. 1988, S. 3656). Kollektivprokura zu zweien ist erteilt worden an Peter Stampfli, von Aeschi SO und Etziken, in Walliswil bei Niederbipp.

13. Februar 1990
Hörgeräte Streit + Reinhard, in Biel. Heinz Streit, von Englisberg, in Aegerten, und Georgette Reinhard, von Luzern und Horw, in Aegerten, sind unter dieser Firma eine Kollektivgesellschaft eingegangen, welche am 15. Februar 1990 beginnt. Beratung von Hörbehinderten und Anpassen von Hörgeräten. Hugistrasse 10.

13. Februar 1990
FIS Financial Instruments Services AG (FIS Financial Instruments Services SA) (FIS Financial Instruments Services Ltd.), in Biel. Mit Statuten vom 6. Februar 1990 besteht unter dieser Firma eine Aktiengesellschaft. Sie bezweckt in fremdem Namen auf fremde Rechnung Vermögensverwaltungen durchzuführen, insbesondere durch die Vermittlung von Geldanlagen in Finanzinstrumenten aller Art. Sie kann ihr eigenes Vermögen in solchen oder anderen Werten anlegen. Das Aktienkapital beträgt Fr. 500 000, eingeteilt in 5000 Namenaktien zu Fr. 100, welche voll liberiert sind. Publikationsorgan ist das SHAB. Mitteilungen an die Aktionäre erfolgen mit eingeschriebenem Brief. Der Verwaltungsrat besteht aus 1 oder mehreren Mitgliedern. Hans R. Weyeneth, von Biel BE, in Tüscherz-Alfermée, Präsident, und Franz Gyger, von Engi, in Bellach, Sekretär, beide mit Kollektivunterschrift zu zweien, sowie Peter Hurni, von Fräschels, in Solothurn, letzterer ohne Unterschrift. Domizil: Nidaugasse 35.

13 février 1990
Superfos Emballage S.A., à Bienne (FOSC du 2. 3. 1988, no 51, p. 838). Jean-Paul Bartholomé, président, démissionnaire, ne fait plus partie du conseil d'administration; sa signature est éteinte. Nouveau président du conseil d'administration avec signature individuelle: Jörgen Möller, citoyen danois, à Frederikssund (DK).

13. Februar 1990
Pittsburgh Corning (Schweiz) AG, in Biel, Vertrieb und Montage von sowie Handel mit Dämmstoffen usw. (SHAB Nr. 231 vom 27. 11. 1989, S. 4790). Kollektivprokura zu zweien ist erteilt worden an Theres Albisetti, von Morbio Inferiore, in Pieterlen.

13. Februar 1990
Loeb AG, Zweigniederlassung in Biel, Warenhaus (SHAB Nr. 174 vom 7. 9. 1989, S. 3707), mit Hauptsitz in Bern. Kollektivprokura zu zweien, beschränkt auf die Zweigniederlassung, wurde erteilt an Jacqueline Besançon, von St. Ursanne, in Nidau.

13 février 1990
Fun-X Diffusion, D. Hotz, à Bienne, importation et distribution de vêtements et matériel de sport (FOSC du 23. 10. 1986, no 247, p. 4030). Nouvelle adresse: route de Soleure 5.

Büro Büren an der Aare

12. Februar 1990
Bürox AG, in Büren an der Aare, mechanische Bearbeitung und chemische oder elektrolytische Oberflächenbehandlung usw. (SHAB Nr. 272 vom 21. 11. 1988, S. 4722). Kollektivprokura wurde erteilt an Theo Maurer, von Rubigen, in Lüterkofen.

Büro Erlach

26. Januar 1990
Radio – TV – Antennenbau, W. Garo AG, in Erlach (SHAB Nr. 27 vom 8. 2. 1990, S. 504). Die Kollektivprokura von Marcel Baumann ist erloschen.

Büro Langnau (Bezirk Signau)

7. Februar 1990
Aug. Schneider & Co. AG, in Lauperswil, mechanische Konstruktionswerkstätte (SHAB Nr. 177 vom 12. 9. 1989, S. 3763). Max Schneider, dessen Unterschrift erloschen ist, ist aus dem VR (Verwaltungsrat) ausgeschieden. Die Prokura von Fritz Lüthi ist erloschen. Neu wurde Victor Blaser, von Langnau im Emmental, in Kriens, in den VR gewählt. Er zeichnet nun einzeln; seine Kollektivunterschrift ist demnach erloschen. An Christoph Scheidegger, von Eriswil, in Lauperswil, wurde Kollektivprokura zu zweien erteilt.

Bureau de Moutier

12 février 1990
Mme Yvonne Cerf, à Moutier, exploitation du magasin Babystyle, vêtements pour enfants (FOSC du 17. 1. 1983, no 13, p. 171). La raison est radiée par suite de remise de commerce.

Bureau de La Neuveville

2 février 1990
Virgadamo Giuseppe, à La Neuveville, café-restaurant «Au Tonneau» (FOSC du 8. 3. 1988, p. 915). La raison est radiée par suite de remise du commerce.

12 février 1990
Deva S.A., à Lamboing. Nouvelle société anonyme. Statuts et acte authentique du 8. 2. 1990. But: la construction, l'achat, la transformation et la vente d'immeubles; la société peut participer à d'autres entreprises, acquérir ou vendre des immeubles. Capital: fr. 100 000, entièrement libéré, divisé en 100 actions nominatives de fr. 1000 chacune. La société reprend de Leandro Della Valentina du matériel (ordinateur, imprimante, meubles, machines de bureau) selon inventaire du 8. 2. 1990 pour le prix de fr. 25 000, montant imputé sur le capital. Publications dans la FOSC, convocations à l'assemblée générale par lettre recommandée. Conseil d'administration d'un ou de plusieurs membres: Leandro Della Valentina, d'Italie, à Lamboing, président avec signature individuelle; Miranda Della Valentina-Schorro, de Liebistorf, à Lamboing, vice-présidente avec signature individuelle; Charlot Boillat, de Loveresse, à Bienne, membre. La Communance 2.

12 février 1990
Banque cantonale de Berne, succursale à La Neuveville, institution d'Etat (FOSC du 13. 1. 1989, no 9, p. 156). La procuration collective de François Landry est radiée.

Büro Nidau

12. Februar 1990
Shop 11, Patrick Herzig, in Nidau, Handel mit Kleidermode (SHAB Nr. 39 vom 18. 2. 1987, S. 650). Die Firma wird infolge Geschäftsaufgabe gelöscht.

Büro Saanen

6. Februar 1990
U. Sollberger-Matti, Transporte und Gasdepot, in Gstaad, Gemeinde Saanen, Jomen, Einzelfirma (Neueintragung). Inhaber: Ulrich Rudolf Sollberger, von Willadingen, in Gstaad. Geschäftsnatur: Sachtransporte und Gasdepot.

Büro Schlosswil (Bezirk Konolfingen)

12. Februar 1990
Gebr. Masciadri, in Biglen, Kollektivgesellschaft, Hoch- und Tiefbau (SHAB Nr. 97 vom 27. 4. 1966, S. 1365). Die Firma wird infolge Übernahme der Aktiven und Passiven gemäss Bilanz per 31. 12. 1989 durch die nachstehend eingetragene «Masciadri AG», in Biglen, im Handelsregister gelöscht.

12. Februar 1990
Masciadri AG, in Biglen. Gemäss Statuten vom 5. 2. 1990 besteht unter dieser Firma eine Aktiengesellschaft. Sie bezweckt den Betrieb eines Hoch- und Tiefbaugeschäftes, insbesondere die Übernahme und Weiterführung der bisherigen Kollektivgesellschaft «Gebr. Masciadri». Die Gesellschaft kann sich an Unternehmungen beteiligen, Grundstücke erwerben usw. Das voll liberierte Grundkapital beträgt Fr. 100 000 und ist eingeteilt in 100 Namenaktien zu Fr. 1000. Gemäss Sacheinlagevertrag vom 5. 2. 1990 und Bilanz per 31. 12. 1989 übernimmt die Gesellschaft von der Kollektivgesellschaft «Gebr. Masciadri» Aktiven von Fr. 1 250 879.10 und Passiven von Fr. 1 112 599.15. Vom Übernahmepreis von Fr. 138 279.95 werden Fr. 98 000 an das Grundkapital angerechnet. Ausserdem wird eine unter den Passiven aufgeführte Forderung von Fr. 2000 verrechnet. Einladungen und Mitteilungen an die Aktionäre erfolgen schriftlich; Publikationsorgan ist das SHAB. Der Verwaltungsrat besteht aus 1 oder mehreren Mitgliedern. Ihm gehören mit Kollektivunterschrift zu zweien an: Heinz Masciadri, in Biglen, Präsident; Bruno Masciadri, in Worb, Vizepräsident, und Hans Rudolf Masciadri, in Biglen, Sekretär; alle von Biglen. Geschäftslokal: Dättlig, 3507 Biglen.

12. Februar 1990
Graf Bedachungen AG, in Bleiken bei Oberdiessbach. Gemäss Statuten vom 30.1. 1990 besteht unter dieser Firma eine Aktiengesellschaft. Sie bezweckt die Führung eines Dachdeckerunternehmens. Die Gesellschaft kann sich an anderen Unternehmen beteiligen, Transaktionen des Mobilien- und Immobilienverkehrs vornehmen usw. Das voll einbezahlte Grundkapital beträgt Fr. 100 000 ist eingeteilt in 100 Namenaktien zu Fr. 1000. Mitteilungen und Einladungen an die Aktionäre erfolgen schriftlich. Publikationsorgan ist das SHAB. Der Verwaltungsrat besteht aus 1 oder mehreren Mitgliedern. Ihm gehören an: Anton Graf, Präsident; Paul Graf, Vizepräsident, und Rudolf Graf, Sekretär, alle von und in Bleiken bei Oberdiessbach. Der Präsident und der Vizepräsident führen Einzelunterschrift. Geschäftslokal: Feuerstein, 3518 Bleiken bei Oberdiessbach.

12. Februar 1990
Käsereigenossenschaft Linden, in Linden (SHAB Nr. 101 vom 4. 5. 1982, S.1410). Peter Reusser, Sekretär, dessen Unterschrift erloschen ist, ist aus dem Vorstand ausgeschieden. Neu wurde in den Vorstand gewählt: Fritz Steiner, von und in Linden, Sekretär mit Kollektivunterschrift zu zweien.

Büro Thun

12. Februar 1990
Musikhaus Kunz und Iseli AG, in Thun, Hofstettenstrasse 37 B, 3600 Thun, Aktiengesellschaft (Neueintragung). Statuten: 7. Februar 1990. Zweck: An- und Verkauf, Vermietung und Reparaturen von Musikinstrumenten aller Art, Musikzubehör wie Ton- und Lichtanlagen, Tonträger, Lautsprecheranlagen usw. Ausbildung von Musikschülern. Die Gesellschaft kann sich an andern Unternehmungen beteiligen, gleichartige oder verwandte Unternehmen erwerben oder sich mit solchen zusammenschliessen, Grundstücke erwerben oder weiterveräussern. Grundkapital: Fr. 50 000, liberiert mit Fr. 20 000, 50 Namenaktien zu Fr. 1000. Mitteilungen und Einladungen an die Aktionäre erfolgen durch eingeschriebenen Brief. Publikationsorgan: SHAB. Verwaltungsrat: 1 oder mehrere Mitglieder. Ihm gehören mit Kollektivunterschrift zu zweien an: Christoph Kunz, von Wald ZH, in Ittigen, Präsident, und Roland Iseli, von Aefligen, in Steffisburg, Sekretär.

Büro Wangen an der Aare

12. Februar 1990
Kantonalbank von Bern, Zweigniederlassung in Herzogenbuchsee (SHAB Nr. 303 vom 28. 12. 1988, S. 5266). Kollektivprokura zu zweien wurde erteilt an Werner Born, von Thunstetten, in Niederönz. Die Prokura von Frans Krikke ist erloschen.

Luzern – Lucerne – Lucerna

12. Februar 1990
T + K Bau AG Buchrain, in Buchrain, Schachen, 6033 Buchrain. Neue Aktiengesellschaft. Statuten vom 9. 2. 1990. Zweck: Übernahme und Ausführung von Bauarbeiten aller Art im Hoch- und Tiefbau; Beteiligungen; Erwerb, Verwaltung, dingliche Belastung und Veräusserung von Liegenschaften und Beteiligungen. Grundkapital: Fr. 100 000, eingeteilt in 100 Namenaktien zu Fr. 1000, voll einbezahlt. Publikationsorgan: SHAB. Mitteilungen erfolgen durch gewöhnlichen Brief. Verwaltungsrat: 3 bis 6 Mitglieder. Präsident: Peter Theiler, von Luzern und Hasle LU, in Luzern. Mitglieder: Peter Kalbermatter, von St. Niklaus, in Luzern; Georges Theiler, von Luzern und Hasle LU, in Luzern; sie zeichnen kollektiv zu zweien.

12. Februar 1990
Isowa AG, in Luzern, Haldenstrasse 20, 6006 Luzern. Neue Aktiengesellschaft. Statuten vom 8. 2. 1990. Zweck: Kauf und Verkauf von Isowa-Maschinen, Produkten und Ersatzteilen sowie von ähnlichen Erzeugnissen. Grundkapital: Fr. 50 000, eingeteilt in 50 Inhaberaktien zu Fr. 1000, voll einbezahlt. Publikationsorgan: SHAB. Mitteilungen erfolgen durch eingeschriebenen Brief, falls die Adressen der Aktionäre bekannt sind, sonst im SHAB. Verwaltungsrat: 1 oder mehrere Mitglieder. Einziger Verwaltungsrat: Helmut F. Groner, von Schaffhausen, in Allenwinden, Gemeinde Baar; er zeichnet einzeln.

12. Februar 1990
Riba Immobilien AG, in Reiden (SHAB Nr. 278 vom 28. 11. 1988, S. 4829). Statutenänderung vom 29. Januar 1990. Der Sitz der Gesellschaft wurde nach Rickenbach verlegt. Neue Adresse: Krümmigasse, bei Ribon AG, 6221 Rickenbach. Theo Buob-Renggli ist aus dem Verwaltungsrat ausgeschieden; seine Unterschrift ist erloschen. Neues Mitglied und zugleich Geschäftsführer mit Kollektivunterschrift zu zweien ist Beat Bättig, von und in Schötz.

12. Februar 1990
SMA Société Maritime d'Assurance et de Commerce SA en liq., in Horw, Hochseeversicherungen usw.; aufgelöst (SHAB Nr. 158 vom 11. 7. 1988, S. 2866). Die Zustimmungen der Steuerverwaltungen liegen nun vor. Die Firma ist erloschen.

12. Februar 1990
Uni-Alco Investment AG in Liq., in Luzern, Beteiligungen, Finanzierungen; aufgelöst (SHAB Nr. 138 vom 19. 7. 1989, S. 3012). Die Zustimmungen der Steuerverwaltungen liegen nun vor. Die Firma ist erloschen.

12. Februar 1990
Essor Holding AG, in Luzern (SHAB Nr. 6 vom 10. 1. 1990, S. 93). Laut öffentlicher Urkunde über die ausserordentliche Generalversammlung vom 17. Januar 1990 hat die Gesellschaft aufgrund des Vertrages vom 17. Januar 1990 die Fusion mit der «Elon Neuenhof AG», in Neuenhof, beschlossen. Danach übernimmt die «Elon Neuenhof AG» sämtliche Aktiven und Passiven der «Essor Holding AG», in Luzern, nach Massgabe von Art. 748 OR und aufgrund der Bilanz per 31. Dezember 1989. Die Aktiengesellschaft «Essor Holding AG» ist infolgedessen aufgelöst.

12. Februar 1990
PI Physics International (Schweiz) AG, in Luzern, Waffen, Waffensysteme (SHAB Nr. 19 vom 27. 1. 1989, S. 363). Statutenänderung vom 24. Januar 1990. Der Sitz der Gesellschaft wurde nach Kriens verlegt. Neue Adresse: Kreuzstrasse 34, 6010 Kriens.

12. Februar 1990
Gold Gym Sursee AG in Liq., in Sursee, Fitness-Studios; von Amtes wegen aufgelöst, in Konkurs (SHAB Nr. 226 vom 30. 9. 1987, S. 3846). Diese Firma ist nach beendigtem Konkursverfahren von Amtes wegen gelöscht.

12. Februar 1990
Weinbaugenossenschaft zu Reblüten zu Luzern, in Luzern (SHAB Nr. 244 vom 14. 12. 1989, S. 5036). Statutenänderung vom 18. Januar 1990. Es wurden dadurch keine publikationspflichtigen Tatsachen betroffen. Dr. Walter Stutz, bisher Mitglied, ist nun Vizepräsident. Der Präsident oder die Vizepräsidenten zeichnen je kollektiv zu zweien mit einem der übrigen zeichnungsberechtigten Vorstandsmitglieder; demnach wurde die Unterschrift von Dr. Walter Stutz geändert.

12. Februar 1990
Schönheits- und Schlankheitsstudio Body Nice Blum & Helfenstein, in Sursee, Centralstrasse 36, 6210 Sursee. Neue Kollektivgesellschaft, Beginn am 1. 11. 1989. Zweck: Betrieb eines Schönheits- und Schlankheitsstudios, insbesondere Skinlift, Gleitwellenmassagen, Wimpernschwungwellen, Solarium und Nailstudio. Gesellschafter: Irène Blum, von Dagmersellen und Altishofen, in Beromünster; Robert Helfenstein, von Ruswil, in Triengen.

12. Februar 1990
Josef Schärli, in Schenkon, Heizungen, sanitäre Anlagen; in Konkurs (SHAB Nr. 224 vom 26. 9. 1986, S. 3699). Diese Firma ist nach beendigtem Konkursverfahren von Amtes wegen erloschen.

12. Februar 1990
Body Nice Irène Blum, in Sursee, Schönheits- und Schlankheitsstudio (SHAB Nr. 66 vom 6. 4. 1989, S. 1372). Diese Firma ist infolge Geschäftsübergabe erloschen.

12. Februar 1990
Ralf Meyer techn. Büro für Metallbau, in Luzern, Rütligasse 2, 6003 Luzern. Einzelfirma. Herstellung von Werkunterlagen für Metallbau; Ausführungen von Reinzeichnungen mit Hilfe von CAD. Inhaber: Ralf Meyer, von und in Luzern.

Schwyz – Schwyz – Svitto

5. Februar 1990
Rolf Aebi, in Küssnacht am Rigi, Velos-Motos (SHAB Nr. 126 vom 2. 6. 1961, S. 1584). Die Firma wird infolge Geschäftsüberganges gelöscht.

5. Februar 1990
Rolf Aebi, Inhaber Ruth + Armin Aebi, in Küssnacht am Rigi. Ruth Aebi und Armin Aebi, beide von Oberburg, in Küssnacht am Rigi, sind unter dieser Firma eine Kollektivgesellschaft eingegangen, die am 1. Januar 1989 begonnen hat. Handel mit und Reparaturen von Velos und Motos sowie Betrieb einer Fahrschule. Fortsetzung des vorstehend gelöschten Geschäftes unter Übernahme von einem Teil der Aktiven. Bahnhofstrasse 9, 6403 Küssnacht am Rigi.

12. Februar 1990
S & B Versand AG, in Lachen. Gemäss öffentlicher Urkunde und Statuten vom 8. Februar 1990 besteht unter dieser Firma eine Aktiengesellschaft. Sie bezweckt den Versandhandel mit Gütern aller Art, insbesondere mit Videos; kann sich an anderen Unternehmen beteiligen. Das Aktienkapital beträgt Fr. 100 000, eingeteilt in 100 Inhaberaktien zu Fr. 1000, voll einbezahlt. Die Mitteilungen an die Aktionäre erfolgen durch eingeschriebenen Brief, sofern deren Namen und Adressen bekannt sind. Publikationsorgan ist das SHAB. Der Verwaltungsrat besteht aus 1 oder mehreren Mitgliedern. Ihm gehört als einziges Mitglied mit Einzelunterschrift an: Guido Sonderegger, von Altstätten SG, in Jona. Domizil: Bahnhofplatz 3, bei Vettiger Treuhand AG, 8853 Lachen.

12. Februar 1990
R & V Handels und Versand AG, in Lachen. Gemäss öffentlicher Urkunde und Statuten vom 8. Februar 1990 besteht unter dieser Firma eine Aktiengesellschaft. Sie bezweckt den Handel mit und den Versand von Gütern aller Art, insbesondere der Video-Branche; kann sich an anderen Unternehmen beteiligen. Das Aktienkapital beträgt Fr. 100 000, eingeteilt in 100 Inhaberaktien zu Fr. 1000, voll einbezahlt. Die Mitteilungen an die Aktionäre erfolgen durch eingeschriebenen Brief, sofern deren Namen und Adressen bekannt sind. Publikationsoragn ist das SHAB. Der Verwaltungsrat besteht aus 1 oder mehreren Mitgliedern. Ihm gehört als einziges Mitglied mit Einzelunterschrift an: Guido Sonderegger, von Altstätten SG, in Jona. Domizil: Bahnhofplatz 3, bei Vettiger Treuhand AG, 8853 Lachen.

12. Februar 1990
Spaghetteria alla stazione, A. De Rosa, in Altendorf. Inhaber dieser Firma ist Antonio De Rosa, italienischer Staatsangehöriger, in Altendorf. Einzelprokura wurde erteilt an Irene De Rosa-Gregori, von Rüti ZH, in Altendorf. Betrieb eines Restaurants. Bahnhofstrasse 21, 8852 Altendorf.

12. Februar 1990
Hans Hiestand, Armierungen, in Schindellegi, Gemeinde Feusisberg. Inhaber dieser Firma ist Hans Hiestand, von Rieden SG, in Schindellegi, Gemeinde Feusisberg. Ausführung von Armierungsarbeiten. Seeblickstrasse 4, 8834 Schindellegi.

12 Februar 1990
A. Gmür, Anhängerbau, in Schübelbach. Inhaber dieser Firma ist Alfred Gmür, von Amden, in Benken SG. Herstellen und Reparaturen von sowie Handel mit Anhängern. Wysshaltenstrasse 21, 8862 Schübelbach.

Nidwalden – Nidwald – Untervaldo Sottoselva

12. Februar 1990
Besam AG, in Hergiswil, Vertrieb von Produkten der Besam-Gruppe, insbesondere von automatischen Türen usw. (SHAB Nr. 137 vom 16. 6. 1988, S. 2491). Statutenänderung: 9. Februar 1990. Sitzverlegung nach Stans. Domizil: Tottikonstrasse 66, c/o Besam (Schweiz) AG, 6370 Stans.

12. Februar 1990
Esjar AG, in Stansstad, An- und Verkauf sowie Verwaltung von Liegenschaften usw. (SHAB Nr. 102 vom 4. 5. 1988, S. 1797). Neues Domizil: Engelgasse, c/o Archimmobau AG, Schafmatte, 6362 Stansstad.

12. Februar 1990
Bahnhofstrasse 94 Immobilien AG, in Stansstad (SHAB Nr. 234 vom 9. 10. 1987, S. 3963). Neues Domizil: Engelgasse, c/o Archimmobau AG, Schafmatte, 6362 Stansstad.

Glarus – Glaris – Glarona

12. Februar 1990
Roxxo Holding AG, in Glarus (SHAB Nr. 215 vom 3. 11. 1989, S. 4469). Die Unterschrift von Dr. Bruno Weber ist erloschen. Neu führt Kollektivunterschrift zu zweien: Martino Paul Bammatter, von Zürich und Naters, in Kilchberg ZH.

12. Februar 1990
Bluemächrättli Glaris AG, in Glarus. Engros- und Detailhandel mit Blumen (SHAB Nr. 282 vom 2. 12. 1988, S. 4910). Manuel Creo-Kreis, Präsident, und Christoph Kreis sind aus dem VR (Verwaltungsrat) ausgeschieden; ihre Unterschriften sind erloschen. Thomas Kreis-Jud, nun in Schwändi, bleibt nun einziges Mitglied des VR und zeichnet nach wie vor einzeln.

12. Februar 1990
Colombaio Segelkreuzfahrten AG, in Glarus (SHAB Nr. 202 vom 17. 10. 1989, S. 4112). Fernand Schlumpf ist aus dem Verwaltungsrat ausgeschieden; seine Unterschrift ist erloschen.

12. Februar 1990
Amrotex AG, in Glarus. Beratung von Unternehmen der Kunststoffindustrie (SHAB Nr. 183 vom 20. 9. 1989, S. 3872). Kollektivunterschrift zu zweien wurde erteilt an: Martino Paul Bammatter, von Zürich und Naters, in Kilchberg ZH.

12. Februar 1990
Bauakustik AG, bisher in Mitlödi (SHAB Nr. 53 vom 6. 3. 1987, S. 884). Infolge Sitzverlegung nach Wolfhalden (SHAB Nr. 17 vom 25. 1. 1990, S. 306) wird die Firma von Amtes wegen im Handelsregister des Kantons Glarus gelöscht.

12. Februar 1990
Glaronia-Immobilien AG, in Glarus (SHAB Nr. 161 vom 12. 7. 1968, S. 1520). Hans Olsen-Feldmann, Präsident, und Anna Olsen-Feldmann sind aus dem VR (Verwaltungsrat) ausgeschieden; ihre Unterschriften sind erloschen. Hans Olsen-Piatti ist nun einziges Mitglied des VR und zeichnet nach wie vor einzeln.

12. Februar 1990
Netstal-Maschinen AG, in Näfels (SHAB Nr. 7 vom 11. 1. 1990, S. 110). Es wurden ernannt: Dr. Robert Weinmann zum Direktor, und Dr. Thomas Bögli, nun in Altendorf, zum stellvertretenden Direktor, beide bisher Vizedirektoren; sie zeichnen weiterhin kollektiv zu zweien. Zum Vizedirektor mit Kollektivunterschrift zu zweien wurde ernannt: Martin Grossmann, von Küsnacht ZH, in Uetikon. Kollektivprokura zu zweien wurde erteilt an: Luciano Gandossi, italienischer Staatsangehöriger, in Wolfhausen, Gemeinde Bubikon, und Alfred Peterhans, von Fislisbach, in Näfels.

Zug – Zoug – Zugo

6. Februar 1990
Contrenda Revisions- & Treuhand AG, bisher in Zürich (SHAB Nr. 250 vom 27. 10. 1986, S. 4077). Statutenänderung: 2. Februar 1990. Neuer Sitz: Zug. Adresse: Baarerstrasse 75, 6300 Zug. Ursprüngliche Statuten: 5. 12. 1985. Zweck: Ausführung von Revisionen, Buchprüfungen, Expertisen und Wertgutachten, Abschluss- und Steuerberatung, Vermögensverwaltung; Übernahme von Treuhand-, Buchhaltungs- und Kontrollstellmandaten; kaufmännische Baubetreuung, Immobilienverwaltung sowie alle im Bereich der Wirtschaftsprüfung vorkommenden Dienstleistungen. Aktienkapital: Fr. 50 000, voll liberiert, 50 Inhaberaktien zu Fr. 1000. Publikationsorgan: SHAB. Verwaltungsrat: 1 oder mehrere Mitglieder. Ihm gehören an: Urs Wettstein, von Sempach und Mellingen, nun in Kilchberg ZH, Präsident, und Dr. Friedrich Casutt, von Schwanden GL und St. Martin, nun in Thalwil, Protokollführer. Sie führen Einzelunterschrift.

12. Februar 1990
Forster Holding AG in Liquidation, in Zug (SHAB Nr. 74 vom 31. 3. 1987, S. 1248). Die Liquidation ist durchgeführt, die Firma erloschen.

12. Februar 1990
Axaco Finanz AG, in Baar (SHAB Nr. 267 vom 15. 11. 1988, S. 4638). Diese Firma wird infolge Sitzverlegung nach Bellinzona (SHAB Nr. 26 vom 7. 2. 1990, S. 489) im Handelsregister des Kantons Zug von Amtes wegen gelöscht.

12. Februar 1990
Pirelli & C. Holding SA, in Zug (SHAB Nr. 231 vom 27. 11. 1989, S. 4792). Diese Firma wird infolge Sitzverlegung nach Basel (SHAB Nr. 13 vom 19. 1. 1990, S. 225) im Handelsregister des Kantons Zug von Amtes wegen gelöscht.

12. Februar 1990
Schweizerische Bankgesellschaft (SBG), Zweigniederlassung in Zug (SHAB Nr. 228 vom 22. 11. 1989, S. 4736), Aktiengesellschaft mit Hauptsitz in Zürich. Die Prokura von Erwin Keller ist erloschen. Kollektivunterschrift zu zweien führt neu René Rudischhauser, nun in Immensee, Gemeinde Küssnacht am Rigi; seine Prokura ist demnach erloschen.
Kollektivprokura zu zweien führen neu: René Blättler, von Hergiswil NW, in Kriens, Erich Fischer, von Merenschwand, in Baar, Stefan Fry, von Disentis/Mustér, in Kriens, Adolf Hegglin, von Menzingen, in Hünenberg, und Fritz Mathys, von Rohrbachgraben, in Hünenberg.

12. Februar 1990
Distral Holding AG, in Zug (SHAB Nr. 220 vom 10. 11. 1989, S. 4573). Die Unterschrift von Dr. Bruno Weber ist erloschen. Kollektivunterschrift zu zweien führt neu Martino Paul Bammatter, von Zürich und Naters, in Kilchberg ZH.

12. Februar 1990
Fimag AG, in Menzingen, Tätigung von Handels- und kommerziellen Finanzgeschäften usw. (SHAB Nr. 12 vom 18. 1. 1989, S. 216). Statutenänderung: 6. Februar 1990. Neuer Zweck: Entwicklung und Vertrieb von Medienproduktionen aller Art; Unternehmensberatung; Tätigung von Handels- und kommerziellen Finanzgeschäften aller Art; Übernahme von Vertretungen; Verwertung von Patent-, Lizenz- oder irgendwelchen Rechten; Ausführung von Forschungs- und Entwicklungsarbeiten; Beratung und Expertisen; Abschluss von Leasingverträgen; Erwerb, Erstellung und Veräusserung von Liegenschaften im Ausland, Verwaltung von Vermögenswerten aller Art sowie Ausübung von Treuhandfunktionen.

12. Februar 1990
CM Tankers Finance AG, in Zug (SHAB Nr. 24 vom 5. 2. 1990, S. 441). Kollektivunterschrift zu zweien führen neu Jan Larsson, schwedischer Staatsangehöriger, in Kilchberg ZH, und Lars Carlsson, schwedischer Staatsangehöriger, in Särö (S).

12. Februar 1990
Tex Trade & Design Ltd, in Menzingen, Tätigung von Handels- und kommerziellen Finanzgeschäften usw. (SHAB Nr. 270 vom 20. 11. 1987, S. 4527). Statutenänderung: 6. Februar 1990. Neue Firma: **FST Finance Services Treuhand AG.** Neuer Zweck: Vermittlung des Abschlusses und Nachweis der Gelegenheit zum Abschluss von Verträgen über Grundstücke und grundstückgleiche Rechte, Wohnräume, gewerbliche Räume, Darlehen, Leasingverträge, Versicherungen und Bausparverträge; Erwerb von Anteilscheinen von Kapitalgesellschaften, Investmentanteilen, sonstigen öffentlich angebotenen Vermögensanlagen, öffentlich angebotenen Anteilen an einer Kapitalgesellschaft oder Kommanditgesellschaft und von verbrieften Forderungen gegen Kapitalgesellschaften oder Kommanditgesellschaften; Vorbereitung oder Durchführung von Bauvorhaben als Bauherr unter Verwendung von Vermögenswerten von Erwerbern, Mietern, Pächtern, sonstigen Nutzungsberechtigten, von Bewerbern um Erwerbs- oder Nutzungsrechte; wirtschaftliche Vorbereitung oder Durchführung von Bauvorhaben als Baubetreuer in fremdem Namen für fremde Rechnung; Tätigung von Handels- und kommerziellen Finanzgschäften aller Art; Verwertung von Patent-, Lizenz- oder irgendwelchen Rechten; Ausführung von Forschungs- und Entwicklungsarbeiten, Beratung und Expertisen, Abschluss von Leasingverträgen sowie Ausübung von Treuhandfunktionen. Das Aktienkapital von Fr. 50 000 ist nun voll liberiert.

12. Februar 1990
Johnson's Wax International SA, in Zug, Herstellung der von der «S. C. Johnson & Son, Inc.» herausgebrachten Bodenwichse usw. (SHAB Nr. 201 vom 30. 8. 1983, S. 3018). Dr. Paul Stadlin, Präsident, ist aus dem Verwaltungsrat ausgeschieden. Seine Unterschrift ist erloschen. Neuer Verwaltungsrat und zugleich Präsident mit Einzelunterschrift ist Dr. Rudolf Mosimann, von Lauperswil, in Zug.

12. Februar 1990
Zürimag Holding AG, in Zug, Kauf, Verkauf und Verwaltung von Beteiligungen usw. (SHAB Nr. 54 vom 17. 3. 1989, S. 1099). Hans-Peter Emil Brunner, Vizepräsident, ist aus dem Verwaltungsrat ausgeschieden. Seine Unterschrift ist erloschen.

12. Februar 1990
Custodia Treuhand AG, in Zug (SHAB Nr. 22 vom 1. 2. 1989, S. 431). Kollektivprokura zu zweien führt neu Markus Lustenberger, von Rothenburg und Luzern, in Luzern.

12. Februar 1990
Pastarc, Paola Brülhart & Partner, in Menzingen, Kommanditgesellschaft, Herstellung und Versand von Reitsport- und Tierbedarfs-Artikeln (SHAB Nr. 13 vom 19. 1. 1989, S. 240). Peter Rellstab, unbeschränkt haftender Gesellschafter, ist aus der Gesellschaft ausgeschieden. Seine Unterschrift ist damit erloschen.

12. Februar 1990
M. Schweri, bisher in Steinhausen, Erstellen von Unterlagsbodenarbeiten usw. (SHAB Nr. 260 vom 7. 11. 1983, S. 3828). Neuer Sitz: Hünenberg. Adresse: Zunftgässli 2, 6331 Hünenberg.

12. Februar 1990
Creactive Marketing Consultants AG, in Zug (SHAB Nr. 53 vom 6. 3. 1987, S. 884). Diese Firma wird infolge Sitzverlegung nach Bönigen (SHAB Nr. 11 vom 17. 1. 1990, S. 190) im Handelsregister des Kantons Zug von Amtes wegen gelöscht.

12. Februar 1990
KPMG Fides Peat, Zweigniederlassung in Zug, Besorgung aller Dienstleistungen, die zum Tätigkeitsbereich einer Revisionsgesellschaft gehören usw. (SHAB Nr. 62 vom 31. 3. 1989, S. 1286), Aktiengesellschaft mit Hauptsitz in Zürich. Kollektivunterschrift zu zweien führen neu Dr. Elisabeth Kruck, von Zürich und Wettswil a. A., in Zürich, und Dr. Erik F. J. Willems, niederländischer Staatsangehöriger, in Oberägeri.

12. Februar 1990
Sovitex AG, in Zug, Erbringung oder Vermittlung von technischen Dienstleistungen usw. (SHAB Nr. 119 vom 22. 6. 1989, S. 2600). Die Unterschrift von Giorgio Pierotti, Direktor, ist erloschen. Direktor mit Kollektivunterschrift zu zweien ist neu Sergio Milac, italienischer Staatsangehöriger, in Teheran (Iran).

12. Februar 1990
Karno Vermögensverwaltungsgesellschaft mbH, in Zug (SHAB Nr. 266 vom 16. 11. 1987, S. 4459). Dr. Marco S. Stoffel ist als Geschäftsführer ausgeschieden. Seine Unterschrift ist erloschen. Einzelprokura führt neu Dr. Peter Altorfer, von Uster und Zürich, in Thalwil.

12. Februar 1990
Realitäten-Investa GmbH, in Zug, Verwaltung eigenen und fremden Vermögens usw. (SHAB Nr. 266 vom 16. 11. 1987, S. 4459). Dr. Marco S. Stoffel ist als Geschäftsführer ausgeschieden. Seine Unterschrift ist erloschen. Einzelprokura führt neu Dr. Peter Altorfer, von Uster und Zürich, in Thalwil.

12. Februar 1990
Hans Binzegger AG, in Zug, Handel mit Produkten aller Art usw. (SHAB Nr. 173 vom 30. 7. 1987, S. 3060). Neue Geschäftsadresse: Gubelstrasse 11.

12. Februar 1990
Tricot-fit Heidi Kilgus, in Cham, Seemattstrasse 60, 6330 Cham. Einzelfirma (Neueintragung). Inhaberin: Heidi Kilgus, von Reiden, in Cham. Einzelprokura ist erteilt an: Peter Kilgus, von Gerlikon, in Cham. Computer-Strickanleitungen sowie Handel mit Waren aller Art im Hobby- und Bastelbereich.

12. Februar 1990
Baumann & Co., in Baar, Kommanditgesellschaft, Herstellung von und Handel mit Artikeln für Schützen (SHAB Nr. 233 vom 5. 10. 1984, S. 3551). Aus Gesellschaft ausgeschieden: Franz Gerwer, Kommanditär. Gesellschaft aufgelöst. Firma erloschen. Fortsetzung des Geschäfts gemäss Art. 579 OR als Einzelfirma durch den unbeschränkt haftenden Gesellschafter Rudolf Baumann. Neuer Wortlaut der Firma: **Rudolf Baumann.**

Fribourg – Freiburg – Friburgo

Bureau de Châtel-St-Denis

12 février 1990
Georges Molleyres – Chauffage, sanitaires, à Attalens. Le chef de la maison est Georges Molleyres, de St-Martin, à Attalens. Installations de chauffage et sanitaires. Adresse: Corcelles, 1616 Attalens.

Bureau de Fribourg

12 février 1990
Techelix SA, à Fribourg, c/o Fidutrust Gestion et Conseils SA, chemin des Primevères 45. Nouvelle société anonyme. Statuts du 9. 2. 1990. But: toute activité dans le domaine des emballages et autres domaines liés à celui-ci; acquisition et exploitation de patentes et autres droits et propriétés industriels dans le domaine des emballages; peut prendre des participations. Capital: fr. 50 000, entièrement libéré, divisé en 500 actions de fr. 100, nominatives. La société a repris de Damaso Moreno et Erhard Stutz, un procédé industriel destiné au transport et au groupage de sachets, pour le prix de DM 200 000. Publications: FOSC. Administration d'un ou de plusieurs membres. Adil A. Barakat, de et à Lausanne, est administrateur unique avec signature individuelle.

12 février 1990
Entreprise de construction, Patrick Papaux S.A., à Villarlod. Nouvelle société anonyme. Statuts du 8. 2. 1990. But: construction ou transformation de maisons ou de fermes, tous travaux de maçonnerie, de génie civil; étude, planification, coordination, réalisation et promotion de tous objets immobiliers; toutes opérations immobilières. Capital de fr. 100 000, entièrement libéré, divisé en 100 actions de fr. 1000, nominatives. Selon contrat d'apport du 8. 2. 1990, Robert Papaux, fils d'Alfred, à Villarlod, a fait apport à la société de matériel de construction pour un montant total de fr. 38 000. Ledit apport a été accepté pour ce prix, dont fr. 20 000, imputés à la libération du capital. La société a repris de Patrick Papaux, à Villarlod, du matériel de construction, pour fr. 60 000. Publications: FOSC. Administration d'un ou de plusieurs membres. Patrick Papaux, de Treyvaux, à Villarlod, est administrateur unique avec signature individuelle.

12 février 1990
ALP Spielmannda SA, à Fribourg, rue de Lausanne 27. Nouvelle société anonyme. Statuts du 9. 2. 1990. But: entretien, exploitation et protection dans son état naturel de l'alpage Spielmannda et la mise en terre de cendres funéraires. Capital: fr. 100 000, libéré à concurrence de fr. 20 000, divisé en 100 actions de fr. 1000, nominatives. La société a l'intention d'acquérir l'art. 288 de la commune de Cerniat, pour le prix de fr. 530 000. Publications: FOSC. Administration d'un ou de plusieurs membres: Franz Aebischer, d'Alterswil et Heitenried, à Fribourg, avec signature individuelle ou collective à deux avec Roland Thomet, de La Roche, à Genève.

12 février 1990
Solutron SA, précédemment à Genève (FOSC du 29. 8. 1989, p. 3588). Siège transféré à Vuisternens-en-Ogoz. Statuts originaires du 22. 9. 1987, modifiés en conséquence le 1. 2. 1990. But: conception, réalisation et commercialisation de programmes informatiques, conseil en informatique, organisation d'entreprises et planification. Capital: fr. 50 000, entièrement libéré, divisé en 500 actions de fr. 100, nominatives. Publications: FOSC. Administration d'un ou de plusieurs membres: Jean-Pierre Chappuis, d'Estavayer-le-Gibloux et Broc, à Cortaillod, président; Stéphane Scheidegger, de Huttwil, à Savigny, vice-président; et Stéphane Buser, de Bâle, actuellement à Marsens, secrétaire (anciens). Ils signent collectivement à deux.

12 février 1990
Philagrex S.A., à Fribourg, commerce de matières premières à l'étranger, etc. (FOSC du 8. 2. 1990, no 27, p. 505). Les administrateurs Gaston Michel et Etienne Deydier ont démissionné; leur signature est radiée.

12 février 1990
IPC S.A., à Fribourg, édition et promotion dans le domaine des arts et de la publicité, etc. (FOSC du 25. 4. 1988, no 94, p. 1629). Nouveau but: édition, publication, achat et vente de tous livres, périodiques et publications en tous genres, achat et vente de droits d'édition; achat, vente location et gérance d'immeubles. Capital porté de fr. 50 000, à fr. 260 000, par l'émission de 210 actions de fr. 1000, au porteur, entièrement libérées. Les 1000 actions. Les 50 actions primitives et 210 actions nouvelles de fr. 1000, ont été converties en 1000 actions de fr. 260, au porteur. Capital actuel: fr. 260 000, entièrement libéré, divisé en 1000 actions de fr. 260, au porteur. Statuts modifiés le 8. 2. 1990.

12 février 1990
Société anonyme Conrad Zschokke, succursale de Fribourg (FOSC du 9. 10. 1989, no 196, p. 4105), avec siège principal à Genève. Walter Heimgartner, jusqu'ici sous-directeur, a été nommé directeur-adjoint; il continue d'engager la succursale par sa signature collective à deux. La succursale est désormais également engagée par la procuration collective à deux, limitée à la succursale, de Daniel Gygax, de Seeberg BE, à Genève.

12 février 1990
Pas Mal Publishing Sàrl, à Fribourg, c/o Marius Kaeser, route de la Singine 6F. Nouvelle société à responsabilité limitée. Statuts du 9. 2. 1990. But: gestion de droits d'auteurs et d'exploitation d'images. Capital: fr. 20 000, entièrement libéré. Les associés sont: Francis Treichler, de Richterswil, à Genève, pour une part de fr. 16 000, et Patrick Jammes, de France, à Paris (F), pour une part de fr. 4000. Selon contrat d'apport du 9. 2. 1990, il a été fait apport à la société par Francis Treichler d'un véhicule Mercedes Benz 208, 1981, pour un montant de fr. 10 000. Ledit apport a été accepté pour ce prix et entièrement imputé à la libération du capital. Publications: FOSC. La société est administrée par les associés-gérants Francis Treichler et Patrick Jammes, lesquels signeront individuellement.

12 février 1990
Lambert Frères S.A. en liquidation, à Fribourg, gestion de titres, etc. (FOSC du 24. 1. 1989, no 16, p. 304). La liquidation de la société étant terminée, cette raison sociale est radiée.

12 février 1990
Ecate SA, à Fribourg, commerce de tous produits, etc. (FOSC du 12. 11. 1987, no 263, p. 4412). Suite à un changement d'état civil, Michèle Galley s'appelle désormais Michèle Galley Di Maio; elle est actuellement domiciliée à Fribourg. Eric di Maio est actuellement domicilié à Fribourg.

12 février 1990
Brasserie du Cardinal Fribourg S.A., à Fribourg (FOSC du 26. 7. 1989, no 143, p. 3117). Procuration collective à été conférée à: Christian Brülhart, de St-Antoine, à Marly; Paul Kundert, de Schwanden GL, à Matran; et Roland Ramseier, de Signau BE, à Tavel. Les fondés de pouvoirs ne signent pas entre eux.

Büro Murten (Bezirk See) – Bureau de Morat (district du Lac)

12. Februar 1990
Saia AG, in Murten (SHAB Nr. 250 vom 22. 12. 1989, S. 5151). Unterschriften Dr. Simon Guggisberg, Vizedirektor; Ernst Nyffenegger, Vizedirektor; sowie Prokuren Hermann Gerber; Peter Hofer; Dr. Charles Olivier erloschen. Direktor mit Kollektivunterschrift zu zweien: Gerhard Reidinger, österreichischer Staatsangehöriger, in Kerzers. Vizedirektoren mit Kollektivunterschrift zu zweien: Hans Ryser (bisher Prokurist); Daniel Hirschi (bisher Prokurist); Heinz Bolliger (bisher Prokurist); Peter Graf, von Dulliken, in Bolligen (neu). Prokuristen mit Kollektivunterschrift zu zweien: Hans Zürcher, von Menzingen, in Murten; Gert Backhaus, von und in Murten; Rolf Michler, deutscher Staatsangehöriger, in Meyriez; Hans Reinhard, von Sumiswald, in Kerzers; Daniel Dupraz, von Middes, in Givisiez; Gilbert Dürr, von Aarau, in Murten; Rudolf Marti, von Kirchdorf BE, in Murten.

12 février 1990
Immovully SA, précédemment à Montilier, société anonyme (FOSC du 3. 2. 1987, no 26, p. 425). Siège transféré à Sugiez. Statuts originaires du 16. 1. 1987, modifiés le 7. 2. 1990. Gilbert Montani n'est plus administrateur. Markus Widmer, de Heimiswil BE, à St-Aubin FR, a été nommé secrétaire sans signature. Denise Seoane (inscrite) a été nommée vice-présidente sans signature. Locaux: Rue de Chaumont 8, 1786 Sugiez.

12. Februar 1990
Turfa AG, in Greng, Beteiligungen (SHAB Nr. 125 vom 30. 6. 1989, S. 2732). Aus Verwaltungsrat ausgeschieden: Jakob Huber, Präsident; Walter Schärlig, Mitglied, beide infolge Demission. Unterschriften erloschen. Einziger Verwaltungsrat mit Einzelunterschrift neu: Heinrich Eggenberger, von Grabs, in Forch.

Büro Tafers (Bezirk Sense)

12. Februar 1990
Fontana Linus, in Giffers, Einzelfirma. Betrieb eines Malergeschäftes (SHAB Nr. 251 vom 25. 10. 1972, S. 2767). Firma infolge Geschäftsübergangs erloschen.

12. Februar 1990
Guido Fontana, in Giffers, Einzelfirma (Neueintragung). Inhaber: Guido Fontana, von Alterswil, in Giffers. Betrieb eines Malergeschäftes. Geschäftsadresse: Feiste, 1735 Giffers.

Anfragen
betreffend Registerpublikationen sind
an das zuständige kantonale Handelsregisteramt zu richten.

Solothurn – Soleure – Soletta

Büro Dorneck in Dornach

12. Februar 1990
Schärer Franz, in Dornach, Hauptstrasse 3. Einzelfirma (Neueintragung). Inhaber: Franz Schärer, von Thörigen, in Dornach. Betrieb des Restaurants «Schützen».

12. Februar 1990
A. Veltin, Connection Tonstudio, in Flüh, Gemeinde Hofstetten-Flüh, Rüttenenweg 4, Einzelfirma (Neueintragung). Inhaber: Alain Veltin, von Basel, in Flüh, Gemeinde Hofstetten-Flüh. Komposition und Aufnahme von Musik auf Tonträger.

Büro Grenchen-Bettlach in Grenchen

12. Februar 1990
Ghisalberti + Calvaruso, in Grenchen, Solothurnstrasse 30, Kollektivgesellschaft (Neueintragung). Gesellschaftsbeginn: 1. 12. 1989. Gesellschafter: Maria Ghisalberti, italienische Staatsangehörige, in Grenchen; und Giacomo Calvaruso, italienischer Staatsangehöriger, in Port. Betrieb eines Restaurants.

12. Februar 1990
Etiketta, Boillat, in Bettlach, Grenchenstrasse 39, Einzelfirma (Neueintragung). Inhaber: Jean-Claude Boillat, von La Chaux-des-Breuleux, in Bettlach. Verkauf von Etiketten aller Art.

Büro Stadt Solothurn

12. Februar 1990
Schweizerische Bankgesellschaft (SBG), Zweigniederlassung in Solothurn (SHAB Nr. 133 vom 12. 7. 1989, S. 2910), Aktiengesellschaft mit Hauptsitz in Zürich. Die Prokura von Rudolf Meise ist erloschen. Hansruedi Hugi, Prokurist, wohnt nun in Koppigen.

12. Februar 1990
Fotograf Fischer, in Solothurn (SHAB Nr. 91 vom 23. 4. 1981, S. 1252). Firma infolge Geschäftsaufgabe erloschen.

12. Februar 1990
Kilcher-International AG, in Solothurn, Beteiligungen (SHAB Nr. 39 vom 17. 2. 1988, S. 643). Nachdem die Zustimmungen der Eidgenössischen und Kantonalen Steuerverwaltungen vorliegen, wird die Firma im Handelsregister gelöscht.

Büro Thal-Gäu in Balsthal

12. Februar 1990
Büttlers Ballonfahrten AG, in Balsthal (SHAB Nr. 189 vom 28. 9. 1989, S. 3971). Aus Verwaltungsrat infolge Demission ausgeschieden: T. Alessandro Pestalozzi, Mitglied; Unterschrift erloschen.

Büro Wasseramt in Solothurn

12. Februar 1990
Per-Soft-Trade AG, in Zuchwil, Langfeldstrasse 28, Aktiengesellschaft (Neueintragung). Statuten: 6. Februar 1990. Zweck: Handel mit Softwareprodukten, deren Installation, Inbetriebnahme und Wartung, die Schulung in der Benutzung und Bedienung von Software sowie die Erbringung von Dienstleistungen im Bereich der Softwareanwendung. Die Gesellschaft kann Beteiligungen an Unternehmen erwerben, innehaben oder veräussern. Grundkapital: Fr. 50 000, voll einbezahlt, 50 Namenaktien zu Fr. 1000. Mitteilungen an die Aktionäre: eingeschriebener Brief. Publikationsorgan: SHAB. Verwaltungsrat: 1 oder mehrere Mitglieder. Ihm gehört einzig an mit Einzelunterschrift: Daniel Sauser, von Solothurn und Sigriswil, in Solothurn.

12. Februar 1990
F. Kilcher, Bauisolationen AG, in Recherswil (SHAB Nr. 51 vom 2. 3. 1988, S. 840)
Kilcher-Chemie AG, in Recherswil (SHAB Nr. 51 vom 2. 3. 1988, S. 840).

Nachdem nun auch die Eidgenössische Steuerverwaltung der Löschung zugestimmt hat, werden die Firmen im Handelsregister Wasseramt gelöscht.

Basel-Stadt – Bâle-Ville – Basilea-Città

9. Februar 1990
Riphos AG, in Basel, Birkenstrasse 35, bei Hans Peter Wagner, Aktiengesellschaft (Neueintragung). Statuten: 26. 1. 1990. Zweck: Erbringung von Dienstleistungen in den Bereichen Beratung von Unternehmungen, Gewerbebetrieben und Privatpersonen, Übernahme von Verwaltungs-, Sanierungs-, Sachwalter-, Liquidations-, ausseramtlichen Konkursverwaltungs- und Willensvollstreckungsmandaten; Beteiligung an anderen Unternehmungen; Handel mit Waren und Rechten aller Art; Import und Export von Gütern; An- und Verkauf von Liegenschaften. Grundkapital: Fr. 50 000, mit Fr. 21 200 liberiert, 20 Vorzugsnamenaktien zu Fr. 100 und 12 Namenaktien zu Fr. 4000. Vorzugsaktien: Vorrechte bezüglich Dividende, Liquidationserlös und Stimmrecht. Publikationsorgan: SHAB. Verwaltungsrat: 1 bis 5 Mitglieder. Ihm gehört an: Marco Covarelli, von Gunzgen, in Oberbuchsiten, mit Einzelunterschrift.

9. Februar 1990
Velotype AG Computersysteme, in Basel (SHAB Nr. 169 vom 24. 7. 1986, S. 2893). Domizil nun: Thannerstrasse 35, bei Mario Malzanini. Auflösung der Gesellschaft durch Generalversammlung vom 8. 2. 1990. Firma nun: **Velotype AG Computersysteme in Liq.** Mario Malzanini, bisher Verwaltungsratspräsident, nun einziger Verwaltungsrat, zeichnet nun als Liquidator einzeln. Aus Verwaltungsrat ausgeschieden: Hans Zimmermann, Vizepräsident, und Albert Jakubowitsch. Unterschriften erloschen.

9. Februar 1990
Burckhardt + Partner AG, Architekten Generalplaner, in Basel (SHAB Nr. 89 vom 10. 5. 1989, S. 1925). Prokura Roland Woodtli erloschen. Prokura zu zweien, beschränkt auf den Hauptsitz, neu: Harald Büche, deutscher Staatsangehöriger, in Weil am Rhein (D), und Urs Lehmann, von Basel und Eggiwil, in Füllinsdorf.

9. Februar 1990
Theurillat Immobilien AG, Filiale Gundeldingen, Zweigniederlassung in Basel (SHAB Nr. 243 vom 18. 10. 1988, S. 4218), mit Hauptsitz in Basel. Peter Riechsteiner, bisher Vizedirektor, zeichnet nun als stellvertretender Direktor zu zweien.

9. Februar 1990
Winterschatten 1993 Kreienbühl, in Basel, Tonträger usw. (SHAB Nr. 186 vom 13. 8. 1982, S. 2639). Firma infolge Geschäftsaufgabe erloschen.

9. Februar 1990
Inter Isolate Forschung und Entwicklung GmbH, in Basel, Kunststoffe usw. (SHAB Nr. 18 vom 26. 1. 1989, S. 345). Unterschrift Ludwig Müller, Geschäftsführer, erloschen.

9. Februar 1990
Currenti, in Basel, Radios usw. (SHAB Nr. 197 vom 10. 10. 1989, S. 4125). Geschäftsnatur nun: Handel mit Radios und Hi-Fi-Anlagen, Autoradios, -alarmanlagen, -telefonen, -lenkrädern, -felgen, -spoilersätzen und -zubehör sowie deren Montage.

9. Februar 1990
Schweizerische Bankgesellschaft (SBG), Zweigniederlassung Basel-Aeschenplatz, in Basel (SHAB Nr. 135 vom 14. 7. 1989, S. 2950), Aktiengesellschaft mit Hauptsitz in Zürich. Prokuren Markus Meierhans und Martin Speiser erloschen.

9. Februar 1990
Schweizerische Bankgesellschaft (SBG), Zweigniederlassung Gundeldingen, in Basel (SHAB Nr. 135 vom 14. 7. 1989, S. 2950), Aktiengesellschaft mit Hauptsitz in Zürich. Prokura Roberto Nanni erloschen.

9. Februar 1990
Intercity Verwaltungs-AG, Zweigniederlassung in Basel (SHAB Nr. 79 vom 7. 4. 1988, S. 1345), mit Hauptsitz in Zürich. Unterschrift zu zweien neu: Willy Buchwalder, von Beinwil SO, in Zürich, Direktor.

9. Februar 1990
Vögtli Bürotechnik AG, in Basel (SHAB Nr. 286 vom 7. 12. 1988, S. 4983). Domizil nun: Güterstrasse 133. André Vögtli, bisher Verwaltungsratsmitglied, zeichnet nun als Verwaltungsratsmitglied und Direktor einzeln.

9. Februar 1990
Escor Verwaltungs AG, in Basel (SHAB Nr. 146 vom 31. 7. 1989, S. 3182). Prokura zu zweien neu: Philippe Jan, von Les Tavernes, in Möhlin. Es wohnen nun die Prokuristen Beatrice Köhlin in Muttenz, Heinrich Baumann in Oberwil BL, Hans-Rudolf Grau in Grellingen und Roland Münster in Pratteln.

9. Februar 1990
Video Inveko AG, in Basel (SHAB Nr. 97 vom 28. 4. 1988, S. 1694). Aus Verwaltungsrat ausgeschieden: Sabine Lerch, infolge Demission. Unterschrift erloschen. Einziger Verwaltungsrat mit Einzelunterschrift neu: Bernhard Schaller, von Bösingen, in Bern.

9. Februar 1990
Erasmushaus Haus der Bücher AG, in Basel (SHAB Nr. 33 vom 10. 2. 1988, S. 528). Prokura Marianne Stauffacher erloschen. Prokura zu zweien neu: Rosmarie Stamm, von Schleitheim, in Reinach BL.

9. Februar 1990
Wilhelma AG, in Basel, Liegenschaften usw. (SHAB Nr. 26 vom 7. 2. 1990, S. 487). Domizil nun: Heuberg 36.

9. Februar 1990
Kurt Hafner-Bächtold, bisher in Basel, Büromaschinen usw. (SHAB Nr. 15 vom 20. 1. 1975, S. 148). Firma infolge Sitzverlegung nach Allschwil (SHAB Nr. 24 vom 5. 2. 1990, S. 442) im Handelsregister Basel-Stadt von Amtes wegen gelöscht.

9. Februar 1990
Studio für Zauberkunst Giobbi, bisher in Basel (SHAB Nr. 41 vom 28. 2. 1989, S. 817). Firma infolge Sitzverlegung nach Reinach BL (SHAB Nr. 25 vom 6. 2. 1990, S. 464) im Handelsregister Basel-Stadt von Amtes wegen gelöscht.

9. Februar 1990
Music-X-Dream Ltd, in Basel, Holbeinstrasse 47, Aktiengesellschaft (Neueintragung). Statuten: 29. 1. 1990. Zweck: Handel mit neuen und gebrauchten Musikinstrumenten, Tonträgern, für die elektronische Musikerzeugung notwendigen EDV-Anlagen und EDV-Zubehör, sowie Musikproduktion. Die Gesellschaft kann Liegenschaften erwerben, verwalten und veräussern und sich an anderen Unternehmen beteiligen. Grundkapital: Fr. 50 000, voll liberiert, 50 Namenaktien zu Fr. 1000. Publikationsorgan: SHAB. Verwaltungsrat: 1 oder mehrere Mitglieder. Ihm gehören an: Andrea Brüderlin, von Muttenz, in Blauen, Präsidentin, und Roger Brüderlin, von Muttenz, in Blauen, beide mit Einzelunterschrift. Geschäftsführer mit Einzelunterschrift: Klemens Trenkle, von und in Basel.

9. Februar 1990
GHR Gewerbehaus Riehen AG, in Riehen, Grenzacherweg 190, Aktiengesellschaft (Neueintragung). Statuten: 7. 2. 1990. Zweck: Erstellung und Betrieb eines Gewerbehauses. Die Gesellschaft kann Immobilien erwerben, verwalten und veräussern sowie Finanz- und andere Anlagen tätigen. Grundkapital: Fr. 100 000, voll liberiert, 1000 Namenaktien zu Fr. 100. Publikationsorgan: SHAB. Verwaltungsrat: 3 oder mehr Mitglieder. Ihm gehören an: Christoph Bürgenmeier, von und in Riehen, Präsident, Paul Schönholzer, von Schönholzerswilen und Riehen, in Riehen, Vizepräsident, Rolf Brüderlin, von Muttenz und Riehen, in Riehen, Dr. Peter Mathys, von Dällikon und Riehen, in Riehen, Rudolf Schaufelberger, von Bäretswil und Riehen, in Riehen, alle mit Unterschrift zu zweien, sowie Roger Bloch, von Riehen und Bettingen, in Bettingen, ohne Unterschrift.

Basel-Landschaft – Bâle-Campagne – Basilea-Campagna

12. Februar 1990
Socon Software-Consulting, HP Kron, in Reinach, Schönenbachstrasse 45, Einzelfirma (Neueintragung). Inhaber: Hanspeter Kron, von Basel, in Reinach BL. Betrieb eines Beratungsbüros speziell auf dem Gebiete der elektronischen Datenverarbeitung.

12. Februar 1990
Alfa-Service K. Breitenstein, in Zeglingen, Häuserrain 66, Einzelfirma (Neueintragung). Inhaber: Kurt Breitenstein-Wenger, von und in Zeglingen. Verkauf von Melkanlagen, Ersatzteilen und Service, Verkauf von Hochdruckreinigern.

12. Februar 1990
GJS Trading SA, in Allschwil, Handel mit Waren aller Art (SHAB Nr. 3 vom 5. 1. 1990, S. 38). Domizil nun: Dorfplatz 6 a.

12. Februar 1990
Baustoff + Metall Estermann AG, in Arlesheim (SHAB Nr. 28 vom 9. 2. 1990, S. 523). Verwaltungsratsmitglied ohne Unterschrift neu: Therese Estermann-Stähli, von Nusshof und Basel, in Gempen. Dr. Wolfgang Kristinus, bisher Verwaltungsratsdelegierter, ist nun Verwaltungsratspräsident und zeichnet weiterhin einzeln.

12. Februar 1990
Velox Verwaltungsorganisations AG, in Therwil (SHAB Nr. 299 vom 23. 12. 1986, S. 4905). Aus Verwaltungsrat ausgeschieden infolge Demission: Robert Gerster, einziges Mitglied; Unterschrift erloschen. Domizil im Wilacker 2, bei Robert Gerster, gestrichen. Gesellschaft nun ohne Verwaltung und Domizil.

12. Februar 1990
Schweizerische Bankgesellschaft (SBG), Zweigniederlassung in Muttenz (SHAB Nr. 140 vom 21. 7. 1989, S. 3054), Aktiengesellschaft mit Hauptsitz in Zürich. Prokura Remo Lardelli erloschen. Prokura zu zweien neu: Hermann Wermuth, von Signau, in Gelterkinden.

12. Februar 1990
Schweizerische Bankgesellschaft (SBG), Zweigniederlassung in Liestal (SHAB Nr. 207 vom 24. 10. 1989, S. 4313), Aktiengesellschaft mit Hauptsitz in Zürich. Prokuren zu zweien neu: Adolf Saladin, von Nuglar-St. Pantaleon, in Liestal, und Paul Tschudin, von und in Lausen.

12. Februar 1990
Schweizerische Bankgesellschaft (SGB), Zweigniederlassung in Pratteln (SHAB Nr. 140 vom 21. 7. 1989, S. 3054), Aktiengesellschaft mit Hauptsitz in Zürich. Prokura Remo Lardelli erloschen. Prokura zu zweien neu: Hermann Wermuth, von Signau, in Gelterkinden.

12. Februar 1990
Züblin + Wenk & Cie. AG, Zweigniederlassung in Tecknau, Bauten usw. (SHAB Nr. 25 vom 6. 2. 1990, S. 464), mit Hauptsitz in Riehen. Infolge Änderung am Hauptsitz lautet die Firma der Zweigniederlassung nun: **Züblin AG.** Unterschrift Beat U. Semadeni, Verwaltungsratsvizepräsident, und Wolfgang Koch, Direktor, sowie Prokura Werner Sitzler erloschen. Unterschriften zu zweien neu: Anton Hotz, von Zürich, in Rudolfstetten, und Gottlieb Künzli, von und in Gossau ZH, beide Verwaltungsratsmitglieder, sowie Peter Leuenberger, von Walterswil BE, in Widen AG. Prokura gemäss Art. 459 Abs. 2 OR zu zweien neu: René Tock, von Bonfol, in Zürich. Prokura zu zweien neu: Zvonimir Curic, jugoslawischer Staatsangehöriger, in Benglen, Rita Saner, Prokuristin, wohnt nun in Bubendorf.

12. Februar 1990
Blumen AG Muttenz, in Muttenz, Handel mit Blumen und Pflanzen usw. (SHAB Nr. 108 vom 10. 5. 1974, S. 1290). Auflösung der Gesellschaft durch Generalversammlung vom 9. Februar 1990. Firma nun: **Blumen AG Muttenz in Liq.** Fritz Allemann ist nicht mehr Verwaltungsratspräsident, sondern Liquidator mit Einzelunterschrift. Aus Verwaltungsrat ausgeschieden: Max Brändle, Hermann Gütlin, Emil Rieser, Ferdinand Romy und Hans Sommerer, alle ohne Unterschrift. Unterschrift Jakob Merz, Geschäftsführer, erloschen.

12. Februar 1990
Kermor AG (Kermor SA) (Kermor Ltd.), in Oberwil, Sägestrasse 5, neue Aktiengesellschaft. Statutendatum: 8. Februar 1990. Zweck: Handel mit Waren aller Art, insbesondere mit Produkten im Pharma- und Gesundheitsbereich und mit Rohstoffen. Die Gesellschaft kann Liegenschaften und Grundstücke erwerben und veräussern sowie sich an Unternehmen beteiligen. Grundkapital: Fr. 50 000, voll liberiert, 50 Namenaktien zu Fr. 1000. Publikationsorgan: SHAB. Verwaltungsrat: 1 oder mehrere Mitglieder. Ihm gehören mit Einzelunterschrift an: Hans Peter Keller, von Zürich, in Küsnacht ZH, Präsident, und Alfred Zulliger, von Madiswil, in Ettingen.

Schaffhausen – Schaffhouse – Sciaffusa

12. Februar 1990
Schaffhauser Kantonalbank, in Schaffhausen, Staatsinstitut
Schaffhauser Kantonalbank, Filiale Ramsen, Zweigniederlassung in Ramsen
Schaffhauser Kantonalbank, Filiale Thayngen, Zweigniederlassung in Thayngen (SHAB Nr. 178 vom 13. 9. 1989, S. 3782).

Die Prokura von Werner Baumgartner ist erloschen. Unterschrift zu zweien wurde erteilt an Viktor Oeschger, Vizedirektor, und Peter Wullschleger; ihre Prokuren sind erloschen. An Hans Peter Ringli, von Feuerthalen, in Beringen, und Max Althaus, von Basel, in Schaffhausen, wurde Prokura zu zweien erteilt.

12. Februar 1990
Schaffhauser Kantonalbank, Filiale Neuhausen am Rheinfall, Zweigniederlassug in Neuhausen am Rheinfall (SHAB Nr. 178 vom 13. 9. 1989, S. 3782), Staatsinstitut mit Hauptsitz in Schaffhausen. Die Prokura von Werner Baumgartner ist erloschen. Unterschrift zu zweien wurde erteilt an Viktor Oeschger, Vizedirektor, und Peter Wullschleger; ihre Prokuren sind erloschen. An Hans Peter Ringli, von Feuerthalen, in Beringen, Max Althaus, von Basel, in Schaffhausen, und Harald Schuld, von Stein am Rhein, in Schaffhausen, wurde Prokura zu zweien erteilt.

12. Februar 1990
Schaffhauser Kantonalbank, Filiale Stein am Rhein, Zweigniederlassung in Stein am Rhein (SHAB Nr. 178 vom 13. 9. 1989, S. 3782), Staatsinstitut mit Hauptsitz in Schaffhausen. Unterschrift zu zweien wurde erteilt an Viktor Oeschger, Vizedirektor, Werner Baumgartner, Filialleiter, und Peter Wullschleger; ihre Prokuren sind demnach erloschen. An Hans Peter Ringli, von Feuerthalen, in Beringen, und Max Althaus, von Basel, in Schaffhausen, wurde Prokura zu zweien erteilt.

12. Februar 1990
Moog AG Brückenuntersichtsgeräte, bisher in Schaffhausen (SHAB Nr. 228 vom 1. 10. 1985, S. 3705). Diese Firma hat den Sitz nach Winterthur verlegt (SHAB Nr. 28 vom 9. 2. 1990, S. 517). Sie wird im Handelsregister des Kantons Schaffhausen gemäss Art. 49 Abs. 3 HRegV von Amtes wegen gelöscht.

12. Februar 1990
Paul Wipf Wärmetechnik, in Neuhausen am Rheinfall, Heizungsanlagen (SHAB Nr. 293 vom 17. 12. 1987, S. 4898). Die Prokuristin Caroline Flubacher heisst nun Caroline Wipf-Flubacher und ist nun Bürgerin von Schaffhausen.

12. Februar 1990
Spagnolo + Springmann AG, in Neuhausen am Rheinfall, Autospritzwerk, Autogarage (SHAB Nr. 143 vom 22. 6. 1984, S. 2240). Am 19. Januar 1990 wurden die Statuten geändert. Die Firma lautet neu: **SP-Garage, Spagnolo + Springmann AG.** Durch Ausgabe von 100 Namenaktien zu Fr. 1000, die durch Verrechnungmit Darlehen an die Gesellschaft voll liberiert sind, wurde das Grundkapital von Fr. 100 000 auf Fr. 200 000 erhöht. Es ist voll liberiert und nun eingeteilt in 200 Namenaktien zu Fr. 1000. Alfred Springmann wohnt nun in Beringen.

12. Februar 1990
Susanna Keller, Dolly's Kindermode, in Schaffhausen, Handel mit Kindermodeartikeln (SHAB Nr. 80 vom 9. 4. 1985, S. 1333). Neue Geschäftsadresse: Webergasse 45.

12. Februar 1990
A. Leitner, in Beringen, Garage, Tankstelle, Motorräder, Velos (SHAB Nr. 11 vom 15. 1. 1976, S. 121). Firma und Geschäftsnatur lauten neu: **A. Leitner, Zweirad-Fachgeschäft.** Fahrräder- und Motorräder-Handlung und -Werkstatt; Handel mit Immobilien.

12. Februar 1990
A. Manninger, in Neuhausen am Rheinfall, Autogarage, Handel mit Motorfahrzeugen (SHAB Nr. 25 vom 31. 1. 1973, S. 308). Die Firma lautet neu: **Centralgarage A. Manninger.** Neuer Sitz: Beringen. Unterdorf 26, 8222 Beringen.

Appenzell I.Rh. – Appenzell Rh.-Int. – Appenzello Interno

12. Februar 1990
Zeppelin Textil- und Kunsthandels AG, in Appenzell. Unter dieser Firma besteht aufgrund der Statuten vom 8. Februar 1990 eine Aktiengesellschaft. Zweck: Handel mit Textilien und Kunstgegenständen aller Art, insbesondere Import und Export sowie Verkauf und Vertrieb. Die Gesellschaft kann sich an andern Unternehmen beteiligen sowie Liegenschaften kaufen, verwalten und verkaufen. Voll einbezahltes Grundkapital: Fr. 100 000, eingeteilt in 100 Inhaberaktien zu Fr. 1000. Publikationsorgan: SHAB. Verwaltungsrat: 1 oder mehrere Mitglieder. Ihm gehören an: Bernd Jürgen Erich Schompeter, deutscher Staatsangehöriger, in Pforzheim (D), Präsident, mit Einzelunterschrift; Toni Stadler-Stutz, von Altdorf UR, in Rorschacherberg, und Dr. Hans Zogg, von Wartau, in Trübbach, Gemeinde Wartau, letztere beiden mit Kollektivunterschrift zu zweien. Geschäftsadresse: Gerbestrasse 2, 9050 Appenzell.

Graubünden – Grisons – Grigioni

12 febbraio 1990
Daspamar S.A., in San Bernardino, comune di Mesocco. Amministrare il proprio patrimonio, ecc. (FUSC del 28. 7. 1986, n. 172, p. 2937). Lo statuto è stato modificato il 22. 12. 1989 ed il 31. 1. 1990. Nuova ragione sociale: **Astron Farm S.A.** Nuovo scopo: Amministrare il proprio patrimonio costituito da sostanza situata all'estero; in particolare la gestione di aziende agricole di varia natura compreso l'allevamento d'animali. La sua attività è limitata alla direzione ed alla amministrazione di se stessa, compresa la riunione del consiglio d'amministrazione e ad impiegare nel cantone i fondi di collocamento della società. Consiglio d'amministrazione ora: 1 a 3 membri.

12. Februar 1990
Fopp Organisation & Treuhand AG, in St. Moritz (SHAB Nr. 244 vom 19. 10. 1988, S. 4240). Einzelprokura neu: Rosmarie Schneider, von Aarau und Thalheim AG, in St. Moritz.

12. Februar 1990
Räber AG, Getränke, Arosa, in Arosa (SHAB Nr. 56 vom 10. 3. 1987, S. 935). Christine Räber-Wilhelm ist aus dem Verwaltungsrat ausgeschieden; ihre Unterschrift ist erloschen.

12. Februar 1990
Skilift Bivio AG, in Bivio. Betrieb von Skiliftanlagen und Sportbahnen usw. (SHAB Nr. 38 vom 23. 2. 1989, S. 755). Statuten am 20. 1. 1990 revidiert. Neuer Firmaname: **Skilifte Bivio AG.**

12. Februar 1990
Sea Gypsy Reederei Aktiengesellschaft, in Laax (SHAB Nr. 60 vom 29. 3. 1989, S. 1247). Neues Mitglied des Verwaltungsrates ist Achim Zimmermann, deutscher Staatsangehöriger, in Stuttgart (D). Das neue VR-Mitglied zeichnet kollektiv zu zweien. Neues Domizil: c/o Rancho Laax Hotelbetriebs AG, Uletg, 7031 Laax.

12. Februar 1990
Contorex AG, in Chur. Treuhandbüro (SHAB Nr. 288 vom 9. 12. 1988, S. 5018). Neues Mitglied und zugleich Präsident des Verwaltungsrates ist Josias Brosi, von Klosters-Serneus, in Chur; er zeichnet einzeln. Die Prokura von Urs Hablützel ist erloschen. Neuer Geschäftsleiter mit Einzelunterschrift ist Dr. Rudolf E. Trepp, von Thusis, Medels i. Rh. und Nufenen, in Masein.

12. Februar 1990
Kieswerk Wiesen, Heeb & Co., in Wiesen, Kommanditgesellschaft (SHAB Nr. 82 vom 11. 4. 1988, S. 1402). Der Komplementär Xaver Heeb ist infolge Todes aus der Gesellschaft ausgeschieden. Neuer Komplementär: Marcel Heeb, von Altstätten, in Trimmis; er zeichnet kollektiv zu zweien.

12. Februar 1990
Gavag Gartenbau-Verlags A.G. in Liquidation, in Chur. Betrieb eines Verlages usw; aufgelöste und liquidierte Gesellschaft (SHAB Nr. 31 vom 14. 2. 1990, S. 587). Nachdem die Zustimmungen der Steuerverwaltungen vorliegen, ist die Gesellschaft erloschen.

12. Februar 1990
Auer + Clement AG, Zweigniederlassung in Flims. Unter dieser Firma hat die gleichnamige Aktiengesellschaft mit Hauptsitz in Chur, welche am 28. 2. 1983 ins Handelsregister des Kantons Graubünden eingetragen wurde (SHAB Nr. 81 vom 8. 4. 1987, S. 1377), mit Beschluss des Verwaltungsrates vom 30. 1. 1990 in Flims eine Zweigniederlassung errichtet. Zweck: Betrieb eines Ingenieur- und Vermessungsbüros. Die Gesellschaft kann sich an anderen Unternehmungen beteiligen sowie Liegenschaften erwerben, veräussern, überbauen und verwalten. Für diese Zweigniederlassung zeichnen mit Einzelunterschrift die Verwaltungsratsmitglieder Arthur Clement, Präsident, und Martina Clement-Auer, beide von Tamins und Praden, in Tamins. Domizil: Casa d'Uaul, 7018 Flims-Waldhaus.

12. Februar 1990
Ems-Grilon SA, in Domat/Ems. Verkauf von Grilon-Produkten usw. (SHAB Nr. 23 vom 2. 2. 1989, S. 450). Dr. Bernhard Stoll, Vizepräsident und Delegierter, ist aus dem Verwaltungsrat ausgeschieden; seine Unterschrift ist erloschen. Die Unterschriften von Georg Fust und Urs Wild, Vizedirektoren, sowie die Prokuren von Bruno Fischer, Felix Gadient, Gerhard Gessler, Peter Philipp, Christoph Tobler, Reto Tomaschett und Alfred Weiss sind erloschen.

12. Februar 1990
Caring Produktions AG, in Jenaz. Neue Aktiengesellschaft gemäss Statuten vom 12. 2. 1990. Zweck: Verarbeitung, Handel und Veredelung von Holz und Kunststoffen sowie Recycling von Baustoffen aller Art; Halten und Verwerten von Patenten und Vermittlung von Know-how und Fachpersonal auf diesem Gebiet. Planung und Vermittlung von Anlagen zur Verarbeitung von Holz, Kunststoffen und aufgearbeiteten Baustoffen. Kann sich an gleichartigen Unternehmen beteiligen, solche übernehmen sowie Grundeigentum erwerben und veräussern. Aktienkapital: Fr. 120 000, eingeteilt in 120 Inhaberaktien zu Fr. 1000; voll liberiert. Publikationsorgan: SHAB. Verwaltungsrat: 1 oder mehrere Mitglieder. Ihm gehören an: Werner Caluori, von Bonaduz, in Chur, Präsident, mit Einzelunterschrift, und Dr. Christian Schreiber, von Thusis, in Cazis; er zeichnet kollektiv zu zweien. Domizil: Ifang, 7233 Jenaz.

12. Februar 1990
Fritz Berger AG, Sägewerk und Holzhandel, in Rhäzüns (SHAB Nr. 165 vom 18. 7. 1979, S. 2304). Fritz Berger-Näf, Präsident, Jakob Berger-Baltresca, Vizepräsident, und Berta Berger-Näf sind aus dem VR (Verwaltungsrat) ausgeschieden; ihre Unterschriften sind erloschen. VR-Mitglieder mit Kollektivunterschrift zu zweien neu: Fortunato Vincenz, von Disentis/Mustér, in Chur, Präsident, Jakob Berger-Neugebauer, von Wattenwil, in Seewis-Station, Gemeinde Seewis i. P., Delegierter, Hans Renggli, von Chur und Entlebuch, in Chur, und Damian Brühwiler, von Gossau SG, in Rhäzüns.

12. Februar 1990
Caluori AG, in Trimmis, Produktion und Vertrieb von Zementwaren usw. (SHAB Nr. 80 vom 26. 4. 1989, S. 1703). Statuten am 31. 1. 1990 revidiert. Zerlegung von 30 Namenaktien zu Fr. 1000 in 300 Namenaktien zu Fr. 100. Aktienkapital von Fr. 240 000 nun eingeteilt in 210 Namenaktien zu Fr. 1000 und 300 Stimmrechtsnamenaktien zu Fr. 100; voll liberiert. Die weitere Statutenänderung berührt keine publikationspflichtige Tatsache. Die Prokuren von Mario Schmid und Ezio Cortesi-Schlatter sind erloschen. Kollektivprokura zu zweien neu: Walter Epple, von Zürich, in Opfikon.

Thurgau – Thurgovie – Turgovia

12. Februar 1990
ICC Inter Classic Cars AG, in Frauenfeld. Unter dieser Firma besteht aufgrund der Statuten vom 9. Februar 1990 eine Aktiengesellschaft. Zweck: Handel mit Classic Cars, Autos, Zubehör, Ersatzteilen, Werkzeugen und Waren aller Art. Ankauf und Verkauf sowie Verwaltung und Vermittlung von Immobilien, Betrieb einer Cafeteria. Das Grundkapital beträgt Fr. 50 000, eingeteilt in 50 voll einbezahlte Namenaktien zu Fr. 1000. Publikationsorgan ist das SHAB. Der Verwaltungsrat besteht aus 1 oder mehreren Mitgliedern. Es gehören ihm mit Kollektivunterschrift zu zweien an: Mario Mangold, von Nuglar-St. Pantaleon, in Warth, als Präsident; Beat Studer, von Emmen und Visp, in Oberwil BL, als Vizepräsident, und Rolf Bär, von Madiswil, in Tägerwilen, als Mitglied. Domizil: Bleichestrasse 7, 8500 Frauenfeld.

12. Februar 1990
AHA Sportversand AG, in Ermatingen. Unter dieser Firma besteht aufgrund der Statuten vom 7. Februar 1990 eine Aktiengesellschaft. Zweck: Einzel- und Grosshandel mit Sportgeräten, insbesondere Tennis-, Badminton- und Squashartikel. Die Gesellschaft kann sich an anderen Unternehmen beteiligen oder solche erwerben, Immobilien erwerben, verwalten und veräussern. Das Grundkapital beträgt Fr. 50 000, eingeteilt in 50 voll einbezahlte Namenaktien zu Fr. 1000. Publikationsorgan ist das SHAB. Der Verwaltungsrat besteht aus 1 oder mehreren Mitgliedern. Es gehören ihm an: Gottlieb Keller, von Neftenbach, in Ermatingen, als Präsident mit Einzelunterschrift; Wilhelm Lentz, deutscher Staatsangehöriger, in Weyhe (D), als Mitglied mit Einzelunterschrift, und Christine Keller-Semmelroth, von Neftenbach, in Ermatingen, als Mitglied ohne Unterschrift. Domizil: Rebenstrasse 6, 8272 Ermatingen.

12. Februar 1990
Lüthy-Auto-Finanz AG, bisher in Zug (SHAB Nr. 43 vom 21. 2. 1984, S. 523). Gemäss Beschluss der ausserordentlichen Generalversammlung vom 6. Februar 1990 wurde der Sitz nach Frauenfeld verlegt. Die ursprünglichen Statuten vom 18. April 1979 wurden entsprechend geändert. Weitere statutarische Änderungen sind nicht publikationspflichtig. Zweck: Gewährung von Krediten vor allem zur Anschaffung von Automobilen. Die Gesellschaft finanziert Leasing-Verträge, insbesondere für Fahrzeuge und kann zu diesem Zweck neue oder gebrauchte Fahrzeuge erwerben oder verkaufen. Sie kann Liegenschaften verwalten und veräussern. Das Grundkapital beträgt Fr. 100 000, eingeteilt in 100 voll einbezahlte Namenakiten zu Fr. 1000. Publikationsorgan ist das SHAB. Der Verwaltungsrat besteht aus 1 oder mehreren Mitgliedern. Einziges Mitglied mit Einzelunterschrift ist Rolf Lüthy, von Rohrbach, in Frauenfeld. Die Unterschrift von Paul Seiler ist erloschen. Domizil: Zürcherstrasse 332, 8500 Frauenfeld.

12. Februar 1990
Franz Vago A.G. Strassen- und Tiefbauunternehmung, Zweigniederlassung in Steineloh, Gemeinde Roggwil. Unter dieser Firma hat die «Franz Vago A.G. Strassen- und Tiefbauunternehmung», mit Sitz in Hasli, Gemeinde Wigoltingen, eingetragen im Handelsregister des Kantons Thurgau vom 12. 7. 1955 durch Beschluss des Verwaltungsrates vom 30. November 1989 in Steineloh, Gemeinde Roggwil, eine Zweigniederlassung errichtet. (Letzte Publikation im SHAB Nr. 26 vom 27. 2. 1989, S. 514). Zweck: Betrieb von Bauunternehmungen, insbesondere für Strassen- und Geleisebau, sowie Hoch- und Tiefbau. Die Gesellschaft kann sich an anderen Unternehmungen dieser Art beteiligen. Sie kann Liegenschaften erwerben und veräussern. Publikationsorgan ist das SHAB. Zeichnungsberechtigt sind: Jacques Vago, von Wigoltingen, in Weinfelden, als Präsident; Peter Zingg, von Rapperswil BE, in Bottighofen, als Delegierter. Sie führen Kollektivunterschrift zu zweien. Kollektivprokura zu zweien ist erteilt an Max Soller, von Zihlschlacht, in Märstetten; Hans-Peter Berger, von Sennwald, in Mettendorf, und Christian Sauter, von Winterthur, in Amriswil. Domizil: Waldhof, Steineloh, bei Vito Brivio, Post: 9320 Frasnacht.

12. Februar 1990
Aktiengesellschaft Brunner's Erben Kreuzlingen, in Kreuzlingen, Ausführung sämtlicher Hoch- und Tiefbauarbeiten usw. (SHAB Nr. 119 vom 22. 6. 1989, S. 2603). Kollektivprokura zu zweien wurde erteilt an Roland Giger, von Entlebuch, in Landschlacht.

12. Februar 1990
Martini-Buchbindereimaschinenfabrik AG, in Felben-Wellhausen (SHAB Nr. 26 vom 27. 2. 1990, S. 489). Die Prokura von René Amherd ist erloschen.

12. Februar 1990
Bruggmann AG Dussnang, in Dussnang, Gemeinde Fischingen, Ausführung von Tiefbauarbeiten usw. (SHAB Nr. 50 vom 3. 3. 1987, S. 834). Martin Horath, Mitglied, wohnt nun in Dussnang, Gemeinde Fischingen.

12. Februar 1990
Raiffeisenbank Hüttlingen-Felben, in Hüttlingen, Genossenschaft (SHAB Nr. 112 vom 13. 6. 1989, S. 2451). Karl Dumelin-Nüesch, Präsident, ist aus dem Vorstand ausgetreten; seine Unterschrift ist erloschen. Neu wurde Martin Favre-Freund, von Winterthur, in Felben-Wellhausen, als Präsident mit Kollektivunterschrift zu zweien in den Vorstand gewählt.

12. Februar 1990
René Schnyder, in Romanshorn, Betrieb des Restaurants Landhaus (SHAB Nr. 201 vom 1. 9. 1987, S. 3490). Die Firma ist infolge Aufgabe des Geschäftes und Wegzugs des Inhabers erloschen.

12. Februar 1990
B + D Nauticprodukten, Brühlmann + Dütschler, in Romanshorn, Kollektivgesellschaft. Handel mit Schiffen und Farben, nautische Zubehöre aller Art (SHAB Nr. 214 vom 16. 9. 1987, S. 3678). Robert Brühlmann ist aus der Gesellschaft ausgetreten. Diese hat sich aufgelöst. Die Liquidation ist durchgeführt. Die Firma ist erloschen. Das Geschäft wird als Einzelfirma im Sinne von Art. 579 OR durch Willy Dütschler unter der Firma **Yachtwerft und Nauticprodukte W. Dütschler** fortgesetzt. Jetzige Natur des Geschäftes: Yachtwerft und Nauticprodukte. Die Prokura von Rita Werner ist erloschen. Einzelprokura wurde erteilt an Chi-Mei Dütschler, von Wattwil, in Romanshorn. Jetzige Geschäftsadresse: Kreuzlingerstrasse 75.

12. Februar 1990
Theodor Lässer, in Dussnang, Gemeinde Fischingen, Betrieb des Restaurants Frohsinn (SHAB Nr. 28 vom 4. 2. 1988, S. 447). Die Firma ist infolge Aufgabe des Geschäftes erloschen.

12. Februar 1990
Margrit Hefti, in Mettendorf. Firmainhaberin ist Margrit Hefti, von Glarus und Ennenda, in Mettendorf. Betrieb des Restaurants «Rössli». Hauptstrasse 38, 8553 Mettendorf.

12. Februar 1990
Tennis Haus Keller, in Kreuzlingen. Firmainhaber ist Gottlieb Keller, von Neftenbach, in Ermatingen. Einzelprokura ist erteilt an Christine Keller-Semmelroth, von Neftenbach, in Ermatingen. Handel mit Sportartikeln, insbesondere Tennisartikeln.

12. Februar 1990
Matinplast AG, in Frauenfeld. Unter dieser Firma besteht aufgrund der Statuten vom 9. Februar 1990 eine Aktiengesellschaft. Zweck: Handel mit Waren aller Art sowie Übernahme von Handelsvertretungen und Leistung von Inkassodiensten. Die Gesellschaft kann Grundstücke erwerben. Das Grundkapital beträgt Fr. 50 000, eingeteilt in 50 voll einbezahlte Inhaberaktien zu Fr. 1000. Publikationsorgan ist das SHAB. Der Verwaltungsrat besteht aus 1 oder mehreren Mitgliedern. Es gehören ihm an: Rainer Schumacher, von Horgen, in Zürich, als Präsident, und Gerhard Grob, von Zürich und Wattwil, in Zürich, als Vizepräsident. Sie führen Kollektivunterschrift zu zweien. Domizil: Zürcherstrasse 166, 8500 Frauenfeld.

12. Februar 1990
Semilab AG, in Fruthwilen, Gemeinde Salenstein, elektronische Apparate aller Art und Materialien der Halbleiterindustrie (SHAB Nr. 142 vom 23. 6. 1986, S. 2439). An der ausserordentlichen Generalversammlung vom 9. Februar 1990 wurden die Statuten geändert. Die publizierten Bestimmungen bleiben unverändert. Herta Brenner, Mitglied, ist aus dem Verwaltungsrat ausgetreten; ihre Unterschrift ist erloschen. Neu wurde Dr. Daniel Wyss, von Bern und Mirchel, in Zollikon, als Mitglied mit Einzelunterschrift in den Verwaltungsrat gewählt.

12. Februar 1990
Semisystem AG, in Fruthwilen, Gemeinde Salenstein, Herstellung von Produkten der Halbleiterindustrie (SHAB Nr. 142 vom 23. 6. 1986, S. 2439). Emil Brenner, Mitglied, ist aus dem Verwaltungsrat ausgetreten. Neu wurde Dr. Daniel Wyss, von Bern und Mirchel, in Zollikon, als Mitglied mit Einzelunterschrift in den Verwaltungsrat gewählt.

Ticino – Tessin – Tessin

Ufficio di Lugano

12 febbraio 1990
Barchi Impresa Costruzioni S.A., in Massagno (FUSC del 2. 8. 1988, n. 177, p. 3209). Nuova ragione sociale: **Bottani e Barchi Impresa Costruzioni S.A.** Statuto modificato: 8. 2. 1990. Aldo Cassina, già membro, dimissionario, non fa più parte del consiglio di amministrazione e la sua firma è estinta.

12 febbraio 1990
Istituto per la Coordinazione della Ricerca di Piante Medicinali, Karl Heinz Walther Rückert (Institute for Coordination of Medicinal Plant Research, Karl Heinz Walther Rückert) (Institut für Koordination der Arzneipflanzen-Forschung, Karl Heinz Walther Rückert), in Breganzona, via al Poggio 6. Titolare: Dr. Karl Heinz Walther Rückert, da ed in Breganzona. Scopo: mediazione tra ricercatori nel campo delle piante medicinali ed istituti in tutto il mondo, per la coordinazione e promozione delle ricerche per nuovi prodotti medicinali a base di piante.

12 febbraio 1990
Gigico SA, precedentemente a Lugano, esercizio di un bar, ecc. (FUSC del 4. 10. 1989, n. 193, p. 4052). Questa ragione sociale è radiata d'ufficio dal registro di commercio del Distretto di Lugano per trasferimento della sede a Locarno (FUSC del 6. 2. 1990, n. 25, p. 466).

12 febbraio 1990
Thinga Holding S.A. in liquidazione, in Lugano, partecipazione, ecc. (FUSC del 6. 11. 1989, n. 216, p. 4495). Questa ragione sociale è cancellata avendo le autorità fiscali cantonali e federali dato il loro consenso.

12 febbraio 1990
Tresa S.A., in Lugano, commercio di articoli elettrici, ecc. (FUSC del 16. 2. 1988, n. 38, p. 619). La società è sciolta in seguito a fallimento pronunciato con decreto del 9. 11. 1989 dalla Pretura del Distretto di Lugano.

12 febbraio 1990
Banca Procredito S.A., succursale di Lugano (FUSC dell'11. 1. 1990, n. 7, p. 113), società anonima con sede principale a Friborgo. La procura di Aurelio Balbis è estinta.

12 febbraio 1990
Fimec S.A., in Lugano, commercio di macchine automatiche, ecc. (FUSC del 30. 7. 1985, n. 174, p. 2922). Giovanni Colombo, dimissionario, non è più amministratore unico della società e la sua firma è estinta. Nuovo amministratore unico con firma individuale è: Erich Stöckli, da Luthern in Brusata di Novazzano.

12 febbraio 1990
Trape S.A., in Lugano, acquisto di autoveicoli, ecc. (FUSC del 28. 5. 1984, n. 123, p. 1939). Il consiglio di amministrazione è ora composto da: Claude Pizzotti, ora in Cadro, già amministratore unico, ora presidente; Franco Bertoni, da Lugano in Montagnola, membro, entrambi con firma individuale. Nuovo recapito: via Simen 3, c/o Revifida S.A.

12 febbraio 1990
A and B SA, a Paradiso, diffusione di merci nel campo dell'abbigliamento, ecc. (FUSC dell'11. 10. 1989, n. 198, p. 4139). Rita Thalhammer, dimissionaria, non è più amministratrice unica della società e la sua firma è estinta. Nuova amministratrice unica con firma individuale è: Maria Claudia Sorso nata Bianchi, da Sciaffusa in Pazzallo.

12 febbraio 1990
Plaut S.A., in Figino di Barbengo, partecipazione, ecc. (FUSC dell'8. 3. 1989, n. 47, p. 949). Aumento di capitale da fr. 300 000 a fr. 2 800 000 mediante l'emissione di 2500 nuove azioni al portatore da fr. 1000 cadauna, interamente liberate per compensazione di un credito di pari importo verso la società. Statuto modificato: 15. 12. 1989. Il capitale sociale è ora di fr. 2 800 000 diviso in 2800 azioni al portatore da fr. 1000 cadauna, interamente liberato.

12 febbraio 1990
Contitrust AG, precedentemente a Zugo, partecipazioni, ecc. (FUSC del 5. 10. 1989, n. 194, p. 4069). Nuova sede: Lugano, Piazza Monte Ceneri 9, c/o Società Fiduciaria & Consulenza S.A. Pubblicazioni: ora FUCT, salvo quelle per le quali la legge prevede il FUSC. Lo statuto originale del 29. 12. 1965 con modifica del 23. 11. 1988 è stato modificato: 25. 1. 1990. Scopo: acquisto e amministrazione di partecipazioni in imprese, in particolare nel continente europeo. Capitale: fr. 1 000 000 diviso in 1000 azioni al portatore da fr. 1000 cadauna, interamente liberato. Amministrazione: 1 o più membri, attualmente da: Fiorenzo Perucchi, da Stabio in Lugano, presidente, Dr. Karel Zoller, da Zugo e Zollikon in Zugo, già presidente, è ora membro; Dr. Markus Meili, da Embrach in Kloten, membro, tutti con firma collettiva a due.

Vaud – Waadt – Vaud

Bureau d'Aigle

12 février 1990
Time-Share Exchange S.A., à Ollon, programme immobilier (FOSC du 15. 12. 1989, p. 5059). René Gilliéron n'est plus administrateur; sa signature est radiée. Nouvel administrateur avec signature collective à deux: Emile Kohli, de Gsteig, à Gryon.

12 février 1990
Actley S.A., à Leysin, Les Magnolias, nouvelle société anonyme. Statuts: 31 janvier 1990. But: Achat, vente, import, export, commercialisation, distribution, façonnage et conditionnement de tout produit contribuant au bien-être des personnes et des animaux. Capital entièrement libéré: fr. 50 000 divisé en 100 actions au porteur de fr. 500. Publications: FOSC. Administration d'un ou de plusieurs membres. Seul administrateur avec signature individuelle: Jacques-André Wieser, de et à Lausanne.

Bureau de Cossonay

8 février 1990
Robo, F. Bonzon, à Pompaples, importation, distribution et entretien de motoculture (FOSC du 6. 12. 1989, p. 4935). Nouveau génre d'affaires: importation, distribution et entretien de matériel de motoculture, d'engins forestiers, cycles et motos. .

9 février 1990
Electromec, Jean-Luc Bart, à Cuarnens, montage, câblage d'armoires électriques (FOSC du 13. 11. 1989, p. 4598). Raison radiée d'office par suite du transfert du siège à Ecublens VD (FOSC du 31. 1. 1990, p. 389).

Bureau de Nyon

12 février 1990
Vertige, Jean-Marie Fauchère et Diego Campoy, à Nyon, Route de St-Cergue 29. Nouvelle société en nom collectif qui commencera le 1er mars 1990. Associés avec signature collective à deux: Jean-Marie Fauchère, de France, à Nyon et Diego Campoy, d'Espagne, à Nyon. Paysagistes.

12 février 1990
Précision Interconnect S.A., à Gland, Chemin de la Crétaux. Nouvelle société anonyme selon statuts du 9 février 1990. But: conception, fabrication, production, assemblage, développement, distribution et commerce de matériel et produits principalement électriques et électroniques. Capital de fr. 50 000 divisé en 500 actions de fr. 100 nominatives entièrement libérées. Publications: FOSC. Conseil d'un ou de plusieurs membres. Administrateurs avec signature collective à deux: Richard G. Sass, des USA, à Portland (Oregon, USA), président, Hans A. Reinmann, de Walliswil bei Niederbipp, à Gland et Laurent Martin, de Genève, au Lieu.

12 février 1990
Exposito, Catherine Dumont, à Duillier, La Colombière. Titulaire: Catherine Dumont, de Bussigny-près-Lausanne, à Duillier. Organisation d'expositions et de concerts. Diffusion et édition d'objets artistiques.

12 février 1990
VCD Vidéo-Cassettes diffusion S.A., à Vich (FOSC du 5. 10. 1989, p. 4072). Statuts modifiés le 30 janvier 1990 sur un point non soumis à publication.

12 février 1990
Clairmont Nyon S.A. en liquidation, à Nyon, affaires immobilières (FOSC du 22. 9. 1988, p. 3881). La liquidation de cette société terminée, cette raison sociale est radiée.

Bureau de Rolle

12 février 1990
Rogeco S.A., à Rolle, nouvelle société anonyme. Date des statuts: 7. 2. 1990. But: gestion et exploitation de commerces et immeubles. Capital social: fr. 80 000, divisé en 80 actions de fr. 1000, libérées à 50%. Administration d'un ou de plusieurs membres. Jacques Rochat, de Neuchâtel, à Cernier, président; Thierry Blanc, de Lausanne, à Vucherens, secrétaire, tous avec signature collective à deux. Publications: FOSC. Grand-Rue 78.

12 février 1990
Import-Export Bichet, à Butigny. Titulaire: Philippe Bichet, de et à Burtigny. Importation et exportation d'appareils électroniques.

12 février 1990
Mövenpick Produktions AG, succursale de Bursins (FOSC du 8. 11. 1989, p. 4540). Est vice-directeur avec signature collective à deux: Johann Peter Dietrich, de Grub, à Adliswil.

12 février 1990
Planeta S.A., à Rolle, commerce de machines (FOSC du 28. 10. 1985, p. 4046). Suivant décision du 31. 1. 1990, la société à décidé sa dissolution qui sera opérée sous la raison sociale **Planeta S.A. en liquidation** par la Fiduciaire Sofiger S.A., à Nyon. Les signatures de l'administrateur Claude-Alain Cherpillod et du directeur José Roig sont radiées. Adresse: Nyon, rue St-Jean 16, c/o Fiduciaire Sofiger S.A.

12 février 1990
Paralelo S.A., à Rolle, commerce de jouets (FOSC du 28. 10. 1985, p. 4047). Suivant décision du 31. 1. 1990, la société a décidé sa dissolution qui sera opérée sous la raison sociale **Paralelo S.A. en liquidation** par la Fiduciaire Sofiger S.A., à Nyon. Les signatures de l'administrateur Claude-Alain Cherpillod et du directeur José-Maria Roig sont radiées. Adresse: Nyon, rue St-Jean 16, c/o Fiduciaire Sofiger S.A.

12 février 1990
Bell Technology et Export S.A., à Luins (FOSC du 8. 9. 1987, p. 3579). Raisons sociale radiée d'office ensuite de transfert du siège à Prangins (FOSC du 6. 2. 1990, p. 468).

12 février 1990
M. Rosset, à Rolle, ingénieur-conseil en électricité (FOSC du 19. 4. 1988, p. 1537). Par prononcé du président du Tribunal de Cossonay, du 10. 1. 1990, le titulaire a été déclaré en état de faillite.

Bureau d'Yverdon-les-Bains

12 février 1990
Vitrerie, miroiterie nouvelle, Dominique Blaser, à Champvent (FOSC du 1. 9. 1986, p. 3382). Siège transféré à Montagny-près-Yverdon. Le titulaire est actuellement domicilié à Yverdon-les-Bains.

Demandes
concernant les publications du registre
à adresser au registre du commerce cantonal compétent.

Valais – Wallis – Vallese

Büro Brig

12. Februar 1990
Bäckerei-Konditorei Bruno Mooser-Gruber, in Täsch, Einzelfirma (Neueintragung). Inhaber: Bruno Mooser, von und in Täsch. Bäckerei mit Verkaufsladen.

Bureau de St-Maurice

12 février 1990
Inter-Figesta SA, succursale de Monthey, avec siège principal à Lausanne, opérations fiduciaires (FOSC du 23. 11. 1988, p. 4769). Radiation de la signature de Fernand Vernez. Procuration individuelle est conférée à Jacques Audemars, de Le Chenit, à Corseaux, directeur.

12 février 1990
Union de Banques Suisses (UBS), succursale de Martigny (FOSC du 20. 7. 1989, p. 3036), société anonyme avec siège principal à Zurich. Procuration collective à deux a été conférée à Gérard Fellay, de Bagnes, à Martigny.

Bureau de Sion

9 février 1990
Boutique «Le Bistrot» Favre Régis, à Sion, confection dames et messieurs, en faillite (FOSC du 29. 9. 1988, no 224, p. 3922). Concordat-dividende après faillite homologué par jugement du Tribunal de Sion du 2. 2. 1990. Nouvelle raison de commerce: **Boutique «Le Bistrot» Favre Régis, en liquidation concordataire.** Raphaël Girard, de Martigny, à Conthey, est nommé liquidateur avec signature individuelle.

9 février 1990
Marianne Tardin, à Montana, commune de Montana. Boutique de vêtements (FOSC du 15. 9. 1986, no 214, p. 3555). La titulaire, par suite de mariage, s'appelle: Marianne Bonvin-Tardin.

Neuchâtel – Neuenburg – Neuchâtel

Bureau de Boudry

12 février 1990
La Sécurité Industrielle et Domestique S.A. LSID, à Cortaillod (FOSC du 30. 10. 1989, no 211, p. 4393). Nouvelle adresse: chemin de la Roussette 2.

12 février 1990
Multi Security Services S.A. (Multi Security Services A.G.) (Multi Security Services Ltd), succursale de Cortaillod (FOSC du 2. 11. 1987, no 254, p. 4263), avec siège principal à Villars-sur-Glâne. Cette raison sociale est radiée par suite de la suppression de la succursale.

12 février 1990
SPG Invest S.A., à Colombier, tous investissements mobiliers et immobiliers (FOSC du 8. 8. 1989, no 152, p. 3314). La société a, dans son assemblée générale extraordinaire du 7 février 1990, décidé de convertir les 60 actions de fr. 1000, nominatives, formant l'intégralité du capital, en 60 actions de fr. 1000, au porteur. Capital actuel: fr. 60 000, entièrement libéré, divisé en 60 actions de fr. 1000, au porteur. Communications et convocations aux actionnaires par avis inséré dans la FOSC ou pli recommandé si tous sont connus. Statuts originaires du 20 juillet 1989 modifiés en conséquence ainsi que sur d'autres points non soumis à publication, le 7 février 1990.

12 février 1990
Leatherline S.A. (Leatherline AG) (Leatherline Ltd), à Corcelles, commune de Corcelles-Cormondrèche, chemin des Vignes 7. Nouvelle société anonyme. Statuts du 7 février 1990. But: la société a pour but la commercialisation, l'importation, l'exportation, la fabrication et le développement d'articles en cuir ainsi que d'articles d'emballage de tous genres. Elle a également pour but la commercialisation, l'importation, l'exportation, la fabrication et le développement de bracelets en cuir ainsi qu'en autres matériaux. Capital: fr. 50 000, entièrement libéré, divisé en 50 actions de fr. 1000, nominatives. Organe de publicité: FOSC. Communications et convocations aux actionnaires par pli recommandé. Administration d'un ou de plusieurs membres: Gérard Rais, de Courroux, à Corcelles, commune de Corcelles-Cormondrèche, est administrateur unique avec signature individuelle.

Bureau de Môtiers (district du Val-de-Travers)

9 février 1990
Suprog S.A., à Fleurier, le développement et la commercialisation de programmes et réseaux informatiques (FOSC du 1. 12. 1988, no 281, p. 4890). Selon procès-verbal authentique de son assemblée générale du 15 janvier 1990, la société a modifié ses statuts sur un point non soumis à publication. Michel Bettex, jusqu'ici secrétaire, est président, et Fabien Droux, de Vuisternen-en-Ogoz, au Locle, est nommé secrétaire; tous deux avec signature individuelle. Richard Bettex, président, ayant démissionné, ses pouvoirs sont éteints. Bureau: Daniel-Jeanrichard 22, 2300 La Chaux-de-Fonds.

12 février 1990
Kocher Frères, Menuiserie, à Le Mont-de-Buttes, commune de Buttes. Charly Kocher, des Bayards, à Buttes, et Stecy Kocher, des Bayards, à Buttes, ont constitué sous cette raison sociale, une société en nom collectif qui a commencé le 23 janvier 1990. Signature collective à deux des associés. Travaux de menuiserie et de charpente en tous genres.

Bureau de Neuchâtel

Rectification
M & R Night Costumes S. a r. l, à Neuchâtel (FOSC du 9. 2. 1990, no 28, p. 526). Les statuts ont été modifiés le 12. 1. 1990 (et non le 12. 2. 1990).

12 février 1990
Grant Thornton SA, succursale à Neuchâtel, rue du Puits-Godet 22. Nouvelle succursale de Grant Thornton SA, à Genève, inscrite au registre du commerce de Genève le 20. 7. 1989 (dernière publication FOSC du 23. 11. 1989, p. 4761). But: exploitation d'une fiduciaire. Signature individuelle de Blaise Kähr, de Peseux, à Colombier NE, gérant.

12 février 1990
Banque Cantonale Neuchâteloise, à Neuchâtel, institution publique (FOSC du 17. 5. 1989, no 93, p. 2026). Eric Müller signe dorénavant collectivement à deux pour l'ensemble de l'établissement; sa procuration est radiée. Procuration collective à deux pour l'ensemble de l'établissement est conférée à Andrée Créchard, de Fontenais, à Gals, et Martine Montandon, de La Chaux-du-Milieu, à Colombier NE. La procuration de Gilles Vandenabelle est radiée.

12 février 1990
Enersolar Neuchâtel S.A., à Neuchâtel, étude, mise au point et exploitation de techniques nouvelles dans le domaine de l'énergie solaire (FOSC du 21. 8. 1987, no 192, p. 3370). Nouvelle adresse: faubourg de l'Hôpital 25, c/o Fiduciaire d'Organisation et de Gestion d'Entreprises, Eugène Herschdorfer.

12 février 1990
Lookline S.A., à Neuchâtel, recherche, développement, commerce, conseil dans les secteurs de l'horlogerie, l'électronique, etc. (FOSC du 21. 11. 1988, no 272, p. 4727). La signature de François Proellochs est radiée. Denis Nussbaum, de Bolligen, à Colombier NE, est président; Jean-Pierre Choulat, jusqu'ici administrateur unique, devient vice-président; tous deux avec signature individuelle.

12 février 1990
Artime S.A., à Neuchâtel, faubourg du Lac 17, c/o étude Jaques Meylan. Nouvelle société anonyme. Statuts du 7. 2. 1990. But: fabrication de cabinets d'horloges d'appartement, montés ou en pièces détachées, en bois, métal, matières plastiques, plexiglas, marbre et autres matériaux divers; assemblage de ces cabinets en pièces détachées et leur équipement avec des mouvements d'horlogerie; distribution de ces horloges par tout canal de vente; importation de mouvements d'horlogerie et de pièces détachées et exportation de produits finis ou semis-finis; importation, exportation de montres-bracelets, pendulettes et réveils, en métaux divers et autres matériaux, chronomètres de précision, accessoires pour montres-bracelets, appareils de contrôle et de mesure pour laboratoires; distribution des produits précités par tout canal de vente; commercialisation, importation et exportation de tous articles de maroquinerie, joaillerie, bijouterie, porte-plumes, briquets et pièces de rechange. Elle peut assumer des participations et se charger d'opérations immobilières. Capital: fr. 500 000, libéré à concurrence de fr. 250 000, divisé en 500 actions de fr. 1000 nominatives. Publications: FOSC. Administration d'un ou de plusieurs membres: Filippo Giardiello, d'Italie, à Napes (I), président avec signature individuelle; Rosario Muneghina, d'Italie, à Portici (Naples/I), secrétaire; Alain Spinedi, de Salorino, à Corcelles-près-Concise, membre et directeur général; Emil Hürlimann, de Zurich et Fällanden, à Fällanden, et Jean Charles Huguet, de Morens et Rueyres-les-Prés, à Rüschlikon, membres; tous avec signature collective à deux.

Genève – Genf – Ginevra

9 février 1990
Claire Luchetta, à Confignon, route de Chancy 191. Chef de la maison: Claire Luchetta, de Vernier, à Confignon. Relations publiques, conseil en communication.

9 février 1990
Stefan Oehler, à Genève, place Simon-Goulart 2. Chef de la maison: Stefan Oehler, de Balgach, à Genève, entreprise de décoration, peinture et pose de papiers peints.

9 février 1990
Toutesangles, Claude Petellat, à Genève, réparations de stores, etc. (FOSC du 25. 2. 1986, p. 724). L'inscription est radiée par suite de cessation de l'exploitation.

9 février 1990
Gerhard Schultze, à Carouge, atelier de bijouterie et joaillerie (FOSC du 17. 11. 1989, p. 4678). Nouveau siège: Genève; rue du Purgatoire 3.

9 février 1990
Magic Video, Vasquez et Senoris, à Genève, location de video cassettes, société en nom collectif (FOSC du 21. 12. 1984, p. 4568). José Vasquez n'est plus associé. La société est dissoute. L'associé Manuel Senoris reste chargé de l'actif et du passif de la société, dont il continue les affaires sous la raison individuelle **Magic Video, M. Senoris.**

9 février 1990
Charles Wanner, à Chêne-Bougeries (FOSC du 1. 7. 1976, p. 1874). Objet actuel: agence immobilière, agent en fonds de commerce, bureau d'assurances en tous genres. Le chef de la maison Charles Wanner est maintenant domicilié à Chêne-Bougeries.

9 février 1990
ABB Trading Geneva SA, à Genève, activités dans le domaine du commerce international, etc. (FOSC du 14. 12. 1988, p. 5098). La société est dissoute sans liquidation au sens de l'article 748 CO, par le fait que la société «ABB Trading Delémont SA», à Delémont, en reprend l'actif et le passif.

9 février 1990
Danzas Voyages SA, succursale à Genève, gérance d'agences de voyages (FOSC du 15. 2. 1990, p. 611), entreprise ayant son siège à Bâle. La procuration de Gilles Mottas est radiée. Procuration collective à deux, limitée aux affaires de la succursale, a été conférée à Anton Chatelain, de Noville, à Lausanne.

9 février 1990
J. Henry Schroder Banque SA, succursale de Genève, à Genève (FOSC du 6. 8. 1990, p. 469), entreprise ayant son siège à Zurich. Antonio Winspeare-Guicciardi, jusqu'ici sous-directeur de la succursale, nommé directeur adjoint de la succursale, continue à signer collectivement à deux pour les affaires de la succursale. Procuration collective à deux, limitée aux affaires de la succursale, a été conférée à Reto Dietrich, de Berne, à Genève.

9 février 1990
Société anonyme de l'Hôtel de la Paix, à Genève, exploitation d'hôtel, etc. (FOSC du 12. 1. 1900, p. 135). Statuts modifiés le 5. 2. 1990 sur un point non soumis à publication. Administration: Ljuba Manz, présidente, et Umberto Giovannini, de Genève, à Veyrier. Signature individuelle de la présidente ou collective à deux de l'autre administrateur.

9 février 1990
René Tinguely, Genève Excursion SA, à Lancy, exploitation d'une entreprise de transports de personnes (FOSC du 25. 10. 1989, p. 4338). Nouvelle raison sociale: **Genève Excursions – Yvonne Favre SA.** Statuts modifiés le 1. 2. 1990.

9 février 1990
Applications Electriques SA (APPELSA), à Genève, représentation et installation de tous appareils frigorifiques, électriques, etc. (FOSC du 12. 10. 1989, p. 4159). Procuration collective à deux, limitée à l'établissement principal, a été conférée à Claude Burki, de Genève, à Genolier.

9 février 1990
Caisse d'épargne de la République et canton de Genève, à Genève, fondation de droit public cantonal (FOSC du 22. 12. 1989, p. 5158). Signature collective à deux a été conférée à Neil Carnegie, nommé sous-directeur; sa procuration est radiée. Procuration collective à deux a été conférée à Christiane Damal, de Bernex, à Genève, Philippe Egger, d'Alterswil, à Vernier, Joaquin Fernandez, d'Espagne, à Genève, et Jean-Marc Stoller, de et à Genève.

9 février 1990
Catrel SA, à Genève, étude de procédés industriels, etc. (FOSC du 19. 6. 1989, p. 2542). Les pouvoirs de David Clénin sont radiés. Signature collective à deux avec un administrateur a été conférée à Jean-Luc Mairet, de France, à Seynod (F), sous-directeur.

9 février 1990
SI Chantemerle PAT B, Chêne-Bourg, société anonyme (FOSC du 11. 12. 1985, p. 4647). Giuseppa Luscher n'est plus administratrice; ses pouvoirs sont radiés. Arlette Germond, de Genève, à Bernex, est membre du conseil d'administration avec signature collective à trois.

9 février 1990
SI Cité-Meyrin-Tour F, à Genève, société anonyme (FOSC du 1. 11. 1989, p. 4436). Nouvelle adresse: route de Florissant 4, chez J.M. Duchosal, bureau fiduciaire SA.

9 février 1990
Comptoir Sanitaire SA, à Genève, fabrication et vente d'appareils sanitaires, etc. (FOSC du 3. 7. 1973, p. 2138). Ferdinand Tavelli (décédé) n'est plus administrateur; ses pouvoirs sont radiés. L'adresse rue des Alpes 9 est radiée. La société est déclarée dissoute d'office en vertu des art. 711 CO, 86 et 88bis ORC. Sa raison sociale devient: **Comptoir Sanitaire SA, en liquidation.** Liquidateur: l'administrateur René-Eugène Vonlanthen actuellement sans domicile connu.

9 février 1990
Fincotrade Services SA, à Genève, services financiers et conseils en matière d'investissements, etc. (FOSC du 15. 12. 1989, p. 5061). La société est déclarée dissoute d'office en vertu des art. 711 CO, 86 et 88bis ORC. Sa raison sociale devient: **Fincotrade Services SA, en liquidation.** Elle n'a plus d'administrateur ni d'adresse et pas de liquidateur.

9 février 1990
Ilan SA, à Collonge-Bellerive, exploitation de commerces dans le domaine de la restauration (FOSC du 13. 11. 1989, p. 4600). La société est dissoute par suite de faillite prononcée par jugement du Tribunal de première instance du 8. 1. 1990.

9 février 1990
ISS Servisystem SA, à Genève, prestations de services ayant pour objet l'entretien et la protection de l'environnement, etc. (FOSC du 22. 9. 1989, p. 3904). Signature collective à deux avec un administrateur ou le directeur général, limitée à l'établissement principal, a été conférée à Irena Benes, nommée sous-directrice; sa procuration est radiée.

9 février 1990
Jubilee SA, à Genève, commerce de tous produits, etc. (FOSC du 22. 12. 1989, p. 5158). La société est déclarée dissoute d'office en vertu des art. 711 CO, 86 et 88bis ORC. Sa raison sociale devient: **Jubiliee SA, en liquidation.** Liquidatrice: l'administratrice Brenda Rhensius, laquelle continue à signer individuellement.

9 février 1990
MDR Isolation SA, à Carouge, activités dans le domaine de la peinture, etc. (FOSC du 20. 7. 1989, p. 3037). Olivier Vodoz n'est plus administrateur; ses pouvoirs, de même que la procuration de Pierre-André Roh, sont radiés. Bernard Haissly, de et à Genève, est membre et secrétaire du conseil d'administration avec signature collective à deux.

9 février 1990
Oceaneering Trading SA, à Genève, acquisition, vente, commercialisation et troc de matières premières, etc. (FOSC du 15. 12. 1989, p. 5061). La société est déclarée dissoute d'office en vertu des art. 711 CO, 86 et 88bis ORC. Sa raison sociale devient: **Oceaneering Trading SA, en liquidation.** Elle n'a plus d'administrateur ni d'adresse et pas de liquidateur.

9 février 1990
La Siesta SA, à Genève, exploitation et gestion de restaurants, etc. (FOSC du 22. 12. 1989, p. 5158). Nouvelle adresse: rue Versonnex 7. La société exploite à l'adresse de son siège un restaurant-pizzeria à l'enseigne «La Siesta».

9 février 1990
Tradesag, à Genève, gestion, administration, contrôle de sociétés étrangères, etc., société anonyme (FOSC du 23. 12. 1985, p. 4796). Ariel Bernheim (décédé) n'est plus administrateur; ses pouvoirs sont radiés. L'administrateur Rashid Haghegh est maintenant domicilié à Cologny. Hans Ulrich Ming, de Lungern, à Founex, est membre et vice-président du conseil d'administration avec signature individuelle.

9 février 1990
Trembley et Burgermeister SA, à Carouge, achat, vente de produits agricoles, etc. (FOSC du 14. 6. 1989, p. 2478). Henri-Fernand Burgermeister n'est plus administrateur; ses pouvoirs sont radiés. L'administrateur Marc-Antoine Antonin a été nommé président du conseil d'administration; il continue à signer collectivement à deux.

9 février 1990
Sporloisirs SA, à Genève, recherche, exploitation et diffusion de tous modèles d'habillement, etc. (FOSC du 29. 5. 1989, p. 2202). Les pouvoirs d'Yvan Merlotti sont radiés.

9 février 1990
Roger Châtelain SA, à Genève, fabrication d'horlogerie, etc. (FOSC du 20. 12. 1989, p. 5121). Capital porté de fr. 500 000 à fr. 1 500 000, par l'émission de 200 actions de fr. 5000, nominatives. Capital: fr. 1 500 000, entièrement libéré, divisé en 300 actions de fr. 5000, nominatives. Statuts du 8. 2. 1990.

9 février 1990
Nankai Pearl SA, à Meyrin, commerce international de perles, etc. (FOSC du 1. 11. 1989, p. 4436). Capital porté de fr. 50 000 à fr. 100 000, par l'émission de 50 actions de fr. 1000, nominatives. Conversion des 100 actions de fr. 1000, jusqu'ici nominatives, en actions au porteur. Capital: fr. 100 000, entièrement libéré, divisé en 100 actions de fr. 1000, au porteur. Nouveaux statuts du 5. 2. 1990.

9 février 1990
Pams Promotion SA, à Veyrier (FOSC du 17. 3. 1988, p. 1069). Nouvelle raison sociale: **Howman Trading SA.** Adjonction au but: commerce, importation et exportation de produits en particulier dans le domaine de la mode. Statuts modifiés le 1. 2. 1990. Administration: Pierre Aeschlimann, président, et Michel Howald, de Chêne-Bourg, à Chêne-Bougeries, secrétaire; lesquels signent individuellement.

9 février 1990
La Colombière SA, à Nyon (FOSC du 6. 12. 1989, p. 4936). Nouveau siège: Genève, rue Liotard 33. Statuts originaires du 12. 12. 1985, modifiés en dernier lieu le 1. 2. 1990. But: commerce se rattachant aux branches de la mode, de la bijouterie et de la maroquinerie et tout ce qui concerne l'habillement, la parure et leurs accessoires; courtage, achat, vente et représentation de produits y compris de biens immobiliers. Capital: fr. 50 000, entièrement libéré, divisé en 500 actions de fr. 100, au porteur. Organe de publicité: FOSC. Administration d'un ou de plusieurs membres: Alain Güttly, de Rossemaison, à Troinex (nouveau), administrateur unique avec signature individuelle. Lucien Güttly, n'est plus administrateur; ses pouvoirs sont radiés.

9 février 1990
Casasol SA, à Carouge, rue de la Gabelle 28. Nouvelle société anonyme. Statuts du 7. 2. 1990. But: achat, vente, mise en valeur; mise en location ou en gérance, administration et gestion, transformation de biens immobiliers et promotion immobilière à l'étranger; investissements, participations; conseils et exploitation d'entreprise d'hôtellerie et de restauration. Capital: fr. 50 000, entièrement libéré, divisé en 50 actions de fr. 1000, au porteur. Organe de publicité: FOSC. Administration d'un ou de plusieurs membres: Annelies Bohnsack, de et à Genève, administratrice unique avec signature individuelle. Signature collective à deux a été conférée à Mohamed dit Hakim Tahri, du Maroc, à Genève, directeur.

9 février 1990
Gecoplan SA, à Genève, route de Chêne 38. Nouvelle société anonyme. Statuts du 7. 2. 1990. But: exploitation d'un bureau d'ingénieur de génie civil; surveillance et direction de travaux techniques; acquisition et sous-traitance de mandats, gestion et planification de constructions. Capital: fr. 50 000, libéré à concurrence de fr. 20 000, divisé en 50 actions de fr. 1000, au porteur. Organe du publicité: FOSC. Administration d'un ou de plusieurs membres: Malcolm Burford, de et à Genève, président, et Michel Acquaroli, de Genève, à Avully, secrétaire, lesquels signent individuellement. Signature collective à deux a été conférée à Philippe Badertscher, de Lauperswil, à Genève, directeur.

9 février 1990
SI Route de Saint-Julien 286, à Genève, rue des Charmilles 1. Nouvelle société anonyme. Statuts du 7. 2. 1990. But: achat, vente, construction, échange et exploitation d'immeubles ou droits immobiliers. Capital: fr. 50 000, entièrement libéré, divisé en 50 actions de fr. 1000, au porteur. Reprise de biens envisagée: la parcelle 550, de la commune de Perly-Certoux, pour le prix maximum de fr. 1 650 000. Organe de publicité: FOSC. Administration d'un ou de plusieurs membres: Irène Burkhalter, de Zurich, au Grand-Saconnex, administratrice unique avec signature individuelle.

9 février 1990
Sky System SA, à Genève, rue des Vieux-Grenadiers 10. Nouvelle société anonyme. Statuts du 7. 2. 1990. But: commerce et fabrication d'avions légers, notamment ultralégers ainsi qu'accessoires s'y rapportant; mise à disposition, location et affrètement d'avions et autres appareils de transport aérien; création d'écoles de pilotage; représentation de marques d'avions et de matériel aéronautique; étude et développement de prototype aéronautique ainsi que prise de brevets; participations. Capital: fr. 60 000, entièrement libéré, divisé en 60 actions de fr. 1000, nominatives. Organe de publicité: FOSC. Administration d'un ou de plusieurs membres: Michel Jacquet, de Chêne-Bourg, à Collonge-Bellerive, administrateur unique avec signature individuelle. Signature individuelle a été conférée à Jean-Philippe Naef, de et à Genève, directeur.

9 février 1990
The Symbiosis Group SA, à Genève, rue de Vermont 9A, chez Harco Executive Services SA. Nouvelle société anonyme. Statuts du 7. 2. 1990. But: étude et mise en œuvre de techniques de direction, de marketing, de communications, de recherche de fonds, de fusion, d'acquisition et de création d'alliances entre sociétés sur les plans européen et mondial. Capital: fr. 50 000, entièrement libéré, divisé en 100 actions de fr. 500, au porteur. Organe de publicité: FOSC. Administration d'un ou de plusieurs membres: John Ernst Siegenthaler, de Trub, à Coppet, administrateur unique avec signature individuelle.

9 février 1990
Technopark SA, à Genève, rue du Mont-Blanc 7. Nouvelle société anonyme. Statuts du 6. 2. 1990. But: services et conseils dans les domaines du marketing, management financier, placements mobiliers et immobiliers et, notamment, la commercialisation d'unités dans le complexe immobilier du même nom (Technopark) que sera réalisé à Moscou (URSS). Capital: fr. 100 000, entièrement libéré, divisé en 100 actions de fr. 1000, au porteur. Organe de publicité: FOSC. Administration d'un ou de plusieurs membres: Angelo Loffredo, d'Italie, à Bologne (I), président; Pierre Messiqua, de Rueyres, à Mies, secrétaire, et Patrick Schellenberg, de Lancy, à Collonge-Bellerive, lesquels signent individuellement.

Jura – Jura – Giura

Bureau de Delémont

9 février 1990
Elude AG, précédemment à Zurich (FOSC du 11. 10. 1989, no 198, p. 4134). Suivant procès-verbal authentique de son assemblée générale extraordinaire du 24. 1. 1990, la société a transféré son siège à Develier et modifié sa raison sociale en **Elude SA.** Les statuts ont été modifiés en conséquence. La société a pour but le stockage, le recyclage et la récupération des matières premières provenant du processus de production et consommation, le commerce de marchandises de toute nature, le conseil et la médiation d'accords commerciaux dans le domaine de l'industrie et du commerce ainsi que le conseil en matière de gestion et d'organisation d'entreprises, l'acquisition, l'administration et la mise en valeur de biens de toute nature. La société peut acquérir et concéder des licences et brevets, prendre des participations à d'autres sociétés et acquérir des immeubles. Les statuts originaires portant la date du 9. 1. 1989 ont été modifiés le 14. 9. 1989. Le capital social est de fr. 600 000, divisé en 600 actions nominatives de fr. 1000 chacune, entièrement libéré. L'assemblée est convoquée sous pli recommandé. L'organe de publication est la FOSC. Conseil d'administration d'un ou de plusieurs membres. Laurenz Benkler, membre, a démissionné; sa signature est radiée. René Landert, d'Eglisau, à Wohlen/Anglikon, est président; Samuel Haller, de Beinwil a. S., à Zetzwil, et Eugen Frunz, d'Obersiggenthal, à Nussbaumen, sont membres. La société est engagée par la signature collective du président avec un membre du conseil d'administration.

9 février 1990
Gérard Farine, à Delémont, agent général Helvétia Incendie (FOSC du 13. 4. 1987, no 85, p. 1445). Nouveau genre d'activité: Agent général Helvétia Assurances. Procuration individuelle est conférée à Pierre-Alain Beuret, des Breuleux, à Montsevelier.

Bureau de Porrentruy

10 janvier 1990
Jean Daucourt, à Porrentruy. Le chef de la maison est Jean Daucourt, de Fahy, à Porrentruy. Café à l'enseigne Pub Pomme d'Or. Rue des Annonciades 3.

9 février 1990
Société de laiterie de Chevenez, à Chevenez, société coopérative (FOSC du 20. 2. 1984, no 42, p. 611). Maurice Laville, jusqu'ici président, a démissionné; sa signature est radiée. Bernard Riat est nommé président. La société est engagée par la signature collective à deux du président ou du vice-président avec le secrétaire-caissier.

Konkurse – Faillites – Fallimenti

Die Konkurse und Nachlassverträge werden am Mittwoch und am Freitag veröffentlicht. Die Aufträge müssen bis spätestens Montag 12 Uhr bzw. Mittwoch 12 Uhr, beim Schweizerischen Handelsamtsblatt, Postfach, 3001 Bern, eintreffen.

Les faillites et les concordats sont publiés chaque mercredi et vendredi. Les ordres doivent parvenir à la Feuille officielle suisse du commerce, case postale, 3001 Berne, le lundi et le mercredi jusqu'à 12 heures au plus tard.

I fallimenti e i concordati sono pubblicati il mercoledì e il venerdì. Gli avvisi devono pervenire al Foglio ufficiale svizzero di commercio, casella postale, 3001 Berna, al più tardi alle ore 12 di lunedì e mercoledì.

Konkurseröffnung – Ouverture de faillite Dichiarazione di fallimento

(SchKG 231, 232; VZG vom 23. April 1920, Art. 29 und 123)
(LP 231, 232; ORI du 23 avril 1920, art. 29 et 123)
(LEF 231, 232; RFF del 23 aprile 1920, art. 29 e 123)

Die Gläubiger der Gemeinschuldner und alle Personen, die auf in Händen eines Gemeinschuldners befindliche Vermögensstücke Anspruch machen, werden aufgefordert, binnen der Eingabefrist ihre Forderungen oder Ansprüche unter Einlegung der Beweismittel (Schuldscheine, Buchauszüge usw.) im Original oder in amtlich beglaubigter Abschrift dem betreffenden Konkursamt einzugeben. Mit der Eröffnung des Konkurses hört gegenüber dem Gemeinschuldner der Zinsenlauf für alle Forderungen, mit Ausnahme der pfandversicherten, auf (SchKG 209).
Die Grundpfandgläubiger haben ihre Forderungen in Kapital, Zinsen und Kosten zerlegt anzumelden und gleichzeitig auch anzugeben, ob die Kapitalforderung schon fällig oder gekündigt sei, allfällig für welchen Betrag und auf welchen Termin.
Die Inhaber von Dienstbarkeiten, welche unter dem früheren kantonalen Recht ohne Eintragung in die öffentlichen Bücher entstanden und noch nicht eingetragen sind, werden aufgefordert, diese Rechte unter Einlegung allfälliger Beweismittel im Original oder in amtlich beglaubigter Abschrift binnen 20 Tagen beim Konkursamt einzugeben. Die nicht angemeldeten Dienstbarkeiten können gegenüber einem gutgläubigen Erwerber des belasteten Grundstückes nicht mehr geltend gemacht werden, soweit es sich nicht um Rechte handelt, die auch nach dem Zivilgesetzbuch ohne Eintragung in das Grundbuch dinglich wirksam sind.
Desgleichen haben die Schuldner der Gemeinschuldner sich binnen der Eingabefrist als solche anzumelden bei Straffolgen im Unterlassungsfalle.
Wer Sachen eines Gemeinschuldners als Pfandgläubiger oder aus andern Gründen besitzt, hat sie ohne Nachteil für sein Vorzugsrecht binnen der Eingabefrist dem Konkursamt zur Verfügung zu stellen bei Straffolgen im Unterlassungsfall; im Falle ungerechtfertigter Unterlassung erlischt zudem das Vorzugsrecht.
Die Pfandgläubiger sowie Drittpersonen, denen Pfandtitel auf den Liegenschaften des Gemeinschuldners weiterverpfändet worden sind, haben die Pfandtitel und Pfandverschreibungen innerhalb der gleichen Frist dem Konkursamt einzureichen.
Den Gläubigerversammlungen können auch Mitschuldner und Bürgen des Gemeinschuldners sowie Gewährspflichtige beiwohnen.

Les créanciers du failli et tous ceux qui ont des revendications à exercer sont invités à produire, dans le délai fixé pour les productions, leurs créances ou revendications à l'office et à lui remettre leurs moyens de preuve (titres, extraits de livres, etc.) en original ou en copie authentique. L'ouverture de la faillite arrête, à l'égard du failli, le cours des intérêts de toute créance non garantie par gage (LP 209).
Les titulaires de créances garanties par gage immobilier doivent annoncer leurs créances en indiquant séparément le capital, les intérêts et les frais, et dire également si le capital est déjà échu ou dénoncé au remboursement, pour quel montant et pour quelle date.
Les titulaires de servitudes nées sous l'empire de l'ancien droit cantonal sans inscription aux registres publics et non encore inscrites, sont invités à produire leurs droits à l'office des faillites dans les 20 jours, en joignant à cette production les moyens de preuve qu'ils possèdent, en original ou en copie certifiée conforme. Les servitudes qui n'auront pas été annoncées ne seront pas opposables à un acquéreur de bonne foi de l'immeuble grevé, à moins qu'il ne s'agisse de droits qui, d'après le Code civil également, produisent des effets de nature réelle même en l'absence d'inscription au registre foncier.
Les débiteurs du failli sont tenus de s'annoncer sous les peines de droit dans le délai fixé pour les productions.
Ceux qui détiennent des biens du failli, en qualité de créanciers gagistes ou à quelque titre que ce soit, sont tenus de les mettre à la disposition de l'office dans le délai fixé pour les productions, tous droits réservés, faute de quoi, ils encourront les peines prévues par la loi et seront déchus de leur droit de préférence, en cas d'omission inexcusable.
Les créanciers gagistes et toutes les personnes qui détiennent des titres garantis par une hypothèque sur les immeubles du failli sont tenus de remettre leurs titres à l'office dans le même délai.
Les codébiteurs, cautions et autres garants du failli ont le droit d'assister aux assemblées de créanciers.

Zürich (977)
Gemeinschuldner: ***Chevalier Alfred,*** geb. 1948, von Orbe VD, Marketing and Management Consulting, Arkadenweg 3/35, 8600 ***Dübendorf.***
Datum der Konkurseröffnung: 10. November 1989.
Summarisches Verfahren, Art. 231 SchKG.
Eingabefrist bis 16. März 1990.
8600 Dübendorf, 23. Februar 1990 Konkursamt Dübendorf

Zürich (1014)
Gemeinschuldnerin: ***Legat Inter-Mode AG,*** mit Sitz in ***Opfikon,*** Talackerstrasse 17, Glattbrugg, Post: 8065 Zürich.
Datum der Konkurseröffnung: 12. Dezember 1989.
Summarisches Verfahren, Art. 231 SchKG.
Eingabefrist: bis 17. März 1990.
Die Grossistenerklärungen Nr. 866113 werden widerrufen.
8304 Wallisellen, 19. Februar 1990 Konkursamt Wallisellen

Zürich (978)
Gemeinschuldnerin: ***Brunner Irene,*** 17. September 1955, von Mogelsberg SG, ledig, Schulstrasse 150, 8[illegible] ***Neftenbach,*** im Handelsregister als Verwaltungsrätin der Sa[illegible]r Reinigungen AG, mit Sitz in Zürich, Hochstrasse 48, eingetragen.
Datum der Konkurseröffnung: 19. Januar 1990, summarisches Verfahren, Art. 231 SchKG.
Eingabefrist bis 16. März 1990.
Vergleiche im übrigen die Publikation im Kantonalen Amtsblatt vom 23. Februar 1990.
8400 Winterthur, 23. Februar 1990
Konkursamt Wülflingen-Winterthur

Bern (958)

Gemeinschuldner: ***Bouille-Messerli Michel,*** 51, von Muriaux JU, Geschäftsführer, Bernstrasse 41, 3122 ***Kehrsatz.***
Datum der Konkurseröffnung: 29. Januar 1990.
Summarisches Verfahren, Art. 231 SchKG.
Eingabefrist bis 16. März 1990.
Die Konkursverwaltung erachtet sich als ermächtigt, allfälliges bewegliches Massagut vorzeitig durch Versteigerung oder Freihandverkauf zu liquidieren, sofern nicht die Mehrheit der Gläubiger innerhalb der Eingabefrist dagegen Einsprache erhebt. Den Gläubigern selbst wird die Gelegenheit gegeben, Kaufsangebote für Beweglichkeiten innert der gleichen Frist einzureichen. Eigentumsansprachen an beweglichen Sachen sind innerhalb der Eingabefrist geltend zu machen.
Im übrigen wird auf die Publikationen im Amtsblatt des Kantons Bern von Samstag, den 24. Februar 1990 verwiesen.

3123 Belp, 9. Februar 1990 Konkursamt Seftigen

Bern (959)

Gemeinschuldnerin: ***Walter Mini-Trans + Auto-Expo GmbH,*** Autohandel und Transporte, Mattenstrasse 73, 2503 ***Biel.***
Datum der Konkurseröffnung: 7. Februar 1990 (gemäss Art. 817 OR in Verbindung mit Art. 725 OR).
Summarisches Verfahren.
Eingabefrist bis zum 16. März 1990.
Verwertung der Aktiven: Die Konkursverwaltung erachtet sich als ermächtigt, sämtliche beweglichen Sachen des Gemeinschuldners sofort freihändig, en bloc oder stückweise zu verkaufen bzw. zu versteigern, sofern nicht die Mehrheit der Gläubiger bis am 16. März 1990 bei der Konkursverwaltung schriftlich Einsprache erhebt. Stillschweigen gilt als Zustimmung. Die Mehrheit der Gläubiger entscheidet. Gläubiger und weitere Interessenten wollen allfällige Kaufsofferten innert der gleichen Frist beim Konkursamt Biel einreichen.
Allfällige Eigentums- oder Drittansprachen sind ebenfalls sofort anzumelden, spätestens bis zum 16. März 1990, unter Vorlegung der Beweismittel.
Die von der Gemeinschuldnerin unter der Nr. 249754 ausgestellten Grossistenerklärungen werden hiermit widerrufen (Art. 14 Abs. 4 WUB).

2500 Biel, 23. Februar 1990 Konkursamt Biel

Bern (957)

Gemeinschuldnerin: ***Sterchi Claudia,*** Bahnhofstrasse 18a, 3400 ***Burgdorf.***
Datum der Eröffnung: 7. Februar 1990.
Summarisches Verfahren gemäss Art. 231 SchKG.
Eingabefrist: 15. März 1990.
Die Konkursverwaltung erachtet sich als ermächtigt, allfälliges freies bewegliches Massagut vorzeitig durch Versteigerung oder Freihandverkauf zu liquidieren, sofern nicht die Mehrheit der Gläubiger innerhalb der Eingabefrist dagegen Einsprache erhebt. Den Gläubigern selbst wird Gelegenheit gegeben Kaufsangebote für Beweglichkeiten innert der gleichen Frist einzureichen. Eigentumsansprüche an beweglichen Sachen sind innerhalb der Eingabefrist geltend zu machen.

3400 Burgdorf, 23. Februar 1990 Konkursamt Burgdorf

Luzern (1008)

Gemeinschuldner: ***Häfliger Alois,*** geb. 6. August 1963, von Romoos, Temporärarbeiter, Denkmalstrasse 2, 6006 ***Luzern.***
Konkurseröffnung: 12. Februar 1990 zufolge Insolvenzerklärung.
Eingabefrist bis 16. März 1990.
Der Konkurs wird im summarischen Verfahren durchgeführt, sofern nicht ein Gläubiger vor der Verteilung des Erlöses das ordentliche Verfahren verlangt und hiefür einen hinreichenden Kostenvorschuss leistet.

6000 Luzern, 19. Februar 1990 Konkursamt Luzern-Stadt

Luzern (979)

Gemeinschuldnerin: ***Berolamm AG,*** 6215 ***Beromünster.*** Zustelladresse: Jakob Hartmann, c/o Tribeg AG, Baarerstrasse 73, Postfach 2155, 6302 Zug.
Konkurseröffnung: 7. Februar 1990; infolge Art. 192 SchKG.
Eingabefrist: 19. März 1990.
Der Konkurs wird im summarischen Verfahren durchgeführt, sofern nicht ein Gläubiger vor der Verteilung des Erlöses das ordentliche Verfahren verlangt und hiefür einen hinreichenden Kostenvorschuss leistet.

6018 Buttisholz, 19. Februar 1990 Konkursamt Sursee

Luzern (980)

Gemeinschuldnerin: ***County Suede GmbH,*** 6215 ***Beromünster.*** Zustelladresse: Jakob Hartmann, c/o Tribeg AG, Baarerstrasse 73, Postfach 2155, 6302 Zug.
Konkurseröffnung: 7. Februar 1990; infolge Art. 192 SchKG.
Eingabefrist: 19. März 1990.
Der Konkurs wird im summarischen Verfahren durchgeführt, sofern nicht ein Gläubiger vor der Verteilung des Erlöses das ordentliche Verfahren verlangt und hiefür einen hinreichenden Kostenvorschuss leistet.

6018 Buttisholz, 19. Februar 1990 Konkursamt Sursee

Luzern (981)

Gemeinschuldner: ***Staub Adolf,*** geb. 4. Juni 1951, Heizungsmonteur, Gislermatte, 6234 ***Triengen.***
Konkurseröffnung: 12. Februar 1990; infolge Insolvenzerklärung.
Eingabefrist: 19. März 1990.
Der Konkurs wird im summarischen Verfahren durchgeführt, sofern nicht ein Gläubiger vor der Verteilung des Erlöses das ordentliche Verfahren verlangt und hiefür einen hinreichenden Kostenvorschuss leistet.

6018 Buttisholz, 19. Februar 1990 Konkursamt Sursee

Luzern (962)

Konkursamtliche Nachlassliquidation
Der Nachlass des am 17. November 1989 verstorbenen ***Distel Robert,*** geb. 30. August 1926, von Schüpfheim, wohnhaft gewesen Adligenstrasse 9/10, 6020 ***Emmenbrücke,*** wird auf dem Konkurswege liquidiert.
Datum der Liquidationseröffnung: 14. Februar 1990.
Eingabefrist bis 7. März 1990.
Diejenigen Gläubiger, die ihre Forderung bereits im vorausgegangenen Rechnungsruf zum öffentlichen Inventar angemeldet haben, sind einer nochmaligen Eingabe enthoben, haben jedoch binnen der Eingabefrist die Beweismittel für ihre Forderung an das Konkursamt einzusenden.
Die konkursamtliche Liquidation wird im summarischen Verfahren durchgeführt, sofern nicht ein Gläubiger vor der Verteilung des Erlöses das ordentliche Verfahren verlangt und hiefür einen hinreichenden Kostenvorschuss leistet.

6020 Emmenbrücke, 15. Februar 1990 Konkursamt Hochdorf

Luzern (961)

Gemeinschuldnerin: ***Fritzsche-Koller Fabiola,*** geboren am 18. April 1966, von Tartar GR, Sekretärin, Gersagstrasse 41, 6020 ***Emmenbrücke.***
Konkurseröffnung: 7. Dezember 1989 zufolge ordentlicher Konkursbetreibung.
Eingabefrist bis 16. März 1990.
Der Konkurs wird im summarischen Verfahren durchgeführt, sofern nicht ein Gläubiger vor der Verteilung des Erlöses das ordentliche Verfahren verlangt und hiefür einen hinreichenden Kostenvorschuss leistet.

6020 Emmenbrücke, 15. Februar 1990 Konkursamt Hochdorf

Luzern (960)

Gemeinschuldnerin: ***Idag Heiztechnik AG,*** Gerliswilstrasse 16, 6020 ***Emmenbrücke.***
Konkurseröffnung: 12. Februar 1990 zufolge Insolvenzerklärung gemäss Art. 725 OR.
Eingabefrist bis 23. März 1990.
Erste Gläubigerversammlung: Donnerstag, 1. März 1990, 9 Uhr, in den Räumlichkeiten der Idag, Gerliswilstrasse 16, 6020 Emmenbrücke.
Der Konkurs wird im ordentlichen Verfahren durchgeführt.
Allfällige Grossistenerklärungen unter der Nr. 494771 werden hiermit widerrufen.

6020 Emmenbrücke, 16. Februar 1990 Konkursamt Hochdorf

Zug (1015)

Gemeinschuldner: ***Duss Ruedy,*** geb. 21. Mai 1967, von Hochdorf LU, Widenstrasse 49, 6317 ***Oberwil-Zug.***
Datum der Konkurseröffnung: 1. Februar 1990.
Summarisches Verfahren gemäss Art. 231 SchKG.
Eingabefrist: 19. März 1990.

6300 Zug, 19. Februar 1990 Konkursamt Zug

Zug (1016)

Gemeinschuldner: ***Hürlimann Mario,*** geb. 17. März 1959, von Walchwil, Sinserstrasse 25, 6330 ***Cham.***
Datum der Konkurseröffnung: 7. Februar 1990.
Summarisches Verfahren gemäss Art. 231 SchKG.
Eingabefrist: 19. März 1990.

6300 Zug, 19. Februar 1990 Konkursamt Zug

St. Gallen (1018)

Gemeinschuldner: ***Keiser Markus,*** 1958, von Hergiswil NW, Neufeld Haus A, 9469 ***Haag.***
Konkurseröffnung: 22. Januar 1990.
Summarisches Verfahren Art. 231 SchKG (Verfügung vom 8. Februar 1990).
Eingabefrist für Forderungen bis 19. März 1990 (Wert 22. Januar 1990).

9475 Sevelen, 23. Februar 1990 Konkursamt des Kantons St. Gallen, Zweigstelle 1, 9475 Sevelen: F. Bucher

Aargau (983)

Gemeinschuldner: ***De Brot Alain,*** 1965, von Brot-Dessous NE, kaufmännischer Angestellter, Hochhaus 13.22.1, 8957 ***Spreitenbach.***
Datum der Konkurseröffnung: 6. Februar 1990 (Insolvenzerklärung).
Summarisches Verfahren gemäss Art. 231 SchKG.
Eingabefrist bis 15. März 1990.

5400 Baden, 23. Februar 1990 Konkursamt Baden

Aargau (982)

Gemeinschuldner: ***Busslinger Ulrich,*** 1952, von Baden, Offset-Kopist, Langäcker 148, 5430 ***Wettingen.***
Datum der Konkurseröffnung: 7. Februar 1990 (Insolvenzerklärung).
Summarisches Verfahren gemäss Art. 231 SchKG.
Eingabefrist bis 15. März 1990.

5400 Baden, 23. Februar 1990 Konkursamt Baden

Aargau (984)

Gemeinschuldner: ***Sutter Manfred,*** 1942, von Hubersdorf SO, Werbekaufmann, Scheidweg 15, 5452 ***Oberrohrdorf,*** früher in Biberist SO.
Datum der Konkurseröffnung: 9. Februar 1990 (Insolvenzerklärung).
Summarisches Verfahren gemäss Art. 231 SchKG.
Eingabefrist bis 15. März 1990.

5400 Baden, 23. Februar 1990 Konkursamt Baden

Aargau (985)

Gemeinschuldner: ***Anderegg Martin,*** geb. 1962, Chauffeur, von St. Peterzell SG, in 5647 ***Oberrüti,*** Tellstrasse 1.
Datum der Konkurseröffnung: 26. Januar 1990 (Insolvenzerklärung).
Summarisches Verfahren nach Art. 231 SchKG.
Eingabefrist bis 16. März 1990 (Wert 26. Januar 1990).

5200 Brugg, 23. Februar 1990 Konkursamt Muri, 5200 Brugg

Aargau (1037)

Gemeinschuldner: ***Wyss Hanspeter,*** geb. 1948, SBB-Angestellter, von Meiringen BE, in 5706 ***Boniswil.***
Datum der Konkurseröffnung: 7. Februar 1990.
Summarisches Verfahren gemäss Art. 231 SchKG.
Eingabefrist: 19. März 1990 (Wert 7. Februar 1990).

5600 Lenzburg, 20. Februar 1990 Konkursamt Lenzburg

Aargau (1019)

Gemeinschuldner: ***Hakverdi Sarkis,*** 1964, türkischer Staatsangehöriger, Gysulastrasse 27, 5000 ***Aarau.***
Datum der Konkurseröffnung: 31. Januar 1990 (Insolvenzerklärung).
Summarisches Verfahren gemäss Art. 231 SchKG.
Eingabefrist bis 16. März 1990.

5036 Oberentfelden, 23. Februar 1990 Konkursamt des Bezirks Aarau, 5036 Oberentfelden

Aargau (1020)

Gemeinschuldnerin: ***Hakverdi-Senol Nadya,*** 1968, von Aarau, Gysulastrasse 27, 5000 ***Aarau.***
Datum der Konkurseröffnung: 31. Januar 1990 (Insolvenzerklärung).
Summarisches Verfahren gemäss Art. 231 SchKG.
Eingabefrist bis 16. März 1990.

5036 Oberentfelden, 23. Februar 1990 Konkursamt des Bezirks Aarau, 5036 Oberentfelden

Aargau (1021)

Gemeinschuldner: ***Hunziker-Schöb Walter,*** geb. 1950, von Mooseerau AG, Coiffeurmeister, Delfterstrasse 38, 5004 ***Aarau;*** Inhaber Damen- und Herrensalon, Bahnhofstrasse 88, Aarau.
Datum der Konkurseröffnung: 13. Februar 1990 (Insolvenzerklärung).
Summarisches Verfahren gemäss Art. 231 SchKG.
Eingabefrist bis 16. März 1990.
Sofern nicht die Mehrheit der bekannten Gläubiger bis zum 16. März 1990 schriftlich beim Konkursamt Aarau, in Oberentfelden, Einspruch erhebt, gilt dieses als zur sofortigen freihändigen Verwertung der Aktiven ermächtigt. Auch Gläubiger können schriftliche Kaufsangebote einreichen; die Verrechnung von Kaufpreisen mit Konkursforderungen ist ausgeschlossen.

5036 Oberentfelden, 23. Februar 1990 Konkursamt des Bezirks Aarau, 5036 Oberentfelden

Aargau (1022)

Gemeinschuldner: ***Jacquod Jean,*** 1951, von Vernamiège VS, Roggenweg 7, 5034 ***Suhr.***
Datum der Konkurseröffnung: 1. Februar 1990 (Insolvenzerklärung).
Summarisches Verfahren gemäss Art. 231 SchKG.
Eingabefrist bis 16. März 1990.

5036 Oberentfelden, 23. Februar 1990 Konkursamt des Bezirks Aarau, 5036 Oberentfelden

Aargau (1023)

Gemeinschuldnerin: ***Kenag Medical AG,*** Produktion und Fertigung von medizinal-optischen Produkten, Tellistrasse 114, 5000 ***Aarau.***
Datum der Konkurseröffnung: 12. Februar 1990.
Summarisches Verfahren gemäss Art. 231 SchKG.
Eingabefrist bis 16. März 1990.
Sofern nicht die Mehrheit der bekannten Gläubiger bis 16. März 1990 schriftlich beim Konkursamt Aarau, in Oberentfelden, Einspruch erhebt, gilt dieses als zur sofortigen freihändigen Verwertung der Aktiven ermächtigt. Auch Gläubiger können schriftliche Kaufsangebote einreichen; die Verrechnung von Kaufpreisen mit Konkursforderungen ist ausgeschlossen.
Die von der Schuldnerin unter der Nr. 103224 ausgestellten Grossistenerklärungen werden hiermit widerrufen.

5036 Oberentfelden, 23. Februar 1990 Konkursamt des Bezirks Aarau, 5036 Oberentfelden

Aargau (986)

Gemeinschuldnerin: ***Bock Edith,*** 1958, von Escholzmatt LU, Obere Wanne 220, 5708 ***Birrwil.***
Datum der Konkurseröffnung: 2. Februar 1990 (Insolvenzerklärung).
Summarisches Verfahren gemäss Art. 231 SchKG.
Eingabefrist bis 16. März 1990.

5036 Oberentfelden, 23. Februar 1990 Konkursamt des Bezirks Kulm, 5036 Oberentfelden

Aargau (987)

Gemeinschuldner: ***Bock Urs,*** 1956, von Escholzmatt LU, Obere Wanne 220, 5708 ***Birrwil.***
Datum der Konkurseröffnung: 2. Februar 1990 (Insolvenzerklärung).
Summarisches Verfahren gemäss Art. 231 SchKG.
Eingabefrist bis 16. März 1990.

5036 Oberentfelden, 23. Februar 1990 Konkursamt des Bezirks Kulm, 5036 Oberentfelden

Aargau (988)

Gemeinschuldner: ***Heppner Karl-Heinz,*** 1943, Küchenchef, von Schönenwerd, Flurweg 2, 4663 ***Aarburg.***
Datum der Konkurseröffnung: 14. Februar 1990 (Insolvenzerklärung).
Summarisches Verfahren gemäss Art. 231 SchKG.
Eingabefrist bis 16. März 1990.

5036 Oberentfelden, 19. Februar 1990 Konkursamt Zofingen, 5036 Oberentfelden

Aargau (989)

Gemeinschuldner: ***Plüss-Bolliger Werner,*** 1955, Verkäufer, von Murgenthal, Gottfried Keller-Strasse 6, 4800 ***Zofingen.***
Datum der Konkurseröffnung: 14. Februar 1990 (Insolvenzerklärung).
Summarisches Verfahren gemäss Art. 231 SchKG.
Eingabefrist bis 16. März 1990.

5036 Oberentfelden, 19. Februar 1990 Konkursamt Zofingen, 5036 Oberentfelden

Vaud (963)

Faillie: ***Fibafa S.A.,*** opérations fiduciaires, place Grand-St-Jean 2, à ***Lausanne.***
Date du prononcé: 7 décembre 1989.
Faillite sommaire, art. 231 LP.
Délai pour les productions: 15 mars 1990.

1001 Lausanne, 7 février 1990 Office des faillites: C. Tommasini, substitut

Vaud (990)

Liquidation de la succession répudiée de ***Piguet Serge,*** né le 27 juillet 1946, du Chenit, q.v. domicilié chemin de la Saugettaz 9, à ***Cheseaux,*** décédé le 3 septembre 1989.
Le failli est propriétaire des immeubles suivants:
- parcelles nos 868 et 882 sises dans la commune de Cheseaux, chemin de la Saugettaz 9, propriétés par étages avec droits exclusifs sur appartement de 4½ pièces et garage
- parcelle no 2242 sise dans la commune du Brassus portant sur un garage
- parcelle no 2247 sise dans la commune du Brassus, rue de la Gare 13, propriété par étages sur un magasin et un garage au rez-de-chaussée, 1 appartement au 1er étage, 2 chambres et galetas au 2e étage + une cave au sous-sol
- parcelle no 2249 sise dans la commune du Brassus, rue de la Gare 13, propriété par étage sur un appartement et 1er étage + un réduit et un galetas au 2e étage
- copropriétaire pour ⅓ de la parcelle no 2250 sise dans la commune du Brassus, rue de la Gare 13, propriété par étages sur une grange-remise indivise au rez-de-chaussée.

Date du prononcé: 30 janvier 1990.
Faillite sommaire, art. 231 LP.
Délai pour les productions: 15 mars 1990.

1001 Lausanne, 19 février 1990 Office des faillites: Ch. Kammermann, préposé

Vaud (964)

Communication préalable

Failli: ***Fateri Ali,*** commerçant à Genève, domicilié chemin Sous-voie 56, 1295 ***Mies*** VD.
Date du prononcé: 13 février 1990.
Faillite pour change selon l'art. 189 LP.
La publication d'ouverture de faillite avec appel aux créanciers paraîtra ultérieurement.
Les débiteurs du failli et les personnes qui détiennent des biens lui appartenant sont tenus, sous les peines de droit, de s'annoncer immédiatement à l'office des faillites de Nyon (art. 232, ch. 3 et 4 LP).

1260 Nyon, 16 février 1990 — Office des faillites de Nyon: J. Froidevaux, préposé

Genève (965)

Faillie: 890968-o, succession répudiée de ***Baillod Freddy Eugène,*** 3 septembre 1913, NE, qv. régisseur, domicilié chemin de la Blonde 39, à ***Vandœuvres*** GE, exploitant une gérance d'immeubles, agence d'assurances, expertises et comptabilités, sise rue Jacques-Balmat 5, à Genève. Décédé le 2 avril 1989.
Deuxième sommation aux titulaires de servitudes grevant les immeubles suivants sur la commune de Vandœuvres GE, d'une contenance totale de 657 m² de laquelle il dépend:
Parcelle no 1985, index plan 6 de la commune de Vandœuvres GE, sis chemin de la Blonde 39, à Vandœuvres GE, d'une surface totale de 657 m² de laquelle il dépend:

- habitation 130 m²
- Garage 31 m²
- jardin 496 m²

1211 Genève 3, 23 février 1990 — Office des faillites Le préposé: D. Grosbéty

Einstellung des Konkursverfahrens
Suspension de la liquidation
Sospensione della procedura

(SchKG–LP–LEF 230)

Zürich (1024)

Über ***Salimbene Michele,*** geb. 8. Juni 1962, Italiener, Brunaustrasse 169, 8951 ***Fahrweid*** (Weiningen), Gesellschafter der Kollektivgesellschaft Malergeschäft Salimbene + Co., Weiningen, ist durch Verfügung des Konkursrichters des Bezirksgerichtes Zürich vom 7. Dezember 1989 der Konkurs eröffnet, das Verfahren aber mit Verfügung dieses Richters am 19. Februar 1990 mangels Aktiven wieder eingestellt worden.
Sofern nicht ein Gläubiger bis zum 5. März 1990 die Durchführung des Verfahrens begehrt, sich gleichzeitig zur Übernahme des ungedeckten Teils der Verfahrenskosten verpflichtet und daran vorläufig einen Barvorschuss von Fr. 4000.– leistet, gilt das Verfahren als geschlossen.

8049 Zürich, 20. Februar 1990 — Konkursamt Höngg-Zürich: W. Kunz, Notar-Stellvertreter

Zürich (1025)

Konkursamtliche Nachlassliquidation

Über den Nachlass des ***von Dach Heinrich Benjamin,*** geb. 14. September 1924, von Lyss BE, wohnhaft gewesen Limmattalstrasse 136, 8049 ***Zürich,*** gestorben 3. Juli 1989, ist durch Verfügung des Konkursrichters des Bezirksgerichtes Zürich vom 6. Februar 1990 die konkursamtliche Liquidation angeordnet, das Verfahren aber mit Verfügung dieses Richters am 14. Februar 1990 mangels Aktiven wieder eingestellt worden.
Sofern nicht ein Gläubiger bis zum 5. März 1990 die Durchführung des Verfahrens begehrt, sich gleichzeitig zur Übernahme des ungedeckten Teils der Verfahrenskosten verpflichtet und daran vorläufig einen Barvorschuss von Fr. 3700.– leistet, gilt das Verfahren als geschlossen.

8049 Zürich, 20. Februar 1990 — Konkursamt Höngg-Zürich: W. Kunz, Notar-Stellvertreter

Luzern (966)

Über die Kollektivgesellschaft ***Stabiplant P. Zimmerli + P. Nussbaum,*** Buzibachstrasse 16, ***Rothenburg,*** ist durch Verfügung des Amtsgerichtspräsidenten I des Amtes Hochdorf am 4. Januar 1990 der Konkurs eröffnet, das Verfahren aber mit Verfügung des gleichen Richters am 12. Februar 1990 mangels Aktiven wieder eingestellt worden.
Sofern nicht ein Gläubiger bis zum 7. März 1990 die Durchführung des Verfahrens verlangt, sich gleichzeitig zur Übernahme des ungedeckten Teils der Verfahrenskosten verpflichtet und daran einen Vorschuss von Fr. 4000.– für das ordentliche bzw. Fr. 3000.– für das summarische Verfahren leistet, gilt das Verfahren als geschlossen.

6020 Emmenbrücke, 15. Februar 1990 — Konkursamt Hochdorf

Schwyz (967)

Das Kantonsgericht des Kantons Schwyz hat am 17. Januar 1990 über die ***Ribona SA,*** Rietbrunnen 16, 8808 ***Pfäffikon,*** den Konkurs eröffnet. Mit Verfügung vom 9. Februar 1990 wurde es vom Einzelrichter des Bezirksgerichtes Höfe mangels Aktiven wieder eingestellt.
Das Verfahren gilt als geschlossen, falls nicht ein Gläubiger beim unterzeichneten Konkursamt innert 10 Tagen seit der Veröffentlichung im Schweizerischen Handelsamtsblatt vom 16. Februar 1990 die Durchführung des Verfahrens begehrt, sich gleichzeitig zur Übernahme des ungedeckten Teils der Verfahrenskosten verpflichtet und daran vorläufig einen Barvorschuss von Fr. 2000.– leistet.

8853 Wollerau, 15. Februar 1990
Konkursamt Höfe: Hans Paul Zangerl, Notar, Freienbach

Nidwalden (968)

Über ***Della Vedova und Carino,*** Ausführung sämtlicher baugewerblicher Tätigkeiten, Zielmatte 16, 6362 ***Stansstad,*** (Kollektiv-Gesellschaft zwischen Della Vedova Mario, 1927, Zielmatte 16, 6362 Stansstad, und Carino Giuseppe, 1930, Zürichstrasse 64, 6004 Luzern) wurde durch Verfügung des Konkursrichters vom 30. Januar 1990, zufolge ordentlicher Konkursbetreibung, der Konkurs eröffnet, das Verfahren aber mit Entscheid vom 8. Februar 1990 mangels Aktiven wieder eingestellt.
Falls nicht ein Gläubiger oder eine Gruppe von Gläubigern bis zum 5. März 1990 schriftlich und eingeschrieben die Durchführung des summarischen Konkursverfahrens anbegehrt und für die Kosten desselben, unter Nachschusspflicht, einen hinreichenden Kostenvorschuss leistet, gilt das Verfahren als eingestellt.

6052 Hergiswil, 15. Februar 1990
Konkursamt Nidwalden Buolterlistrasse 15, 6052 Hergiswil

St. Gallen (1026)

Gemeinschuldner: ***Keser-Ancosmez Oemer,*** türkischer Staatsangehöriger, geb. 24. August 1935, Chauffeur/Geschäftsinhaber, wohnhaft: Buchwaldstrasse 1, 9008 ***St. Gallen;*** Inhaber der Einzelfirma Keser Metzgerei, Rorschacherstrasse 242, 9016 St. Gallen.
Konkurseröffnung: 29. September 1989.
Einstellungsverfügung: 14. Februar 1990.
Einsprachefrist bis 7. März 1990.
Das Konkursverfahren bleibt eingestellt, sofern nicht von einem Gläubiger innert 10 Tagen nach Veröffentlichung der Einstellungsverfügung im Schweizerischen Handelsamtsblatt die Durchführung des Verfahrens anbegehrt und hiefür ein Kostenvorschuss von Fr. 2000.– geleistet wird (Nachforderungsrecht vorbehalten).

9000 St. Gallen, 15. Februar 1990
Konkursamt des Kantons St. Gallen: Rohner

Aargau (1038)

Mit Verfügung vom 5. Juli 1989 eröffnete der Gerichtspräsident von Lenzburg den Konkurs über die Firma ***Alfa Chemie AG,*** 5600 ***Lenzburg,*** stellte ihn aber mit Verfügung vom 19. Februar 1990 gemäss Art. 230 Abs. 1 SchKG mangels Aktiven wieder ein.
Sofern nicht ein Gläubiger bis längstens 8. März 1990 die Durchführung des Verfahrens verlangt und gleichzeitig einen Kostenvorschuss von Fr. 4000.–, Nachforderungsrecht vorbehalten, leistet, wird das Verfahren als geschlossen erklärt.

5600 Lenzburg, 20. Februar 1990 — Konkursamt Lenzburg

Aargau (1040)

Mit Verfügung vom 16. November 1989 ordnete der Gerichtspräsident von Lenzburg die konkursamtliche Liquidation über den Nachlass des ***Ostertag Wilhelm,*** geb. 1923, von Sulz AG, in 5113 ***Holderbank*** wohnhaft gewesen, gestorben am 2. Mai 1989, an, stellte das Verfahren aber mit Verfügung vom 19. Februar 1990 gemäss Art. 230 Abs. 1 SchKG wieder ein.
Falls nicht ein Gläubiger bis zum 8. März 1990 die Durchführung der konkursamtlichen Liquidation verlangt und gleichzeitig einen Kostenvorschuss von Fr. 3000.–, leistet, wird das Verfahren als geschlossen erklärt.

5600 Lenzburg, 20. Februar 1990 — Konkursamt Lenzburg

Aargau (1039)

Mit Verfügung vom 26. Juli 1989 eröffnete der Gerichtspräsident von Lenzburg den Konkurs über die Firma ***Solton Music AG,*** 5703 ***Seon,*** stellte ihn aber mit Verfügung vom 19. Februar 1990 gemäss Art. 230 Abs. 1 SchKG mangels Aktiven wieder ein.
Sofern nicht ein Gläubiger bis längstens 8. März 1990 die Durchführung des Verfahrens verlangt und gleichzeitig einen Kostenvorschuss von Fr. 3000.–, leistet, wird das Verfahren als geschlossen erklärt.

5600 Lenzburg, 20. Februar 1990 — Konkursamt Lenzburg

Aargau (1041)

Mit Verfügung vom 13. November 1989 ordnete der Gerichtspräsident von Lenzburg die konkursamtliche Liquidation über den Nachlass des ***Urech Albert,*** geb. 1919, gewesener Dachdeckermeister, von Lenzburg und Hallwil, in ***Lenzburg*** wohnhaft gewesen, gestorben 8. April 1989, an, stellte aber das Verfahren mit Verfügung vom 19. Februar 1990 mangels Aktiven gestützt auf Art. 230 Abs. 1 SchKG wieder ein.
Falls nicht ein Gläubiger bis zum 8. März 1990 die Durchführung der konkursamtlichen Liquidation verlangt und gleichzeitig einen Kostenvorschuss von Fr. 3000.–, leistet, wird das Verfahren als geschlossen erklärt.

5600 Lenzburg, 20. Februar 1990 — Konkursamt Lenzburg

Aargau (969)

Das Gerichtspräsidium Kulm eröffnete am 17. Januar 1990 die Nachlassliquidation ***Fischer-Vogt Hans Georg,*** geb. 1920, von Schaffhausen, in 5734 ***Reinach,*** Hintere Bergstrasse 15, wohnhaft gewesen; gestorben am 30. August 1989, stellte das Verfahren mit Beschluss vom 15. Februar 1990 mangels Aktiven wieder ein.
Falls nicht ein Gläubiger bis zum 6. März 1990 die Durchführung der konkursamtlichen Nachlassliquidation verlangt und gleichzeitig einen Kostenvorschuss von Fr. 2500.– (Nachforderungsrecht vorbehalten) leistet, wird das Verfahren als geschlossen erklärt.

5036 Oberentfelden, 23. Februar 1990
Konkursamt des Bezirks Kulm, 5036 Oberentfelden

Ticino (1027)

Fallita: ***Video Music Service SA., Bellinzona.***
Data dei decreti di apertura e sospensione: 29 novembre 1989 e 8 febbraio 1990.
La procedura di fallimento sarà difinitivamente chiusa per mancanza di attivo, se nessun creditore ne chiederà la continuazione entro 10 giorni dalla presente pubblicazione, anticipando fr. 3000.– a garanzia delle spese.
L'Ufficio si riserva di chiedere ulteriori anticipi se la somma richiesta risultasse insufficiente.

6500 Bellinzona, 19 febbraio 1990
Ufficio esecuzione e fallimenti Per l'Ufficio: F. Poncioni, uff.

Vaud (970)

La faillite ouverte le 18 janvier 1990 contre ***Wegmuller Antoine,*** 1959, Pré-du-Marché 15, à ***Lausanne,*** a été, ensuite de constatation de défaut d'actif, suspendue par décision du juge de la faillite.
Si aucun créancier ne demande d'ici au 5 mars 1990 la continuation de la liquidation en faisant une avance de frais de fr. 2500.–, cette faillite sera clôturée.

1001 Lausanne, 23 février 1990 — Office des faillites de Lausanne: Ch. Kammermann, préposé

Vaud (971)

La faillite ouverte le 6 février 1990, contre ***Bally Georges,*** né le 17 mai 1936, originaire de Boussens, pose de tapis et revêtements de sols, domicilié à 1400 ***Yverdon-les-Bains,*** quai de la Thièle 16, a été, ensuite de constatation de défaut d'actif, suspendue par décision du juge de la faillite.
Si aucun créancier ne demande d'ici au 5 mars 1990 la continuation de la liquidation en faisant une avance de frais de fr. 2000.– cette faillite sera clôturée.

1400 Yverdon-les-Bains, 23 février 1990
Office des faillites d'Yverdon: J. Pilet, préposé

Kollokationsplan
Etat de collocation–Graduatoria

(SchKG–LP–LEF 249–251)

Der ursprüngliche oder abgeänderte Kollokationsplan erwächst in Rechtskraft, falls er nicht binnen zehn Tagen vor dem Konkursgericht angefochten wird.

L'état de collocation, original ou rectifié, passe en force, s'il n'est pas attaqué dans les dix jours par une action intentée devant le juge qui a prononcé la faillite.

La graduatoria originale o rettificata diventa definitiva se non è impugnata nel termine di dieci giorni con un'azione promossa davanti al giudice che ha pronunciato il fallimento.

Zürich (1028)

Kollokationsplan und Inventar

Im Konkurs über ***Fenner Peter,*** geb. 1. Mai 1950, von Küsnacht ZH, Lagerist, Hofwiesenstrasse 77, 8105 ***Regensdorf,*** liegen der Kollokationsplan und das Inventar den beteiligten Gläubigern beim Konkursamt Höngg-Zürich, Wieslergasse 10, 8049 Zürich, zur Einsicht auf.
Klagen auf Anfechtung des Kollokationsplanes sind innert 10 Tagen seit Bekanntgabe der Auflegung im Schweizerischen Handelsamtsblatt vom 23. Februar 1990 durch Klageschrift (im Doppel) beim Einzelrichter im beschleunigten Verfahren des Bezirksgerichtes Dielsdorf anzuheben. Noch nicht rechtskräftige Forderungen aus öffentlichem Recht, zu deren Beurteilung im Bestreitungsfall besondere Instanzen zuständig sind, können jedoch nur nach den zutreffenden besonderen Verfahrensvorschriften angefochten werden.
Soweit keine Anfechtung erfolgt, wird der Plan rechtskräftig.
Innert der gleichen Frist sind schriftlich einzureichen:

a. beim Bezirksgericht Dielsdorf als Aufsichtsbehörde: Beschwerden gegen die Ausscheidung der Kompetenzstücke,
b. beim Konkursamt Höngg-Zürich: Begehren um Abtretung der Rechte im Sinne des Art. 260 SchKG zur Bestreitung
   - der von der Konkursverwaltung anerkannten Eigentumsansprachen,
   - der noch nicht rechtskräftigen Forderungen aus öffentlichem Recht, auf deren Anfechtung die Konkursverwaltung verzichtet.

8049 Zürich, 19. Februar 1990 — Konkursamt Höngg-Zürich: M. Schweizer, Notar-Stellvertreter

Zürich (972)

Kollokationsplan und Inventar

Im Konkurse über die ***SPO AG,*** mit Sitz in 8302 ***Kloten,*** Lindengartenstrasse 17, Verwaltung: 8108 Dällikon, Industriestrasse 29, liegen der Kollokationsplan und das Inventar den beteiligten Gläubigern beim Konkursamt Bassersdorf, 8303 Bassersdorf, zur Einsicht auf.
Klagen auf Anfechtung des Kollokationsplans sind innert 10 Tagen seit Bekanntgabe der Auflegung im Schweizerischen Handelsamtsblatt vom 23. Februar 1990 durch Klageschrift (im Doppel) beim Einzelrichter im beschleunigten Verfahren des Bezirksgerichtes Bülach anzuheben. Soweit keine Anfechtung erfolgt, wird der Plan rechtskräftig.

8303 Bassersdorf, 16. Februar 1990 — Konkursamt Bassersdorf Plätzliweg 4, 8303 Bassersdorf

Bern (991)

Kollokationsplan und Inventar

Gemeinschuldnerin: ***Buler AG,*** Solothurnstrasse 79, 2543 ***Lengnau bei Biel.***
Anfechtungsfrist: 7. März 1990.

3294 Büren an der Aare, 23. Februar 1990 — Konkursamt Büren

Bern (992)

Kollokationsplan und Inventar

Gemeinschuldnerin: ***De Medio Silvia,*** 24. Mai 1953, von Bern, Verkäuferin, Gartenweg 5, 3510 ***Konolfingen.***
Anfechtungsfrist: 7. März 1990.

3082 Schlosswil, 23. Februar 1990 — Konkursamt Konolfingen

Luzern (1009)

Kollokationsplan und Inventar

Im Konkurse über ***Fabbri Daniel,*** geb. 20. April 1946, italienischer Staatsangehöriger, Koch, Obergütschrain 6, ***Luzern,*** liegen der Kollokationsplan und das Inventar den beteiligten Gläubigern beim unterzeichneten Konkursamt zur Einsicht auf.
Klagen auf Anfechtung des Kollokationsplanes sind beim Amtsgericht Luzern-Stadt in Luzern, Beschwerden gegen das Inventar beim Amtsgerichtspräsidenten III Luzern-Stadt, beides innert 10 Tagen, anhängig zu machen, widrigenfalls der Kollokationsplan und das Inventar als anerkannt betrachtet werden.
Auflage- und Anfechtungsfrist: 26. Februar bis 7. März 1990.

6000 Luzern, 19. Februar 1990 — Konkursamt Luzern-Stadt

Luzern (1011)

Kollokationsplan und Inventar

Im Konkurse über ***Foltz Ernst,*** geb. 6. Dezember 1966, von Oberägeri, Teilzeitarbeiter, Hünenbergstrasse 44, ***Luzern,*** liegen der Kollokationsplan und das Inventar den beteiligten Gläubigern beim unterzeichneten Konkursamt zur Einsicht auf.
Klagen auf Anfechtung des Kollokationsplanes sind beim Amtsgericht Luzern-Stadt in Luzern, Beschwerden gegen das Inventar beim Amtsgerichtspräsidenten III Luzern-Stadt, beides innert 10 Tagen, anhängig zu machen, widrigenfalls der Kollokationsplan und das Inventar als anerkannt betrachtet werden.
Auflage- und Anfechtungsfrist: 26. Februar bis 7. März 1990.

6000 Luzern, 19. Februar 1990 — Konkursamt Luzern-Stadt

Luzern (1010)

Kollokationsplan und Inventar

Im Konkurse über ***Kiener Anna,*** geb. 12. Januar 1955, von Buttisholz, Serviceangetstellte, Hofstrasse 16, ***Luzern,*** liegen der Kollokationsplan und das Inventar den beteiligten Gläubigern beim unterzeichneten Konkursamt zur Einsicht auf.
Klagen auf Anfechtung des Kollokationsplanes sind beim Amtsgericht Luzern-Stadt in Luzern, Beschwerden gegen das Inventar beim Amtsgerichtspräsidenten III Luzern-Stadt, beides innert 10 Tagen, anhängig zu machen, widrigenfalls der Kollokationsplan und das Inventar als anerkannt betrachtet werden.
Auflage- und Anfechtungsfrist: 26. Februar bis 7. März 1990.

6000 Luzern, 19. Februar 1990 — Konkursamt Luzern-Stadt

Luzern (1012)

Kollokationsplan und Inventar
Im Konkurse über ***Kübler Cyrill,*** geb. 31. August 1953, von Sargans, Schachenweidstrasse 111, ***Ebikon,*** Komplementär der am 18. August 1988 in Konkurs geratenen Kommanditgesellschaft Discothek «Discoflame», Kübler & Co. Breitwiesstrasse 7, Langnau am Albis (das Konkursverfahren über die Kommanditgesellschaft Diskothek «Discoflame), Kübler & Co. ist am 1. September 1988 mangels Aktiven eingestellt worden), liegen der Kollokationsplan und das Inventar den beteiligten Gläubigern beim Konkursamt zur Einsicht auf.
Klagen auf Anfechtung des Kollokationsplanes sind beim Amtsgericht Luzern-Land in Kriens, Beschwerden gegen das Inventar beim Amtsgerichtspräsidenten III Luzern-Land, beides innert 10 Tagen, anhängig zu machen, widrigenfalls der Kollokationsplan und das Inventar als anerkannt betrachtet werden.
Auflage- und Anfechtungsfrist: 26. Februar bis 7. März 1990.

6000 Luzern, 23. Februar 1990 Konkursamt Luzern-Land

Luzern (1013)

Kollokationsplan und Inventar
Im Konkurse über ***Omlin Josef,*** geb. 21. September 1956, von Sachseln, Schlosser, Moosstrasse 7a, Buchrain, Aufenthalt in ***Roggwil*** BE, Hofmattenweg 2, liegen der Kollokationsplan und das Inventar den beteiligten Gläubigern beim Konkursamt zur Einsicht auf.
Klagen auf Anfechtung des Kollokationsplanes sind beim Amtsgericht Luzern-Land in Kriens, Beschwerden gegen das Inventar beim Amtsgerichtspräsidenten III Luzern-Land, beides innert 10 Tagen, anhängig zu machen, widrigenfalls der Kollokationsplan und das Inventar als anerkannt betrachtet werden.
Auflage- und Anfechtungsfrist: 26. Februar bis 7. März 1990.

6000 Luzern, 23. Februar 1990 Konkursamt Luzern-Land

Nidwalden (1029)

Kollokationsplan und Inventar
Im Konkurse über ***Meichtry Hans,*** geb. 6. April 1915, von Leukerbad VS, Blattistrasse 2, 6376 ***Emmetten,*** Inhaber der Einzelfirma «Meichtry, Elektrotechn. Anlagen, Gibraltarstrasse 13, 6000 Luzern 7», liegt der Kollokationsplan den beteiligten Gläubigern beim unterzeichneten Konkursamt zur Einsicht auf. Der Zeitpunkt der Einsichtnahme ist telefonisch zu vereinbaren (041 95 24 10).
Klagen auf Anfechtung des Planes sind innert 10 Tagen, von Bekanntmachung im Schweizerischen Handelsamtsblatt an gerechnet, gerichtlich anhängig zu machen. Erfolgt keine Anfechtung, wird der Plan rechtskräftig.
Gleichzeitig liegt auch das Inventar auf.

6052 Hergiswil, 19. Februar 1990
Konkursamt Nidwalden
Buolterlistrasse 15, 6052 Hergiswil

Zug (994)

Kollokationsplan und Inventar
Im Konkurs über die ***Azul Trading AG,*** Gewerbestrasse 8, 6330 ***Cham,*** liegen der Kollokationsplan und das Inventar den Beteiligten beim Konkursamt Zug zur Einsicht auf.
Klagen auf Anfechtung des Kollokationsplanes sind innert 10 Tagen seit Bekanntgabe der Auflegung im Schweizerischen Handelsamtsblatt vom 23. Februar 1990 durch Klageschrift im Doppel beim Kantonsgerichtspräsidium Zug anzuheben. Soweit keine Anfechtung erfolgt, wird der Plan rechtskräftig.

6300 Zug, 19. Februar 1990 Konkursamt Zug

Zug (995)

Kollokationsplan und Inventar
Im Konkurs über die ***Salta Immotrans AG in Liq.,*** Alpenstrasse 9, 6300 ***Zug,*** liegen der Kollokationsplan und das Inventar den Beteiligten beim Konkursamt Zug zur Einsicht auf.
Klagen auf Anfechtung des Kollokationsplanes sind innert 10 Tagen seit Bekanntgabe der Auflegung im Schweizerischen Handelsamtsblatt vom 23. Februar 1990 durch Klageschrift im Doppel beim Kantonsgerichtspräsidium Zug anzuheben. Soweit keine Anfechtung erfolgt, wird der Plan rechtskräftig.

6300 Zug, 19. Februar 1990 Konkursamt Zug

Solothurn (993)

Neuauflage des Kollokationsplanes
Im summarischen Konkursverfahren über ***Grola Erdbau AG,*** Moosstrasse 50, 2540 ***Grenchen,*** liegt der Kollokationsplan zufolge nachträglicher Zulassung einer Forderung in der 2. Klasse neu den Beteiligten beim unterzeichneten Konkursamt zur Einsicht auf.
Klagen auf Anfechtung des abgeänderten Planes sind innert 10 Tagen von der öffentlichen Bekanntmachung an gerechnet gerichtlich anhängig zu machen, widrigenfalls er als anerkannt betrachtet wird.

2740 Grenchen, 19. Februar 1990 Konklursamt Lebern
Filiale Grenchen-Bettlach

Graubünden (996)

Neuauflage des Kollokationsplanes
Im Konkurse über die ***Waldmann H. F. AG,*** Metallgiesserei und mechanische Werkstätte, Meiersboden, 7000 ***Chur,*** liegt der infolge nachträglicher Forderungseingabe abgeänderte Kollokationsplan den beteiligten Gläubigern beim Konkursamt Chur zur Einsicht auf.
Klagen auf Anfechtung des abgeänderten Planes sind beim Vermittleramt des Kreises Chur innert 10 Tagen von der Bekanntmachung im Schweizerischen Handelsamtsblatt an gerechnet, anhängig zu machen, andernfalls der Kollokationsplan als anerkannt betrachtet wird.

7000 Chur, 23. Februar 1990 Konkursamt Chur

Ticino (1030)

Si rende noto che presso lo scrivente ufficio, dove i creditori potranno prenderne conoscenza, è depositata a contare dal 26 febbraio 1990 la graduatoria nel fallimento della ***Cintya SA., Bellinzona.***
Le azioni di contestazione della graduatoria dovranno essere introdotte davanti l'autorità giudiziaria, entro 10 giorni dal deposito. In caso contrario, essa si considererà come riconosciuta.

6500 Bellinzona, 20 febbraio 1990 Ufficio esecuzione e fallimenti
Per l'Ufficio: F. Poncioni, uff.

Ticino (1031)

Si rende noto che presso lo scrivente ufficio, dove i creditori potranno prenderne conoscenza, è depositata a contare dal 26 febbraio 1990 la graduatoria nel fallimento della ***Noverasca SA., Bellinzona.***
Le azioni di contestazione della graduatoria dovranno essere introdotte davanti l'autorità giudiziaria, entro 10 giorni dal deposito. In caso contrario, essa si considererà come riconosciuta.

6500 Bellinzona, 20 febbraio 1990 Ufficio esecuzione e fallimenti
Per l'Ufficio: F. Poncioni, uff.

Vaud (973)

Faillie: ***Saphir Télécommunications S.A.,*** Grand'Rue 11, à 1009 ***Pully.***
L'état de collocation est déposé à l'office.
Délai pour intenter action en opposition au 5 mars 1990, sinon l'état de collocation sera considéré comme accepté.

1001 Lausanne, 23 février 1990 Office des faillites de Lausanne:
M. Vodoz, substitut A

Schluss des Konkursverfahrens
Clôture de la faillite – Chiusura del fallimento

(SchKG–LP–LEF 268)

Zürich (997)

Die konkursamtliche Liquidation des Nachlasses der ***Wild Maria Magdalena Elisabetha*** geborene Bacchi, geb. 29. Juni 1900, von Schwanden GL, zuletzt wohnhaft gewesen in 8487 ***Rämismühle,*** Asyl Haus Nebo, ist durch Verfügung des Konkursrichters des Bezirksgerichtes Winterthur vom 16. Februar 1990 als geschlossen erklärt worden.

8488 Turbenthal, 19. Februar 1990 Konkursamt Turbenthal:
Hiestand, Notar

Bern (975)

Gemeinschuldnerin: ***Wälti Küchen AG,*** Galgenfeldweg 9, 3000 ***Bern*** 15.
Datum des Schlusses des summarischen Verfahrens: 15. Februar 1990.

3011 Bern, 23. Februar 1990 Konkursamt Bern

Bern (974)

Gemeinschuldnerin: ***Zürcher AG,*** Weinhandlung, Beundenfeldstrasse 38, 3013 ***Bern.***
Datum des Schlusses des summarischen Verfahrens: 15. Februar 1990.

3011 Bern, 23. Februar 1990 Konkursamt Bern

Obwalden (1032)

Das Konkursverfahren über ***Langenstein Alois,*** 51, von Engelberg, Maurer, ehemals Schwarzenbergstrasse, 6056 Kägiswil, nun Leuengrube, 6065 ***Ennetmoos,*** ist durch Beschluss der Obergerichtskommission des Kantons Obwalden vom 16. Februar 1990 als geschlossen erklärt worden.

6060 Sarnen, 20. Februar 1990 Konkursamt Obwalden:
Leo Müller

Zug (998)

Das Konkursverfahren über ***Zimmermann-Allenspach Cäcilia,*** geb. 23. Mai 1946, von Herlisberg und Vitznau LU, Krankenschwester, Haldenstrasse 1, 6343 ***Rotkreuz,*** ist mit Verfügung des Konkursrichters des Kantons Zug vom 14. Februar 1990 als geschlossen erklärt worden.

6300 Zug, 19. Februar 1990 Konkursamt Zug

Aargau (999)

Das Konkursverfahren über ***Esen Maria,*** 1938, von Buchholterberg BE, Kassierin, Schulstrasse 13, 5415 ***Nussbaumen,*** ist durch Beschluss des Gerichtspräsidiums Baden vom 15. Februar 1990 als geschlossen erklärt worden.

5400 Baden, 23. Februar 1990 Konkursamt Baden

Aargau (1000)

Das Konkursverfahren über ***Gauch Manuela,*** 1960, von Niederwil AG, Spitalgehilfin, Mellingerstrasse 33, 5400 ***Baden,*** ist durch Beschluss des Gerichtspräsidiums Baden vom 13. Februar 1990 als geschlossen erklärt worden.

5400 Baden, 23. Februar 1990 Konkursamt Baden

Aargau (1001)

Das Konkursverfahren über ***Gauchat Hans-Ulrich,*** 1958, von Prêles BE, Chauffeur, Langäcker 68, 5430 ***Wettingen,*** ist durch Beschluss des Gerichtspräsidiums Baden vom 13. Februar 1990 als geschlossen erklärt worden.

5400 Baden, 23. Februar 1990 Konkursamt Baden

Aargau (1002)

Das Konkursverfahren über ***Gauchat-Kieliger Ursula,*** 1955, Prêles BE, Stationsbeamtin, Langäcker 68, 5430 ***Wettingen,*** ist durch Beschluss des Gerichtspräsidiums Baden vom 13. Februar 1990 als geschlossen erklärt worden.

5400 Baden, 23. Februar 1990 Konkursamt Baden

Aargau (1003)

Das Konkursverfahren über die Firma ***Resani AG,*** 5405 ***Baden-Dättwil,*** ist durch Beschluss des Gerichtspräsidiums Baden vom 15. Februar 1990 als geschlossen erklärt worden.

5400 Baden, 23. Februar 1990 Konkursamt Baden

Aargau (1004)

Das Konkursverfahren über ***Heckendorn Otto,*** geb. 1936, Projektleiter, von Waldenburg BL, in 5620 ***Zufikon,*** ist durch Verfügung des Gerichtspräsidiums Bremgarten vom 7. Februar 1990 als geschlossen erklärt worden.

5400 Baden, 23. Februar 1990 Konkursamt Bremgarten,
5400 Baden

Aargau (1005)

Das Konkursverfahren über ***Höcklin Marcelle Michèle,*** 1966, Hausfrau, von Basel, in ***Rothrist,*** ist vom Gerichtspräsidium Zofingen am 15. Februar 1990 als geschlossen erklärt worden.

5036 Oberentfelden, 19. Februar 1990 Konkursamt Zofingen,
5036 Oberentfelden

Widerruf des Konkurses – Révocation de la faillite
Rivocazione del fallimento

(SchKG–LP–LEF 195, 196, 317)

St. Gallen (976)

Der Konkursrichter des Bezirksgerichtes St. Gallen hat mit Verfügung vom 14. Februar 1990 den Widerruf des am 2. September 1988 eröffneten Konkurses über die ausgeschlagene Erbschaft des ***Rothe Reinhold,*** sel., geb. 14. Juli 1917, wohnhaft gewesen: Dufourstrasse 114, 9000 ***St. Gallen,*** gestorben am 8. Juli 1988, verfügt, nachdem die angemeldeten Forderungen voll gedeckt wurden.

9000 St. Gallen, 16. Februar 1990
Konkursamt des Kantons St. Gallen:
Eisenhut

Konkurssteigerung
Vente aux enchères publiques après faillite
Vendita all'incanto in seguito a fallimento

(SchKG–LP–LEF 257–259)

Fribourg (1006²)

Vente d'immeubles – Unique enchère
Succession répudiée ***Gougler Jean,*** quand vivait à ***Neuchâtel.***
Date et lieu de l'enchère: vendredi 30 mars 1990, à 10 h. 30, dans la salle du Tribunal de la Gruyère, Le Château, à Bulle.
Dépôt des conditions de vente, de l'état des charges et servitudes: dès le 13 mars 1990.
Immeubles: commune de Riaz.

Cadastre Art.	Nom, local, nature, contenance
637	Le Chafard, habitation et pré de 2512 m².
	D. Prise d'eau et conduite d'eau sur les art. 636 et 634.
	CH. Passage des conduites maîtresses avec ouvrages annexes et installations de défense contre l'incendie en faveur de la commune de Riaz.
	Mention: Renonciation à réclamer une indemnité pour la plus-value, le 28 août 1984.
	L'immeuble comprend:
	a. Sous-Sol: cave de 9 m²
	b. Rez-de-chaussée: 1 salon, 1 cuisine avec coin à manger, 1 buanderie, 1 salle de bain avec WC, 1 grange avec réduit, 1 étable à chevaux et 2 perrons d'entrée.
	c. 1er étage: 1 hall, 1 chambre à coucher, 2 chambres et 1 douche avec WC.

Taxe cadastrale:

Fonds:	fr. 5 006.–
Bâtiment:	fr. 230 000.–
Total:	fr. 235 006.–
Estimation de l'office:	fr. 330 000.–

L'immeuble pourra être visité le vendredi 16 mars 1990, de 15 h. 30 à 16 h. 30. Rendez-vous à 15 h. 15, devant l'Hôtel de la Croix-Blanche, à Riaz.
Ces immeubles seront adjugés au plus offrant et dernier enchérisseur.

1700 Fribourg, 19 février 1990 Office cantonal des faillites, Fribourg
Le préposé: D. Schouwey

Des manuscrits clairs permettent d'éviter les erreurs

- *Séparer dans la mesure du possible la lettre d'accompagnement du manuscrit.*
- *Etablir le manuscrit selon le modèle de la Feuille officielle suisse du commerce.*
- *Inscrire au bas du manuscrit le NPA, le lieu, la date et le nom de l'office signataire (si nécessaire).*

Merci pour votre coopération

Nachlassverträge
Concordats – Concordati

Verhandlung über die Bestätigung des Nachlassvertrages
Délibération sur l'homologation du concordat
Deliberazione sull'omologazione del concordato

(SchKG–LP–LEF 304, 317)

Die Gläubiger können ihre Einwendungen gegen den Nachlassvertrag in der Verhandlung anbringen.

Les opposants au concordat peuvent se présenter à l'audience pour faire valoir leurs moyens d'opposition.

I creditori possono presentarsi all'udienza per farvi valere le loro opposizioni al concordato.

Ticino (1033)

Il Pretore di Bellinzona avverte che il giorno di lunedì 5 marzo 1990 alle ore 16.30, si terrà, nell'aula delle udienze della Pretura di Bellinzona, in piazza Governo 2, l'udienza per l'omologazione del concordato proposto dal signor ***Morici Giuseppe,*** in ***Bellinzona.***
All'udienza i creditori potranno far valere eventuali opposizioni al concordato (art. 304 LEF).

6500 Bellinzona, 23 febbraio 1990 Il Pretore:
Avv. Roberto Pedrazzoli

Genève (1034)

Le Tribunal de première instance, sis à Genève, bâtiment place du Bourg de Four 3, rez-de-chaussée, gauche, salle J. 1. statuera en audience publique le lundi 12 mars 1990, à 14 h. 30, sur l'homologation du concordat proposé par ***Guilmain Armand,*** rue François-Jaquier 13, ***Chêne-Bourg*** GE, mais élisant domicile en l'étude de Me Dominique Levy, avocat, rue Charles-Galland 15, à Genève.
Les opposants peuvent se présenter à cette audience pour faire valoir leurs moyens.

1211 Genève 3, 23 février 1990 Le greffier adjoint:
R. Schafroth

Kollokationsplan im Nachlassverfahren mit Vermögensabtretung

Etat de collocation dans le concordat par abandon d'actif

Graduatoria nel concordato con abbandono dell'attivo

(SchKG–LP–LEF 250, 316g)

Vaud (1035)

Débitrice: ***Jaro Textiles SA en liquidation concordataire,*** siège à ***Ecublens.***
L'état de collocation est déposé et il peut être consulté, soit auprès du liquidateur rue St-Pierre 2, 4e étage, à Lausanne, soit auprès de l'office des faillites de Morges, rue de la Gare 15, à Morges.
Date du dépôt: 23 février 1990.
Délai pour intenter action en opposition: 5 mars 1990, à défaut de quoi cet état deviendra définitif.

1002 Lausanne, 23 février 1990 — Le liquidateur: Jean-Daniel Nicaty

Verschiedenes–Divers–Diversi

SchKG – LP – LEF

Zürich (1036)

Rechenschaftsbericht
Im Nachlassverfahren mit Vermögensabtretung der Firma ***Gauger & Co. AG in Nachlassliquidation, Zürich,*** liegt den beteiligten Gläubigern der 10. Rechenschaftsbericht des Liquidators (umfassend den Zeitraum vom 1. Januar bis 31. Dezember 1989) ab 26. Februar 1990 während 20 Tagen im Büro des Unterzeichneten zur Einsichtnahme auf.

8001 Zürich, 20. Februar 1990 — Der Liquidator: Dr. Eugen Isler, Rechtsanwalt, Löwenstrasse 40, 8001 Zürich

Luzern (1007)

Steigerungsvoranzeige im Nachlassvertragsverfahren
Die Versteigerung der Liegenschaften im Nachlassverfahren mit Vermögensabtretung der ***Hotel Post Terminus Weggis AG in Nachlassliquidation,*** mit Sitz in ***Luzern,*** findet statt: Mittwoch, 25. April 1990, 14.15 Uhr, im Kongresssaal Sigristenhofstatt, Weggis.
Es wird diesbezüglich auf die am 16. März 1990 im Schweizerischen Handelsamtsblatt erscheinende Publikation hingewiesen.

6002 Luzern, 16. Februar 1990
Der gerichtlich bestellte Liquidator:
Emil Schnyder
c/o Redinvest Finanz und Verwaltungs AG

Abhanden gekommene Werttitel
Titres disparus–Titoli smarriti

Aufruf–Sommation–Diffida

Der allfällige Besitzer des

a. Inhaberschuldbriefes vom 4. Januar 1934, Kapital Fr. 20 000.–, lastend im 1. Rang auf Grundstück GB Grenchen Nr. 4324 (Eigentümer: Wyss Hans in Zürich und Salzmann-Wyss Grety in Solothurn),
b. Inhaberschuldbriefes vom 9. Juni 1949, Kapital Fr. 5000.–, lastend im 2. Rang auf Grundstück GB Grenchen Nr. 4324 (Eigentümer: gemäss lit. a hiervor),

ist aufgefordert, den bzw. die Titel innert Jahresfrist – von der ersten Publikation an gerechnet – dem Gerichtspräsidenten von Solothurn-Lebern in Solothurn vorzulegen. Werden die Titel nicht vorgelegt, erfolgt ihre Kraftloserklärung. (1698²)

4502 Solothurn, 19. Oktober 1989 — Der Amtsgerichtsschreiber von Solothurn-Lebern

---

Es werden folgende Urkunden als vermisst aufgerufen:

Aktienzertifikate der Alrodo AG in Fällanden, nämlich:
1. 1 Aktienzertifikat Nr. 17 über 245 Inhaberaktien, Nrn. 501–745, im Gesamtwert von nominal Fr. 245 000.–.
2. 1 Aktienzertifikat über die Namenaktien Nrn. 2–11 im Gesamtwert von nominal Fr. 10 000.–.
3. 1 Aktienzertifikat über die Namenaktien Nrn. 12–21 im Gesamtwert von nominal Fr. 10 000.–.
4. 1 Aktienzertifikat über die Namenaktien Nrn. 22–31 im Gesamtwert von nominal Fr. 10 000.–.
5. 1 Aktienzertifikat über die Namenaktien Nrn. 32–41 im Gesamtwert von nominal Fr. 10 000.–.
6. 1 Aktienzertifikat über die Namenaktien Nrn. 91–96 im Gesamtwert von nominal Fr. 6000.–.
7. 1 Aktienzertifikat über die Namenaktien Nrn. 101–296 im Gesamtwert von nominal Fr. 196 000.–

sowie die Namenaktie Nr. 100 der Alrodo AG in Fällanden im Nominalwert von Fr. 1000.–.
Der unbekannte Inhaber dieser Wertpapiere und jedermann, der über diese Auskunft geben kann, wird hiermit aufgefordert, sich innert sechs Monaten nach der ersten Publikation im Schweizerischen Handelsamtsblatt bei der Bezirksgerichtskanzlei Uster zu melden bzw. die Wertpapiere vorzulegen, ansonst diese kraftlos erklärt würden. (1686¹)

8610 Uster, 24. Oktober 1989 — Bezirksgerichtskanzlei Uster

Der Einzelrichter im summarischen Verfahren des Bezirksgerichtes Zürich hat den Aufruf der folgenden vermissten Urkunde bewilligt:

Fr. 5000.– 6% Kassenobligation der Migrosbank, Filiale Limmatplatz, Zürich, Titel Nr. 1003324/06, Val. Nr. 0834150002, Laufzeit 21. Juni 1989 bis 1994.
Jedermann, der über das Schicksal dieser Urkunde Auskunft geben kann, wird aufgefordert, dem unterzeichneten Gericht binnen 6 Monaten von der ersten Publikation im Schweizerischen Handelsamtsblatt an Anzeige zu machen. Sollte keine Meldung eingehen, würde die Urkunde als kraftlos erklärt. (302³)

8026 Zürich, 19. Februar 1990 — Bezirksgericht Zürich, Der Gerichtssekretär: lic. iur. N. Bannwart

---

Le détenteur du titre suivant:

livret d'épargne Crédit Foncier Vaudois au porteur, no 50500, créancier de fr. 1693.35, créé le 2 mai 1960, propriété de Charly Knuchel, est sommé de me le produire jusqu'au 24 septembre 1990, sous peine d'en voir prononcer l'annulation. (301³)

1014 Lausanne, 19 février 1990 — Le président du Tribunal civil du district de Lausanne: J.-J. Rognon

Kraftloserklärung–Annulation–Annullamento

Der Inhaberschuldbrief vom 24. Mai 1963 über Fr. 30 000.–, haftend im 1. Rang auf GB Möhlin Nr. 1883, Plan 42, Parzelle 2168, wird als nichtig und kraftlos erklärt. (303)

4310 Rheinfelden, 20. Februar 1990 — Gerichtspräsidium Rheinfelden

---

Der Einzelrichter im summarischen Verfahren des Bezirksgerichtes Zürich hat mit Verfügung vom 19. Februar 1990 folgenden Titel als kraftlos erklärt:

Inhaber-Anlagesparheft Nr. 0254.00-801530, 1985 ausgestellt durch die Schweizerische Bankgesellschaft, Niederlassung St. Gallen. (307)

8026 Zürich, 19. Februar 1990 — Bezirksgericht Zürich, Der Gerichtssekretär: lic. iur. N. Bannwart

---

Der Einzelrichter im summarischen Verfahren des Bezirksgerichtes Zürich hat mit Verfügung vom 19. Februar 1990 folgenden Titel als kraftlos erklärt:

Fr. 10 000.– 5% Kassenobligation der Schweizerischen Kreditanstalt, Niederlassung Kreuzlingen, Titel Nr. 8560, Laufzeit 19. Januar 1981 bis 1988. (308)

8026 Zürich, 19. Februar 1990 — Bezirksgericht Zürich, Der Gerichtssekretär: lic. iur. N. Bannwart

---

Par ordonnance du 24 avril 1989, le président du Tribunal civil de la Broye, à Estavayer-le-Lac, a ordonné l'annulation de l'obligation de caisse au porteur de la Caisse Raiffeisen de Murist, portant no 1229, échue le 27 novembre 1984, du capital de fr. 20 000.–. (304)

1470 Estavayer-le-Lac, 20 février 1990 — Le greffier: Cyril Thiébaud

---

Par ordonnance du 29 janvier 1990, le président du Tribunal civil de la Broye, à Estavayer-le-Lac, a ordonné l'annulation de l'obligation de caisse au porteur de la Caisse Raiffeisen de Murist, portant no 1369, échue le 2 décembre 1987, du capital de fr. 3000.–. (305)

1470 Estavayer-le-Lac, 20 février 1990 — Le greffier: Cyril Thiébaud

---

Le juge-instructeur I du district de Sion rend notoire que par décision du 15 février 1990, il a prononcé l'annulation du titre suivant:

1 livret d'épargne «au porteur» no 02.302 545-4, présentant un solde à ce jour de fr. 19 908.75. (306)

1950 Sion, 15 février 1990 — Le juge-instructeur I: André Franzé

Des manuscrits clairs permettent d'éviter les erreurs

Andere gesetzliche Publikationen
Autres publications légales
Altre pubblicazioni legali

Freigabe der Realkaution eines ausserbörslichen Vermittlers von Wertpapieren

Gemäss Schweizerischem Handelsamtsblatt vom 15. Januar 1990 ist die Foreign Commerce Bank, Zürich, aufgelöst. Damit ist die ihr von der Direktion der Volkswirtschaft des Kantons Zürich erteilte Bewilligung für den gewerbsmässigen Verkehr mit Wertpapieren erloschen.
Wer Ansprüche aus Wertpapiergeschäften an die von dieser Bank geleistete Realkaution geltend machen will, wird eingeladen, sie innert Monatsfrist, vom Tage dieser Bekanntmachung an, beim Börsenkommissariat, Bleicherweg 5, 8022 Zürich, schriftlich anzumelden unter Beilage der erforderlichen Unterlagen. Nach unbenütztem Ablauf der Frist oder nach Erledigung der rechtzeitig geltend gemachten Ansprüche wird die Kaution zurückgegeben. (A 545)

8022 Zürich, 23. Februar 1990 — Direktion der Volkswirtschaft des Kantons Zürich

Demande d'inscription d'aéronefs au registre des aéronefs

ALG Leasing SA, case postale 310, 1215 Genève, demande l'inscription de l'aéronef:

Type:	No de fabrication:	Immatriculation:
LR 35A	35A-653	HB-VJL

au registre des aéronefs (registre des hypothèques sur aéronefs).
Selon l'art. 11 1er al. du règlement d'exécution de la loi fédérale sur le registre des aéronefs (RRA; RS 748.217.11), il est préscrit de présenter par écrit à l'Office fédéral de l'aviation civile, 3003 Berne, en double exemplaire et dans un délai de trente jours:

a. Les oppositions éventuelles à l'inscription de l'aéronef, avec indication des motifs;
b. Les droits réels existants, les prétentions à constituer des droits ou à porter une annotation au registre, avec indication des moyens de preuve et présentation des documents éventuels à l'appui, faute de quoi il sera admis qu'il a été renoncé au droit réel ou à l'annotation. (A 546)

3003 Berne, 19 février 1990 — Office fédéral de l'aviation civile, Le préposé au registre des aéronefs

Geschäftseröffnungsverbot

Ausverkaufsverordnung des Bundesrates vom 14. Dezember 1987 (SR 241.1)

Totalausverkauf
Wir teilen Ihnen mit, dass Herr Jung Charly, Jung Sport + Mode, Rugenparkstrasse 2, in 3800 Interlaken, wegen Geschäftsaufgabe vom 9. Februar 1990 bis 9. August 1990 einen Totalausverkauf durchführt.
Die Gemeinde Interlaken verbietet dem Gesuchsteller, innert einer Frist von 3 Jahren seit Beendigung des Totalausverkaufes ein gleichartiges Geschäft in der Schweiz zu eröffnen. (A 547)

3800 Interlaken, 20. Februar 1990 — Polizei-Inspektorat Interlaken: Gfr M. Blaser

Geschäftseröffnungsverbot

Ausverkaufsverordnung des Bundesrates vom 14. Dezember 1987 (SR 241.1)

Totalausverkauf
Wir teilen Ihnen mit, dass Fräulein Kammer Eliane, Caprice-Mini, Marktplatz 8, in 3800 Interlaken, wegen Geschäftsaufgabe vom 1. März 1990 bis 31. August 1990 einen Totalausverkauf durchführt.
Die Gemeinde Interlaken verbietet der Gesuchstellerin, innert einer Frist von 3 Jahren seit Beendigung des Totalausverkaufes ein gleichartiges Geschäft in der Schweiz zu eröffnen. (A 548)

3800 Interlaken, 20. Februar 1990 — Polizei-Inspektorat Interlaken: Gfr M. Blaser

Liquidations-Schuldenruf gemäss Art. 742 und 745 OR

Zuna Handels AG, Cham

Erste Veröffentlichung
Die Generalversammlung vom 24. August 1989 hat die Auflösung der Gesellschaft beschlossen.
Allfällige Gläubiger der Gesellschaft werden hiermit aufgefordert, ihre Ansprüche innert Monatsfrist seit der dritten Publikation beim Liquidator, Hans von Flüe, Mugerenstrasse 62, 6330 Cham, anzumelden. (A 549³)

6330 Cham, 23. Februar 1990 — Der Liquidator

Réduction du capital social et appel aux créanciers conformément à l'art. 733 CO

Materco SA, Genève

Première publication
L'assemblée générale du 14 février 1990 a décidé de réduire le capital social de fr. 750 000.– à fr. 250 000.–, par l'annulation de 500 actions au porteur de fr. 1000.–, et le remboursement aux actionnaires de fr. 500 000.–.
Conformément à l'art. 733 CO, les créanciers sont avisés qu'ils peuvent produire leurs créances et exiger d'être désintéressés ou garantis dans les 2 mois suivants la troisième publication du présent avis, en s'adressant au siège de la société à Genève, place Neuve 4, c/o Me Bernard Haissly, Avocat. (A 550³)

1200 Genève, 19 février 1990 — L'administration

Scioglimento di società e diffida ai creditori a senso degli art. 742 e 745 CO

Chepol-Chemicals and Polymers Ltd, Lugano

Seconda pubblicazione
Con decisione assembleare del 29 gennaio 1990 La Chepol-Chemicals and Polymers Ltd., con sede a Lugano, ha deciso il suo scioglimento. Essa sussiste solo per la sua liquidazione, che avviene sotto la ragione sociale Chepol-Chemicals and Polymers Ltd., in liquidazione.
Gli eventuali creditori sono invitati a produrre, per iscritto, i loro crediti e relativi documenti giustificativi, secondo gli art. 742 e 745 CO, nel termine di un mese dalla terza pubblicazione del presente avviso, sotto pena di perenzione, al liquidatore signor Tramezzani Giancarlo, Lugano. (A 445²)

6900 Lugano, 8 febbraio 1990 — Il liquidatore: G. Tramezzani

Liquidation et appel aux créanciers conformément aux art. 742 et 745 CO

Weklava SA en liquidation, Monthey

Troisième publication
L'assemblée générale extraordinaire des actionnaires du 13 décembre 1989 a décidé la dissolution de la société et son entrée en liquidation.
Les créanciers éventuels sont sommés de faire connaître leurs prétentions par écrit et avec pièces justificatives, dans le délai d'un mois dès la troisième publication de cet avis, p. a. bucofi sa, avenue de la Gare 7, 1890 St-Maurice. (A 399¹)

1890 St-Maurice, 5 février 1990 — Le liquidateur

Liquidations-Schuldenruf gemäss Art. 742 und 745 OR

Raguna AG in Liquidation, Zug

Erste Veröffentlichung
Die ausserordentliche Generalversammlung vom 15. Januar 1990 hat die Auflösung und Liquidation der Gesellschaft beschlossen.
Allfällige Gläubiger werden hiermit aufgefordert, ihre Ansprüche innert 30 Tagen seit der dritten Publikation des Schuldenrufes schriftlich bei den Liquidatoren, Dr. H. W. Schluep und J.-R. Favre, Mandataria Treuhand AG, Gerechtigkeitsgasse 20, 8039 Zürich, anzumelden. (A 551³)

8002 Zürich, 20. Februar 1990 — Die Liquidatoren

Liquidations-Schuldenruf gemäss Art. 742 und 745 OR

Gatronic AG, Zürich

Erste Veröffentlichung
An der ausserordentlichen Generalversammlung vom 25. Januar 1990 hat die Gesellschaft ihre Auflösung beschlossen.
Allfällige Gläubiger werden hiermit aufgefordert, ihre Ansprüche bis spätestens 30 Tage von der dritten Bekanntmachung im Schweizerischen Handelsamtsblatt an gerechnet beim Liquidator der Gatronic AG, Herrn Anton Gartmann, Meisenweg 7, 8038 Zürich, anzumelden. (A 553³)

8038 Zürich, 20. Februar 1990 — Der Liquidator

Liquidations-Schuldenruf gemäss Art. 742 und 745 OR

Ivory & Sime Zürich AG (Ivory & Sime Zurich SA) (Ivory & Sime Zurich Limited), Zürich

Erste Veröffentlichung
Die ausserordentliche Generalversammlung der Aktionäre hat am 31. Januar 1990 die Auflösung und Liquidation der Gesellschaft beschlossen.
Allfällige Gläubiger werden gemäss Art. 742 OR aufgefordert, ihre Forderungen und sonstigen Ansprüche innert Monatsfrist der Liquidatorin, Ernst & Young AG, Bleicherweg 21, Postfach 5272, 8022 Zürich, anzumelden. (A 552³)

8022 Zürich, 19. Februar 1990 — Die Liquidatorin

Bilanzen–Bilans–Bilanci

City Bank, Zürich

Bilanz per 31. Dezember 1989
(Nach Annahme der Anträge des Verwaltungsrates)

Aktiven

	Fr.	Fr.
Kassa, Giro- und Postcheckguthaben		745 588.87
Bankendebitoren auf Zeit		400 000.—
– davon mit Laufzeit bis zu 90 Tagen	—.—	
Feste Vorschüsse und Darlehen ohne Deckung		77 372 996.57
Feste Vorschüsse und Darlehen mit Deckung		10 996 440.23
– davon mit hypothekarischer Deckung	4 458 095.26	
Hypothekaranlagen		6 737 000.—
Wertschriften		27 168 128.75
– davon mit Rangrücktritt	3 211 250.15	
Sonstige Aktiven		1 482 298.20
Bilanzsumme		124 902 452.62

Zusammenstellung der Wertschriften

	Fr.	Fr.
Schweizerische Obligationen:		
Bund	560 000.—	
Kantone und Gemeinden	559 500.—	
Banken	7 215 127.75	
Finanzgesellschaften	3 214 350.—	
Industrielle Unternehmen	1 102 500.—	12 651 477.75
Inländische Pfandbriefe		900 000.—
Schweizerische Aktien und andere Beteiligungspapiere:		
Banken	353 200.—	
Industrielle Unternehmen	594 500.—	
Finanzgesellschaften	1 036 101.—	1 983 801.—
Ausländische Obligationen:		
Öffentlich-rechtliche Körperschaften	2 818 750.—	
Andere	8 355 500.—	11 174 250.—
Anteilscheine von Anlagefonds		458 600.—
Buchwert am 31. Dezember 1989		27 168 128.75
		Fr.
Auslandaktiven		11 273 529.40

Passiven (B 23)

	Fr.	Fr.
Bankenkreditoren auf Sicht		6 748 322.78
Kreditoren auf Sicht		2 933.20
Kreditoren auf Zeit		450 000.—
– davon mit Laufzeit bis zu 90 Tagen	50 000.—	
Depositen- und Anlagehefte/Konti		11 328 221.20
Kassaobligationen		86 650 000.—
Sonstige Passiven		9 698 061.44
Dividende		500 000.—
Aktienkapital		5 000 000.—
Gesetzlicher Reservefonds		1 330 000.—
Spezieller Reservefonds		3 165 000.—
Vortrag auf neue Rechnung		29 914.—
		124 902 452.62

Erfolgsrechnung 1989

Aufwand

	Fr.
Passivzinsen	4 884 359.45
Kommissionsaufwand	14 365.—
Bankbehörde und Personal	1 366 663.35
Beiträge an Personal-Wohlfahrtseinrichtungen	66 448.30
Geschäfts- und Bürokosten	2 216 789.65
Steuern	425 826.40
Verluste, Abschreibungen und Rückstellungen	2 997 129.68
Reingewinn	889 064.—
	12 860 645.83

Ertrag

	Fr.
Aktivzinsen	8 779 343.76
Kommissionsertrag	2 325 439.57
Wertschriftenertrag	1 755 652.45
Verschiedenes	210.05
	12 860 645.83

Anträge des Verwaltungsrates zur Gewinnverteilung

	Fr.	Fr.
Reingewinn gemäss Erfolgsrechnung		889 064.—
Gewinnvortrag des Vorjahres		25 850.—
		914 914.—
10% Dividende	500 000.—	
Zuweisung an die gesetzlichen Reserven	75 000.—	
Zuweisung an die speziellen Reserven	290 000.—	
Vergabungen	20 000.—	885 000.—
Gewinnvortrag auf neue Rechnung		29 914.—

Cornèr Banca S.A., Lugano

Bilancio al 31 dicembre 1989
(approvato dal consiglio d'amministrazione il 26 gennaio 1990)

Attivo

	Fr.	Fr.
Cassa, averi in conto giro e in conto chèques postali		21 245 407.76
Crediti a vista presso banche		56 908 904.88
Crediti a termine presso banche		67 496 467.90
– di cui con scadenza fino a 90 giorni	58 081 948.63	
Effetti cambiari e carta monetata		7 076 219.42
– di cui rescriptione e buoni del tesoro della Confederazione	2 000 000.—	
Conti correnti debitori senza copertura		145 512 601.16
Conti correnti debittori con copertura		45 831 770.34
– di cui con garanzia ipotecaria	14 307 530.10	
Antipazioni e prestiti fissi senza copertura		14 939 249.52
Anticipazioni e prestiti fissi con copertura		128 851 280.70
– di cui con garanzia ipotecaria	105 117 294.95	
Crediti in conto corrente e prestiti a enti di diritto pubblico		32 828 467.93
Investimenti ipotecari		10 978 000.—
Titoli		77 650 230.—
Partecipazioni permanenti		17 750 000.—
Immobili ad uso della banca		13 200 000.—
Altri immobili		3 000 000.—
Altre poste all'attivo		11 344 198.32
		654 612 797.93
	Fr.	Fr.
Attivi all'estero		124 669 365.18
– di cui presso banche con scadenza entro 90 giorni	49 168 669.36	

Passivo (B 24)

	Fr.	Fr.
Creditori bancari a vista		10 799 252.01
Creditori bancari a termine		24 511 053.63
– di cui con scadenza fino a 90 giorni	21 017 053.63	
Conti creditori a vista		183 356 969.85
Conti creditori a termine		61 923 579.50
– di cui con scadenza fino a 90 giorni	33 599 641.55	
Depositi a risparmio		15 072 010.10
Libretti e conti di deposito		136 802 091.15
Obbligazioni di cassa		78 234 000.—
Altre poste del passivo		94 364 259.38
Capitale sociale		12 000 000.—
Dividendo 12% su fr. 12 000 000.—		1 440 000.—
Riserva legale		7 500 000.—
Riserva speciale		27 500 000.—
Saldo a nuovo		1 109 582.31
		654 612 797.93
		Fr.
Garanzie prestate e impegni per crediti documentari		24 279 574.45
Crediti risultanti da operazioni a termine fisso su titoli e metalli preziosi		15 941 218.37
Impegni risultanti da operazioni a termine fisso su titoli e metalli preziosi		15 904 462.14
Impegni di versamenti su azioni		5 200 000.—

Conto perdite e profitti al 31 dicembre 1989

Dare

	Fr.
Interessi passivi	14 927 568.64
Organi della banca e personale	32 301 928.—
Contributi alle istituzioni di previdenza	3 348 658.45
Spese generali e spese d'ufficio	26 223 102.80
Imposte e tasse	4 000 000.—
Perdite, ammortamenti e accantonamenti	15 205 883.23
Utile netto d'esercizio	4 517 269.69
	100 524 410.81

Avere

	Fr.
Interessi attivi	29 502 852.63
Provento del portafoglio cambiario	474 702.57
Commissioni	53 700 370.16
Proventi da operazioni in divise e in metalli preziosi	9 289 643.75
Reddito del portafoglio titoli	4 415 612.57
Reddito delle partecipazioni permanenti	229 970.—
Diversi	2 911 259.13
	100 524 410.81

Mitteilung des Bundesamtes für Gesundheitswesen

Internationale abgekürzte Sachbezeichnungen für Arzneistoffe

Die allgemeinen Angaben über die internationalen abgekürzten Sachbezeichnungen «Kurzbezeichnungen» für Arzneistoffe können bei der Abteilung Pharmazie und Betäubungsmittel des Bundesamtes für Gesundheitswesen, Postfach, 3001 Bern, bezogen werden.
Das nachfolgende Verzeichnis enthält «vorgeschlagene» Kurzbezeichnungen, die in den «Informations pharmaceutiques de l'OMS», 1989, Vol. 3, Nr. 4 veröffentlicht wurden und gegen die bis 31. Mai 1990 Einspruch bei der Weltgesundheitsorganisation, Avenue Appia, 1211 Genf, erhoben werden kann.

Communiqué de l'Office fédéral de la santé

Dénominations communes internationales des substances médicamenteuses

Les renseignements concernant les dénominations communes internationales des substances médicamenteuses peuvent s'obtenir auprès de la Division de la pharmacie et des stupéfiants de l'Office fédéral de la santé publique, case postale, 3001 Berne.
La liste ci-après indique les dénominations communes internationales «proposées» qui ont été publiées dans les «Informations pharmaceutiques de l'OMS», 1989, vol. 3, no 4 et contre lesquelles il peut être fait opposition auprès de l'Organisation mondiale de la Santé, avenue Appia, 1211 Genève, jusqu'au 31 mai 1990.

Comunicazione del Ufficio federale della sanità pubblica

Denominazioni comuni internazionali delle sostanze medicamentose

Informazioni generali circa le denominazioni comuni internazionali delle sostanze medicamentose, possono essere ottenute presso la Divisione della farmacia e degli stupefacenti dell'Ufficio federale della sanità pubblica, casella postale, 3001 Berna.
L'elenco, qui appresso contiene denominazioni comuni internazionali «proposte» pubblicate nelle «Informations pharmaceutiques de l'OMS», 1989, vol. 3, n. 4 contro le quali possono essere presentate obiezioni, entro il 31 maggio 1990, presso l'Organizzazione mondiale della Sanità, avenue Appia, 1211 Ginevra.

Liste 62 – Liste 62 – Elenco 62

Dénomination commune internationale proposée (latin, français) | *Nom chimique ou dascription, formula brute et formula dévaloppée Numéro dans le registre du Chemical Abstracts Service (CAS) Propriétés et indications*

acidum risedronicum
acide risédronique

acide [hydroxy-1 (pyridyl-3)-2 éthylidène]bisphosphonique
$C_7H_{11}NO_7P_2$ 105462-24-6 *régulateur du calcium*

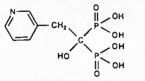

actaritum
actarit

acide (acétamido-4 phényl)-2 acétique
$C_{10}H_{11}NO_3$ 18699-02-0 *immunomodulateur*

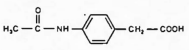

aloracetamum
aloracétam

N-[(formyl-3 diméthyl-2,5 1*H*-pyrrolyl-1)-2 éthyl] acétamide
$C_{11}H_{18}N_2O_2$ 119610-26-3 *nootrope*

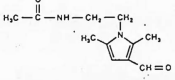

alprafenonum
alprafénone

[[[(diméthyl-1,1 propyl)amino]-3 hydroxy-2 propoxy]-3 méthoxy-4 phényl]-3 (méthyl-4 phényl)-1 propanone-1-(*RS*)
$C_{25}H_{33}NO_4$ 124316-02-5 *antiarythmique*

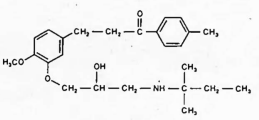

ataprostum
ataprost

acide [[cyclopentyl-3 hydroxy-3 propène-1 yl-(1*E*)-(3*S*)]-4 hydroxy-5 hexahydro-3,3a,4,5,6,6a 1*H*-pentalénylidène-2-(3a*S*,4*R*,5*R*,6a*S*)]-5 pentanoïque-(*E*)
$C_{21}H_{32}O_4$ 83997-19-7 *inhibiteur de l'agrégation des plaquettes*

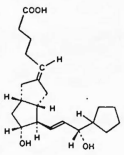

batoprazinum
batoprazine

(pipérazinyl-1)-8 2*H*-chroménone-2
$C_{13}H_{14}N_2O_2$ 105685-11-8 *psychotrope*

brifentanilum
brifentanil

N-[[(éthyl-4 oxo-5 dihydro-4,5 1*H*-tétrazolyl-1)-2 éthyl]-1 méthyl-3 pipéridyl-4-(3*RS*,4*SR*)] *N*-(fluoro-2 phényl) méthoxy-2 acétamide
$C_{20}H_{23}FN_6O_3$ 101345-71-5 *narcotique analgésique*

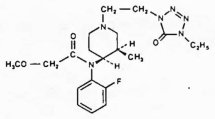

butanafinum
buténafine

N-(*tert*-butyl-4 banzyl) *N*-méthyl [(naphtyl-1) méthyl]amine
$C_{23}H_{27}N$ 101828-21-1 *antifongique*

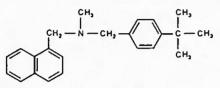

candoxatrilatum
candoxatrilate

acide [[carboxy-2 (méthoxy-2 éthoxy)-3 propyl-(*S*)]-1 cyclopentanecarboxamido-1]-4 cyclohexanecarboxylique-1-*cis*
$C_{20}H_{32}NO_7$ 123122-54-3 *antihypertenseur*

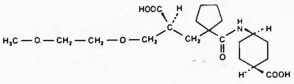

Dénomination commune internationale proposée (latin, français) | *Nom chimique ou description, formule brute et formula développée Numéro dans le registre du Chemical Abstracts Service (CAS) Propriétés et indications*

candoxatrilum
candoxatril

acide [[[(dihydro-2,3 1*H*-indényl-5) oxy]-3 [(méthoxy-2 éthoxy)méthyl]-2 oxo-3 propyl-(*S*)]-1 cyclopentanecarboxamido-1]-4 cyclohexanecarboxylique-1-*cis*
$C_{29}H_{41}NO_7$ 123122-55-4 *antihypertenseur*

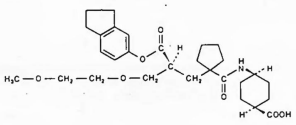

cericlaminum
céricla*mina*

(dichloro-3,4 phényl)-3 (diméthylamino)-2 méthyl-2 propanol-1-(*RS*)
$C_{12}H_{17}Cl_2NO$ 112922-55-1 *antidépresseur*

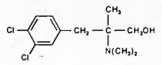

ciclesonidum
ciclésoni*da*

(méthyl-2 propionate-21) de [(cyclohexylméthylène)dioxy]-16α,17 dihydroxy-11β,21 pregnadiène-1,4 dione-3,20
$C_{32}H_{44}O_7$ *glucocorticoïde*

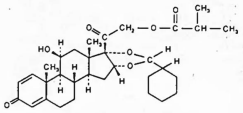

daniquidonum
daniquido*na*

amino-8 10*H*-iso-indolo[1,2-*b*]quinazolino*na*-12
$C_{15}H_{11}N_3O$ 67199-66-0 *antinéoplasique*

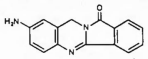

dapropterinum
dapropt*é*rine

(−)-amino-2 [dihydroxy-1,2 propyl-(1*R*,2*S*)]-6 tétrahydro-5,6,7,8 3*H*-ptéridinone-4-(6*R*)
$C_9H_{15}N_5O_3$ 62989-33-7 *réducteur de l'hyperphényl-alaninémia*

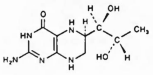

desfluranum
desflur*a*ne

oxyde de (difluorométhyle) et de (tétrafluoro-1,2,2,2 éthyle)-(*RS*)
$C_3H_3F_5O$ 57041-67-5 *anesthésique général*

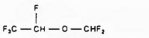

devazepidum
dévazépide

N-(méthyl-1 oxo-2 phényl-5 dihydro-2,3 1*H*-benzodiazépine-1,4 yl-3) 1*H*-indolecarboxamide-2-(*S*)
$C_{28}H_{30}N_4O_2$ 103420-77-5 *antagoniste du récepteur de la cholécystokinine*

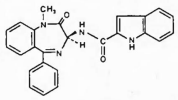

dexrazoxanum
dexrazox*a*ne

(+)-(méthyl-1 éthanediyl-1,2)-4,4′ di(pipérazinadio*na*-2,6)-(*S*)
$C_{11}H_{18}N_4O_4$ 24584-09-6 *antinéoplasique*

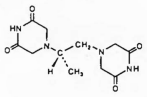

ditekirenum
ditékiré*na*

[[[[[[hydroxy-2 méthyl-5 (méthyl-2 propyl)-1 [[méthyl-2 [[(pyridyl-2) méthyl]carbamoyl]-1 butyl-(1*S*,2*S*)]carbamoyl]-4 hexyl-(1*S*,2*S*,4*S*)]carbamoyl]-1 (imidazolyl-4)-2 éthyl-(1*S*)]méthylcarbamoyl]-1 phényl-2 éthyl-(1*S*)]carbamoyl]-2 pyrrolidinecarboxylate-1-(2*S*) de *tert*-butyle
$C_{50}H_{72}N_8O_8$ 103336-05-6 *inhibiteur de la rénine*

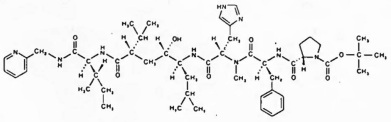

dosmalfatum
dosmalfate

[μ_4-[[diosmine octasulfato](8-)]]tétracontahydroxyhexadécaaluminium
$C_{28}H_{84}Al_{16}O_{78}S_8$ 122312-55-4 *antiacide*

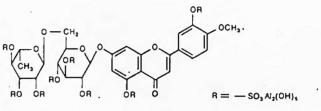

Dénomination commune internationale proposée (letin, français)	*Nom chimique ou description, formule brute et formule développée Numéro dans le registre du Chemical Abstracts Service (CAS) Propriétés et indications*
duteplasum dutéplase	[245-L-méthionine]-activateur du plesminogène (type tissulaire humain) $C_{2736}H_{4174}N_{814}O_{824}S_{46}$ 120608-46-0 *thrombolytique*
ecogramostimum écogramostime	*N*-L-méthionyl-facteur 2 stimulant des colonies (fragment protéique de la cellule U937 humaine réduit) 123120-99-0 *immunostimulant*
elsamitrucinum elsamitrucine	[[*O*-(amino-2 didésoxy-2,6 *O*-méthyl-3 α-D-galactopyrannosyl)-(1→2) désoxy-6 *C*-méthyl-3 β-D-galactopyrannosyl]oxy]-10 hydroxy-6 méthyl-1 benzo[*h*]chromène[5,4,3-*cde*]chromènedione-5,12 $C_{33}H_{35}NO_{13}$ 97068-30-9 *antinéoplasique*
epoetinum alfa époétine alfa	érythropoïétine-(1–165)-pentehexecontahectapeptide (fragment protéique du clone humain λ HEPOFL$_{13}$) $C_{809}H_{1301}N_{228}O_{240}S_8$ 113427-24-0 *antianémique*
epoetinum beta époétine bêta	érythropoïétine-(1-165)-pentahexacontahectepeptide (fragment protéique du clone humain λ HEPOFL$_{13}$), forme glycosylée $C_{809}H_{1301}N_{228}O_{240}S_8$ 122312-54-3 *antianémique*
eptestigminum eptestigmine	heptylcarbamate de triméthyl-1,3a,8 hexehydro-1,2,3,3e,8,8e pyrrolo-[2,3-*b*]indolyle-5-(3a*S*,8a*R*) $C_{21}H_{33}N_3O_2$ 101246-68-8 *inhibiteur de l'acétylcholinestérase*
fedotozinum fédotozine	*N,N*-diméthyl phényl-2 [(triméthoxy-3,4,5 benzyl)oxy]-1 butanamine-2-(*R*) $C_{22}H_{31}NO_4$ 123618-00-8 *régulateur de la motricité gastro-intestinale*
finasteridum finastéride	*N-tert*-butyl oxo-3 aza-4 5α-androstène-1 carboxamide-17β $C_{23}H_{36}N_2O_2$ 98319-26-7 *antinéoplasique*
fluvestatinum fluvastatine	acide [(fluoro-4 phényl)-3 isopropyl-1 1*H*-indolyl-2]-7 dihydroxy-3,5 heptène-6 oïque-(*E*)-(3*RS*,5*SR*) $C_{24}H_{26}FNO_4$ 93957-54-1 *antihyperlipidémiant*
fosinoprilum fosinoprilat	acide cyclohexyl-4 [[hydroxy(phényl-4 butyl)phosphoryl]-2 acétyl]-1 pyrrolidinecarboxylique-1-(2*S*,4*S*) $C_{23}H_{34}NO_5P$ 95399-71-6 *inhibiteur de l'enzyme de conversion de l'angiotensine*
fosphenytoinum fosphénytoïne	[[(dihydroxyphosphoryl)oxy]méthyl]-3 diphényl-5,5 imidazolidinedione-2,4 $C_{15}H_{15}N_2O_6P$ 93390-81-9 *antiépileptique*
fosquidonum fosquidone	[[(benzyloxy)hydroxyphosphoryl]oxy]-9 méthyl-14 dihydro-5,14 benzo[5,6]isoindolo[2,1-*b*]isoquinoléinedione-8,13 $C_{29}H_{22}NO_6P$ 114517-02-1 *antinéoplasique*

Dénomination commune internationale proposée (letin, français)	*Nom chimique ou description, formule brute et formule développée Numéro dans le registre du Chemical Abstracts Service (CAS) Propriétés et indications*
gemcitabinum gemcitabine	désoxy-2' difluoro-2',2' cytidine $C_9H_{11}F_2N_3O_4$ 95058-81-4 *antinéoplasique*
girisopamum girisopam	(chloro-3 phényl)-1 diméthoxy-7,8 méthyl-4 5*H*-benzodiazépine-2,3 $C_{19}H_{17}ClN_2O_2$ 82230-53-3 *anxiolytique*
glipelemidum glipelamide	méthyl-5 *N*-[(méthyl-4 phényl)sulfonyl] dihydro-4,5 1*H*-pyrazolecarboxamide-1 $C_{13}H_{18}N_3O_3S$ 37598-94-0 *antidiabétique*
ipazilidum ipazilide	*N*-[(diéthylamino)-3 propyl] (diphényl-4,5 1*H*-pyrazolyl-1)-2 acétamide $C_{24}H_{30}N_4O$ 115436-73-2 *antiarythmique*
isbufylinum isbufyline	diméthyl-1,3 (méthyl-2 propyl)-7 dihydro-3,7 1*H*-purinedione-2,6 $C_{11}H_{18}N_4O_2$ 90162-60-0 *antiasthmatique*
itrocinonidum itrocinonide	[butylidènedioxy-(*R*)]-16α,17α difluoro-6α,9 hydroxy-11β oxo-3 androstadiène-1,4 carboxylate-17 d'[(éthoxycarbonyl)oxy]-1 éthyle-(*S*) $C_{29}H_{38}F_2O_8$ 106033-96-9 *glucocorticoïde*
levemopamilum lévémopamil	isopropyl-2 [méthyl(phényl-2 éthyl)amino]-5 phényl-2 pentanenitrile-(S) $C_{23}H_{30}N_2$ 101238-51-1 *antagoniste du calcium*
levetiracetamum lévétiracétam	(oxo-2 pyrrolidinyl-1)-2 butanamide-(*S*) $C_8H_{14}N_2O_2$ 102767-28-2 *nootrope*
lidenserinum lidansérine	[[[(fluoro-4 benzoyl)-4 pipéridino]-3 propoxy]-3 méthoxy-4 phényl]-4 pyrrolidinone-2-(*RS*) $C_{28}H_{31}FN_2O_4$ 73725-85-6 *antagoniste de la sérotonine*
lifibrolum lifibrol	acide [(*tert*-butyl-4 phényl)-4 hydroxy-2 butoxy]-4 benzoïque-(*RS*) $C_{21}H_{25}O_4$ 96609-16-4 *antihyperlipidémiant*
melquinastum melquinast	éthyl-6 méthyl-9 oxo-5 dihydro-5,8 [1,2,4-triazolo][1,5-*c*]-quinazolinecarboxylate-2 d'éthyle $C_{15}H_{16}N_4O_3$ 87811-28-7 *antiallergique*
meribendanum méribendan	méthyl-5 [(1*H*-pyrazolyl-3)-2 1*H*-benzimidazolyl-5]-6 dihydro-4,5 2*H*-pyridazinone-3-(*RS*) $C_{15}H_{14}N_6O$ 119322-27-9 *substance à action inotrope positive*

Dénomination commune internationale proposée (latin, français) — *Nom chimique ou description, formule brute et formule développée Numéro dans le registre du Chemical Abstracts Service (CAS) Propriétés et indications*

nardatarolum
nardétérol

[[(1*H*-benzimidazolyl-1)-3 diméthyl-1,1 propyl]amino]-2 (fluoro-2 hydroxy-4 phényl)-1 éthanol-1-(*RS*)
$C_{20}H_{24}FN_3O_2$ 73865-18-6 *agonista β_2-adrénergique*

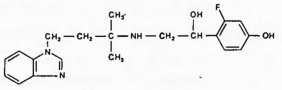

naltanaxinum
nelténaxina

N-[dibromo-2,4 [[(hydroxy-4 cyclohexyl)amino]méthyl]-6 phényl] thiophénacarboxamide-2-*trans*
$C_{15}H_{20}Br_2N_2O_2S$ 99453-84-6 *mucolytique*

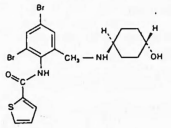

napinalonum
népinalone

méthyl-1 (pipéridino-2 éthyl)-1 dihydro-3,4 1*H*-naphtalénone-2-(*RS*)
$C_{18}H_{23}NO$ 22443-11-4 *antitussif*

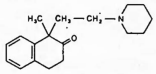

nitecaponum
nitécapone

(dihydroxy-3,4 nitro-5 benzylidène)-3 pantanedione-2,4
$C_{12}H_{11}NO_6$ 116313-94-1 *antiparkinsonien*

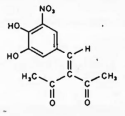

oxilofrinum
oxilofrine

(hydroxy-4 phényl)-1 (méthylamino)-2 propanol-1-(1*R**,2*S**)
$C_{10}H_{15}NO_3$ 365-26-4 *sympathomimétique*

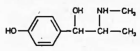

pancopridum
pancoprida

amino-4 chloro-5 (cyclopropylméthoxy)-2 *N*-(aza-1 bicyclo[2.2.2]octyl-3) benzamide-(*RS*)
$C_{18}H_{24}ClN_3O_2$ 121650-80-4 *antiémétique, anxiolytique*

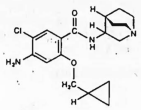

pantoprazolum
pantoprazole

(difluorométhoxy)-5 [[(diméthoxy-3,4 pyridyl-2) méthyl]sulfinyl]-2 1*H*-benzimidazole
$C_{16}H_{15}F_2N_3O_4S$ 102625-70-7 *antiulcéreux*

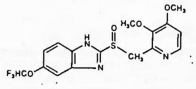

pibaxizinum
pibaxizine

acide [[[(diphénylméthylène)-4 pipéridino]-2 éthoxy]-2 éthoxy]-2 acétique
$C_{24}H_{29}NO_4$ 82227-39-2 *antispasmodique, antihistaminique*

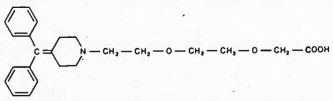

pilsicainidum
pilsicainide

N-(diméthyl-2,6 phényl) (1*H*,5*H*-pyrrolizidinyl-7a)-2 acétamide
$C_{17}H_{24}N_2O$ 88069-67-4 *antiarythmique*

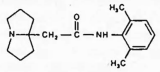

quinagolidum
quinagolide

N,N-diéthyl *N'*-(hydroxy-6 propyl-1 octahydro-1,2,3,4,4a,5,10,10a benzo[*g*]quinoléinyl-3) sulfamide-(3*SR*,4a*SR*,10a*RS*)
$C_{20}H_{33}N_3O_3S$ 87056-78-8 *agonista D_2-dopaminergique*

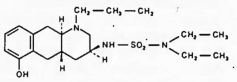

risotilidum
risotilide

N-[[isopropyl[(isopropylamino)-2 éthyl]sulfamoyl]-4 phényl] méthanesulfonamide
$C_{14}H_{27}N_3O_4S_2$ 120688-08-6 *antiarythmique*

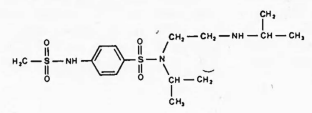

rociciovirum
rociclovir

amino-2 [[isopropoxy-2 (isopropoxyméthyl)-1 éthoxy]méthyl]-9 9*H*-purine
$C_{15}H_{23}N_5O_3$ 108436-80-2 *antiviral*

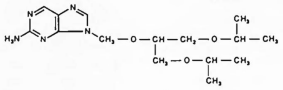

sampirtinum
sampirtine

diamino-2,6 (fluoro-4 benzyl)-3 pyridine
$C_{12}H_{14}FN_3$ 115911-28-9 *anti-inflammatoire*

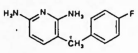

sarafloxacinum
sarafloxacine

acide fluoro-6 (fluoro-4 phényl)-1 oxo-4 (pipérazinyl-1)-7 dihydro-1,4 quinoléinecarboxylique-3
$C_{20}H_{17}F_2N_3O_3$ 98105-99-8 *antibactérien (vét.)*

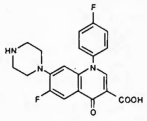

saviprazolum
saviprazola

[[[(heptafluoro-2,2,3,3,4,4,4 butoxy)-4 pyridyl-2] méthyl]sulfinyl]-2 1*H*-thiéno[3,4-*d*]imidazole
$C_{15}H_{10}F_7N_3O_3S_2$ 121617-11-6 *antiulcéraux*

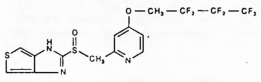

sacalciferolum
sécalciférol

seco-9,10 cholestatriène-5,7,10(19) triol-3β,24,25-(5*Z*,7*E*)-(24*R*)
$C_{27}H_{44}O_3$ 55721-11-4 *régulateur du calcium*

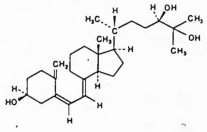

sezolamidum
sézolamide

[(méthyl-2 propyl)amino]-4 dihydro-5,6 4*H*-thiéno-[2,3-*b*]thiopyrannesulfonamide-2 dioxyde-7,7-(*S*)
$C_{11}H_{15}N_3O_4S_3$ 123308-22-5 *inhibiteur de l'anhydrase carbonique*

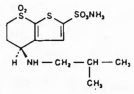

sobuzoxanum
sobuzoxane

éthylène-4,4' di[[[[(méthyl-2 propoxy)carbonyl]oxy]méthyl]-1 pipérazinedione-2,6]
$C_{22}H_{34}N_4O_{10}$ 98631-95-9 *antinéoplasique*

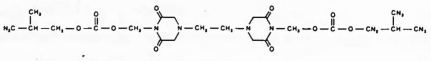

somalaporum
somalapor

N-L-alanyl-hormone de croissance (clone porcin pPGH-1) (réduite)
$C_{977}H_{1527}N_{264}O_{287}S_7$ 106282-98-8 *hormone de croissance*

somanoporum
soménopor

N-L-alanyl-das-32-acide L-glutamique-des-33-L-arginine-das-34-L-alanine-das-35-L-tyrosine-das-36-L-isoleucine-das-37-L-proline-des-38-acide L-glutamique-hormone de croissance (clone porcin pPGH-1) (réduite)
$C_{636}H_{1469}N_{223}O_{275}S_7$ 119693-74-2 *hormone de croissance*

timirdinum
timirdine

(amino-2 chloro-4 phényl)-3 imino-2 thiazolidine
$C_9H_{10}ClN_3S$ 100417-09-2 *antidépressif*

tiracizinum
tiracizine

[[(diméthylamino)-2 acétyl]-5 dihydro-5,11 5*H*-dibenzo[*b,f*]azépinyl-3] carbamate d'éthyle
$C_{21}H_{25}N_3O_3$ 83275-56-3 *antiarythmique*

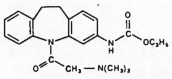

trimarizinum
trimarizine

[bis(fluoro-4 phényl)méthyl]-1 [(diméthoxy-3,4 phényl)-3 propène-2 yl]-4 pipérazine-(*E*)
$C_{28}H_{30}F_2N_2O_2$ 123205-52-7 *vasodilatateur*

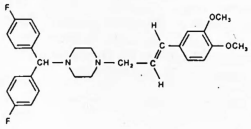

Dénomination commune internationale proposée (latin, français)	*Nom chimique ou description, formule brute et formule développée Numéro dans le registre du Chemical Abstracts Service (CAS) Propriétés et indications*
tropisetronum tropisétrone	1*H*-indolecarboxylate-3 de méthyl-8 aza-8 bicyclo[3.2.1]octyle-3-(1*R*,3*r*,5*S*) $C_{17}H_{20}N_2O_2$ 89565-68-4 *antagoniste de la sérotonine*

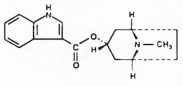

vapreotidum vapréotide	disulfure cyclique-(2→7) du D-phénylalanyl-L-cystéinyl-L-tyrosyl-D-tryptophyl-L-lysyl-L-valyl-L-cystéinyl-L-tryptophanamide $C_{57}H_{70}N_{12}O_8S_2$ 103222-11-3 *antinéoplasique*

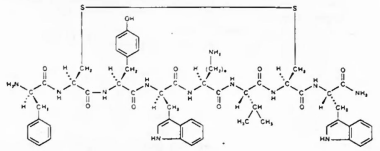

zatebradinum zatébradine	[[[(diméthoxy-3,4 phényl)-2 éthyl]méthylamino]-3 propyl]-3 diméthoxy-7,8 tétrahydro-1,3,4,5 2*H*-benzazépine-3 one-2 $C_{26}H_{36}N_2O_5$ 85175-67-3 *bradycardisant*

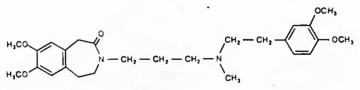

Dénominations applicables aux radicaux et groupes

Certaines substances pour lesquelles une dénomination commune internationale proposée a été établie sont parfois utilisées sous forme de sels ou d'esters. Les radicaux ou groupes correspondants sont alors quelquefois si complexes qu'il est malcommode de les désigner conformément à la nomenclature chimique systématique. Des dénominations communes abrégées ont donc été formées ou choisies pour certains d'entre eux et il est suggéré de les employer avec les dénominations communes internationales proposées.

bezomilum bézomil	(benzoyloxy)méthyl- $C_8H_7O_2$

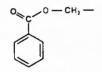

erbuminum erbumine	*tert*-butylamine $C_4H_{11}N$

hyclas hyclate	combinaison d'un monochlorhydrate avec 1/2 mole d'éthanol et 1/2 mole d'eau $\frac{1}{2}(C_2H_{10}Cl_2O_2)$ $\frac{1}{2}(2HCl.C_2H_5OH.H_2O)$

MODIFICATIONS APPORTÉES AUX LISTES ANTÉRIEURES

Chronique OMS, Vol. 18, N° 11, 1964

Dénominations communes internationales proposées (DCI Prop.): Liste 14

p. 460	benzetimidum benzétimide	*remplacer le numéro du CAS par:* 119391-55-8

Supplément à la Chronique OMS, Vol. 38, N° 4, 1984

Dénominations communes internationales proposées (DCI Prop.): Liste 52

p. 10	etomoxirum étomoxir	*remplacer le nom chimique par:* [(chloro-4 phénoxy)-6 hexyl]-2 oxirannecarboxylate d'éthyle-(*R*)

Informations pharmaceutiques OMS, Vol. 1, N° 3, 1987

Dénominations communes internationales proposées (DCI Prop.): Liste 58

p. 8	isamoltanum isamoltan	*remplacer le numéro du CAS par:* 116861-00-8

Informations pharmaceutiques OMS, Vol. 2, N° 2, 1988

Dénominations communes internationales proposées (DCI Prop.): Liste 59

p. 2	acidum butedronicum acide butédronique	*remplacer le nom chimique par:* acide (bisphosphonométhyl)-2 butanedioïque-(*RS*)
p. 3	*supprimer* anistreplasum anistréplase	*insérer* anistreplasum anistreplase
p. 5	*supprimer* dexmedetomidinum dexmédétomidine	*insérer* dexmedetomidinum dexmédétomidine
p. 9	manidipinum manidipine	*remplacer le numéro du CAS par:* 120092-68-4
p. 10	muroderminum murodermine	*remplacer la formule développée par:*

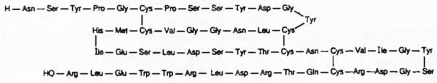

p. 10	nebracetamum nébracétam	*remplacer le numéro du CAS par:* 116041-13-5
p. 11	ondansetronum ondansétrone	*remplacer le numéro de CAS par:* 116002-70-1
p. 16	aprotininum aprotinine	*remplacer le nom chimique par:* tris (disulfure cyclique)-(5→55),(14→38),(30→51) de Arg-Pro-Asp-Phe-HCys-Leu-Glu-Pro-Pro-Tyr-Thr-Gly-Pro-HCys-Lys-Ala-Arg-Ile-Ile-Arg-Tyr-Phe-Tyr-Asn-Ala-Lys-Ala-Gly-Leu-HCys-Gln-Thr-Phe-Val-Tyr-Gly-Gly-HCys-Arg-Ala-Lys-Arg-Asn-Asn-Phe-Lys-Ser-Ala-Glu-Asp-HCys-Met-Arg-Thr-HCys-Gly-Gly-Ala
p. 19	palatriginum palatrigine	*remplacer le nom chimique par:* amino-5 (dichloro-2,3 phényl)-6 imino-3 isopropyl-2 dihydro-2,3 triazine-1,2,4

Informations pharmaceutiques OMS Vol. 3, N° 2, 1989

Dénominations communes internationales proposées (DCI Prop.): Liste 61

p. 3	artesunatum artésunate	*remplacer le nom chimique par:* butanedioate acide de triméthyl-3,6,9 époxy-3,12 décahydro 12*H*-pyranno[4,3-*j*]benzodioxépinne-1,2 yle-10-(3*R*,5a*S*,6*R*,8a*S*,9*R*,10*R*,12*R*,12a*R*)
p. 4	bakeprofenum baképrofène	*remplacer le numéro du CAS par:* 117819-25-7
p. 5	carmoxirolum carmoxirole	*remplacer le mode d'action par:* agoniste D_2-dopaminergique
p. 12	laidlomycinum laidlomycine	*remplacer le nom chimique par:* acide [hydroxy-9 [[[hydroxy-6 (hydroxyméthyl)-6 diméthyl-3,5 tétrahydro 2*H*-pyrannyl-2-(2*S*,3*S*,5*R*,6*R*)]-5 méthyl-3 tétrahydrofuryl-2-(2*R*,3*S*,5*R*)]-5 méthyl-5 tétrahydrofuryl-2-(2*R*,5*S*)]-2 diméthyl-2,8 dioxa-1,6 spiro[4.5]décyl-7-(2*S*,5*R*,7*S*,8*R*,9*S*)]-4 méthyl-2 (propionyloxy)-3 pentanoïque-(2*S*,3*R*,4*R*)
p. 14	natrii borocaptas (^{10}B) borocaptate (^{10}B) de sodium	*remplacer la formule brute par:* $^{10}B_{12}H_{12}Na_2S$
p. 21	cefprozilum cefprozil	*remplacer la formule développée par:*

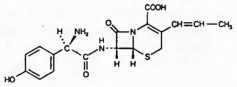

p. 21	semduramicinum sémduramicine	*remplacer le nom chimique par:* acide [dihydroxy-2,4 [[hydroxy-9 [[[hydroxy-6 triméthyl-3,5,6 tétrahydro 2*H*-pyrannyl-2-(2*S*,3*S*,5*R*,6*S*)]-5 [[méthoxy-5 méthyl-6 tétrahydro 2*H*-pyrannyl-2-(2*S*,5*S*,6*R*)]oxy]-3 tétrahydrofuryl-2-(2*R*,3*S*,5*R*)]-5 méthyl-5 tétrahydrofuryl-2-(2*R*,5*S*)]-2 diméthyl-2,8 dioxa-1,6 spiro[4.5]décyl-7-(2*S*,5*R*,7*S*,8*R*,9*S*)]-1 éthyl-(1*R*)]-6 méthoxy-5 méthyl-3 tétrahydro 2*H*-pyrannyl-2-(2*R*,3*S*,4*S*,5*R*,6*S*)]-2 acétique

Procédure et Directives

Dorénavant le texte de la *Procédure à suivre en vue de choix de dénominations communes internationales recommandées pour les substances pharmaceutiques* et des *Directives générales pour la formation de dénominations communes internationales applicables aux substances pharmaceutiques* sera publié uniquement avec des listes de DCI impaires.

Grosshandelspreisindex, Januar 1990

Der vom Bundesamt für Statistik (BFS) berechnete Grosshandelspreisindex verzeichnete im Januar 1990 einen leichten **Rückgang um 0,2 Prozent im Vergleich zum Vormonat** und erreichte den Stand von 181,5 Punkten (1963 = 100 Punkte). Innert Jahresfrist resultierte ein nur noch mässiger Indexanstieg um 2,2 Prozent, nachdem im Dezember 1989 die Teuerungsrate 3,1 Prozent betragen hatte. Im Januar 1989 hatte man noch eine Jahresteuerung von 4,7 Prozent ausgewiesen.

Der Grosshandelspreisindex zeigt die Preisentwicklung von Energieträgern, Rohstoffen, Halbfabrikaten und Konsumgütern. Massgebend sind dabei für Inlandwaren die Preise ab Produzent und für Importwaren die Preise verzollt ab Schweizergrenze.

Der Rückgang des Totalindexes gegenüber dem Vormonat ist vor allem auf tiefere Preise innerhalb der Gruppenziffern der Energieträger und Hilfsstoffe (−2,4%) sowie der Rohstoffe und Halbfabrikate (−0,2%) zurückzuführen. Die Gruppenziffer der Konsumgüter wies dagegen eine steigende Preisentwicklung auf (+0,6%). Nach Herkunft der Produkte ergab sich bei den Importwaren ein Indexrückgang um 1,1 Prozent, während die Indexziffer der Inlandwaren im 0,1 Prozent anstieg.

Einen grossen Einfluss auf den Rückgang der Gruppenziffer der Energieträger und Hilfsstoffe hatten starke Preisabschläge für extra leichtes Heizöl. Auch Dieseltreibstoff und Benzin wurden billiger, während mittleres und schweres Heizöl sowie Mineralschmieröle zu höheren Preisen gehandelt wurden. Innerhalb der Gruppenziffer der Rohstoffe und Halbfabrikate wurden stark sinkende Preise bei den Nicht-Eisen-Metallen registriert. Aber auch für Getreide, Ölfrüchte, Schlachtvieh, Rohbaumwolle, Rohwolle, Kammzug und Edelstahl wurden erwähnenswert tiefere Preise gemeldet. Höhere Preise notierte man dagegen für Futtergetreide, Baumwollgewebe, Chemiefasergarn, Presskorkplatten, Glas und Formschmiedestücke. Bei den Konsumgütern zogen insbesondere die Preise für Gemüse, Kernobst, Inlandeier, Zucker, Mineralwasser und Süssgetränke an.

Der Anstieg des Totalindexes um 2,2 Prozent im Vergleich zum Januar des Vorjahres ergab sich aus einer Erhöhung des Preisniveaus für Energieträger und Hilfsstoffe um 6,0 Prozent, für Konsumgüter um 2,8 Prozent sowie für Rohstoffe und Halbfabrikate um 1,2 Prozent. Nach Herkunft der Produkte resultierte bei den Inlandwaren innert Jahresfrist eine Indexzunahme um 2,3 Prozent und bei den Importwaren eine solche um 2,1 Prozent.

Überblickt man die mittelfristige Entwicklung in den letzten Monaten, so stellt man fest, dass der Grosshandelspreisindex seit dem Mai 1989 nach einigen Aufwärts- und Abwärtsbewegungen insgesamt ungefähr stabil blieb. Dämpfend wirkten sich dabei vor allem die starken Preisermässigungen im Bereich der Nicht-Eisen-Metalle und der auf dieser Basis hergestellten Produkte aus (−17,9% im Vergleich zum Mai 1989). Aber auch manche andere Produktgruppen verzeichneten Preisrückgänge oder lediglich moderate Preissteigerungen.

Indice des prix de gros, janvier 1990

D'après les calculs de l'Office fédéral de la statistique (OFS), l'indice des prix de gros a accusé une **légère baisse en janvier 1990 de 0,2% par rapport au mois précédent**, se fixant à 181,5 points (1963 = 100). En l'espace d'un an, la hausse de l'indice n'a plus atteint que 2,2%, contre 3,1% en décembre 1989. En janvier 1989, le renchérissement annuel s'était encore chiffré à 4,7%.

L'indice des prix de gros traduit l'évolution des prix des produits énergétiques, des matières premières, des produits semi-finis et des biens de consommation. Il est calculé sur la base des prix du producteur pour les marchandises du pays et sur la base des prix «franco dédouanés frontière suisse» pour les marchandises importées.

Le recul de l'indice général par rapport au mois précédent résulte principalement de la baisse des prix dans les groupes produits énergétiques et connexes (−2,4%) et matières premières et produits semi-finis (−0,2%). L'indice du groupe des biens de consommation, par contre, reflète une hausse des prix (+0,6%). Considéré selon la provenance des marchandises, l'indice des prix de gros a fléchi de 1,1% pour les marchandises importées et progressé de 0,1% pour les marchandises du pays.

Le recul de l'indice des produits énergétiques et connexes s'explique en grande partie par de fortes baisses du prix du mazout extra-léger. Le carburant diesel et l'essence se sont aussi vendus moins cher, alors que le mazout lourd, le mazout moyennement lourd et les huiles minérales de graissage ont renchéri. Dans le groupe matières premières et produits semi-finis, les prix des métaux non ferreux ont fortement chuté, mais une baisse sensible a aussi été relevée dans le cas des céréales, des fruits oléagineux, du bétail de boucherie, de la laine brute, de la laine peignée et des aciers fins. Les céréales fourragères, les tissus de coton, les fils de fibres chimiques, les panneaux en liège comprimé, le verre et les pièces forgées ont par contre enregistré une hausse de prix. Dans le groupe des biens de consommation, le renchérissement a surtout touché les légumes, les fruits à pépins, les œufs du pays, le sucre, les eaux minérales et les boissons sucrées.

L'accroissement de l'indice général (+2,2%) par rapport au mois de janvier 1989 est dû à l'augmentation des prix des produits énergétiques et connexes (+6,0%), des biens de consommation (+2,8%) et des matières premières et des produits semi-finis (+1,2%). En tenant compte de la provenance des produits, on note une hausse de l'indice de 2,3% en une année pour les marchandises du pays et de 2,1% pour les marchandises importées.

Si l'on considère l'évolution à moyen terme de l'indice des prix de gros au cours de ces derniers mois, on constate qu'après avoir suivi quelques mouvements de hausse et de baisse, il est resté assez stable dans l'ensemble depuis mai 1989. Ce sont surtout les fortes baisses de prix des métaux non ferreux et des produits dérivés (−17,9% par rapport à mai 1989) qui ont freiné la progression de l'indice. Mais d'autres groupes de produits ont aussi affiché un recul des prix ou quelques augmentations qui sont restées modérées.

GATT-Abkommen:

Ausschreibung gemäss GATT-Übereinkommen über das öffentliche Beschaffungswesen

1. Beschaffungsstelle:
Eidg. Drucksachen- und Materialzentrale
Dienst EDV, Büromatik
CH-3000 Bern
Tel. 031 61 38 47
Telefax 031 61 39 88

2a. Vergabeverfahren:
Selektives Verfahren

3a. Lieferort:
Tessin

3b. Art und Menge:
Projekt HLR-91 Nationaler Hochleistungsrechner
Im Sommer 1991 soll als Folge der Sondermassnahmen zugunsten der Ausbildung und Weiterbildung sowie Forschung in der Informatik und den Ingenieurwissenschaften ein Hochleistungsrechner der neuesten Generation beschafft werden. Diese Beschaffung beinhaltet einen Supercomputerkomplex (Zentralrechner, Peripherie, Archivsystem, Telekommunikationsteile, Systemsoftware), welcher mittels eines Hochschul- und Forschungsinformatiknetzes mit den Benützern in der ganzen Schweiz, mit den bestehenden Supercomputern an der EPF Lausanne und ETH Zürich sowie mit den anderen Rechenzentren der kantonalen Universitäten eng vernetzt werden soll. Der Komplex wird im Kanton Tessin installiert und soll höchstmögliche Rechenleistung zur Verfügung stellen. An der Ausschreibung können Hardware-Hersteller, die selbst leistungsfähige Anlagen entsprechend Anforderungen des Pflichtenheftes liefern können, aber auch Generalunternehmen, die über das erforderliche Know-how für die Realisierung des gesamten Hochleistungsrechner-Komplexes verfügen, teilnehmen.

4. Liefertermin:
1991

6a. Termin für Entgegennahme der Anmeldung:
25 Tage nach Veröffentlichung dieser Ausschreibung (schriftlich)

6b. Adresse der Vergabestelle:
siehe unter 1.

6c. Sprache:
deutsch oder französisch

8. Bedingungen:
für die allfällige Berücksichtigung im Wettbewerb sind insbesondere folgende Bedingungen zu erfüllen:
– Niederlassung oder Vertretung inkl. Unterhaltsdienst in der Schweiz
– Geschäftsabwicklung gemäss Rahmenverträge des Bundes.

10. Andere Auskünfte:
– Vorbehalten bleiben die Beschaffungsreife des Projekts sowie die Verfügbarkeit der Kredite
– Mit der Einladung zur Offertstellung erhalten die interessierten Firmen ein Pflichtenheft
– Projektname gemäss 3b. in der Anmeldung angeben.

GATT: Accords

Appel d'offre selon l'accord du GATT relatif aux marchés publics

1. Entité acheteuse:
Office central fédéral des imprimés et du matériel
Service TED, Bureautique
CH-3000 Berne
Tél. 031 61 38 47
Telefax 031 61 39 88

2a. Mode de passation:
procédure sélective

3a. Lieu de livraison:
Tessin

3b. Nature et quantité:
Projet HLR-91 Superordinateur national
En été 1991, conformément aux Mesures spéciales en faveur de la formation et du perfectionnement ainsi que de la recherche en informatique et en sciences de l'ingénieur, un ordinateur à hautes performances de la génération la plus récente sera acquis. Il s'agira d'un système-superordinateur (ordinateur central, périphérie, système d'archivage, composants de télécommunication, logiciel-système) qui sera connecté, grâce au réseau informatique pour les universités et la recherche, aux utilisateurs de toute la Suisse, aux superordinateurs existants à l'EPF de Lausanne et à l'ETH Zurich ainsi qu'aux centres de calcul des universités cantonales. Le système sera installé au Tessin; il doit mettre à disposition une capacité de calcul parmi les plus élevées.
Les fabricants de matériel qui sont en mesure de livrer eux-mêmes des équipements performants correspondant au cahier des charges, peuvent répondre à l'appel d'offres, de même que les entreprises générales qui disposent de l'expérience nécessaire pour la réalisation du système-superordinateur complet.

4. Délai de livraison:
1991

6a. Date limite de réception des demandes de participation:
dans les 25 jours suivant la publication de cet avis. (Par écrit)

6b. Adresse de transmission des demandes:
voir sous ch. 1

6c. Langues:
français ou allemand

8. Conditions:
il importe de remplir notamment les conditions ci-après pour être retenu comme fournisseur éventuel:
– Implantation ou représentation, y compris la maintenance en Suisse
– Déroulement des affaires selon contrats-cadre de la Confédération.

10. Autres renseignements:
– Les achats se feront sous réserve de l'état d'avancement du projet et de la disponibilité des crédits
– Avec l'appel d'offre, les entreprises intéressées recevront un cahier des charges.
– Indiquer le nom du projet sur la demande de participation selon ch. 3b.

Soumission de travaux de construction

Chemins de fer fédéraux suisses; Division des travaux du Ier arrondissement

Gare de La Chaux-de-Fonds
Amélioration des structures d'accueil des voyageurs
Surélévation des quais

Cex travaux comprennent environ:
– 620 m¹ de bordures préfabriquées
– 800 m³ de tout-venant
– 744 t de revêtement bitumineux

Les entreprises qui désirent participer au concours peuvent s'inscrire pour obtenir les plans et les formules de soumission du 28 février au 6 mars 1990, au bureau d'ingenieurs A. Stamm SA, rue des Musées 26, 2300 La Chaux-de-Fonds.
Les plans seront remis au prix de fr. 20.– aux entrepreneurs qui en feront la demande lors de l'inscription. Ce montant ne sera pas remboursé.
Les dossiers de soumission seront expédiés aux entrepreneurs le 9 mars 1990. Les offres doivent être adressées à la **Division des travaux du Ier arrondissement des CFF, case postale 345, 1001 Lausanne,** le 23 mars 1990 au plus tard, sous pli fermé portant la suscription «ASTRAC La Chaux-de-Fonds surélévation des quais». Elles seront valables jusqu'au 31 décembre 1990.
Les soumissions seront ouvertes, en séance publique, le 26 mars 1990, à 11 h., au bâtiment d'administration I de la Direction d'arrondissement, salon no 41, avenue de la Gare 43, à Lausanne.
Une visite du chantier obligatoire, avec les représentants des CFF et du bureau d'ingénieurs, aura lieu le 14 mars 1990. Rendez-vous à 10 h., devant l'entrée du passage inférieur à voyageurs. (M 85)

Publikationen des Bundesamtes für Statistik mit Detailresultaten, herausgegeben ab 1988

Periodizität	Laufnummer	Titel	Abonnementspreis pro Jahr Fr.
Monatshefte	1	Landesindex der Konsumentenpreise	40.–
	2	Grosshandelspreisindex	40.–
	3	Statistik der Detailhandelsumsätze	30.–
Quartalshefte	4	Produktions-, Auftrags-, Umsatz- und Lagerstatistik	20.–
	5	Wohnbaustatistik, inkl. Leerwohnungszählung	15.–
	6	Beschäftigungsindex	20.–
Halbjahresheft	7	Mietpreiserhebung	10.–
Laufnummern	1 bis 7 zusammen		95.–

Einzelnummern und Rabatte auf Anfrage.

Bundesamt für Statistik, Publikationsdienst
Hallwylstrasse 15, 3003 Bern, Telefon 031 61 88 36

GATT Code des normes: Notification 90.29

1. Partie à l'Accord adressant la notification: NOUVELLE-ZELANDE
2. Organisme responsable: Association néo-zélandaise de normalisation
3. Notification au titre de l'article 2.5.2 [X], 2.6.1 [], 7.3.2 [], 7.4.1 [], autres:
4. Produits visés (le cas échéant, position du SH ou de la NCCD, sinon position du tarif douanier national): Appareils électriques de chauffage des locaux
5. Intitulé: AS 3103: 1985 (y compris Modifications n° 1 à 5): Homologation et spécification d'essai - Appareils électriques de chauffage des locaux
6. Teneur:
7. Objectif et justification: Sécurité d'emploi des appareils électriques
8. Documents pertinents: AS 3103: 1985, qui est proposé pour adoption en Nouvelle-Zélande
9. Dates projetées pour l'adoption et l'entrée en vigueur: A préciser.
10. Date limite pour la présentation des observations: 19 février 1990
11. Pour informations et observations s'adresser au Secrétariat des Normes, OFAEE, Palais fédéral Est, 3003 Berne. Téléphone : 031/61 23 09

GATT Code des normes: Notification 90.30

1. Partie à l'Accord adressant la notification: NOUVELLE-ZELANDE
2. Organisme responsable: Association néo-zélandaise de normalisation
3. Notification au titre de l'article 2.5.2 [X], 2.6.1 [], 7.3.2 [], 7.4.1 [], autres:
4. Produits visés (le cas échéant, position du SH ou de la NCCD, sinon position du tarif douanier national): Grille-pain électriques
5. Intitulé: AS 3101: 1985 (y compris Modifications n° 1 et 2): Homologation et spécification d'essai - Grille-pain électriques
6. Teneur:
7. Objectif et justification: Sécurité d'emploi des appareils électriques
8. Documents pertinents: AS 3101: 1985, qui est proposé pour adoption en Nouvelle-Zélande
9. Dates projetées pour l'adoption et l'entrée en vigueur: A préciser.
10. Date limite pour la présentation des observations: 19 février 1990
11. Pour informations et observations s'adresser au Secrétariat des Normes, OFAEE, Palais fédéral Est, 3003 Berne. Téléphone : 031/61 23 09

GATT Code des normes: Notification 90.31

1. Partie à l'Accord adressant la notification: NOUVELLE-ZELANDE
2. Organisme responsable: Association néo-zélandaise de normalisation
3. Notification au titre de l'article 2.5.2 [X], 2.6.1 [], 7.3.2 [], 7.4.1 [], autres:
4. Produits visés (le cas échéant, position du SH ou de la NCCD, sinon position du tarif douanier national): Groupes électrogènes mobiles (jusqu'à 25 kW)
5. Intitulé: AS 2790: 1989 - Groupes électrogènes mobiles (jusqu'à 25 kW)
6. Teneur:
7. Objectif et justification: Sécurité d'emploi des appareils électriques
8. Documents pertinents: AS 2790: 1989, qui est proposé pour adoption en Nouvelle-Zélande
9. Dates projetées pour l'adoption et l'entrée en vigueur: A préciser.
10. Date limite pour la présentation des observations: 19 février 1990
11. Pour informations et observations s'adresser au Secrétariat des Normes, OFAEE, Palais fédéral Est, 3003 Berne. Téléphone : 031/61 23 09

GATT Code des normes: Notification 90.32

1. Partie à l'Accord adressant la notification: NOUVELLE-ZELANDE
2. Organisme responsable: Association néo-zélandaise de normalisation
3. Notification au titre de l'article 2.5.2 [X], 2.6.1 [], 7.3.2 [], 7.4.1 [], autres:
4. Produits visés (le cas échéant, position du SH ou de la NCCD, sinon position du tarif douanier national): Appareils électromédicaux; appareils à ondes courtes, à hyperfréquences et à ultrasons à usage thérapeutique
5. Intitulé: Homologation et spécifications d'essai - AS 3200: Prescriptions générales; AS 3209: Appareils à ondes courtes à usage thérapeutique; AS 3210: Appareils à hyperfréquences à usage thérapeutique; AS 3211: Appareils à ultrasons à usage thérapeutique.
6. Teneur: Homologation et spécifications d'essai visant à assurer la sécurité d'emploi des appareils électriques. Ces normes australiennes sont proposées pour adoption et utilisation en Nouvelle-Zélande.
7. Objectif et justification: Sécurité d'emploi des appareils électriques
8. Documents pertinents: AS 3200: 1986; AS 3209: 1986; AS 3210: 1986; AS 3211: 1986
9. Dates projetées pour l'adoption et l'entrée en vigueur: A préciser.
10. Date limite pour la présentation des observations: 19 février 1990
11. Pour informations et observations s'adresser au Secrétariat des Normes, OFAEE, Palais fédéral Est, 3003 Berne. Téléphone : 031/61 23 09

Herausgeber: Eidg. Volkswirtschaftsdepartement, Bundesamt für Aussenwirtschaft, Bern – Editeur: Département féd. de l'économie publique, Office fédéral des affaires économiques extérieures, Berne

Pfandbriefbank schweizerischer Hypothekarinstitute

7% Pfandbriefanleihe

Serie 288 von Fr. 180 000 000

bestimmt zur Beschaffung weiterer Mittel für die Gewährung von Darlehen an die Mitgliedbanken.

Inhabertitel	von Fr. 5000 und Fr. 100 000 nom.
Jahrescoupons	auf den 15. März
Laufzeit	längstens 12 Jahre
Ausgabepreis	101%
Emissionsfrist	23. Februar bis 1. März 1990, mittags
Liberierung	auf den 15. März 1990
Kotierung	an den Schweizer Börsen

Zeichnungen werden von den Banken spesenfrei entgegengenommen, die auch Zeichnungsscheine mit den wichtigsten Bedingungen zur Verfügung halten.

Valorennummer: 28 087

Schweizerische Kreditanstalt – Bank Leu AG – Schweizerischer Bankverein – Schweizerische Bankgesellschaft – Schweizerische Volksbank – Verband Schweizer Regionalbanken – Vereinigung der Genfer Privatbankiers – Gruppe deutschschweizerischer Privatbankiers

---

Notice to the Holders of the

Warrants 1986–91 of NZI Corporation Limited

Auckland/New Zealand

and

4% Bonds 1986–96 of NZI Overseas Finance N.V.

Curaçao/Netherlands Antilles
(guaranteed by NZI Corporation Limited, Auckland/New Zealand)

with Warrants 1986–91 of NZI Corporation Limited

Auckland/New Zealand

NZI Corporation Limited
Group Head Office-Corporate
3–13 Shortland Street
Auckland 1 New Zealand

23 February 1990

Dear Warrantholder/Bondholder

A. COMPLETION OF TAKEOVER OF NZI CORPORATION LIMITED BY GENERAL ACCIDENT GROUP

We advise that the takeover of NZI Corporation Limited, Auckland/New Zealand («NZI») by Belves Investments Limited, a wholly owned subsidiary of General Accident Fire & Life Assurance Corporation p.l.c., Perth/Scotland has now been completed. Accordingly, the General Accident Group now holds 100% of the fully paid ordinary shares in NZI.

Please note however, that following the takeover both *NZI and NZI Overseas Finance N.V. will continue to operate their respective businesses as separate legal entities.*

B. EXERCISE OF 1986–91 WARRANTS BY WARRANTHOLDERS

Warrantholders are advised that notwithstanding completion of the takeover, the *Warrants 1986–1991 of NZI continue to be valid, and exercisable in the normal manner.*

However, as NZI's ordinary shares are no longer listed on any Stock Exchange and therefore the value of such shares cannot readily be determined, NZI has arranged for a *valuation of the shares to be undertaken 6 monthly* by the Company's auditors, KPMG Peat Marwick, based on the semi-annual and annual accounts of the Company to 30 June and 31 December each year. The result of the *valuation will be published* as soon as it is available following the end of each period.

The first of such valuations will be based on the annual accounts to 31 December 1989 and is expected to be published in early March.

Yours faithfully

J B Cooke
Corporate Secretary

Inserate im SHAB haben Erfolg!

Spar- und Leihkasse Biel-Madretsch

Einladung zur Generalversammlung der Aktionäre

Montag, 12. März 1990, 16 Uhr, im 1. Stock des Hotels Elite, in Biel.

Traktanden:

1. Abnahme des Geschäftsberichtes und der Jahresrechnung 1989.
2. Entlastung der Verwaltungsorgane.
3. Beschlussfassung über die Verwendung des Reingewinnes.
4. Wahl der Mitglieder der Kontrollstelle.
5. Verschiedenes.

Die Jahresrechnung und die Bilanz sowie das Protokoll der Generalversammlung vom 13. März 1989 liegen ab 26. Februar 1990 zur Einsicht der Aktionäre im Geschäftslokal auf.

Die Aktionäre werden zur Generalversammlung freundlich eingeladen. Für die Teilnahme sind Ausweiskarten nötig, welche bis Freitag, den 9. März 1990, gegen Vorweisung der Aktien oder Ausweis über deren Besitz im Geschäftslokal bezogen werden können.

Biel, 15. Februar 1990

Namens des Verwaltungsrates
Der Präsident: F. Bangerter
Der Sekretär: B. Stauffer

Société d'Utilisation Industrielle SA (SOCUT), Genf

Einladung zu ausserordentlichen Generalversammlungen

Die Aktionäre der SOCUT sind hiermit zu zwei ausserordentlichen Generalversammlungen der Gesellschaft eingeladen.

Ausserordentliche Generalversammlung I

Traktanden:

1. Orientierung über die Geschäftstätigkeit vom 1. Januar 1989 bis Ende Feruar 1990.
2. Décharge-Erteilung an die Organe.
3. Varia.

Ort: Anwaltskanzlei Stiffler & Nater, Dufourstrasse 101, 8008 Zürich.
Zeit: 22. März 1990, 10.30 Uhr.

Ausserordentliche Generalversammlung II

Traktanden:

1. Beschluss über die Liquidation der Gesellschaft.
2. Bestimmung des Liquidators.

Ort: Notariat Zürich-Riesbach, Feldeggstrasse 49, 8008 Zürich.
Zeit: 22. März 1990, 15 Uhr.

Für den Verwaltungsrat:
Société d'Utilisation Industrielle SA

Birla AG, Zug

Einladung zur 27. ordentlichen Generalversammlung der Aktionäre

auf Montag, 26. März 1990, 11 Uhr, in den Geschäftsräumlichkeiten der Gesellschaft, Hänibühl 19, 6300 Zug.

Traktanden:

1. Abnahme des Geschäftsberichtes, der Gewinn- und Verlustrechnung sowie der Bilanz per 31. Dezember 1989 nach Entgegennahme des Berichtes der Kontrollstelle.
2. Beschlussfassung über die Verwendung des Jahresergebnisses.
3. Décharge-Erteilung an die Mitglieder des Verwaltungsrates.
4. Wahl der Kontrollstelle.
5. Verschiedenes.

Die Bilanz sowie die Gewinn- und Verlustrechnung, der Bericht der Kontrollstelle und der Bericht des Verwaltungsrates mit den Anträgen über die Verwendung des Jahresergebnisses liegen ab sofort am Sitz der Gesellschaft in Zug zur Einsichtnahme der Aktionäre auf.

Aktionäre, die an der Generalversammlung teilnehmen wollen, haben ihre Aktien bis spätestens 3 Tage vor der Generalversammlung bei einer Bank zu deponieren. Gegen Vorweisung der Depotbescheinigung wird ihnen eine Ausweiskarte ausgehändigt.

Zug, 19. Februar 1990

Der Verwaltungsrat

Alpgenossenschaft Künzlen-Alpiglen

Einladung zur ordentlichen Einigungsversammlung

Ort: Park-Hotel, 3806 Bönigen
Datum: Dienstag, 6. März 1990

Traktanden:

1. Wahl des Bergrates (3 Mitglieder).
2. Wahl der Rechnungsrevisoren.
3. Genehmigung der Jahresrechnung.
4. Beratung und Genehmigung des neuen Alpreglementes.
5. Orientierung über die Erstellung einer Zubringer-Transport-Seilbahn Alpiglen–Oberberg, einer neuen Alphütte im Oberberg sowie die Sanierung des bestehenden Reservoirs, eventuell Erweiterung desselben.
6. Beschlussfassung und Bewilligung zur Ausarbeitung der notwendigen Projekte.
7. Bestellen einer dreiköpfigen Baukommission.
8. Beschliessen über die Verwendung von Alpungsbeiträgen des Kantons und des Bundes.
9. Beschlussfassung über die Pacht bzw. Dienstbarkeitszinse der Hüttlibesitzer (Index-Anpassung).
10. Beschlussfassung über den Alpzins (Pachtzins).
11. Verschiedenes.

Bönigen, 19. Februar 1990

Sparbank Triengen

Einladung zur 88. ordentlichen Generalversammlung der Aktionäre

auf Samstag, 10. März 1990, 15.30 Uhr, in der Dorfturnhalle, in Triengen.

Traktanden:

1. Geschäftsbericht, Jahresrechnung und Bericht der Kontrollstelle pro 1989.
2. Entlastung der Verwaltungsorgane.
3. Beschlussfassung über die Gewinnverwendung.
4. Verschiedenes.

Der Geschäftsbericht mit Bilanz, Gewinn- und Verlustrechnung, die Anträge über die Gewinnverteilung sowie der Bericht der Kontrollstelle liegen ab 27. Februar 1990 in den Banklokalen in Triengen, Nebikon und Büron zur Einsicht auf.

Für die Teilnahme an der Generalversammlung in Triengen ist eine Eintrittskarte erforderlich, die mit dem Geschäftsbericht an die Namenaktionäre versandt wird. Aus organisatorischen Gründen bitten wir diejenigen Aktionäre, die an der Generalversammlung teilnehmen möchten, die Anmeldung zu retournieren. Gemäss Statuten können sich die Aktionäre durch Personen vertreten lassen, die ebenfalls Aktionäre sind.

Triengen, 16. Februar 1990

Sparbank Triengen:
Der Verwaltungsrat

Spar + Leihkasse Frutigen

Einladung zur ordentlichen Generalversammlung der Aktionäre

auf Mittwoch, 7. März 1990, 15 Uhr, im Kirchgemeindehaus Frutigen.

Verhandlungsgegenstände:

1. Protokoll der letzten Generalversammlung.
2. Entgegennahme des Geschäftsberichtes; Genehmigung der Jahresrechnung und Bilanz sowie Beschlussfassung über die Verwendung des Reingewinnes.
3. Entlastung der Verwaltungsorgane.
4. Verschiedenes.

Der Verwaltungsrat

Zuckerfabrik Frauenfeld AG

Einladung zur 30. ordentlichen Generalversammlung der Zuckerfabrik Frauenfeld AG

Freitag, den 16. März 1990, 11.15 Uhr, im Casino Frauenfeld.

Traktanden:

1. Protokoll der 29. Generalversammlung vom 10. März 1989.
2. Abnahme des Geschäftsberichtes 1988/89.
3. Abnahme der Jahresrechnung 1988/89 und der Bilanz per 30. September 1989 sowie des Berichtes der Kontrollstelle.
4. Entlastung der Verwaltung.
5. Beschlussfassung über die Verwendung des Geschäftsgewinnes gemäss Vorschlag des Verwaltungsrates.
6. Wahl des Verwaltungsrates von der Generalversammlung 1990 bis zur Generalversammlung 1993.
7. Wahl der Kontrollstelle für das Geschäftsjahr 1989/90.
8. Orientierung über die Kampagne 1989.
9. Verschiedenes.

Die Namenaktionäre erhalten die Zutrittskarte und den Geschäftsbericht direkt durch die Zuckerfabrik Frauenfeld AG zugestellt.

Jeder Namenaktionär kann sich an der Generalversammlung nur durch einen anderen Namenaktionär, der sich durch schriftliche Vollmacht ausweist, vertreten lassen. Die Vollmachten müssen auf der Rückseite rechtsgültig unterzeichnet sein. Das Stimmrecht des Bevollmächtigten richtet sich nach der Gesamtzahl der von ihm vertretenen fremden und eigenen Aktien.

Die Inhaberaktionäre müssen die Zutrittskarte bis spätestens 2 Tage vor der Generalversammlung bei den Kantonalbanken beziehen, gegen Vorweisung beziehungsweise Einsendung der Aktientitel. Der Zutritt zur Generalversammlung ist nur möglich gegen Vorweisung der Eintrittskarte. Die Vorlage der Aktientitel genügt nicht (Artikel 10 der Statuten).

Bei der gleichen Stelle kann auch der Geschäftsbericht bezogen oder eingesehen werden.

Frauenfeld, 18. Januar 1990

Zuckerfabrik Frauenfeld AG
Der Verwaltungsrat

Personenaufzug Matte–Plattform AG Bern

95. Generalversammlung der Aktionäre

Mittwoch, 7. März 1990, 17.30 Uhr, Hotel Metropole, 1. Stock, Bern.

Traktanden: die statutarischen.

Geschäfts- und Revisionsbericht liegen von heute an bei der Bank von Ernst & Cie. AG, Marktgasse 63/65, Bern, zur Einsicht der Aktionäre auf, wo auch die Ausweiskarten für die Versammlung gegen Aktienausweis erhältlich sind.

Bern, 23. Februar 1990

Der Verwaltungsrat

Milchgenossenschaft Burg-Altavilla

Aufruf zur Geltendmachung der Mitgliedschaft und des Anteilscheinbesitzes

Aufgrund fehlender Unterlagen verfügt die Genossenschaft zurzeit weder über eine vollständige Mitgliederliste noch über ein Verzeichnis der Anteilscheinbesitzer.

Hiermit werden alle Genossenschafter, im Falle eines Anteilscheinbesitzes auch alle übrigen Personen, aufgerufen, ihre Mitgliedschaft sowie den Besitz von Anteilscheinen innert 3 Monaten nach Erscheinen dieses Aufrufes beim Präsidenten, Herrn Werner Schick, Oberburg 80, 3280 Murten, schriftlich und mit ausreichendem Beweismittel geltend zu machen.

Nach Ablauf dieser Frist werden alle nicht geltend gemachten Mitgliedschaften und Anteilscheine als aufgelöst oder ungültig erklärt.

Murten, 2. Februar 1990

Milchgenossenschaft Burg-Altavilla
Der Vorstand

Dividendenzahlung

Die ordentliche Generalversammlung der Aktionäre vom 14. Februar 1990 hat für das Geschäftsjahr 1988/89 folgende Dividendenzahlung beschlossen:

	Namenaktie	Inhaberaktie	PS
Dividende brutto	Fr. 16.—	Fr. 40.—	Fr. 8.—
abzüglich 35% Verrechnungssteuer	Fr. 5.60	Fr. 14.—	Fr. 2.80
Dividende netto	Fr. 10.40	Fr. 26.—	Fr. 5.20

Für die neuen couponslosen Namenzertifikate erhalten Sie von Ihrer Depotbank eine Dividendengutschrift. Bewahren Sie indessen das neue couponslose Namenzertifikat bei sich oder in einem Banksafe auf, so erhalten Sie von uns eine Dividendenanweisung, die Sie bei unseren Zahlstellen einlösen können.

Die Auszahlung erfolgt ab 15. Februar 1990 spesenfrei gegen Abgabe der Coupons Nr. 19 für Inhaberaktien sowie Coupons Nr. 4 für Partizipationsscheine bei den nachstehenden Stellen:

- Kassa Calanda Bräu Chur
- Graubündner Kantonalbank
- Schweizerische Kreditanstalt
- Schweizerische Bankgesellschaft
- Schweizerischer Bankverein
- Schweizerische Volksbank
- Bank Leu AG, Zürich

Der Verwaltungsrat

Calanda Bräu, 7001 Chur, Telefon 081 22 11 74

Genossenschaft Schwimmbad Wiesendangen

Die ausserordentliche Generalversammlung vom 15. November 1989 hat die Auflösung der Genossenschaft und die Übernahme durch die Politische Gemeinde Wiesendangen beschlossen. Die Eigentümer können ihre Anteilscheine vom 1. März bis 31. Mai 1990 bei der Sparkasse Wiesendangen zurückgeben. Der Nominalwert der Anteilscheine wird zurückerstattet.

Wiesendangen, 20. Februar 1990

Genossenschaft Schwimmbad Wiesendangen

Wer nicht inseriert . . .
wird vergessen!

Société Immobilière de Copet SA, Vevey

L'assemblée générale ordinaire

est convoquée pour le mardi 6 mars 1990, à 11 h., à l'étude des notaires Marius Décombaz et Daniel Bornand, rue du Simplon 40, à Vevey.

Ordre du jour:

1. Rapports du conseil d'administration et des contrôleurs des comptes sur l'exercice 1989.
2. Votations sur les comptes et rapports.
3. Nominations statutaires.
4. Divers.

Les comptes et rapports sont à la disposition de Messieurs les actionnaires à l'étude des notaires Marius Décombaz et Daniel Bornand et à l'Union de Banques Suisses, à Vevey.

Cet établissement délivrera les cartes d'admission à l'assemblée générale jusqu'au 5 mars 1990, à midi, sur justification de la propriété des titres.

Le conseil d'administration

SI Ambassadeurs Crans SA

Les actionnaires de la SI Ambassadeurs Crans SA sont convoqués à

l'assemblée générale ordinaire

le mercredi 14 mars 1990, à 9 h., au Restaurant La Réserve, immeuble Plaza, à Crans, avec

l'ordre du jour statutaire.

Les comptes sont à la disposition des actionnaires au bureau du soussigné, rue Rilke 4, à Sierre, tél. 027 55 88 33.

Pour le conseil d'administration:
René-Pierre Antille

SI La Résidence Crans SA

Les actionnaires de la SI La Résidence Crans SA sont convoqués à

l'assemblée générale ordinaire

le mardi 20 mars 1990, à 9 h., au Restaurant La Réserve, immeuble Plaza, à Crans, avec

l'ordre du jour statutaire.

Les comptes sont à la disposition des actionnaires au bureau du soussigné, rue Rilke 4, à Sierre, tél. 027 55 88 33.

Pour le conseil d'administration:
René-Pierre Antille

SI Flaminia Crans SA

Les actionnaires de la SI Flaminia Crans SA sont convoqués à

l'assemblée générale ordinaire

le mardi 20 mars 1990, à 14 h., au Restaurant La Réserve, immeuble Plaza, à Crans, avec

l'ordre du jour statutaire.

Les comptes sont à la disposition des actionnaires au bureau du soussigné, rue Rilke 4, à Sierre, tél. 027 55 88 33.

Pour le conseil d'administration:
René-Pierre Antille

SI Rialto B Crans SA

Les actionnaires de la SI Rialto B Crans SA sont convoqués à

l'assemblée générale ordinaire

le mercredi 21 mars 1990, à 9 h., au Restaurant La Réserve, immeuble Plaza, à Crans, avec

l'ordre du jour statutaire.

Les comptes sont à la disposition des actionnaires au bureau du soussigné, rue Rilke 4, à Sierre, tél. 027 55 88 33.

Pour le conseil d'administration:
René-Pierre Antille

SI Richemont B Crans SA

Les actionnaires de la SI Richemont B Crans SA sont convoqués à

l'assemblée générale ordinaire

le mercredi 21 mars 1990, à 10 h. 30, au Restaurant La Réserve, immeuble Plaza, à Crans, avec

l'ordre du jour statutaire.

Les comptes sont à la disposition des actionnaires au bureau du soussigné, rue Rilke 4, à Sierre, tél. 027 55 88 33.

Pour le conseil d'administration:
René-Pierre Antille

SI Piscine Lido Crans SA

Les actionnaires de la SI Piscine Lido Crans SA sont convoqués à

l'assemblée générale ordinaire

le mercredi 21 mars 1990, à 14 h., au Restaurant La Réserve, immeuble Plaza, à Crans, avec

l'ordre du jour statutaire.

Les comptes sont à la disposition des actionnaires au bureau du soussigné, rue Rilke 4, à Sierre, tél. 027 55 88 33.

Pour le conseil d'administration:
René-Pierre Antille

CORNÈR BANCA
Lugano

Assemblea generale ordinaria degli azionisti

indetta per lunedì 23 marzo 1990 alle ore 11,30 presso la sede sociale in Lugano, Via Canova 16.

ORDINE DEL GIORNO

1 — Rapporto del Consiglio di amministrazione sull'esercizio sociale chiuso al 31 dicembre 1989.

2 — Rapporto dell'Ufficio di revisione.

3 — Deliberazioni su:
a) rapporto di gestione, bilancio e conto perdite e profitti dell'esercizio 1989,
b) scarico agli organi sociali,
c) destinazione dell'utile.

4 — Nomina dell'Ufficio di revisione per l'esercizio 1990,

5 — Eventuali.

Il bilancio e il conto economico chiusi al 31 dicembre 1989, il rapporto dell'Ufficio di revisione, il rapporto di gestione e le proposte concernenti la destinazione dell'utile netto, saranno a disposizione dei signori Azionisti presso la sede sociale e le succursali di Locarno e Losanna a partire dal 12 marzo 1990.

Possono partecipare all'assemblea i signori Azionisti iscritti nel libro delle azioni alla data del presente avviso di convocazione, o che hanno depositato le proprie azioni al portatore presso le casse sociali o presso la Banca Leu S.A., Zurigo, entro il 19 marzo 1990 ritirando il relativo certificato d'ammissione.

Per il Consiglio di amministrazione
il Presidente: Dr. V. Cornaro

Lugano, 23 febbraio 1990

Ciogga SA, Lugano

L'assemblea generale straordinaria degli azionisti

è convocata per il giorno 12 marzo 1990, alle ore 10, presso la Fardafid SA, via G. B. Pioda 8, Lugano, con il seguente

Ordine del giorno:
1. Dimissioni dell'amministratore unico.
2. Nomine statutarie.
3. Eventuali.

L'amministratore

Markenverletzungen nicht lange dulden!
Sonst verwirken Sie Ihr Klagerecht

PPS®

PPS Polyvalent Patent Service AG
5400 Baden Tel. 056 22 88 12

Der SHAB-Leserkreis ist kaufkräftig

Nutzen Sie diese Kaufkraft –

Inserieren Sie!

Suchinserat

In den Nachlässen der nachstehend aufgeführten Personen:

1. **Michael Mühlfellner-Rupf**
geb. 23. August 1890, gest. 9. Oktober 1975, wohnhaft gewesen Aubrigstrasse 12, 8802 Kilchberg,
2. **Eugenie Rosine** (genannt Rösli) **Mühlfellner-Rupf**
geb. 17. Dezember 1902, gest. 6. Februar 1987, wohnhaft gewesen Aubrigstrasse 12, 8802 Kilchberg,

sind eindeutige Anhaltspunkte dafür vorhanden, dass bei einer oder bei mehreren Banken Depots und/oder Konti der Verstorbenen bestehen, über die sich unter den Nachlasspapieren keinerlei Aufzeichnungen vorfinden.

Als Beauftragter der gesetzlichen Erben im Nachlass von Michael Mühlfellner-Rupf und als Testamentsvollstrecker im Nachlass von Eugenie Rosine Mühlfellner-Rupf bitte ich alle Institute und Privatpersonen, die allenfalls von solchen Guthaben Kenntnis haben, sich beim unterzeichneten Testamentsvollstrecker zu melden und ihm gegen Vorlage der Erbscheine, der Vollmachten und des Willensvollstreckerzeugnisses Auskunft zu erteilen.

Zürich, 12. Februar 1990

Dr. Kurt Naegeli
Rechtsanwalt
Stockerstrasse 38
8002 Zürich

Novelan *Buchserstr. 31, 8108 Dällikon ZH, Tel. 01/844 29 19*

Klimatechnik
Haustechnik

Construta

Inserate erschliessen den Markt

Nichtigerklärung

Das **Sparheft Nr. 42 0.089.377.03** der Ersparniskasse Biel wird vermisst.

Der allfällige Inhaber dieses Sparheftes wird hiermit aufgefordert, dasselbe innert 30 Tagen, unter Nachweis seiner Rechte, bei der Ersparniskasse Biel vorzuweisen. Andernfalls wird der Gläubiger die Urkunde im Sinne von Art. 90 OR als kraftlos erklären.

Biel, 19. Februar 1990

Ersparniskasse Biel