Zeitschrift: Schweizerisches Handelsamtsblatt = Feuille officielle suisse du commerce = Foglio ufficiale svizzero di commercio

Herausgeber: Staatssekretariat für Wirtschaft

Band: 108 (1990)

Heft: 213

Heft

Nutzungsbedingungen

Die ETH-Bibliothek ist die Anbieterin der digitalisierten Zeitschriften auf E-Periodica. Sie besitzt keine Urheberrechte an den Zeitschriften und ist nicht verantwortlich für deren Inhalte. Die Rechte liegen in der Regel bei den Herausgebern beziehungsweise den externen Rechteinhabern. Das Veröffentlichen von Bildern in Print- und Online-Publikationen sowie auf Social Media-Kanälen oder Webseiten ist nur mit vorheriger Genehmigung der Rechteinhaber erlaubt. Mehr erfahren

Conditions d'utilisation

L'ETH Library est le fournisseur des revues numérisées. Elle ne détient aucun droit d'auteur sur les revues et n'est pas responsable de leur contenu. En règle générale, les droits sont détenus par les éditeurs ou les détenteurs de droits externes. La reproduction d'images dans des publications imprimées ou en ligne ainsi que sur des canaux de médias sociaux ou des sites web n'est autorisée qu'avec l'accord préalable des détenteurs des droits. En savoir plus

Terms of use

The ETH Library is the provider of the digitised journals. It does not own any copyrights to the journals and is not responsible for their content. The rights usually lie with the publishers or the external rights holders. Publishing images in print and online publications, as well as on social media channels or websites, is only permitted with the prior consent of the rights holders. Find out more

Download PDF: 04.08.2025

ETH-Bibliothek Zürich, E-Periodica, https://www.e-periodica.ch

1. 11. 1990 No 213 – 4339

Schweizerisches Handelsamtsblatt
Feuille officielle suisse du commerce
Foglio ufficiale svizzero di commercio

Bern, 108. Jahrgang
Donnerstag
1. November 1990

Verlag und Redaktion: Effingerstrasse 3, Postfach, 3001 Bern ✆ 031 61 22 21.
Abonnementspreise: Fr. 81.– jährlich; Fr. 48.– halbj.; Ausland Fr. 106.– jährlich.
Inseratenannahme: Publicitas, 3001 Bern ✆ 031 65 11 11, pro mm 73 Rp.
Erscheint täglich, ausgenommen an Samstagen, Sonn- und Feiertagen

Edition et rédaction: Effingerstrasse 3, case postale, 3001 Berne ✆ 031 61 22 21.
Prix de l'abonnement: fr. 81.– par an; fr. 48.– par 6 mois; étranger fr. 106.– par an.
Régie des annonces: Publicitas, 3001 Berne ✆ 031 65 11 11, le mm 73 cts.
Paraît tous les jours, les samedis, dimanches et jours de fêtes exceptés

Berne, 108e année
Jeudi
1er novembre 1990

AMTLICHER TEIL – PARTIE OFFICIELLE – PARTE UFFICIALE

Handelsregister
Registre du commerce
Registro di commercio

Zürich – Zurich – Zurigo

Anmerkung:
Bei Personalangaben wird aus technischen Gründen der Familienname dem bzw. den Vornamen vorangestellt.

Berichtigungen
Mercedes-Benz Credit AG, in Zürich 2 (SHAB Nr. 202 vom 17. 10. 1990, S. 4124). Die Prokura von Elsener (nicht Elsner) Jean-Pierre ist erloschen.

Gipser- und Malergenossenschaft Zürich, in Zürich 9 (SHAB Nr. 178 vom 13. 9. 1990, S. 3678). Mauerhofer Hans-Rudolf führt nicht Kollektivunterschrift zu zweien; sondern er ist Mitglied des Verwaltungsrates ohne Zeichnungsbefugnis.

Isler medizinische Laboratorien AG, in Zürich 8 (SHAB Nr. 178 vom 13. 9. 1990, S. 3679). Die Firma lautet richtig: **Analytica Medizinische Laboratorien AG.**

Walter Kappeler Immobilien AG, in Wangen-Brüttisellen (SHAB Nr. 147 vom 1. 8. 1990, S. 3081). Das vorletzte Zitat lautet richtig: SHAB Nr. 122 vom 27. 6. 1990, S. 2566 (nicht: SHAB Nr. 122 vom 27. 6. 1989, S. 2566).

Nachtrag
Spann – Stahl AG, in Hinwil (SHAB Nr. 143 vom 26. 7. 1990, S. 2998). Es ist nachzutragen, dass die 2000 Namenaktien zu Fr. 100 in 200 Namenaktien zu Fr. 1000 zusammengelegt worden sind.

22. Oktober 1990
Kronen Gastro AG (Kronen Gastro SA) (Kronen Gastro Ltd), in Zürich, Augustinergasse 3, Zürich 1, Aktiengesellschaft (Neueintragung). Statutendatum: 28. 9. 1990. Zweck: Betrieb eines Gastgewerbes sowie branchenverwandte Tätigkeiten; kann Grundstücke erwerben, verwalten und veräussern sowie sich an andern Unternehmen beteiligen. Grundkapital: Fr. 100 000, voll liberiert, 100 Namenaktien zu Fr. 1000. Publikationsorgan: SHAB. Verwaltungsrat von 1 oder mehreren Mitgliedern: Sollberger Martin, von Wynigen, in Ennetbaden, Präsident, ohne Zeichnungsberechtigung; Mosbacher Josef, österreichischer Staatsangehöriger, in Zürich, Delegierter, mit Einzelunterschrift, und Zingg Hans Jörg, von Leimbach TG, in Regensberg, Mitglied, ohne Zeichnungsberechtigung.

22. Oktober 1990
Alba Küchen AG, bisher in Gossau ZH (SHAB Nr. 80 vom 8. 4. 1988, S. 1366). Statuten am 18. 10. 1990 geändert. Neuer Sitz: Wetzikon. Adresse: Buchgrindelstrasse 11a. Arnold Adrian ist aus dem VR (Verwaltungsrat) ausgeschieden; Unterschrift erloschen. Neue Mitglieder des VR mit Einzelunterschrift: Krull Wolfgang, von Wetzikon ZH, in Dübendorf, Präsident; Müller Anita, von Kaltenbach, in Winterthur, und D'Angelo Paolo, italienischer Staatsangehöriger, in Wetzikon ZH. Neu führt Einzelunterschrift: Di Nardo Mauro, italienischer Staatsangehöriger, in Winterthur.

22. Oktober 1990
Rehder & Partner AG, in Zürich, Wyssgasse 2, Zürich 4, Aktiengesellschaft (Neueintragung). Statutendatum: 2. 10. 1990. Zweck: Durchführung und Vermittlung von Handels- und Finanzgeschäften aller Art, insbesondere auf dem Gebiet der treuhänderischen Vermögensverwaltung; Durchführung von Factoring-Finanzierungen; Handel mit Futures und Optionen sowie Verwaltung von Firmenbeteiligungen; kann Grundstücke erwerben und veräussern. Grundkapital: Fr. 100 000, voll liberiert, 100 Namenaktien zu Fr. 1000. Publikationsorgan: SHAB. Verwaltungsrat von 1 oder mehreren Mitgliedern: Guldener Robert, von und in Zürich, ist einziges Mitglied, mit Einzelunterschrift. Weiter zeichnet: Rehder Alain-Fredéric, von Basel, in Horgen, mit Kollektivunterschrift zu zweien.

22. Oktober 1990
Aafag AG, in Kleinandelfingen, Fabrikation usw. von gedruckten Schaltungen usw. (SHAB Nr. 157 vom 9. 7. 1984, S. 2457). Statuten am 27. 9. 1990 geändert. Verwaltung: neu 1 oder mehrere Mitglieder.

22. Oktober 1990
Transorga AG, in Zürich 3, Gründung und Verwaltung von Niederlassungen oder Tochtergesellschaften ausländischer Unternehmen usw. (SHAB Nr. 201 vom 16. 10. 1989, S. 4190). Das Grundkapital von Fr. 50 000 ist nun voll liberiert.

22. Oktober 1990
Hoogstraal Holding AG, in Hombrechtikon (SHAB Nr. 233 vom 5. 10. 1977, S. 3193). Diese Gesellschaft übernimmt auf dem Wege der Fusion die «Bachtel AG Immobilien», in Zürich 7; die «Hoogstraal Aktiengesellschaft», in Hombrechtikon; die «Hogi-Santé AG», in Hombrechtikon, und die «Hogi-Metallbau AG», in Hombrechtikon. Aktiven und Passiven der Bachtel AG Immobilien, der Hoogstraal Aktiengesellschaft, der Hogi-Santé AG und der Hogi-Metallbau AG gehen gemäss Fusionsverträgen vom 26. 6. 1990 und Fusionsbilanzen per 31. 12. 1989 im Sinne von Art. 748 OR auf die Hoogstraal Holding AG über, die bereits sämtliche Aktien der übernommenen Gesellschaften besitzt. Dabei erlöschen die Aktien der übertragenden Gesellschaften und das Grundkapital der übernehmenden Gesellschaft bleibt unverändert. Statuten am 26. 6. 1990 geändert. Neue Firma: **Hoogstraal AG (Hoogstraal SA) (Hoogstraal Ltd).** Neuer Zweck: Fabrikation und Vertrieb von Ladeneinrichtungen sowie deren Planung, Organisation und Durchführung; kann sich ferner an anderen Unternehmen beteiligen oder solche finanzieren, Liegenschaften erwerben und veräussern. Neue Zeichnungsberechtigte: Schmeh Alexius, von St. Gallen und Hedingen, in Hedingen, Direktor, mit Kollektivunterschrift zu zweien; Keller Hans, von Winterthur, in Hombrechtikon, mit Kollektivprokura zu zweien; Keller Irene, von Winterthur, in Hombrechtikon, mit Kollektivprokura zu zweien; Stankowski Engelbert, von und in Rüti ZH, mit Kollektivprokura zu zweien; Scherer Jakob, von Hombrechtikon und Flühli, in Richterswil, mit Kollektivprokura zu zweien; Kamm Walter, von Obstalden, in Frauenfeld, mit Kollektivprokura zu zweien, und Simioni Renato, italienischer Staatsangehöriger, in Zürich, mit Kollektivprokura zu zweien.

22. Oktober 1990
Bachtel AG Immobilien, in Zürich 7 (SHAB Nr. 145 vom 28. 7. 1989, S. 3153). Die Generalversammlung vom 26. 6. 1990 hat die Fusion mit der Hoogstraal Holding AG (neu: Hoogstraal AG), in Hombrechtikon, beschlossen. Aktiven und Passiven der Bachtel AG Immobilien gehen gemäss Fusionsvertrag vom 26. 6. 1990 im Sinne von Art. 748 OR auf die Hoogstraal Holding AG (neu: Hoogstraal AG) über. Die Bachtel AG Immobilien ist aufgelöst.

22. Oktober 1990
Hogi-Santé AG, in Hombrechtikon, Herstellung und Vertrieb von klimatisierten Vitrinen für Gewerbe und Handel (SHAB Nr. 123 vom 28. 6. 1990, S. 2581). Die Generalversammlung vom 26. 6. 1990 hat die Fusion mit der Hoogstraal Holding AG (neu: Hoogstraal AG), in Hombrechtikon, beschlossen. Aktiven und Passiven von der Hogi-Santé AG gehen gemäss Fusionsvertrag vom 26. 6. 1990 im Sinne von Art. 748 OR auf die Hoogstraal Holding AG (neu: Hoogstraal AG) über. Die Hogi-Santé AG ist aufgelöst.

22. Oktober 1990
Hoogstraal Aktiengesellschaft, in Hombrechtikon (SHAB Nr. 8 vom 12. 1. 1989, S. 134). Die Generalversammlung vom 26. 6. 1990 hat die Fusion mit der Hoogstraal Holding AG (neu: Hoogstraal AG), in Hombrechtikon, beschlossen. Aktiven und Passiven der Hoogstraal Aktiengesellschaft gehen gemäss Fusionsvertrag vom 26. 6. 1990 im Sinne von Art. 748 OR auf die Hoogstraal Holding AG (neu: Hoogstraal AG) über. Die Hoogstraal Aktiengesellschaft ist aufgelöst.

22. Oktober 1990
Hogi-Metallbau AG, in Hombrechtikon, Planung, Projektierung und Ausführung von Metall- und Glasarbeiten (SHAB Nr. 20 vom 30. 1. 1989, S. 382). Die Generalversammlung vom 26. 6. 1990 hat die Fusion mit der Hoogstraal Holding AG (neu: Hoogstraal AG), in Hombrechtikon, beschlossen. Aktiven und Passiven der Hogi-Metallbau AG gehen gemäss Fusionsvertrag vom 26. 6. 1990 im Sinne von Art. 748 OR auf die Hoogstraal Holding AG (neu: Hoogstraal AG) über. Die Hogi-Metallbau AG ist aufgelöst.

22. Oktober 1990
Bernina Steuerberatung AG, in Zürich 11 (SHAB Nr. 262 vom 9. 11. 1988, S. 4547). Bösch Hans-Rudolf ist aus dem VR (Verwaltungsrat) ausgeschieden; Unterschrift erloschen. Neues einziges Mitglied des VR: Martin Claudia, von Winterthur, in Neftenbach, mit Einzelunterschrift.

22. Oktober 1990
E. Martin, Seebach-Treuhand AG, in Zürich 11 (SHAB Nr. 180 vom 15. 9. 1989, S. 3811). Martin Edgar ist infolge Todes aus dem Verwaltungsrat ausgeschieden; Unterschrift erloschen.

22. Oktober 1990
Bernina Treuhand AG, in Zürich 11 (SHAB Nr. 69 vom 25. 3. 1987, S. 1156). Martin Edgar ist infolge Todes aus dem VR (Verwaltungsrat) ausgeschieden; Unterschrift erloschen. Neues einziges Mitglied des VR mit Einzelunterschrift: Martin Claudia; Prokura erloschen.

22. Oktober 1990
Burckhardt-Treuhand und Revisions AG, in Zürich 2 (SHAB Nr. 163 vom 23. 8. 1989, S. 3505). Die Unterschriften von Suhner Reinhard und Dr. Düggelin Hans sowie die Prokuren von Hensler Bruno und Zimmerli Esther sind erloschen. Neue Zeichnungsberechtigte: Simmen Andreas, von Erlach, in Zürich, Direktor, mit Kollektivunterschrift zu zweien; Hanselmann Monika, von Wartau, in Adliswil, mit Kollektivprokura zu zweien, und Kleeb Roland, von Eriswil, in Weinfelden, mit Kollektivprokura zu zweien.

22. Oktober 1990
Bankinstitut Zürich, in Zürich 1, Aktiengesellschaft (SHAB Nr. 154 vom 10. 8. 1990, S. 3218). Neuer Zeichnungsberechtigter: Dr. Edelmann Pierre, von Ebnat-Kappel, in Küsnacht ZH, Direktor, mit Kollektivunterschrift zu zweien.

22. Oktober 1990
Noblestar Treuhand & Beteiligungs AG, in Zürich 4 (SHAB Nr. 184 vom 21. 9. 1990, S. 3791). Schleuniger Daniel ist aus dem Verwaltungsrat ausgeschieden; seine Unterschrift ist erloschen.

22. Oktober 1990
IPS Individuelle Personal Service AG Zürich, in Zürich 1 (SHAB Nr. 87 vom 7. 5. 1990, S. 1785). Lange Wolfgang, Mitglied des Verwaltungsrates, wohnt nun in Altendorf. Neue Adresse: Löwenstrasse 17, Zürich 1.

22. Oktober 1990
F. Bender AG, in Zürich 2, Handel mit Eisenwaren aller Art usw. (SHAB Nr. 130 vom 9. 7. 1990, S. 2722). Die Prokuren von Bamert Albert und Moser Hans sind erloschen.

22. Oktober 1990
IBV Software Projekt AG, in Birmensdorf (SHAB Nr. 281 vom 1. 12. 1988, S. 4883). Neues Mitglied des VR (Verwaltungsrates): Bützer Jürg, von Seeberg, in Oberrohrdorf, mit Einzelunterschrift. Buffon Franz, Mitglied des VR, wohnt nun in Islikon.

22. Oktober 1990
Alco-Haustechnik AG, in Zürich 2, Ingenieurbüro für die Beratung und Planung von Sanitäranlagen usw. (SHAB Nr. 112 vom 17. 5. 1988, S. 2016). Neue Adresse: Siewerdtstrasse 95, Zürich 11.

22. Oktober 1990
Jenni AG Glattbrugg, in Opfikon, Fabrikation von und Handel mit elektrotechnischen Spezialartikeln (SHAB Nr. 65 vom 19. 3. 1979, S. 858). Jenni Paul und Jenni geb. Steiner Gertrud, diese infolge Todes, sind aus dem VR (Verwaltungsrat) ausgeschieden; ihre Unterschriften sind erloschen. Spichtig Johann, nun einziges Mitglied des VR, führt neu Einzelunterschrift.

22. Oktober 1990
Think Transvertas Integrierte Kommunikation AG, in Zürich 8, Betrieb einer Kommunikationsagentur usw. (SHAB Nr. 201 vom 16. 10. 1989, S. 4189). Adresse der Gesellschaft: Forchstrasse 45, Zürich 7.

22. Oktober 1990
Schweizerische Bankgesellschaft (SBG), in Zürich 1, Aktiengesellschaft (SHAB Nr. 201 vom 16. 10. 1990, S. 4107). Neu hat Kollektivprokura zu zweien, beschränkt auf den Geschäftskreis des Hauptsitzes: Gschwend Marcus, von Altstätten, in Birmensdorf.

Anfragen
betreffend Registerpublikationen sind
an das zuständige kantonale Handelsregisteramt zu richten.

Inhalt – Sommaire – Sommario

AMTLICHER TEIL – PARTIE OFFICIELLE – PARTE UFFICIALE

4339 Handelsregister – Registre du commerce – Registro di commercio
Kantone – Cantons – Cantoni
Zürich, Bern, Luzern, Schwyz, Nidwalden, Zug, Fribourg, Solothurn, Basel-Stadt, Basel-Landschaft, Schaffhausen, St. Gallen, Graubünden, Aargau, Thurgau, Ticino, Vaud, Valais, Neuchâtel, Genève, Jura.

4349 Abhanden gekommene Wertpapiere – Titres disparus – Titoli smarriti

4350 Andere gesetzliche Publikationen – Autres publications légales – Altre pubblicazioni legali
Anlagefondsreglement: Änderung der Vertragsbedingungen.
Genehmigung der Änderung eines Anlagefondsreglementes.
Geschäftseröffnungsverbot.
Öffentliches Inventar – Rechnungsruf.
Aufforderung gemäss Art. 89 HRegV – Sommation selon l'art. 89 ORC.
Schuldenruf infolge Fusion.
Liquidations-Schuldenruf – Liquidation et appel aux créanciers – Scioglimento di società e diffida ai creditori.
Herabsetzung des Grundkapitals und Aufforderung an die Gläubiger.

4352 Marken – Marques – Marchi
Geistiges Eigentum – Propriété intellectuelle – Proprietà intellettuale
378776–378810

4354 Bilanzen – Bilans – Bilanci

MITTEILUNGEN – COMMUNICATIONS – COMUNICAZIONI

4357 Internationale abgekürzte Sachbezeichnungen für Arzneistoffe.
Dénominations communes internationales des substances médicamenteuses.
Denominazioni comuni internazionali delle sostanze medicamentose.
Kurzarbeit: Im September lokales Wiederauftreten.
Réduction de l'horaire de travail: Réappartition locale du chômage partiel en septembre.

INSERATE – ANNONCES – ANNUNCI

22. Oktober 1990
Jos. Berchtold AG, in Zürich 10, Herstellung von Schreinerarbeiten usw. (SHAB Nr. 176 vom 11. 9. 1990, S. 3646). Neuer Zeichnungsberechtigter: Meier Felix, von Obersiggenthal, in Wettingen, mit Kollektivprokura zu zweien.

22. Oktober 1990
Diethelm AG Büro-Organisation, in Wetzikon (SHAB Nr. 102 vom 30. 5. 1989, S. 2217). Kuhn Marcel ist aus dem VR (Verwaltungsrat) ausgeschieden; Unterschrift erloschen. Ferner ist Babe Wolfgang aus dem VR ausgeschieden; er hat jedoch weiterhin Kollektivprokura zu zweien. Neuer Zeichnungsberechtigter: Roth Heinz, von Zürich, in St. Gallenkappel, mit Kollektivprokura zu zweien.

22. Oktober 1990
Albis Bau und Verwaltungs AG, in Zürich 6 (SHAB Nr. 187 vom 26. 9. 1990, S. 3845). Die Prokura von Vetsch Florian ist erloschen.

22. Oktober 1990
HTC High Tech Consulting AG, in Unterengstringen, Import und Export von hochtechnischen elektronischen Produkten usw. (SHAB Nr. 56 vom 8. 3. 1988, S. 913). Statuten am 20. 9. 1990 geändert. Durch Ausgabe von 50 neuen Inhaberaktien zu Fr. 1000 ist das Grundkapital von Fr. 50 000 auf Fr. 100 000, zerlegt in 100 Inhaberaktien zu Fr. 1000, erhöht worden. Der Erhöhungsbetrag ist durch Verrechnung liberiert worden. Das Grundkapital ist voll liberiert. Moresi Livio ist aus dem VR (Verwaltungsrat) ausgeschieden; seine Unterschrift ist erloschen. Neues Mitglied des VR: Fuchs Berta, von Gebenstorf, in Bremgarten AG, Mitglied mit Kollektivunterschrift zu zweien.

22. Oktober 1990
Toyo Jozo AG, Zürich, in Zürich 7, Import und Vertrieb pharmazeutischer Produkte, insbesondere solcher der Toyo Jozo Co Ltd, Japan, in Europa, sowie pharmazeutische Forschung und Entwicklung usw. (SHAB Nr. 130 vom 8. 6. 1988, S. 2355). Statuten am 17. 9. 1990 geändert. Das Grundkapital von Fr. 500 000 ist nun voll liberiert. Die Nachliberierung von Fr. 400 000 ist durch Verrechnung erfolgt.

22. Oktober 1990
Bank of Tokyo (Schweiz) AG, in Zürich 1 (SHAB Nr. 104 vom 31. 5. 1990, S. 2182). Neuer Zeichnungsberechtigter: McAllister Stephen J., Bürger der USA, in Chêne-Bougeries, mit Kollektivprokura zu zweien.

22. Oktober 1990
Matolux AG, bisher in Dübendorf (SHAB Nr. 293 vom 15. 12. 1983, S. 4281). Statuten am 11. 10. 1990 geändert. Neuer Sitz: Elgg. Adresse: Bergstrasse 22. Neue Zweckumschreibung: Fabrikation von Autozubehör sowie Handel mit Waren aller Art, insbesondere für Industrie und Autogewerbe; kann Liegenschaften erwerben, belasten oder veräussern und sich an anderen Unternehmungen beteiligen und betätigen. Brunner Werner ist nicht mehr Präsident des VR (Verwaltungsrates), bleibt jedoch Mitglied desselben; seine Unterschrift ist erloschen. Neues Mitglied des VR: Greub Gottfried, von Lotzwil, in Elgg, Präsident mit Einzelunterschrift. Neuer Zeichnungsberechtigter: Greub Michael, von Lotzwil, in Winterthur, Geschäftsführer, mit Einzelunterschrift.

22. Oktober 1990
Gilbert Miro Fashion E. Kegele & Co, in Horgen, Kommanditgesellschaft, Handel mit Uhren, Schmuck, Accessoires usw. (SHAB Nr. 26 vom 7. 2. 1990, S. 482). Diese Gesellschaft hat sich aufgelöst. Die Liquidation ist durchgeführt. Die Firma ist erloschen.

22. Oktober 1990
Fiema, Dr. I. Juric & Co, in Dietikon, Kollektivgesellschaft (SHAB Nr. 52 vom 15. 3. 1990, S. 1014). Neuumschreibung der Geschäftsnatur: Übernahme von Marktforschungs- und Marketingaufgaben sowie Import und Export von und Handel mit Waren aller Art; Ausführung von Regiearbeiten, insbesondere Montage von Maschinen; Vermittlung von Temporär- und Dauerstellen.

22. Oktober 1990
S. Wyss Print, in Zürich, Wühre 17, Einzelfirma (Neueintragung). Inhaber: Wyss Simon, von Zürich, in Zürich 1. Auswertung von neuen Erkenntnissen im Kopierwesen; Herstellung und Kontrolle von Filmkopien aller Art.

22. Oktober 1990
Herbert Weiler, Vertriebe, in Schlieren, Waren aller Art (SHAB Nr. 285 vom 6. 12. 1988, S. 4960). Erweiterung der Geschäftsnatur: Anzeigenwerbung.

22. Oktober 1990
Martini Import und Export, in Embrach, Im Feld 23, Einzelfirma (Neueintragung). Inhaber: Martini Prel, jugoslawischer Staatsangehöriger, in Embrach. Einzelunterschrift ist erteilt an: Martini Andrea, von Mosnang, in Embrach. Import und Export verschiedener Güter.

22. Oktober 1990
Agro Architekturbüro Wallisellen, Mathias Schnider, in Wallisellen, Archengässli 5, Einzelfirma (Neueintragung). Inhaber: Schnider Mathias, von Zürich und St. Martin, in Zürich 12. Architekturbüro zur Planung von Landwirtschaftsbetrieben.

22. Oktober 1990
Hans Scherrer-Feurer, in Winterthur, Tabakwaren, Einzelfirma (SHAB Nr. 220 von 1942). Diese Firma wird infolge Geschäftsaufgabe gemäss Art. 68 Abs. 1 HRegV von Amtes wegen gelöscht.

22. Oktober 1990
V. Barbic, in Zürich, Strumpf- und Textilwaren, Einzelfirma (SHAB Nr. 262 von 1952). Diese Firma wird infolge Geschäftsaufgabe gemäss Art. 68 Abs. 1 HRegV von Amtes wegen gelöscht.

22. Oktober 1990
E. Weber, in Zürich, Dünger- und Futtermittelhandel, Einzelfirma (SHAB Nr. 89 vom 18. 4. 1939, S. 801). Diese Firma wird infolge Geschäftsaufgabe gemäss Art. 68 Abs. 1 HRegV von Amtes wegen gelöscht.

22. Oktober 1990
Franz Wehinger, in Winterthur, Gipsergeschäft, Einzelfirma (SHAB Nr. 43 von 1954). Diese Firma wird infolge Geschäftsaufgabe gemäss Art. 68 Abs. 1 HRegV von Amtes wegen gelöscht.

22. Oktober 1990
Emil Spühel's Erben, Inhaberin M. Spühel, in Winterthur, Zigarrenhandlung, Einzelfirma (SHAB Nr. 263 vom 10. 11. 1965, S. 3531). Diese Firma wird infolge Geschäftsaufgabe gemäss Art. 68 Abs. 1 HRegV von Amtes wegen gelöscht.

22. Oktober 1990
Karl Steiner, Dachdecker- und Kaminfegergeschäft, in Winterthur, Einzelfirma (SHAB Nr. 7 von 1949). Diese Firma wird infolge Geschäftsaufgabe gemäss Art. 68 Abs. 1 HRegV von Amtes wegen gelöscht.

22. Oktober 1990
P. Leuenberger, in Zürich, Buchdruckerei, Einzelfirma (SHAB Nr. 101 vom 2. 5. 1955, S. 1150). Diese Firma wird infolge Geschäftsaufgabe gemäss Art. 68 Abs. 1 HRegV von Amtes wegen gelöscht.

22. Oktober 1990
Arnold Baumann-Gehrig, in Zürich, Betrieb des Restaurants Hardbrücke, Einzelfirma (SHAB Nr. 249 von 1958). Diese Firma wird infolge Geschäftsaufgabe gemäss Art. 68 Abs. 1 HRegV von Amtes wegen gelöscht.

22. Oktober 1990
Walter Suter, Papeterie, in Zürich, Einzelfirma (SHAB Nr. 163 von 1946). Diese Firma wird infolge Geschäftsaufgabe gemäss Art. 68 Abs. 1 HRegV von Amtes wegen gelöscht.

22. Oktober 1990
A. Winterhalder, in Zürich, Handel mit Radioapparaten, Einzelfirma (SHAB Nr. 129 von 1957). Diese Firma wird infolge Geschäftsaufgabe gemäss Art. 68 Abs. 1 HRegV von Amtes wegen gelöscht.

22. Oktober 1990
Karl Schupp, in Zürich, Handel mit Radio, Elektro- und Wicklermaterialien, Einzelfirma (SHAB Nr. 230 vom 1. 10. 1952, S. 2415). Diese Firma wird infolge Geschäftsaufgabe gemäss Art. 68 Abs. 1 HRegV von Amtes wegen gelöscht.

22. Oktober 1990
Wolf Roth, in Zürich, Handel mit Edelsteinen, Einzelfirma (SHAB Nr. 111 vom 15. 5. 1961, S. 1382). Diese Firma wird infolge Geschäftsaufgabe gemäss Art. 68 Abs. 1 HRegV von Amtes wegen gelöscht.

22. Oktober 1990
Emil Roderer, in Zürich, Taxameterbetrieb, Einzelfirma (SHAB Nr. 240 von 1953). Diese Firma wird infolge Geschäftsaufgabe gemäss Art. 68 Abs. 1 HRegV von Amtes wegen gelöscht.

22. Oktober 1990
Bernhard Neidhardt, in Zürich, Reparatur und Handel mit Radioapparaten, Einzelfirma (SHAB Nr. 223 von 1958). Diese Firma wird infolge Geschäftsaufgabe gemäss Art. 68 Abs. 1 HRegV von Amtes wegen gelöscht.

22. Oktober 1990
Max E. Mueller, in Winterthur, Fabrikation von Artikeln der chemisch-technischen Branche, Einzelfirma (SHAB Nr. 33 von 1948). Diese Firma wird infolge Geschäftsaufgabe gemäss Art. 68 Abs. 1 HRegV von Amtes wegen gelöscht.

22. Oktober 1990
F. L. Janda, in Zollikon, Kunstverlag, Einzelfirma (SHAB Nr. 54 vom 5. 3. 1948, S. 658). Diese Firma wird infolge Geschäftsaufgabe gemäss Art. 68 Abs. 1 HRegV von Amtes wegen gelöscht.

22. Oktober 1990
E. Fischer, Papierwaren en gros, in Pfäffikon, Einzelfirma (SHAB Nr. 133 vom 11. 6. 1957, S. 1547). Diese Firma wird infolge Geschäftsaufgabe gemäss Art. 68 Abs. 1 HRegV von Amtes wegen gelöscht.

22. Oktober 1990
A. Bernasconi, in Zürich, Fabrikation von Bauteilen für Luftschutzbauten und Garagetore, Einzelfirma (SHAB Nr. 269 von 1962). Diese Firma wird infolge Geschäftsaufgabe gemäss Art. 68 Abs. 1 HRegV von Amtes wegen gelöscht.

22. Oktober 1990
Urs Diggelmann, Di-Net Reinigungen, in Oberengstringen (SHAB Nr. 7 vom 11. 1. 1988, S. 98). Errichtung einer Zweigniederlassung in Flims Dorf, Gemeinde Flims.

22. Oktober 1990
Wemor Warenvertrieb, Walter Moor, in Zürich (SHAB Nr. 264 vom 13. 11. 1987, S. 4425). Die Firma ist infolge Todes des Inhabers und Aufhörens des Geschäftsbetriebes erloschen.

22. Oktober 1990
ANZ Grindlays Bank plc, London, Zweigniederlassung Zürich, in Zürich 3 (SHAB Nr. 185 vom 24. 9. 1990, S. 3810), Aktiengesellschaft mit Hauptsitz in London und erster schweizerischer Zweigniederlassung in Genf. Prokura von Utz René erloschen.

22. Oktober 1990
Mitenandlade Schöfflisdorf, in Schöfflisdorf, Genossenschaft, leistet einen Beitrag zum gerechten Handel und zur Förderung umweltfreundlicher Produkte (SHAB Nr. 89 vom 9. 5. 1990, S. 1840). Neue Adresse: Dorfwiesenstrasse 14.

22. Oktober 1990
Restaurant Spaghetti Factory Corso AG, in Zollikon, Betrieb eines Restaurants usw. (SHAB Nr. 236 vom 4. 12. 1989, S. 4890). Statuten am 27. 9. 1990 geändert. Durch Ausgabe von 1000 neuen Namenaktien zu Fr. 1000 ist das Grundkapital von Fr. 1 000 000 auf Fr. 2 000 000, zerlegt in 2000 Namenaktien zu Fr. 1000, erhöht worden; es ist voll liberiert.

22. Oktober 1990
Park Plaza Hotel AG, in Zürich 8, Hotel-, Restaurations-, Freizeit- und Fitnessbetriebe (SHAB Nr. 194 vom 5. 10. 1990, S. 3976). Die Generalversammlung vom 18. 10. 1990 hat die Fusion mit der Nova-Park Hotel Management AG, in Zürich 2, beschlossen und die Statuten geändert. Aktiven und Passiven der Nova-Park Hotel Management AG gehen gemäss Fusionsbilanz per 30. 6. 1990, wonach die Aktiven Fr. 5 094 547 und die Passiven Fr. 4 664 317 betragen, im Sinne von Art. 748 OR mit einem Aktivenüberschuss von Fr. 430 230 auf die Park Plaza Hotel AG über. Als Gegenwert wurde den Aktionären der Nova-Park Hotel Management AG 400 voll liberierte Namenaktien zu Fr. 1000 der Park Plaza Hotel AG übergeben. Durch Ausgabe von 4950 neuen Namenaktien zu Fr. 1000 ist das Grundkapital von Fr. 50 000 auf Fr. 5 000 000, zerlegt in 5000 Namenaktien zu Fr. 1000, erhöht worden. Von diesem Erhöhungsbetrag wurden Fr. 400 000 entsprechend dem Fusionsvertrag vom 18. 10. 1990 liberiert; das Grundkapital ist voll liberiert.

22. Oktober 1990
Nova-Park Hotel Management AG (Nova-Park Hotel Management SA) (Nova-Park Hotel Management Ltd), in Zürich 4, Hotel-, Restaurations-, Freizeit- und Fitnessbetriebe (SHAB Nr. 59 vom 28. 3. 1989, S. 1222). Die Generalversammlung vom 18. 10. 1990 hat die Fusion mit der Park Plaza Hotel AG, in Zürich 8, beschlossen. Aktiven und Passiven der Nova-Park Hotel Management AG gehen im Sinne von Art. 748 OR auf die Park Plaza Hotel AG über. Die Nova-Park Hotel Management AG ist aufgelöst.

22. Oktober 1990
Vonplan AG, in Zürich, Handel mit Baumaterialien, Bausystemen und Immobilien aller Art (SHAB Nr. 209 vom 26. 10. 1990, S. 4264). Battaglia Jürg ist aus dem Verwaltungsrat ausgeschieden; seine Unterschrift ist erloschen.

22. Oktober 1990
Mark + Trend Marketing GmbH, in Zürich, Konzeption, Realisierung und Verkauf von neuen Werbetechniken (SHAB Nr. 144 vom 27. 7. 1990, S. 3018). Statuten am 16. 10. 1990 geändert. Neue Schreibweise der Firma: **Mark & Trend Marketing GmbH.**

22. Oktober 1990
Thalfeld-Immobilien AG, in Zürich 2 (SHAB Nr. 300 vom 24. 12. 1985, S. 4806). Heldstab Thomas und Riebli Rudolf sind aus dem VR (Verwaltungsrat) ausgeschieden; ihre Unterschriften sind erloschen. Neues einziges Mitglied des VR: Bucheli Peter, von Schwarzenberg, in Hünenberg, mit Einzelunterschrift.

22. Oktober 1990
Price Waterhouse & Co, Inhaber G.E.P. Giffin, J.G. Pittendrigh, R. Weber, in Zürich 1, Kollektivgesellschaft (SHAB Nr. 245 vom 20. 10. 1988, S. 4248). Neuer Wortlaut der Firma: **Price Waterhouse & Co Revisuisse, Inh. Dr. P. Weibel, K. Schmidinger, J.G. Pittendrigh.** Neuumschreibung des Zwecks: Revisionsgesellschaft, insbesondere Prüfung von Jahresrechnungen und anderen Finanzausweisen; Steuer-, Rechts- und Unternehmensberatung sowie Beteiligung an Gesellschaften mit gleichem oder ähnlichem Zweck. Der Gesellschafter Wilson Alexander Grant ist aus der Gesellschaft ausgeschieden. Neue Gesellschafter: Bachmann Hans, von Bottenwil, in Brugg; Dr. Bär Jakob, von Hirzel, in Mettmenstetten; Broger Franz, von Appenzell, in Speicher; Buhlmann Charles, von Genf, in Tannay; Bürgisser Franz, von Luzern, in Basel; Bürki Kurt, von Linden, in Allschwil; Camenzind Alois, von Gersau, in Brunnen; Conne Jean-Blaise, von Chexbres, in Paudex; Della Santa Giorgio, von Lugano, in Ponte Capriasca; Di Marco Pernice Mario, italienischer Staatsangehöriger, in Zürich; Dr. Fleischli Edmund, von Hohenrain, in St. Gallen; Geissbühler Frédéric, von Lauperswil, in Auvernier; Girardet Jean-Pierre, von Prilly, in Le Mont-sur-Lausanne; Dr. Gloor Bruno, von Birrwil, in Kriens; Gloor Martin, von Leutwil, in Lamone; Harlacher Rudolf, von Eglisau und Winterthur, in Andelfingen; Dr. Heldner Gabriel, von Zeneggen, in Kirchlindach; Hohl Hans-Ruedi, von Wolfhalden, in Plan-les-Ouates; Hölzli Alfred, von Altstätten, in Köniz; Kummer Jürg, von Krattigen, in Münsingen; Meyer Georges Alain, von Luzern, in Founex; Ott Herbert, von Winterthur und Weinfelden, in Winterthur; Rau Hans Rudolf, von Zürich, in Kloten; Renggli Urs, von und in Kriens; Sägesser Hansjörg, von Aarwangen, in Münchenbuchsee; Schläpfer Rudolf, von Eggersriet, in Mörschwil; Schmidinger Kurt, von Eggersriet, in Herrliberg; Schott Alfred, von Meinisberg, in Kirchlindach; Sollberger Peter, von Wynigen, in Wohlen bei Bern; Steiner Heinrich, von Fischbach LU, in Köniz; Thiel Hans-Peter, von Zollikon, in Widen; Dr. Weibel Peter, von Zürich und Jonschwil, in Zürich, Wey Hans, von Schenkon, in St. Gallen, und Zeier Peter, von Aesch LU, in Worb.

23. Oktober 1990
Südbuch Vertrieb AG, in Zürich, Löwenstrasse 19, Zürich 1, c/o Bibliographisches Institut & F.A. Brockhaus AG, Aktiengesellschaft (Neueintragung). Statutendatum: 5. 10. 1990. Zweck: Finanzierung und Abwicklung von Aufträgen des vertreibenden Buchhandels; kann Beteiligungen erwerben. Grundkapital. Fr. 50 000, voll liberiert, 50 Namenaktien zu Fr. 1000. Publikationsorgan: SHAB. Verwaltungsrat von 1 oder mehreren Mitgliedern: Zehnder Rudolf, von Küsnacht ZH und Einsiedeln, in Küsnacht ZH, ist einziges Mitglied, mit Einzelunterschrift.

23. Oktober 1990
Spandex AG, in Rümlang, Oberglatterstrasse 13. Aktiengesellschaft (Neueintragung). Statutendatum: 19. 10. 1990. Zweck: Handel und Vertrieb von selbstklebenden Folien, computergesteuerten Plottern zum Schneiden solcher Folien, Beschilderungssystemen sowie artverwandten Produkten für den Schilder- und Siebdruckmarkt; kann Grundeigentum erwerben. Grundkapital: Fr. 50 000, voll liberiert, 100 Namenaktien zu Fr. 500. Publikationsorgan: SHAB. Verwaltungsrat von 1 oder mehreren Mitgliedern: Brunner Heinz, deutscher Staatsangehöriger, in Achern (D), Präsident, mit Einzelunterschrift; Eggimann Harry, von Zürich, in Fällanden, mit Kollektivunterschrift zu zweien, und Wächter Doreen, von Unterbözberg, in Zürich, Mitglied mit Kollektivunterschrift zu zweien.

23. Oktober 1990
Hymatec Hydraulik AG, in Horgen (SHAB Nr. 13 vom 19. 1. 1989, S. 234). Statuten am 28. 9. und am 15. 10. 1990 geändert. Neuer Zweck: Entwicklung, Herstellung und Vertrieb von Maschinen, Anlagen, Geräten und Zubehör sowie Leistung von Servicearbeiten, insbesondere von hydraulischen Maschinen; kann sich bei anderen Unternehmungen beteiligen sowie Liegenschaften erwerben, unterhalten oder verkaufen. Die bisherigen 50 Inhaberakiten zu Fr. 1000 sind in 50 Namenaktien zu Fr. 1000 umgewandelt worden. Durch Ausgabe von 180 neuen Namenaktien zu Fr. 1000 ist das Grundkapital von Fr. 50 000 auf Fr. 230 000, zerlegt in 230 Namenaktien zu Fr. 1000, erhöht worden. Vom Erhöhungsbetrag sind Fr. 50 000 durch Verrechnung liberiert worden; das Grundkapital ist voll liberiert. Der VR (Verwaltungsrat) besteht neu aus 4 oder mehr Mitgliedern. Krummenacher Josef und Baumann Christian, sind aus dem VR ausgeschieden; ihre Unterschriften sowie die Unterschrift von Fick Maarten Willem, Mitglied des VR, sind erloschen. Neue Mitglieder des VR: Füchslin Rainer, von Wädenswil und Einsiedeln, in Oberägeri, Präsident mit Kollektivunterschrift zu zweien, und Friedman-Staub Engelina, von Rüschlikon, in Langnau am Albis, mit Kollektivunterschrift zu zweien.

23. Oktober 1990
Hugo Kahn AG, in Zürich, Verwaltung von Wertschriften (SHAB Nr. 23 vom 2. 2. 1990, S. 418). Statuten am 22. 10. 1990 geändert. Neuer Zweck: Übernahme von Beteiligungen aller Art sowie Durchführung aller mit diesem Zweck zusammenhängenden Transaktionen; kann Treuhandgeschäfte ausführen sowie Liegenschaften erwerben und veräussern. Die bisherigen 100 Inhaberaktien zu Fr. 1000 sind in 1000 Namenaktien zu Fr. 100 umgewandelt bzw. zerlegt worden. Durch Ausgabe von 9000 Namenaktien zu Fr. 100 und 8000 Namenaktien zu Fr. 500 ist das Grundkapital von Fr. 100 000 auf Fr. 5 000 000, zerlegt in 10 000 Namenaktien zu Fr. 100 (Stimmrechtsaktien) und 8000 Namenaktien zu Fr. 500, erhöht worden; es ist voll liberiert. Der VR (Verwaltungsrat) besteht neu aus 3 oder mehr Mitgliedern. Die Unterschriften von Teuber Werner, Jost Urs P., Schuppisser Hans und Tinner Marcel sind erloschen. Dr. Kahn Claude Hugo, bisher einziges Mitglied des VR, ist nun Präsident desselben; er führt weiterhin Einzelunterschrift. Neue Mitglieder des VR: Dr. Staiger Hans-Rudolf, von Zürich, Kreuzlingen und Triboltingen, in Zürich, Vizepräsident mit Kollektivunterschrift zu zweien, und Kahn Ruth, von und in Zürich, Mitglied mit Kollektivunterschrift zu zweien.

23. Oktober 1990
Pellyfren Konstruktion und Vertrieb AG, in Uster, Stäpfetlistrasse 5, Werrikon, Aktiengesellschaft (Neueintragung). Statutendatum: 14. 9. 1990. Zweck: Konstruktion und Vertrieb von Fahrradbremsen und Fahrradbestandteilen; kann sich an anderen Unternehmungen beteiligen sowie Liegenschaften erwerben, belasten und veräussern. Grundkapital: Fr. 50 000, voll liberiert, 100 Namenaktien zu Fr. 500. Publikationsorgan: SHAB. Verwaltungsrat von 1 oder mehreren Mitgliedern: Roost Marcel, von Unterschlatt, in Neuhausen am Rheinfall, Präsident; Lüdi Fritz, von Heimiswil, in Pfäffikon ZH, Delegierter, und Hirt Alexander, von Siblingen und Feuerthalen, in Neuhausen am Rheinfall, alle drei mit Einzelunterschrift.

23. Oktober 1990
Infoscope AG, in Wallisellen, Schwarzackerstrasse 11, Aktiengesellschaft (Neueintragung). Statutendatum: 10. 10. 1990. Zweck: Dienstleistungen aller Art im Bereiche von Werbung, Grafik und Design; kann sich an anderen Unternehmungen beteiligen sowie Liegenschaften erwerben und veräussern. Grundkapital: Fr. 50 000, voll liberiert, 50 Namenaktien zu Fr. 1000. Publikationsorgan: SHAB. Verwaltungsrat von 1 bis 5 Mitgliedern. Osterwalder René, von Stettfurt, in Nürensdorf, Präsident, und Stauffer Claudia, von Eggiwil, in Winterthur, beide mit Einzelunterschrift.

23. Oktober 1990
Yarasir Transport, in Affoltern am Albis, Untere Bahnhofstrasse 53, Einzelfirma (Neueintragung). Inhaber: Yarasir Nurettin, türkischer Staatsangehöriger, in Affoltern am Albis. Montage und Transport von Möbeln.

23. Oktober 1990
Transcom Handels AG, in Humlikon, Im Chloster 166, Aktiengesellschaft (Neueintragung). Statutendatum: 10. 10. 1990. Zweck: Herstellung von und Handel mit EDV Hard- und Software sowie Kommunikationsgeräten; kann sich an anderen Unternehmungen beteiligen, Liegenschaften erwerben, verwalten und verkaufen sowie Darlehen gewähren oder aufnehmen. Grundkapital: Fr. 50 000, voll liberiert, 50 Namenaktien zu Fr. 1000. Übernimmt gemäss Sacheinlagevertrag vom 10. 10. 1990 Modems und Disketten zum Preis von Fr. 30 000, welche voll auf das Grundkapital angerechnet werden. Publikationsorgan: SHAB. Verwaltungsrat von 1 oder mehreren Mitgliedern: Rimensberger Michel, von Bern, in Humlikon, Präsident; Rimensberger-Fehr Ursula, von Winterthur, Bern und Hettlingen, in Humlikon, und Fehr Karl, von Winterthur und Hettlingen, in Winterthur, alle drei mit Einzelunterschrift.

23. Oktober 1990
Giersch AG, bisher in Männedorf (SHAB Nr. 175 vom 10. 9. 1990, S. 3625). Statuten am 23. 8. 1990 geändert. Bei den fremdsprachigen Fassungen der Firma kommt nun zuerst die englische, dann die französische Fassung. Neuer Sitz: Zürich. Adresse: Röntgenstrasse 22, Zürich 5, c/o CTC Wärme AG. Neue Mitglieder des Verwaltungsrates: Dünhaupt Peter, deutscher Staatsangehöriger, in Hemer (BRD), Präsident, mit Einzelunterschrift; Haberthür Urs, von Breitenbach, in Aesch bei Birmensdorf, Mitglied mit Kollektivunterschrift zu zweien, und Schawalder Doris, von Widnau, in Zollikon, Mitglied mit Kollektivunterschrift zu zweien.

23. Oktober 1990
Restaurant Schloss Schwandegg AG, in Waltalingen (SHAB Nr. 172 vom 26. 7. 1976, S. 2129). Statuten am 27. 9. 1990 geändert. Neumschreibung des Zwecks: Betrieb eines Restaurants im Schloss Schwandegg in der Gemeinde Waltalingen; kann in weiteren Gemeinden des Kantons Zürich Restaurationsbetriebe eröffnen und führen. Durch Ausgabe von 50 neuen Namenaktien zu Fr. 1000 ist das Grundkapital von Fr. 50 000 auf Fr. 100 000, zerlegt in 100 Namenaktien zu Fr. 1000, erhöht worden. Der Erhöhungsbetrag ist durch Verrechnung liberiert worden. Das Grundkapital ist voll liberiert.

23. Oktober 1990
Fröhlich Isolation AG, in Zürich 11 (SHAB Nr. 102 vom 29. 5. 1990, S. 2138). Schmid Bruno ist aus dem Verwaltungsrat ausgeschieden; seine Unterschrift ist erloschen.

23. Oktober 1990
Baltec Maschinenbau AG, in Pfäffikon (SHAB Nr. 244 vom 14. 12. 1989, S. 5033). Weibel Peter und Bachmann Jörg, sind aus dem VR (Verwaltungsrat) ausgeschieden; ihre Unterschriften sind erloschen. Ferner ist Burkhalter Hans aus dem VR ausgeschieden; er ist neu Geschäftsführer und führt weiterhin Kollektivunterschrift zu zweien. Neue Mitglieder des VR: Bösch Fritz, von Rüthi (Rheintal) und Lyss, in Lyss, Präsident mit Einzelunterschrift; Schneider Walter, von Zürich und Würenlingen, in Winterthur, Vizepräsident, mit Kollektivunterschrift zu zweien, und Ryser Urs von Wyssachen, in Muntelier, Delegierter, mit Kollektivunterschrift zu zweien.

23. Oktober 1990
Adelco AG (Adelco SA) (Adelco Ltd), bisher in Andhausen (SHAB Nr. 237 vom 11. 10. 1988, S. 4127). Statuten, ursprünglich vom 24. 3. 1973 datiert, letztmals am 24. 11. 1981 geändert, am 28. 6. und 6. 9. 1990 erneut geändert. Neuer Sitz: Affoltern am Albis. Adresse: Sagistrasse 12, c/o Miracom AG. Neue Zweckumschreibung: Handel mit und Vertrieb sowie Herstellung von elektronischen Geräten und Komponenten, Übernahme und Vermittlung von Lizenzen und von Vertretungen aller Art sowie Vermittlung von Kooperations- und Betriebszusammenschlüssen; kann Liegenschaften erwerben, belasten, veräussern und vermitteln. Grundkapital: Fr. 200 000, voll liberiert, 200 Inhaberaktien zu Fr. 1000. Publikationsorgan: SHAB. VR (Verwaltungsrat) 1 bis 5 Mitglieder. Wirz Gustav ist aus dem VR ausgeschieden; seine Unterschrift ist erloschen. Neues einziges Mitglied des Verwaltungsrates: Müller Oskar, von Näfels, in Pfäffikon ZH, mit Einzelunterschrift.

23. Oktober 1990
CBS Compound Building System AG, in Zürich 6, Weltweite Verwertung und Nutzung sämtlicher Rechte betreffend die CBS-Leichtkonstruktionspanele usw. (SHAB Nr. 218 vom 21. 9. 1987, S. 3721).
Widum AG, in Zürich 2, Handel mit Waren aller Art, insbesondere Möbeln, Teppichen und Einrichtungsgegenständen usw. (SHAB Nr. 128 vom 6. 6. 1983, S. 1933).

Neue Adresse: Pflanzschulstrasse 95, Zürich 4.

23. Oktober 1990
Ericsson AG, in Wangen-Brüttisellen, Fertigung und Vertrieb von fernmeldetechnischen Anlagen und elektrischen Apparaten aller Art (SHAB Nr. 42 vom 1. 3. 1990, S. 813). Neuer Zeichnungsberechtigter: Jollien Claude, von Savièse, in Küsnacht ZH, mit Kollektivprokura zu zweien.

23. Oktober 1990
DK-Press AG, in Küsnacht, Waren aller Art, usw. (SHAB Nr. 219 vom 21. 9. 1982, S. 3030). Diese Firma wird infolge Verlegung des Sitzes nach Zug (SHAB Nr. 200 vom 15. 10. 1990, S. 4090) im Handelsregsiter des Kantons Zürich von Amtes wegen gelöscht.

23. Oktober 1990
Rolba Aktiengesellschaft, in Wetzikon, Maschinen aller Art, insbesondere solche für die Schneeräumung, den Kommunalbedarf und den Bausektor, usw. (SHAB Nr. 195 vom 8. 10. 1990, S. 3995). Krainz Bruno ist aus dem VR (Verwaltungsrat) ausgeschieden; seine Unterschrift und diejenigen von Bühler Manfred, und Weber Max, sowie die Prokuren von Marti Kaspar, Preisig Marco, und Seitz Anton sind erloschen. Mumenthaler Peter, Mitglied des VR, ist nun zugleich Präsident desselben; er führt weiterhin Kollektivunterschrift zu zweien. Neues Mitglied des VR und zugleich Delegierter desselben: Staub Karl; er führt weiterhin Kollektivunterschrift zu zweien.

23. Oktober 1990
Mannhart Industriebedarf AG, bisher in Winterthur II (SHAB Nr. 156 vom 14. 8. 1989, S. 3381). Statuten am 16. 8. 1990 geändert. Neuer Sitz: Seuzach. Adresse: Herbstackerstrasse 7. Mannhart Norbert, Mitglied des Verwaltungsrates, wohnt nun in Zug.

23. Oktober 1990
Nordfinanz Bank Zürich, in Zürich 1, Aktiengesellschaft (SHAB Nr. 195 vom 8. 10. 1990, S. 3996). Die Prokura von Schlappritzi Peter ist erloschen.

23. Oktober 1990
Bräcker AG, in Pfäffikon, Fabrikation von und Handel mit Metallwaren und Maschinen aller Art (SHAB Nr. 106 vom 5. 6. 1990, S. 2229). Neues Mitglied des Verwaltungsrates: Tödtli Sergej, von Altstätten, in Wollerau, mit Kollektivunterschrift zu zweien.

23. Oktober 1990
Theyberg AG, in Dietlikon, Handel mit Spirituosen, insbesondere deren Export nach Frankreich (SHAB Nr. 4 vom 6. 1. 1989, S. 53). Neuer Zeichnungsberechtigter: van Schellenbeck Helmuth, deutscher Staatsangehöriger, in Dietlikon, mit Einzelunterschrift.

23. Oktober 1990
Interlex-Treuhand AG, in Kilchberg (SHAB Nr. 76 vom 20. 4. 1990, S. 1517). Neue Zeichnungsberechtigte: Lienhard-Wyser Odile, von Holziken, in Bottighofen, mit Einzelprokura, beschränkt auf den Geschäftskreis des Hauptsitzes.

23. Oktober 1990
Dietiker Finanz- und Treuhand AG, in Zürich 11 (SHAB Nr. 204 vom 19. 10. 1989, S. 4249). Neuer Zeichnungsberechtigter: Ammersinn Jürgen, deutscher Staatsangehöriger, in Embrach, mit Kollektivprokura zu zweien.

23. Oktober 1990
Raess Klima AG, in Dietikon, klima-, lüftungs-, wärme-, kältetechnische und sanitäre Anlagen, usw. (SHAB Nr. 83 vom 12. 4. 1988, S. 1418). Die Prokura von Reiffer Hans ist erloschen. Neues Mitglied des Verwaltungsrates und zugleich Delegierter desselben mit Kollektivunterschrift zu zweien: Richle Markus, nun in Wald ZH; seine Prokura erloschen.

23. Oktober 1990
Experience Plus AG, in Zürich 6, Vermittlung von Fachkräften (SHAB Nr. 243 vom 20. 10. 1987, S. 4089). Grosso Paul aus dem Verwaltungsrat ausgeschieden; seine Unterschrift erloschen. Neues Geschäftsdomizil: Rosengasse 6.

23. Oktober 1990
MDS Systems AG, in Kloten, elektronische Datenerfassungs- und Verarbeitungsanlagen (SHAB Nr. 124 vom 29. 6. 1990, S. 2598). Unterschrift von Bühler Hans Werner, sowie Prokura von Tièche Jean-Claude erloschen. Neuer Zeichnungsberechtigter: Tièche Eric, von Reconvilier, in Morges, mit Kollektivprokura zu zweien.

23. Oktober 1990
TCL Versicherungen AG, in Zürich 11 (SHAB Nr. 114 vom 15. 6. 1990, S. 2401). Weisskopf Hans-Peter ist aus dem Verwaltungsrat ausgeschieden; die Unterschrift ist erloschen.

23. Oktober 1990
Prioritas Private Haus- und Krankenpflege, in Winterthur, Aktiengesellschaft, Vermietung von Pflege- und Reinigungspersonal (SHAB Nr. 64 vom 4. 4. 1989, S. 1331). Ortain-Kammermann Pia, ist aus dem Verwaltungsrat ausgeschieden; ihre Unterschrift ist erloschen.

23. Oktober 1990
OK Baumontage AG, in Zürich, Altbausanierungen (SHAB Nr. 189 vom 28. 9. 1990, S. 3879). Neues Mitglied des Verwaltungsrates: Kaufmann Othmar, von Triengen, in Grosswangen, einziges Mitglied mit Einzelunterschrift.

23. Oktober 1990
Pez Inter AG, in Zürich, Erwerb und Auswertung von Schutzrechten (SHAB Nr. 100 vom 5. 5. 1985, S. 1685). Statuten am 28. 9. 1990 geändert. Neue Firma: **Pez Inter Holding AG.** Neuer Zweck: Beteiligung an industriellen und kommerziellen Unternehmungen sowie Durchführung aller mit dem Betriebe der eigenen oder fremden Unternehmungen zusammenhängenden kommerziellen und finanziellen Transaktionen. Verwaltungsrat: neu 1 oder mehrere Mitglieder.

23. Oktober 1990
Nievergelt Sanitär Bauspenglerei AG, in Zürich 4 (SHAB Nr. 213 vom 1. 11. 1989, S. 4429). Die Unterschrift von Thoma Markus ist erloschen. Neu hat Kollektivprokura zu zweien: Sidler Albert, von Ottenbach, in Thalwil.

23. Oktober 1990
Seifenfabrik Sträuli AG, Wädenswil, in Wädenswil (SHAB Nr. 84 vom 10. 4. 1979, S. 1129). Neue Mitglieder des VR (Verwaltungsrates): Sträuli Caspar, von und in Wädenswil, mit Kollektivunterschrift zu zweien, und Sträuli Peter, von und in Wädenswil, mit Kollektivunterschrift zu zweien. Sträuli Fred, bisher einziges Mitglied des VR, ist nun zugleich Präsident desselben; er führt weiterhin Einzelunterschrift.

23. Oktober 1990
Isorema AG, in Aesch b. Birmensdorf, Isolations-, Renovations- und Malerarbeiten (SHAB Nr. 112 vom 13. 6. 1990, S. 2363). Die Firma wird im Sinne von Art. 66, Abs. II, Satz 2 HRegV gelöscht.

23. Oktober 1990
Hewanco Provap AG, in Zürich 3, Fabrikation und Handel mit Maschinen, Apparaten usw. (SHAB Nr. 91 vom 22. 4. 1986, S. 1510). Neuer Vizedirektor mit Kollektivunterschrift zu zweien: Wittek Uwe; seine Prokura ist erloschen. Neuer Zeichnungsberechtigter: Schmid Markus, von Bolligen, in Mühleberg, mit Kollektivprokura zu zweien.

23. Oktober 1990
Arnika AG, in Richterswil, Vermögenswerte aller Art (SHAB Nr. 202 vom 17. 10. 1990, S. 4123). Neue Zeichnungsberechtigte: Morger-Schmid Marianne, von Eschenbach SG, in Richterswil, mit Einzelprokura.

23. Oktober 1990
Direct Kader Zürich AG, in Zürich 1, kommerzielle Auswertung von Datenbanken und modernen Kommunikationsmitteln (SHAB Nr. 120 vom 25. 6. 1990, S. 2530). Die Firma wird im Sinne von Art. 66, Abs. II, Satz 2 HRegV gelöscht.

23. Oktober 1990
Intersecura Treuhand + Verwaltungs AG, in Zürich 2 (SHAB Nr. 131 vom 10. 7. 1990, S. 2747). Die Firma wird im Sinne von Art. 66, Abs. II, Satz 2 HRegV gelöscht.

23. Oktober 1990
Dresta Investment Company AG, in Bülach (SHAB Nr. 142 vom 25. 7. 1990, S. 2977). Die Firma wird im Sinne von Art. 66, Abs. II, Satz 2 HRegV gelöscht.

23. Oktober 1990
Zolag Zoller AG, in Fällanden, Generalvertretungen von spezialisierten ausländischen Investitionsgüter-Herstellern usw. (SHAB Nr. 184 vom 11. 8. 1986, S. 3125). Neue Adresse der Gesellschaft: Grossplatzstrasse 40, Pfaffhausen.

23. Oktober 1990
Pelemod AG, in Zürich 2, Entwerfen und Entwickeln von Kollektionen im Herren- und Damenmodenbereich (SHAB Nr. 127 vom 4. 7. 1990, S. 2661). Mit Verfügung des Konkursrichters des Bezirksgerichts Zürich vom 11. 6. 1990 wurde das Konkursverfahren mangels Aktiven eingestellt. Die Firma wird gemäss Art. 66, Abs. II, Satz 2 HRegV von Amtes wegen gelöscht.

23. Oktober 1990
ATA AG, in Thalwil, Fabrikation von und Handel mit chemischen Produkten, insbesondere Lacken und Farben (SHAB Nr. 54 vom 17. 3. 1989, S. 1094). Die Prokuren von Dr. Isler Heinrich und Brändli Eugen sind erloschen.

23. Oktober 1990
Interwave Handels AG in Liquidation, in Zürich 2, Vertrieb von Hochfrequenzkomponenten aller Art, insbesondere Mikrowellen- und Nachrichtentechniken (SHAB Nr. 159 vom 17. 8. 1989, S. 3433). Die Liquidation ist durchgeführt. Die Firma wird mit richterlicher Bewilligung vom 4. 9. 1990 vor Ablauf des Sperrjahrs gelöscht.

23. Oktober 1990
Brechbühler AG, in Schlieren, Fabrikation und Vertrieb von Analysengeräten, Messinstrumenten und deren Zubehör (SHAB Nr. 296 vom 19. 12. 1988, S. 5152). Neuer Zeichnungsberechtigter: Sabini Fabrizio, italienischer Staatsangehöriger, in Luzern, mit Kollektivprokura zu zweien.

23. Oktober 1990
ABB Asea Brown Boveri Ltd, in Zürich 11, Beteiligungen sowie Finanzierungen irgendwelcher Art, vor allem auf dem Gebiet der Elektrotechnik und Elektronik (SHAB Nr. 94 vom 16. 5. 1990, S. 1949). Neues Mitglied des Verwaltungsrates: Rumsfeld Donald H., Bürger der USA, in Chicago, Ill. (USA), mit Kollektivunterschrift zu zweien.

23. Oktober 1990
GFA Gesellschaft für Anlageberatung AG, in Zürich 1 (SHAB Nr. 302 vom 27. 12. 1988, S. 5248). Neuer Zeichnungsberechtigter: Gröbli Harald, von Uzwil, in Untersiggenthal, Direktor, mit Einzelunterschrift.

23. Oktober 1990
S & Z Haus- und Wohnungshüter-Dienst AG, bisher in Niederhasli (SHAB Nr. 101 vom 3. 5. 1988, S. 1767). Statuten am 31. 8. 1990 geändert. Neuer Sitz: Uster. Adresse: Emdwiesenstrasse 23. Züllig René ist aus dem VR (Verwaltungsrat) ausgeschieden; Unterschrift erloschen. Schlatter Holger, bisher Präsident des VR, ist nun einziges Mitglied desselben; er führt weiterhin Einzelunterschrift.

23. Oktober 1990
Fallert Sanitär AG, in Rüschlikon (SHAB Nr. 275 vom 26. 11. 1981, S. 3730). Neue Adresse: Alemannenweg 6.

23. Oktober 1990
«Schweiz» Allgemeine Versicherungs-Aktien-Gesellschaft, in Zürich 2 (SHAB Nr. 199 vom 12. 10. 1990, S. 4068). Die Unterschriften von Dr. Feer Robert und Nünlist Peter sowie die Prokura von Erismann Martin sind erloschen. Dr. Dill Claus-Michael, Generaldirektor, wohnt nun in Stäfa.

23. Oktober 1990
«Schweiz» Allgemeine Versicherungs-Aktien-Gesellschaft, Zweigniederlassung Zürich, in Zürich 2 (SHAB Nr. 199 vom 12. 10. 1990, S. 4068), mit Hauptsitz in Zürich 2. Dr. Dill Claus-Michael, Generaldirektor, wohnt nun in Stäfa.

23. Oktober 1990
Brocon AG, in Zürich 11, Vermittlung und Verkauf von Beteiligungen und Kapitalanlagen in Industrie-, Handels- und Gewerbebetrieben (SHAB Nr. 257 vom 5. 11. 1987, S. 4310)
Inox Edelstahlhandels AG, in Zürich 11 (SHAB Nr. 50 vom 2. 3. 1982, S. 662)
Nova Wirtschaftsdienst AG, in Zürich 11, Firmenberatung für Handel, Gewerbe und Industrie in allen Wirtschaftsfragen (SHAB Nr. 8 vom 13. 1. 1987, S. 122)
Holger Veith AG Handelsvertretung, in Zürich 11, Handel mit sowie Import und Export von Zubehör und Ersatzteilen für Spielautomaten aller Art (SHAB Nr. 282 vom 3. 12. 1985, S. 4534)
Venexport AG, in Zürich 11, Handel mit Stiefeln, Schuhen, Lederwaren, Textilien und Accessoires im In- und Ausland (SHAB Nr. 232 vom 7. 10. 1987, S. 3933)
WIT Wirtschafts- und Industrie-Treuhand AG, in Zürich 11 (SHAB Nr. 293 vom 17. 12. 1987, S. 4894)

Martin Edgar ist infolge Todes aus dem Verwaltungsrat ausgeschieden; die Unterschrift ist erloschen. Neues einziges Mitglied des Verwaltungsrates: Martin Claudia, von Winterthur, in Neftenbach, mit Einzelunterschrift.

23. Oktober 1990
Immobiliengesellschaft Seefeldstrasse AG, in Zürich 1
Immobiliengesellschaft Sihlstrasse AG, in Zürich 1
Regina Kaufhaus AG, in Zürich 1, Betrieb von Warenhäusern
Servofix AG, in Zürich 1, Kauf, Verkauf, Überbauung und Vermietung von Liegenschaften und alle damit zusammenhängenden Geschäfte

(SHAB Nr. 222 vom 25. 9. 1987, S. 3786) Dr. Zumkeller Fritz ist aus dem Verwaltungsrat ausgeschieden; seine Unterschrift ist erloschen. Neues Mitglied des Verwaltungsrates: Jucker Peter, von und in Zürich, mit Kollektivunterschrift zu zweien.

23. Oktober 1990
Joh. Müller Heizung u. Lüftung Aktiengesellschaft, in Rüti (SHAB Nr. 94 vom 16. 5. 1990, S. 1949). Ehrbar Walter ist aus dem VR (Verwaltungsrat) ausgeschieden; seine Unterschrift sowie die Prokuren von Reiffer Hans, Rusterholz Erika und Schmidhauser Hermann sind erloschen. Peter Christof, Mitglied des VR, führt neu Kollektivunterschrift zu zweien. Neues Mitglied des VR und zugleich Delegierter desselben mit Kollektivunterschrift zu zweien: Richle Markus, seine Prokura erloschen.

23. Oktober 1990
Joh. Müller Heizung und Lüftung Aktiengesellschaft, Zweigniederlassung in Wald (SHAB Nr. 94 vom 16. 5. 1990, S. 1949), mit Hauptsitz in Rüti. Die Unterschrift von Ehrbar Walter sowie die Prokuren von Reiffer Hans, Rusterholz Erika, Schmidhauser Hermann und Ribolla Riccardo sind erloschen. Neu führen Kollektivunterschrift zu zweien: Richle Markus, Delegierter des VR (Verwaltungsrates), und Peter Christof, von Fischenthal, in Uster, Mitglied des VR, die Prokura des Erstgenannten erloschen.

23. Oktober 1990
Rothmayr Installationen Zürich AG, in Zürich 9, Betrieb eines Unternehmens der Sanitär- und Heizungsinstallationsbranche (SHAB Nr. 63 vom 3. 4. 1989, S. 1306). Ehrbar Rudolf ist aus dem VR (Verwaltungsrat) ausgeschieden; seine Unterschrift sowie die Prokuren von Reiffer Hans, Ernst Walter und Rohner Roger sind erloschen. Neues Mitglied des VR und zugleich Delegierter desselben mit Kollektivunterschrift zu zweien: Richle Markus, nun in Wald ZH, Prokura erloschen. Egolf Heinz ist nicht mehr Delegierter des VR, er bleibt jedoch Präsident desselben und führt weiter Einzelunterschrift. Neu haben Kollektivprokura zu zweien: Sahli Alfred, von Wohlen bei Bern, in Volketswil, und Müller Egon, von und in Zürich.

23. Oktober 1990
Rothmayr Installationen Zürich AG, Zweigniederlassung Wald, in Wald (SHAB Nr. 63 vom 3. 4. 1989, S. 1306), mit Hauptsitz in Zürich. Die Unterschrift von Ehrbar Rudolf sowie die Prokuren von Reiffer Hans, Ernst Walter und Oesterle Willi sind erloschen. Egolf Heinz führt seine Einzelunterschrift nicht mehr als Delegierter des VR (Verwaltungsrates), jedoch weiter als Präsident desselben. Neu führt Kollektivunterschrift zu zweien: Richle Markus, nun in Wald ZH, Delegierter des VR; Prokura erloschen. Neu hat Kollektivprokura zu zweien: Sahli Alfred, von Wohlen bei Bern, in Volketswil.

23. Oktober 1990
Häto Finanz & Leasing, K. Hägi & R. Thomann, in Rüschlikon, Bodengasse 4, Kollektivgesellschaft (Neueintragung). Gesellschaftsbeginn: 1. 10. 1990. Gesellschafter: Hägi Kurt, von Gelfingen, in Adliswil, und Thomann Roger, von Himmelried, in Wila. Büro für Finanzierungshilfen, Leasingabklärungen sowie Vermittlungen auf diesem Gebiete.

23. Oktober 1990
Rota + Spahn, in Zürich 8, Dufourstrasse 1, Kollektivgesellschaft (Neueintragung). Gesellschaftsbeginn: 1. 2. 1990. Gesellschafterinnen: Rota Marisa, italienische Staatsangehörige, in Zürich 4, und Spahn Ruth, von Dachsen, in Zürich 4. Sie führen Kollektivunterschrift zu zweien. Betrieb des Restaurants Conti-Da Bianca.

23. Oktober 1990
Arisa Informatik, E. Michel & Co, bisher in Zürich 2, Kommanditgesellschaft, Unternehmensberatung (SHAB Nr. 287 vom 8. 12. 1988, S. 4996). Neuer Sitz: Küsnacht. Adresse: Schiedhaldensteig 8.

23. Oktober 1990
Jock Worthing & Co, in Zürich 8, Kommanditgesellschaft, Handel mit Waren aller Art (SHAB Nr. 186 vom 25. 9. 1989, S. 3918). Bosshard Rita, Kommanditärin, wohnt nun in Hittnau.

23. Oktober 1990
Linea Tadzio GmbH, in Zürich 1, Herrenmodeartikel (SHAB Nr. 119 vom 22. 6. 1990, S. 2510). Die Firma wird im Sinne von Art. 66, Abs. II, Satz 2 HRegV gelöscht.

23. Oktober 1990
Auto Access, K. Strittmatter, in Zürich, Feldblumenstrasse 28, Einzelfirma (Neueintragung). Inhaber: Strittmatter Konrad, von Winterthur, in Fislisbach. Einzelunterschrift wurde erteilt an: Strittmatter Bernadette, von Winterthur, in Fislisbach. Handel mit Fahrzeugen und Autozubehör aller Art.

23. Oktober 1990
Guido Mark, in Urdorf, Bahnhofstrasse 82, Einzelfirma (Neueintragung). Inhaber: Mark Guido, von Sur, in Urdorf. Einzelunterschrift ist erteilt an: Mark Susanne, von und in Urdorf. EDV-Beratung sowie Programmierung und Support.

23. Oktober 1990
Baumi Lebensmittel, R. Baumgartner, in Wädenswil, Florhofstrasse 13, Einzelfirma (Neueintragung). Inhaber: Baumgartner René, von Engi, in Wädenswil. Einzelunterschrift ist erteilt an: Baumgartner-Hitz Ruth, von Engi, in Wädenswil. Handel mit Lebensmitteln und Getränken.

23. Oktober 1990
HJH Trading, H. J. Holzreuter, in Zürich, Kirchbühlweg 7, Einzelfirma (Neueintragung). Inhaber: Holzreuter Hans-Jürg, von Zürich, in Zürich 3. Handel mit sowie Verkauf von Konsum- und Industriebedarfsgütern aller Art und deren Bestandteile.

23. Oktober 1990
Stähli Akkordgruppe, in Glattfelden, Webereistrasse 14, Einzelfirma (Neueintragung). Inhaber: Stähli Martin, von Maschwanden, in Glattfelden. Einzelunterschrift ist erteilt an: Rickli Dominika, von Bassersdorf, in Glattfelden. Planung und Ausführung von Bauarbeiten im Akkord.

23. Oktober 1990
Fritz Weber, in Winterthur, Oberer Graben 18, Einzelfirma (Neueintragung). Inhaber: Weber Fritz, von Willadingen, in Winterthur I. Erbringung von Dienstleistungen auf dem Gebiet der Touristik-Hotellerie und Gastronomie.

23. Oktober 1990
Media-Agentur K. H. Mueller, in Volketswil (SHAB Nr. 13 vom 19. 1. 1990, S. 221). Neuer Wortlaut der Firma: **K. H. Müller Media Consulting.** Neuumschreibung der Geschäftsnatur: Beratung von werbungtreibenden Unternehmen, Werbeagenturen, Medien in den Bereichen Kommunikation, Marketing und Media.

23. Oktober 1990
Media-Agentur K. H. Müller, in Zürich, Florastrasse 49, Einzelfirma (Neueintragung). Inhaber: Müller Karlheinz, deutscher Staatsangehöriger, in Volketswil. Kollektivprokura zu zweien wurde erteilt an: Müller Renata, von Reichenburg, in Volketswil, und Müller Françoise, deutsche Staatsangehörige, in Dübendorf. Durchführung von Media-Planung, Einkauf für nationale und internationale Unternehmen und Werbeagenturen.

23. Oktober 1990
Schoeller & Co, Handelsgesellschaft, Inhaber Dr. Ulrich Albers, in Zürich, Natur- und Chemiefasern usw. (SHAB Nr. 62 vom 29. 3. 1990, S. 1218). Die Unterschrift von Bollhalder Jakob ist erloschen. Neuer Zeichnungsberechtigter: Saitta Renato, von Schwanden GL, in Uster, mit Kollektivprokura zu zweien.

23. Oktober 1990
Silvio Adam, bisher in Rüschlikon, Büro für Bau- und Immobilientreuhand (SHAB Nr. 257 vom 3. 11. 1988, S. 4440). Neuer Sitz: Thalwil. Adresse: Alsenmattstrasse 4a. Der Firmainhaber wohnt nun in Thalwil.

23. Oktober 1990
Teluebex, Sonja Glaser, bisher in Zürich, Ausführung von Sekretariatsarbeiten verschiedener Art (SHAB Nr. 23 vom 2. 2. 1989, S. 445). Neuer Sitz: Dietikon. Adresse: Poststrasse 2. Die Firmainhaberin wohnt nun in Dietikon.

23. Oktober 1990
Chemische Fabrik ATA Thalwil, Beatrice Keller-Pfluger dipl. ing. chem. ETH, in Thalwil (SHAB Nr. 101 vom 5. 5. 1987, S. 1766). Die Prokura von Dr. Isler Heinrich ist erloschen.

23. Oktober 1990
Foto Hunziker, in Bülach, Handel mit fotografischen und elektronischen Artikeln (SHAB Nr. 228 vom 22. 11. 1989, S. 4735). Der Firmainhaber und Hunziker Thérèse, Einzelunterschriftsberechtigte, wohnen nun in Glattfelden.

23. Oktober 1990
Gema Bauelemente AG, Zweigniederlassung in Zürich 11 (SHAB Nr. 173 vom 6. 9. 1990, S. 3590), mit Hauptsitz in St. Gallen. Neuer Zeichnungsberechtigter: Eschmann Rolf, von Schönenberg ZH, in Goldach, mit Kollektivprokura zu zweien.

23. Oktober 1990
Stauber Metallbau AG, in Thalwil, Feldstrasse 4, Aktiengesellschaft (Neueintragung). Statutendatum: 10. 10. 1990. Zweck: Metallverarbeitung, Metallkonstruktion und allgemeiner Metallbau; kann Vertretungen übernehmen sowie Liegenschaften erwerben, verwalten und veräussern. Grundkapital: Fr. 100 000, voll liberiert, 100 Namenaktien zu Fr. 1000. Übernimmt das unter der nicht im Handelsregister eingetragenen Bezeichnung «Hansruedi Stauber» in Thalwil geführte Geschäft gemäss Übernahmebilanz per 30. 6. 1990 mit Aktiven von Fr. 276 971.13 und Passiven von Fr. 100 125.95 zum Preis von Fr. 176 845.18, wovon Fr. 100 000 auf das Grundkapital angerechnet werden. Publikationsorgan: SHAB. Verwaltungsrat von 1 oder mehreren Mitgliedern: Stauber Hansruedi, von Maur, in Thalwil, Präsident; Stauber-Dähler Rosa, von Maur, in Thalwil, und Stauber Martin, von Maur, in Wädenswil, alle drei mit Einzelunterschrift.

23. Oktober 1990
Sauter Edelstahl AG, in Zürich, Handel mit Edelstahl (SHAB Nr. 26 vom 7. 2. 1990, S. 482). Statuten am 22. 10. 1990 geändert. Durch Ausgabe von 1000 neuen Namenaktien zu Fr. 1000 ist das Grundkapital von Fr. 3 000 000 auf Fr. 4 000 000, zerlegt in 4000 Namenaktien zu Fr. 1000, erhöht worden; es ist voll liberiert. Sauter August, Delegierter des Verwaltungsrates, wohnt nun in Maur.

23. Oktober 1990
ERC Future & Partner AG, in Maur, Studio Maur, Aktiengesellschaft (Neueintragung). Statutendatum: 17. 10. 1990. Zweck: Dienstleistungen im Bereich der visuellen Kommunikation für Print- und andere Medien; kann Grundeigentum erwerben. Grundkapital: Fr. 600 000, voll liberiert, 600 Namenaktien zu Fr. 1000. Publikationsorgan: SHAB. Verwaltungsrat von 1 oder mehreren Mitgliedern: Fischer Erich, von Fahrwangen, in Gossau ZH, Präsident; Kuhn Erich, von Trub, in Zürich; Rüfenacht Kurt, von Hasle bei Burgdorf und Mettmenstetten, in Maur, und Wolf Johannes, deutscher Staatsangehöriger, in Hamburg (D), alle vier Mitglied mit Kollektivunterschrift zu zweien.

23. Oktober 1990
Infonet Information Network Services AG, in Zürich 2, Herstellung, Entwicklung und Handel mit Computer-, Informations- und Kommunikationssystemen (SHAB Nr. 60 vom 29. 3. 1989, S. 1242). Mit Beschluss der Generalversammlung vom 20. 9. 1990 hat sich die Gesellschaft aufgelöst. Die Liquidation wird unter der Firma **Infonet Information Network Services AG in Liquidation** durchgeführt. Dr. Escher Martin und Klein Thomas sind aus dem VR (Verwaltungsrat) ausgeschieden; ihre Unterschriften sowie diejenige von Whidden Thomas E., Präsident des VR, sind erloschen. Liquidatorin ist die Deloitte & Touche AG, in Zürich. Liquidationsadresse: Goldhaldenstrasse 2, Zollikon, c/o Deloitte & Touche AG, Zweigstelle Zollikon.

Bern – Berne – Berna

Büro Aarberg

19. Oktober 1990
Moser & Murri AG, in Lyss, Ausführung von Sanitär- und Heizungsanlagen usw. (SHAB Nr. 70 vom 10. 4. 1990, S. 1400). Gemäss öffentlicher Urkunde über die Generalversammlung vom 16. Oktober 1990 hat die Gesellschaft ihre Firma abgeändert in **Murri + Gilomen AG.** Die Statuten wurden entsprechend revidiert. Neues Geschäftsdomizil: Werkstrasse 31.

Büro Aarwangen

Nachtrag
W. Huber, in Roggwil (SHAB Nr. 201 vom 16. 10. 1990, S. 4109). Geschäftsnatur: Handel mit Uhren und Bijouteriewaren, Reparaturwerkstätte.

22. Oktober 1990
Bruno Müller, in Roggwil, Hofmattenweg 4, Einzelfirma (Neueintragung). Inhaber: Bruno Müller, deutscher Staatsangehöriger, in Roggwil BE. Geschäftsnatur: Einkauf und Verkauf von Bodenbelägen.

22. Oktober 1990
R. Fracheboud, elektrische Anlagen, in Lotzwil (SHAB Nr. 68 vom 22. 3. 1983, S. 950). Domizil nun: Huttwilstrasse 23.

22. Oktober 1990
Teppich Marti, in Bützberg, Gemeinde Thunstetten, Bernstrasse 9, Einzelfirma (Neueintragung). Inhaber: Hans Marti, von Thunstetten, in Bützberg, Gemeinde Thunstetten. Geschäftsnatur: Handel mit Teppichen, Bodenbelägen und Vorhängen. Einzelzeichnungsberechtigt: Annelies Marti, von Thunstetten, in Bützberg, Gemeinde Thunstetten.

22. Oktober 1990
B. Wittwer-Reber, in Ursenbach, Handel mit Spezereien usw. (SHAB Nr. 39 vom 17. 2. 1982, S. 522). Firma infolge Geschäftsaufgabe erloschen.

22. Oktober 1990
Rudolf Klossner, in Lotzwil, Bäckerei und Konditorei (SHAB Nr. 174 vom 29. 7. 1965, S. 2377). Firma infolge Geschäftsaufgabe erloschen.

22. Oktober 1990
Hermar, E. P. Bart, in Aarwangen, Hardstrasse 13 A, Einzelfirma (Neueintragung). Inhaber: Erich Peter Josef Bart, von Radelfingen, in Aarwangen. Geschäftsnatur: Engroshandel mit Waren aller Art, Import und Export und Unternehmungsberatung.

22. Oktober 1990
Fritz Lanz, Automobile, in Lindenholz, Gemeinde Leimiswil, An- und Verkauf von Automobilen (SHAB Nr. 149 vom 29. 6. 1976, S. 1846). Fritz Lanz, Inhaber, wohnt nun in Lotzwil.

22. Oktober 1990
Schreinerei Peter Zaugg, in Ursenbach, Dorf 55, Einzelfirma (Neueintragung). Inhaber: Peter Zaugg, von Trub, in Ursenbach. Geschäftsnatur: Betrieb einer Schreinerei.

22. Oktober 1990
Herima Autozubehör, Manfred Mühlheim, in Langenthal, Handel mit Autos und Autozubehör, in Konkurs (SHAB Nr. 201 vom 16. 10. 1990, S. 4109). Nachdem das Konkursverfahren geschlossen worden ist, wird die Firma von Amtes wegen gelöscht.

22. Oktober 1990
U. Ammann, Maschinenfabrik, Aktiengesellschaft, in Langenthal (SHAB Nr. 162 vom 22. 8. 1990, S. 3382). Aus Verwaltungsrat infolge Todes ausgeschieden: Eugène Harter; Unterschrift erloschen.

22. Oktober 1990
Ulrich Ammann, Baumaschinen AG, in Langenthal (SHAB Nr. 162 vom 22. 8. 1990, S. 3382). Aus Verwaltungsrat infolge Todes ausgeschieden: Eugène Harter; Unterschrift erloschen.

22. Oktober 1990
Ammann-Duomat Verdichtung AG, in Langenthal, Fabrikation von und Handel mit Maschinen aller Art usw. (SHAB Nr. 162 vom 22. 8. 1990, S. 3381). Aus Verwaltungsrat infolge Todes ausgeschieden: Eugène Harter; Unterschrift erloschen.

22. Oktober 1990
Grossenbacher & Cie AG, in Langenthal, Betrieb einer Weinhandlung usw. (SHAB Nr. 197 vom 10. 10. 1990, S. 4037). Kollektivprokura zu zweien wurde erteilt an Heinrich Jenzer, von Thunstetten, in Langenthal.

22. Oktober 1990
Tona Immobilien AG, in Langenthal (SHAB Nr. 11 vom 16. 1. 1987, S. 175). Otto Tona, bisher Präsident des VR (Verwaltungsrates), ist nun Mitglied des VR, und Otto Tona-Lyrenmann, bisher Mitglied des VR, ist nun Präsident des VR; sie zeichnen beide wie bisher mit Einzelunterschrift.

22. Oktober 1990
Sägesser & Co. Elektrounternehmung, in Aarwangen, Kommanditgesellschaft (SHAB Nr. 289 vom 9. 12. 1980, S. 3997). Gesellschaft aufgelöst. Liquidation infolge Übergangs der Aktiven und Passiven an die neu eingetragene «Sägesser Elektro AG», in Aarwangen, beendet. Firma erloschen.

22. Oktober 1990
Sägesser Elektro AG, in Aarwangen, Bützbergstrasse 15, Aktiengesellschaft. Statuten: 15. Oktober 1990. Zweck: Betrieb eines Elektroinstallationsgeschäftes, Handel mit Elektroapparaten, Beleuchtungskörpern und Elektroheizungen sowie den An- und Verkauf von Liegenschaften. Grundkapital: Fr. 100 000, voll liberiert, 100 Namenaktien zu Fr. 1000. Gesellschaft übernimmt gemäss Sacheinlageverträgen vom 15. Oktober 1990 von Hans Sägesser und Marianne Sägesser-Gasser, beide von und in Aarwangen, die Aktiven in Höhe von Fr. 781 843.50 und Passiven in Höhe von Fr. 543 967.15 der erloschenen Kommanditgesellschaft «Sägesser & Co., Elektrounternehmung», in Aarwangen, gemäss Übernahmebilanz per 30. 9. 1990 zum Preise von Fr. 237 876.35, wovon Fr. 100 000 an das Grundkapital angerechnet werden. Mitteilungen und Einladungen an die Aktionäre erfolgen mittels eingeschriebenem Brief. Publikationsorgan: SHAB. Verwaltungsrat: 1 oder mehrere Mitglieder. Ihm gehören an: Hans Sägesser, als Präsident, und Marianne Sägesser-Gasser, als Sekretärin, beide von und in Aarwangen, beide mit Einzelunterschrift.

22. Oktober 1990
Wenger & Born AG, Ing.-Büro, in Langenthal, Führung eines Ingenieurbüros (SHAB Nr. 209 vom 9. 9. 1985, S. 4332). Einzelprokura wird erteilt an René Grimm, von Rickenbach SO, in Langenthal. Domizil neu: Schulhausstrasse 24.

Büro Belp (Bezirk Seftigen)

22. Oktober 1990
Florimport-Gfeller, in Toffen, Import von Schnittblumen (SHAB Nr. 199 vom 12. 10. 1990, S. 4068). Die Firma wird infolge Geschäftsaufgabe gelöscht.

Büro Bern

22. Oktober 1990
Brennstofflager Eggemann AG, in Köniz (SHAB Nr. 188 vom 17. 8. 1987, S. 3298). Neue Verwaltungsratsmitglieder mit Kollektivunterschrift zu zweien sind: Walter Brodbeck, von und in Basel, und Reto Nolfi, von Sta. Maria und Lavin, in Zürich.

22. Oktober 1990
Zentralverband der schweizerischen Fettindustrie, in Bern, Genossenschaft (SHAB Nr. 202 vom 17. 10. 1989, S. 4211). Gérard Stalder ist aus dem VR (Verwaltungsrat) ausgeschieden; seine Unterschrift ist erloschen. Neues Mitglied des VR mit Kollektivunterschrift zu zweien ist Kurt Fluri, von Schwanden GL, in Oberengstringen.

22. Oktober 1990
Beweg, Graphische Maschinen AG, in Bern (SHAB Nr. 210 vom 9. 9. 1974, S. 2442). Karl Ernst Ammann und Eveline Ammann-Rosenzweig sind aus dem Verwaltungsrat ausgeschieden; ihre Unterschriften sind erloschen.

22. Oktober 1990
Club Intersport AG, in Ostermundigen (SHAB Nr. 237 vom 5. 12. 1989, S. 4911). Jakob Bolli und Claude Losey sind aus dem VR (Verwaltungsrat) ausgeschieden; sie führten die Unterschrift nicht. Neue Mitglieder des VR ohne Zeichnungsberechtigung sind: Max Bosshard, von Turbenthal, in Bonstetten; Kurt Heiniger, von Affoltern im Emmental und Erlenbach ZH, in Erlenbach ZH, und Max Steiner, von und in Frauenfeld. Die Unterschrift von Urs Schüpbach ist erloschen.

22. Oktober 1990
Intersport E + H Holding AG, in Ostermundigen (SHAB Nr. 123 vom 28. 6. 1990, S. 2583). Hans Peterhans ist aus dem Verwaltungsrat ausgeschieden. Seine Unterschrift sowie diejenige von Urs Schüpbach sind erloschen.

22. Oktober 1990
Pim Beratung Oscar H. Kräuliger, in Bern, Beratung von Unternehmen in Personalfragen, Information und Management usw. (SHAB Nr. 57 vom 22. 3. 1989, S. 1168). Die Firma wird infolge Geschäftsaufgabe gelöscht.

22. Oktober 1990
Pierman SA, bisher in Freiburg (SHAB Nr. 279 vom 29. 11. 1988, S. 4846). Die Generalversammlung vom 25. September 1990 hat den Sitz nach Muri bei Bern, verlegt, die Firma geändert in **Perldiam AG** und die Statuten entsprechend revidiert. Die Gesellschaft bezweckt: Handel mit Schmuck, Edelsteinen und Perlen aller Art sowie das Halten von Beteiligungen. Sie kann sich an Unternehmungen beteiligen sowie Liegenschaften erwerben, veräussern und verwalten. Die ursprünglichen Statuten datieren vom 14. November 1988. Das voll einbezahlte Grundkapital beträgt Fr. 50 000, eingeteilt in 50 Inhaberaktien zu Fr. 1000. Die Einladungen und Mitteilungen an die Aktionäre erfolgen, sofern sie alle bekannt sind, durch eingeschriebenen Brief oder gegen Empfangsbestätigung, andernfalls im SHAB, dem Publikationsorgan. Der VR (Verwaltungsrat) besteht aus 1 oder mehreren Mitgliedern. Ihm gehört einzig als neues Mitglied an: Pia Kappert, von Seon, in Muri bei Bern; sie führt Einzelunterschrift. Dr. Alexandre Vollmar, dessen Unterschrift erloschen ist, ist aus dem VR ausgeschieden. Geschäftsdomizil: Aebnitstrasse 30, bei Pia Kappert.

22. Oktober 1990
Spofag Sport-, Freizeit- und Anlagebau AG, in Bern. Mit Statuten vom 16. Oktober 1990 besteht unter dieser Firma eine Aktiengesellschaft. Sie bezweckt: Handel mit und Vermittlung von Sport- und Freizeitartikeln sowie Anlagebaueinrichtungen aller Art. Das voll einbezahlte Grundkapital beträgt Fr. 200 000, eingeteilt in 100 auf den Namen lautende Stimmrechtsaktien zu Fr. 1000 und 20 Namenaktien zu Fr. 5000. Die Einladungen und Mitteilungen an die Aktionäre erfolgen durch eingeschriebenen Brief. Publikationsorgan ist das SHAB. Der Verwaltungsrat besteht aus 3 oder mehr Mitgliedern. Ihm gehören an: Beat Gerber, von Langnau im Emmental, in Münsingen, Präsident; Walter Rothen, von Guggisberg, in Einigen, Gemeinde Spiez, Vizepräsident, und Urs Hübschi, von Schüpfen, in Bremgarten bei Bern. Sie führen Kollektivunterschrift zu zweien. Geschäftsdomizil: Gartenstrasse 4.

Büro Biel – Bureau de Bienne

22. Oktober 1990
Fides, Zweigniederlassung in Biel, Besorgung aller Dienstleistungen, die zum Tätigkeitsbereich einer Treuhandunternehmung gehören usw. (SHAB Nr. 91 vom 11. 5. 1990, S. 1879), Aktiengesellschaft mit Hauptsitz in Zürich. Die Unterschriften von Dr. Edward Fot und Beat Borer, sowie die Prokura von Roland Voumard sind erloschen. Der Zeichnungsberechtigte Jacques Scholler wohnt in Evilard (nicht in Biel BE).

22. Oktober 1990
Gebrüder Maurer, Volkshaussaal, in Biel, Kollektivgesellschaft (SHAB Nr. 78 vom 24. 4. 1990, S. 1568). Die Gesellschaft ist seit dem 15. Oktober 1990 aufgelöst. Nachdem die Liquidation durchgeführt ist, wird die Firma gelöscht. Der Volkshaussaal wird durch den bereits eingetragenen Martial Maurer weitergeführt.

22. Oktober 1990
Enpower AG, in Biel, Betrieb eines Institutes für Fitness (SHAB Nr. 38 vom 23. 2. 1990, S. 729). Neue Adresse: Jurastrasse 21.

22 octobre 1990
BVM Development SA, à Bienne, commercialisation, fabrication et développement de tous produits horlogers et publicitaires, etc. (FOSC du 23. 3. 1990, no 58, p. 1139). L'administrateur Jean-Michel Voisard a démissionné; sa signature est éteinte. Nouvel administrateur avec signature collective à deux: Erwin Fluri, de Herbetswil, à Bienne.

22. Oktober 1990
Susanne Saam, in Biel, Betrieb einer Buchhandlung (SHAB Nr. 106 vom 11. 5. 1987, S. 1871). Die Firma wird infolge Geschäftsaufgabe gelöscht.

22. Oktober 1990
Nexim S.A., in Biel, Import, Export, Kauf, Verkauf und Vertrieb von Industrie- und Grosshandelsgütern, Fassadenrenovationen usw. (SHAB Nr. 56 vom 21. 3. 1989, S. 1142). Rémy Radelfinger ist aus dem VR (Verwaltungsrat) zurückgetreten; seine Unterschrift ist erloschen. Neue Mitglieder des VR: Heiner Arnet, von Entlebuch, in Gerolfingen, Präsident und Delegierter, Urs Roth, von Grindelwald, in Müchenbuchsee, beide mit Einzelunterschrift, und Daniela Meroni, von Russo, in Chiasso, letztere ohne Unterschrift.

Büro Büren an der Aare

22. Oktober 1990
Giunta + Moro, in Lengnau, Kollektivgesellschaft (SHAB Nr. 80 vom 26. 4. 1989, S. 1699). Die Gesellschaft ist aufgelöst. Die Firma wird nach durchgeführter Liquidation gelöscht. Aktiven und Passiven werden vom Gesellschafter Federico Giunta als Inhaber der Einzelfirma «Federico Giunta» in Lengnau BE übernommen.

22. Oktober 1990
Federico Giunta, in Lengnau. Inhaber der Firma ist Federico Giunta, von Selzach, in Lengnau BE. Montagen von Lüftungs- und Klimaanlagen. Übernahme von Aktiven und Passiven der gelöschten Kollektivgesellschaft «Giunta + Moro» in Lengnau BE.

22. Oktober 1990
Gatak, Loielo & Audino, in Lengnau. Vincenzo Loielo und Giuseppe Audino, beide ital. Staatsangehörige, in Lengnau BE, sind unter dieser Firma eine Kollektivgesellschaft eingegangen, welche am 22. 10. 1990 begonnen hat. Herstellung und Verkauf von Zubringerschienen für Wendelförderer und Sortiertöpfe sowie Konstruktionsschlosserei. Jungfraustrasse 10.

Büro Burgdorf

22. Oktober 1990
Käsereigenossenschaft Zimmerberg, in Oberburg (SHAB Nr. 218 vom 20. 9. 1982, S. 3018). Jakob Krähenmann, Hermann Ritter und Paul Kühni sind aus der Verwaltung ausgeschieden; ihre Unterschriften sind erloschen. Neu wurden in die Verwaltung gewählt: Peter Bolzli, von Hasle bei Burgdorf, in Zimmerberg, Gemeinde Oberburg, Präsident; Hans Haueter, Vizepräsident, und Hans Klötzli, Sekretär, beide von Trub, in Brünsberg, Gemeinde Oberburg. Präsident oder Vizepräsident zeichnet kollektiv mit Sekretär.

22. Oktober 1990
Schnyder Elektro AG, in Burgdorf, Planung und Installationen usw. (SHAB Nr. 189 vom 28. 9. 1990, S. 3880). Peter Schnyder, Mitglied des Verwaltungsrates, führt nun Einzelunterschrift.

Büro Interlaken

18. Oktober 1990
Edma Werkzeuge GmbH in Liquidation, in Interlaken (SHAB Nr. 87 vom 15. 4. 1987, S. 1482). Die Unterschrift des bisherigen Liquidators Dr. Alex E. Kuhn ist infolge Demission erloschen.

19. Oktober 1990
Camping Jungfrau AG, in Lauterbrunnen (SHAB Nr. 93 vom 17. 5. 1989, S. 2023). Statutenänderung: 1. 10. 1990. Neuer Zweck: Betrieb eines Campingplatzes mit Touristenheimen, Restaurant, Selbstbedienungsladen und Reisebüro; Vermietung von Standplätzen, Touristenheimen, Bungalows und Wohnwagen sowie Vermittlung und Durchführung von Personentransporten, Reisen und Veranstaltungen; Ausführung von Bauarbeiten und Materialtransporten. Die Gesellschaft kann Grundstücke erwerben, verwalten und veräussern.

19. Oktober 1990
Braunviehzuchtgenossenschaft Brienzwiler, in Brienzwiler (SHAB Nr. 297 vom 22. 12. 1981, S. 4010). Aus Verwaltung ausgeschieden: Hans Flühmann-Michel, Präsident; Unterschrift erloschen. Neu in der Verwaltung mit Kollektivunterschrift: Jakob Wyss-Amacher, von Habkern, in Brienzwiler, als Präsident mit Kollektivunterschrift zu zweien mit dem Sekretär.

19. Oktober 1990
Ernst Voegeli, in Unterseen, Scheidgasse 66, Einzelfirma (Neueintragung). Inhaber: Ernst Voegeli, von Grafenried, in Unterseen. Weitere Einzelzeichnungsberechtigte: Erika Voegeli, von Grafenried, in Unterseen. Zweck: Reitschule, Pferdehandel und Kutschenbetrieb.

19. Oktober 1990
TFS Design, E. Klauwers, in Wilderswil, Einzelfirma (Neueintragung). Inhaber: Erich Klauwers, niederländischer Staatsangehöriger, in Wilderswil. Zweck: Verkauf von Auto- und Elektronikzubehör. Geschäftsdomizil: Rugenstrasse 281, 3812 Wilderswil.

22. Oktober 1990
Waldegg-Regina AG, in Beatenberg (SHAB Nr. 264 vom 11. 11. 1988, S. 4585). Andreas Schwander und Dieter Dössereck sind aus dem Verwaltungsrat ausgeschieden; ihre Unterschriften sind erloschen.

22. Oktober 1990
Fuchs Treuhand- und Revisions AG, in Hofstetten bei Brienz (SHAB Nr. 165 vom 19. 7. 1988, S. 2997). Das weitere Geschäftslokal, Höheweg 13, Interlaken, ist aufgehoben. Weiteres neues Geschäftslokal: Hauptstrasse 110, 3855 Brienz.

Büro Thun

22. Oktober 1990
Sinnebrücke AG, in Thun, Betrieb eines Restaurants (SHAB Nr. 77 vom 23. 4. 1990, S. 1544). Aus Verwaltungsrat ausgeschieden: Markus Melchionna; Unterschrift erloschen.

22. Oktober 1990
Hotel Hirschen Gunten, Geschwister Graber & Cie. Aktiengesellschaft, in Gunten, Gemeinde Sigriswil (SHAB Nr. 129 vom 6. 6. 1969, S. 1296). Neu in den Verwaltungsrat als Vizepräsident mit Kollektivunterschrift gewählt worden ist Mario Reuter, von Bretzwil, in Interlaken. Alice Rätz-Gloor, Verwaltungsratsmitglied, zeichnet nun kollektiv zu zweien.

Luzern – Lucerne – Lucerna

22. Oktober 1990
Gevag-Bern AG, bisher in Bern, Geflügelspezialitäten usw. (SHAB Nr. 213 vom 1. 11. 1989, S. 4430). Statutenänderung vom 25. September 1990. Die Firma lautet nun: **Gevag-Zell AG.** Der Sitz der Gesellschaft wurde nach Zell verlegt. Neue Adresse: c/o SEG-Poulets AG, 6144 Zell. Die ursprünglichen Statuten datieren vom 28. September 1976. Zweck: Betrieb einer Verarbeitungsstelle für die Herstellung von Geflügelspezialitäten sowie branchenverwandter Produkte; Beteiligungen; Erwerb und Veräusserung von Liegenschaften; Erwerb und Verwertung von Patenten und Lizenzen. Das Grundkapital von Fr. 500 000 wurde durch Ausgabe von 500 Namenaktien zu Fr. 1000 um Fr. 500 000 auf neu Fr. 1 000 000 erhöht. Das voll einbezahlte Grundkapital beträgt neu Fr. 1 000 000, eingeteilt in 1000 Namenaktien zu Fr. 1000. Publikationsorgan: SHAB. Mitteilungen erfolgen durch eingeschriebenen Brief. Verwaltungsrat: mindestens sieben Mitglieder. Fritz Gerber ist aus dem Verwaltungsrat ausgeschieden; er zeichnete nicht. Präsident: Daniel Grosclaude, von Genf und Le Locle, in Le Mont-sur-Lausanne. Vizepräsident: Richard Stoss, von und in Basel. Mitglieder: Eduard Bianchi, von Zürich, in Kilchberg ZH; Hans Rudolf Galliker, von Wolhusen, nun in Schafisheim; Dr. Theo Geissmann, von Mandach, in Sissach (alle bisher); Andreas Gnägi, von und in Schwadernau (neu); Peter Thöni, von Rifferswil, in Embrach (bisher). Präsident, Vizepräsident und das Mitglied Dr. Theo Geissmann (bisher ohne Zeichnungsbefugnis) führen Kollektivunterschrift zu zweien. Die übrigen Verwaltungsräte zeichnen nicht. Die Unterschrift des Geschäftsführers Dr. Peter Röthlisberger sowie die Prokura von Rolf Lauener sind erloschen. Prokura führen: Ernst Flach, von Pfungen, in Veltheim (neu). Kurt Rothen, von Guggisberg, in Rüfenacht, Gemeinde Worb (bisher). Sie führen Kollektivprokura zu zweien.

22. Oktober 1990
Lustenberger & Baumgartner & Bätscher, Architekturbüro AG, in Adligenswil (SHAB Nr. 160 vom 18. 8. 1989, S. 3451). Statutenänderung vom 19. Oktober 1990. Die Firma lautet nun: **Baumgartner & Partner Architekturbüro AG.** Eine weitere Änderung berührt keine publikationspflichtige Tatsache. Hans Lustenberger ist aus dem Verwaltungsrat ausgeschieden; seine Unterschrift ist erloschen. Neuer Präsident ist das bisherige Mitglied Willi Baumgartner. Er und das Mitglied Walter Pfleiderer zeichnen nun einzeln; demnach wurden ihre Unterschriften geändert.

22. Oktober 1990
Fritz Plattner AG, in Luzern, Libellenstrasse 38a, bei Fritz Plattner, 6004 Luzern. Neue Aktiengesellschaft. Statuten vom 5. 10. 1990. Zweck: Planung, Projektierung und Entwicklung von Anlagen für die Erzeugung und Nutzung von erneuerbarer Energie; Übernahme von Generalunternehmungsaufträgen sowie Projektierung entsprechender Anlagen; Beratung auf dem Gebiet erneuerbarer Energie; Vermittlung von Know-how; Übernahme von Vertretungen; Geschäftsvermittlungen; Handel mit Waren im Zusammenhang mit Energie; Beteiligungen; Erwerb und Verkauf von Grundstücken. Grundkapital: Fr. 50 000, eingeteilt in 50 Namenaktien zu Fr. 1000, wovon Fr. 25 000 einbezahlt sind. Publikationsorgan: SHAB. Einladungen und Mitteilungen erfolgen durch eingeschriebenen Brief. Verwaltungsrat: 1 oder mehrere Mitglieder. Präsident: Markus Friedli, von Rüegsau, in Zollbrück, Gemeinde Lauperswil. Mitglied: Fritz Plattner, von Basel, in Luzern. Mitglied. Niklaus Theiler, von und in Sachseln. Sie zeichnen einzeln.

22. Oktober 1990
SFH AG, (SFH SA) (SFH Inc.) (SFH S.p.A.), in Hochdorf, chemisch-technische Produkte usw. (SHAB Nr. 131 vom 10. 7. 1990, S. 2748). Laut öffentlicher Urkunde über die ausserordentliche Generalversammlung vom 18. September 1990 hat die Gesellschaft aufgrund des Vertrages vom 18. September 1990 die Fusion mit der «Diversey AG», in Nidau, beschlossen. Danach übernimmt die «Diversey AG» sämtliche Aktiven und Passiven der «SFH AG», in Hochdorf, nach Massgabe von Art. 748 OR und aufgrund der Bilanz per 31. Juli 1990. Die Aktiengesellschaft «SFH AG» ist infolgedessen aufgelöst.

22. Oktober 1990
Keller & Co. AG., Druckerei und Verlag, in Luzern (SHAB Nr. 26 vom 7. 2. 1990, S. 485). Die Unterschrift des Direktors Walter Iten sowie die Prokuren von Willy Graber, Peter Walker und Alois Wechsler sind erloschen. Walter Brülisauer ist nun stellvertretender Direktor. Er zeichnet nun kollektiv zu zweien; demnach ist seine Prokura erloschen. Kollektivprokura zu zweien wurde erteilt an Christoph Jaun, von Meiringen, in Buchrain.

22. Oktober 1990
Uhren & Bijouterie Silvia AG, in Horw, Kantonsstrasse 34, 6048 Horw. Neue Aktiengesellschaft. Statuten vom 19. 10. 1990. Zweck: Herstellung, An- und Verkauf sowie Handel mit Schmuck und Uhren, Edelmetallen und Edelsteinen; Erwerb und Veräusserung, Projektierung, Überbauung, Verwaltung von und Handel mit Liegenschaften und Grundstücken; Handel mit Waren aller Art; Beteiligungen; Erwerb, Verwaltung und Verwertung von Urheberrechten, Patenten und Lizenzen aller Art. Fr. 50 000, eingeteilt in 50 Namenaktien zu Fr. 1000, voll einbezahlt. Gemäss Sachübernahmevertrag vom 18. 10. 1990 und Bilanz per 31. 5. 1990 übernimmt die Gesellschaft von der bisherigen Kollektivgesellschaft «S. & S. Schlittler», in Horw, sämtliche Aktiven von Fr. 97 154.90 und sämtliche Passiven von Fr. 97 154.90. Publikationsorgan: SHAB. Mitteilungen erfolgen durch eingeschriebenen Brief. Verwaltungsrat: 1 oder mehrere Mitglieder. Präsidentin: Silvia Schlittler, von Niederurnen, in Luzern. Mitglied: Friedrich Infanger, von Flüelen und Horw, in Kriens. Sie zeichnen einzeln.

22. Oktober 1990
Fides, Zweigniederlassung in Luzern, Treuhandunternehmung usw.; Aktiengesellschaft (SHAB Nr. 93 vom 15. 5. 1990, S. 1932), mit Hauptsitz in Zürich. Die Unterschriften von Dr. Edward Fot und Beat Borer sind erloschen. Kollektivunterschrift zu zweien beschränkt auf die Zweigniederlassung wurde erteilt an Doris Russi Schurter, von Luzern, Freienstein-Teufen und Andermatt, in Luzern. Carlo Bonferroni, Zeichnungsberechtigter, wohnt nun in Versoix.

22. Oktober 1990
Coiffeur Sylvani Leu & Hubeli, in Luzern, Spitalstrasse 4, 6004 Luzern. Neue Kollektivgesellschaft. Beginn am 1. 11. 1990. Zweck: Betrieb eines Coiffeurgeschäftes. Gesellschafterinnen: Anita Hubeli, von Effingen, in Ebikon. Silvia Leu, von Hohenrain, in Luzern.

22. Oktober 1990
S. & S. Schlittler, in Horw, Goldschmiedeatelier, Schmuckwaren; Kollektivgesellschaft (SHAB Nr. 292 vom 14. 12. 1988, S. 5092). Diese Kollektivgesellschaft hat sich auf den 31. 5. 1990 aufgelöst. Die Firma ist nach durchgeführter Liquidation erloschen. Sämtliche Aktiven und Passiven gehen über an die neue «Uhren & Bijouterie Silvia AG», in Horw.

22. Oktober 1990
Hesa Hertner & Salathé, in Ballwil, Unter-Linggen 1, 6275 Ballwil. Kollektivgesellschaft. Beginn am 1. 10. 1990. Zweck: Sanitär-, Heizungs-, Klima- und Lüftungsinstallationen; Beratung und Engineering in der Gebäudetechnik; Erwerb, Verwaltung und Veräusserung von Wertschriften und Schutzrechten aller Art; Erbringung von Dienstleistungen in Finanz-, Anlage- und Treuhandgeschäften; Erwerb, Verwaltung, Belastung und Veräusserung von Grundeigentum. Gesellschafter: Werner Hertner, von Ziefen und Basel, in Kriens. Urs Salathé, von Arisdorf, in Ballwil.

22. Oktober 1990
Siba-Reinigung H. Sigrist + A. Baur, in Emmenbrücke, Gemeinde Emmen, Kollektivgesellschaft (SHAB Nr. 96 vom 27. 4. 1988, S. 1674). Diese Kollektivgesellschaft hat sich auf den 30. 9. 1990 aufgelöst. Die Firma ist nach durchgeführter Liquidation erloschen.

22. Oktober 1990
Carrosserie Melliger, in Obernau, Gemeinde Kriens, Rainacherstrasse 48, 6012 Obernau. Einzelfirma. Zweck: Betrieb einer Carrosserie-Werkstatt. Inhaber: Peter Melliger, von Buttwil, in Kriens.

22. Oktober 1990
Versandbuchhandel Kohlhaas, in Luzern, Fluhmattstrasse 23, 6004 Luzern. Einzelfirma. Zweck: Kauf, Verkauf und Versand von Büchern, Zeitschriften und Musikkassetten sowie Videofilmen; Horoskop-Analysen. Inhaber: Joachim Kohlhaas, deutscher Staatsangehöriger, in Luzern.

22. Oktober 1990
JFP Z. Bozicevic, in Egolzwil, Baumacher, 6243 Egolzwil. Einzelfirma. Zweck: Betrieb eines Partnervermittlungsinstitutes. Inhaber: Zlatko Bozicevic, jugoslawischer Staatsangehöriger, in Egolzwil.

Schwyz – Schwyz – Svitto

15. Oktober 1990
Homad Handels AG, in Wangen, Handel mit Waren aller Art, insbesondere technischen Produkten usw. (SHAB Nr. 128 vom 5. 7. 1989, S. 2796). Gemäss öffentlicher Urkunde über die ausserordentliche Generalversammlung vom 11. September 1990 hat die Gesellschaft ihre Auflösung beschlossen. Die Liquidation wird unter der Firma **Homad Handels AG in Liquidation** durch das einzige Mitglied des Verwaltungsrates Marie Hotz mit Einzelunterschrift durchgeführt.

22. Oktober 1990
Vibro-Fundation AG, in Lachen. Gemäss öffentlicher Urkunde und Statuten vom 28. September 1990 besteht unter dieser Firma eine Aktiengesellschaft. Sie bezweckt die Ausführung von Spezialarbeiten im Tiefbau; kann Liegenschaften erwerben, verwalten und veräussern sowie sich an andern Unternehmen beteiligen. Das Aktienkapital beträgt Fr. 50 000, eingeteilt in 50 Namenaktien zu Fr. 1000, voll einbezahlt. Die Mitteilungen an die Aktionäre erfolgen durch eingeschriebenen Brief. Publikationsorgan ist das SHAB. Der Verwaltungsrat besteht aus 1 bis 4 Mitgliedern. Ihm gehört als einziges Mitglied mit Einzelunterschrift an: Peter Vettiger, von Goldingen, in Altendorf. Domizil: Bahnhofplatz 3, 8853 Lachen.

22. Oktober 1990
Urs Böni, in Wollerau. Inhaber dieser Firma ist Urs Böni, von Amden, in Wollerau. Betrieb einer Zimmerei. Samstagernstrasse 53, 8832 Wollerau.

22. Oktober 1990
Ochsner Hydraulik GmbH, Lachen, in Liquidation, in Lachen (SHAB Nr. 83 vom 1. 5. 1989, S. 1776). Die Firma wird nach beendigter Liquidation im Handelsregister gelöscht.

22. Oktober 1990
Catco Industrie Beratung und Vertriebs AG, in Pfäffikon, Gemeinde Freienbach (SHAB Nr. 39 vom 26. 2. 1990, S. 752). Gemäss öffentlicher Urkunde über die ordentliche Generalversammlung vom 11. Oktober 1990 wurden die Statuten geändert. Die Firma lautet nun: **Catco Finanzierungs- und Beteiligungs-AG.** Adresse nun: Freienbach. Neue Zweckumschreibung: Vermittlung, Finanzierung und Erwerb von Unternehmungsbeteiligungen. Das bisher einzige Mitglied, Heinrich A. Müller, ist aus dem Verwaltungsrat ausgeschieden; seine Unterschrift ist erloschen. Neu wurde als einziges Mitglied mit Einzelunterschrift H.-Peter Zentner, von Elm, in Schänis, in den Verwaltungsrat gewählt.

22. Oktober 1990
Restaurant Engel, Bruno Gätzi, in Galgenen (SHAB Nr. 236 vom 12. 10. 1981, S. 3190). Die Firma wird infolge Geschäftsüberganges gelöscht.

22. Oktober 1990
M. + M. Diethelm, in Galgenen. Marianne Diethelm und Maria Diethelm, beide von Vorderthal, in Galgenen, sind unter dieser Firma eine Kollektivgesellschaft eingegangen, die am 1. April 1988 begonnen hat. Beide Gesellschafterinnen führen Kollektivunterschrift zu zweien. Betrieb des Restaurants Engel. Kantonsstrasse 45, 8854 Galgenen.

22. Oktober 1990
Kama Katalog-Marketing AG, in Bäch, Gemeinde Freienbach (SHAB Nr. 10 vom 16. 1. 1990, S. 173). Neues Domizil: Seestrasse 69, 8806 Bäch.

22. Oktober 1990
Auto Heiri AG, in Brunnen, Gemeinde Ingenbohl (SHAB Nr. 95 vom 17. 5. 1990, S. 1975). Hanspeter Rickenbacher, Präsident des Verwaltungsrates, und Roland Heinzer, Mitglied des Verwaltungsrates, führen nicht mehr Einzelunterschrift sondern Kollektivunterschrift zu zweien.

22. Oktober 1990
JBN Invest AG in Liquidation, in Rickenbach, Gemeinde Schwyz (SHAB Nr. 129 vom 6. 7. 1989, S. 2816). Die Firma wird nach beendigter Liquidation im Handelsregister gelöscht.

22. Oktober 1990
Saibet AG, in Lachen, Beratung von Unternehmen usw., aufgelöst infolge Konkurses (SHAB Nr. 131 vom 10. 7. 1990, S. 2749). Die Gesellschaft wird in Anwendung von Art. 66 Abs. 2 HRegV von Amtes wegen gelöscht.

Nidwalden – Nidwald – Untervaldo Sottoselva

Berichtigungen
GAK Graphika Art und Konzeptions AG, in Fürigen, Gemeinde Stansstad (SHAB Nr. 203 vom 18. 10. 1990, S. 4145). Der aus dem Verwaltungsrat ausgeschiedene Romeo Maggi war nicht Delegierter, sondern Präsident des Verwaltungsrates.

Garvey Holding AG, in Stans (SHAB Nr. 197 vom 10. 10. 1990, S. 4038). Das neue Mitglied des Verwaltungsrates heisst richtig Günther Schmidt-Weyland (nicht Günter Schmid-Weyland).

22. Oktober 1990
Käthy Werder-Blättler, in Ennetbürgen, Betrieb des Restaurants Sonne (SHAB Nr. 179 vom 14. 9. 1989, S. 3796). Konkurseröffnung über die Firmainhaberin durch Entscheid des Einzelrichters für Schuldbetreibung und Konkurs Nidwalden vom 1. Oktober 1990.

22. Oktober 1990
Phonomatic Holding AG, in Ennetbürgen (SHAB Nr. 105 vom 1. 6. 1990, S. 2208). Statutenänderung: 16. 10. 1990. Änderung nicht publikationspflichtiger Tatsachen.

22. Oktober 1990
SET Schuh-Einkaufstage AG, in Stans, Aktiengesellschaft (Neueintragung). Statuten: 7. September 1990. Zweck: Organisation und Durchführung von Ausstellungen und Einkaufstagen von Waren aller Art, insbesondere Schuhen, Bekleidung, Lederwaren und Accessoires. Die Gesellschaft kann sich an anderen Unternehmungen beteiligen und Liegenschaften erwerben, belasten oder veräussern. Grundkapital: Fr. 50 000, Fr. 20 000 einbezahlt, eingeteilt in 500 Namenaktien zu Fr. 100. Publikationsorgan: SHAB. Verwaltungsrat: 1 oder mehrere Mitglieder. Diesem gehören mit Kollektivunterschrift zu zweien an: Kurt Hiltbrunner, von Wyssachen, in Erstfeld, Präsident; Martin Fellmann, von Altishofen und Kriens, in Ennetbürgen, und Eugen Müller, von Schöftland, in Horgen. Geschäftsführer mit Einzelunterschrift ist Eugen Glauser, von Ittigen und Muri bei Bern, in Ittigen. Domizil: Galgenried 28, 6370 Stans.

22. Oktober 1990
Displan AG, in Ennetbürgen, Aktiengesellschaft (Neueintragung). Statuten: 12. Oktober 1990. Zweck: Erstellen von technischen Zeichnungen; Planung und Ausführung von Maschinen, Apparaten und Rohrleitungen sowie Handel mit den benötigten Komponenten für vorgenannte Anlagen. Die Gesellschaft kann Grundstücke erwerben und veräussern. Grundkapital: Fr. 50 000, voll einbezahlt, 30 Namenaktien zu Fr. 500 und 35 Namenaktien zu Fr. 1000. Publikationsorgan: SHAB. Verwaltungsrat: 1 oder mehrere Mitglieder. Ihm gehören an: Robert Küffer, 1942, in Ennetbürgen, Präsident mit Einzelunterschrift, sowie mit Kollektivunterschrift zu zweien Robert Küffer, 1966, in Luzern; Paul Küffer, in Bremgarten bei Bern; und Urs Küffer, in Meggen, alle von Ins. Domizil: Stanserstrasse 4, c/o Robert Küffer, 6373 Ennetbürgen.

Zug – Zoug – Zugo

22. Oktober 1990
Interenergo Holding AG (Interenergo Holding SA) (Interenergo Holding Ltd), in Zug, Industriestrasse 22, c/o Dr. Andrew P. Müller, 6300 Zug. Aktiengesellschaft (Neueintragung). Statuten: 5. Oktober 1990. Zweck: Errichtung, Führung und Finanzierung anderer Gesellschaften und hiefür Übernahme entsprechender Tätigkeiten als Holding in den Finanzierungs-, Kommerz- und Dienstleistungsbereichen. Aktienkapital. Fr. 50 000, voll liberiert, 500 Namenaktien zu Fr. 100. Publikationsorgan: SHAB. Verwaltungsrat: 1 oder mehrere Mitglieder. Ihm gehören an: Hakija Turajlic, jugoslawischer Staatsangehöriger, in Sarajevo (YU), Präsident, Dr. Rudolf Mosimann, von Lauperswil, in Zug, Vizepräsident, und Dr. Andrew P. Müller, von Zug, in Steinhausen. Sie führen Kollektivunterschrift zu zweien.

22. Oktober 1990
Spinnerei an der Lorze, in Baar (SHAB Nr. 83 vom 1. 5. 1990, S. 1697). Kollektivprokura zu zweien führt neu Werner Signer, von Neuheim, in Baar.

22. Oktober 1990
CFC Development & Service AG, in Zug, Entwicklung technischer Verfahren und deren Verwertung usw. (SHAB Nr. 159 vom 14. 7. 1987, S. 2828). Das Aktienkapital von Fr. 50 000 ist nun zu Fr. 32 600 liberiert. Neue Verwaltungsräte sind Panayotis Mantis, griechischer Staatsangehöriger, in Athen (GR), zugleich Präsident mit Einzelunterschrift, und Dr. Peter Schilling, von Winterthur und Löhningen, in Gossau ZH, zugleich Vizepräsident mit Kollektivunterschrift zu zweien. Marlène Frangos, Mitglied des Verwaltungsrates, zeichnet nicht mehr einzeln, sondern kollektiv zu zweien.

22. Oktober 1990
Random Service AG, in Zug, Aufbau und Betrieb der administrativen und finanziellen Infrastruktur der Random Firmengruppe usw. (SHAB Nr. 135 vom 16. 7. 1990, S. 2828). Kollektivprokura zu zweien führen neu William Mike Heaford, britischer Staatsangehöriger, in Baar, Walter Hunziker, von Oberkulm, in Oberglatt, und Barbara Brüschweiler-Göritz, von Salmsach, in Luzern.

22. Oktober 1990
Dentimex AG, in Zug, Untermühleweg 7, c/o Tharpex Treuhand- und Revisions AG, 6302 Zug. Aktiengesellschaft (Neueintragung). Statuten: 19. Oktober 1990. Zweck: Handel mit Dentalartikeln und -geräten; kann Patente, Lizenzen und Herstellungsverfahren erwerben, entwickeln, verwalten und verwerten sowie sich an Unternehmungen gleicher Art beteiligen. Aktienkapital: Fr. 100 000, voll liberiert, 100 Inhaberaktien zu Fr. 1000. Sacheinlage: Dentalartikel und -geräte gemäss Inventarliste zum Sacheinlagevertrag vom 19. Oktober 1990 zum Preis von Fr. 50 000, welcher voll auf das Aktienkapital angerechnet wird. Publikationsorgan: SHAB. Verwaltungsrat: 1 oder mehrere Mitglieder. Einziges Mitglied des Verwaltungsrates mit Einzelunterschrift ist Karl Betschart, von Illgau, in Baar.

22. Oktober 1990
Arbis Arbeitsgruppe für Innovative Software AG, in Cham (SHAB Nr. 167 vom 29. 8. 1989, S. 3584). Neuer Verwaltungsrat ohne Zeichnungsbefugnis ist Daniel E. Ortner, von Aarberg, in Kerzers.

22. Oktober 1990
Revisa Treuhand AG, in Zug (SHAB Nr. 99 vom 23. 5. 1990, S. 2077). Kollektivunterschrift zu zweien für den Hauptsitz führen neu: Max Keller, von Waldstatt, in Gattikon, Gemeinde Thalwil; Bruno Affolter, von Günsberg, in Luzern; Reto Weber, von und in Zürich; Albert Schönenberger, von Zürich, in Wettswil am Albis, und Pascal Portmann, von Escholzmatt, in Zürich.

22. Oktober 1990
Rosegg AG, in Zug, An- und Verkauf von Schul- und Büromaterial usw. (SHAB Nr. 217 vom 7. 11. 1989, S. 4516). Die Prokura von Armin Lautenschlager ist erloschen. Kollektivprokura zu zweien führt neu: Christian Ehrbar, von Urnäsch, in Edlibach, Gemeinde Menzingen.

22. Oktober 1990
Born Heaters AG in Liquidation, in Zug (SHAB Nr. 209 vom 26. 10. 1989, S. 4352). Die Neutra Treuhand AG, in Zürich, ist nicht mehr Liquidatorin. Neue Liquidatorin ist die Deloitte & Touche AG, in Zürich. Neues Liquidationsdomizil: Goldhaldenstrasse 2, c/o Deloitte & Touche AG, 8702 Zollikon.

22. Oktober 1990
Ineichen AG Zug Bauunternehmung, in Zug (SHAB Nr. 3 vom 5. 1. 1989, S. 36). Neuer Verwaltungsrat mit Einzelunterschrift ist Dr. Heinz Ineichen, von Emmen, in Zürich.

22. Oktober 1990
Ehrbar AG, in Zug, An- und Verkauf von Schul- und Büromaterial usw. (SHAB Nr. 181 vom 18. 9. 1989, S. 3831). Die Prokura von Armin Lautenschlager ist erloschen. Kollektivprokura zu zweien führt neu Christian Ehrbar, von Urnäsch, in Edlibach, Gemeinde Menzingen.

22. Oktober 1990
Dimantan AG, in Zug, Durchführung von Finanzierungen usw. (SHAB Nr. 209 vom 10. 9. 1987, S. 3604). Clementine Pfaffen, einziges Mitglied, ist aus dem Verwaltungsrat ausgeschieden. Ihre Unterschrift ist erloschen.

22. Oktober 1990
Edmond M. Meierhofer, bisher in Wettswilam Albis (SHAB Nr. 78 vom 3. 4. 1985, S. 1292). Neuer Sitz: Baar. Adresse: Zugerstrasse 53, 6340 Baar. Inhaber: Edmond M. Meierhofer, von Buch am Irchel, in Wettswil am Albis. Handel mit Verpackungsanlagen und Kunststoffen sowie mit Waren aller Art.

22. Oktober 1990
Schreiber Data, in Rotkreuz, Gemeinde Risch, EDV-Dienstleistungen (SHAB Nr. 4 vom 6. 1. 1989, S. 58). Über den Firmainhaber wurde durch Urteil der Justizkommission des Obergerichts Zug vom 11. September 1990 der Konkurs eröffnet.

22. Oktober 1990
Sporttrading East AG, in Zug, Zeughausgasse 7a, 6301 Zug. Aktiengesellschaft (Neueintragung). Statuten: 20. September und 18. Oktober 1990. Zweck: Durchführung von Import-, Export- und Transitgeschäften mit Waren aller Art, insbesondere Sportartikeln, sowie Ausübung aller damit zusammenhängenden Dienstleistungen; kann sich an andern Unternehmen beteiligen, sowie Liegenschaften auf eigene Rechnung erstellen, kaufen und verkaufen oder sich an solchen beteiligen. Aktienkapital: Fr. 50 000, Fr. 20 000 liberiert, 50 Namenaktien zu Fr. 1000. Publikationsorgan: SHAB. Verwaltungsrat: 1 oder mehrere Mitglieder. Einziger Verwaltungsrat mit Einzelunterschrift ist Peter Felber, von Emmen und Kottwil, in Hergiswil NW.

22. Oktober 1990
Newco AG, in Zug, Handel mit Waren aller Art usw. (SHAB Nr. 184 vom 21. 9. 1990, S. 3792). Statutenänderung: 9. Oktober 1990. Erhöhung des Aktienkapitals von Fr. 12 000 000, durch Ausgabe von 65 000 Namenaktien zu Fr. 100, auf Fr. 18 500 000, voll liberiert, 185 000 Namenaktien zu Fr. 100. Das Erhöhungskapital von Fr. 6 500 000 wurde durch Verrechnung liberiert. Ferner Änderung nicht publikationspflichtiger Tatsachen.

22. Oktober 1990
INC Integrated Network Consulting AG, in Zug, Beratung im Zusammenhang mit Vertrieb, Herstellung und Entwicklung von Produkten und Programmen im EDV-Bereich usw. (SHAB Nr. 160 vom 20. 8. 1990, S. 3345). Neues Domizil: Baarerstrasse 96, c/o KPMG Klynveld Kraayenhof & Co.

22. Oktober 1990
LHS Leasing-, Handels- und Service AG, in Zug, Aegeristrasse 76, 6300 Zug. Aktiengesellschaft (Neueintragung). Statuten: 19. Oktober 1990. Zweck: Durchführung und Finanzierung von Leasinggeschäften, insbesondere Leasing von Motorfahrzeugen, Unterhalts- und Flottenleasing; Handel mit Waren aller Art, insbesondere mit Motorfahrzeugen und Zubehör sowie Erbringen von Serviceleistungen an Motorfahrzeugen; kann Patente, Lizenzen und Herstellungsverfahren erwerben, entwickeln, verwalten und verwerten, jegliche Art von Geschäften finanzieren und fördern, Grundstücke erwerben und veräussern sowie sich an Unternehmungen der gleichen Art beteiligen. Aktienkapital: Fr. 1 000 000, voll liberiert, 1000 Namenaktien zu Fr. 1000. Publikationsorgan: SHAB. Verwaltungsrat: 3 bis 7 Mitglieder. Ihm gehören an: Ursula Willy, von Luzern, in Stäfa, Präsidentin, Sonja Spahn, von Basel und Luzern, in Zürich, Dieter Sonderegger, von Heiden, in Langnau am Albis, Lothar Pulvermüller, deutscher Staatsangehöriger, in Stuttgart (D), und Hugo Wieske, deutscher Staatsangehöriger, in Vaihingen-Enz (D). Sie führen Kollektivunterschrift zu zweien. Geschäftsführer mit Kollektivunterschrift zu zweien ist Max Longhi, von Bubikon, in Hagendorn, Gemeinde Cham.

22. Oktober 1990
Sunarom AG, bisher in Zug, Herstellung und Vertrieb von Naturprodukten usw. (SHAB Nr. 23 vom 29. 1. 1988, S. 368). Statutenänderung: 18. Oktober 1990. Neue Firma: **Santissa AG.** Neuer Sitz: Cham. Adresse: Gewerbestrasse 5, 6330 Cham. Ferner Änderung nicht publikationspflichtiger Tatsachen. Neues Mitglied des Verwaltungsrates mit Einzelunterschrift ist Catherine Schaub, von Basel und Eptingen, in Hausen a.A.. Heinz Büchli, bisher einziges Mitglied, ist nun Präsident des Verwaltungsrates, weiterhin mit Einzelunterschrift.

22. Oktober 1990
Dula Holding AG, in Zug (SHAB Nr. 249 vom 25. 10. 1985, S. 4015). Auflösung durch Generalversammlung vom 12. Oktober 1990. Firma nun: **Dula Holding AG in Liq.** Liquidator mit Einzelunterschrift ist Ernst Freimann, einziges Mitglied des Verwaltungsrates.

Fribourg – Freiburg – Friburgo

Bureau de Châtel-St-Denis

22 octobre 1990
Robert Colliard-Genoud, à Châtel-St-Denis, exploitation d'une boutique-kiosque à l'enseigne «Boutique-Madeleine» (FOSC du 27. 6. 1989, no 122, p. 2668). Nouvelle enseigne: «Bocado».

Bureau de Fribourg

22 octobre 1990
Figepar, Société Financière de Gestion et de Participation, à Fribourg (FOSC du 10. 6. 1988, no 132, p. 2395). Les 4500 actions de fr. 1000, au porteur, formant le capital social, ont été transformées en 4500 actions de fr. 1000, nominatives. Le capital a ensuite été porté de fr. 4 500 000, à 13 500 000, par l'émission de 9000 actions de fr. 1000, nominatives, entièrement libérées par compensation de créance. Capital actuel: fr. 13 500 000, entièrement libéré, divisé en 13 500 actions de fr. 1000, nominatives. Statuts modifiés en conséquence et sur d'autres points non soumis à publication, le 17. 10. 1990. Ont été nommés administrateurs, avec signature collective à deux: Alain Golaz, de Genève et L'Abbaye, à Mies, président; Michel Fraisse, de France, à Lyon (F), vice-président, et Edmond Tavernier, de Martigny, à Vandoeuvres. Alain Bruno Lévy (inscrit) a été nommé secrétaire avec signature collective à deux.

22 octobre 1990
Cuvée Prestige SA, succursale de Matran, à Matran, route de la Forge. Sous cette raison sociale, la société «Cuvée Prestige SA», à Saint-Blaise, inscrite au registre du commece de Neuchâtel le 5. 9. 1990 (FOSC du 18. 9. 1990, no 181, p. 3740), a, suivant décision de son conseil d'administration du 30. 8. 1990, créé une succursale à Matran. But: achat, vente et courtage de vins et autres boissons alcoolisées; peut procéder à l'acquisition d'immeubles, assumer des participations. La succursale est engagée par la signature individuelle de la directrice, Susanne Andersen, de Würenlos, à Matran.

22 octobre 1990
Axo Holding SA, à Fribourg (FOSC du 28. 3. 1990, no 61, p. 1201). José Silva n'est plus administrateur ni président; sa signature est radiée. Jacques Trachsel, de et à Genève, a été nommé président avec signature collective à deux.

22 octobre 1990
Lifar S.A., à Fribourg, participations, etc. (FOSC du 11. 7. 1988, no 158, p. 2867). José Silva n'est plus administrateur ni secrétaire; sa signature est radiée. Antonio Sfera, de Genève, à Chavannes-de-Bogis, a été nommé administrateur avec signature collective à deux.

Büro Tafers (Bezirk Sense)

22 Oktober 1990
Saatzuchtgenossenschaft des Sensebezirks, in Düdingen (SHAB Nr. 184 vom 11. 8. 1986, S. 3128) Aus dem Verwaltungsrat ist ausgeschieden: Fritz Trachsel, Präsident; seine Unterschrift ist erloschen. Albin Lehmann, von und in Schmitten, bisher Mitglied, ist nun Präsident. Christoph Schnyder, von Diesbach bei Büren, in Bösingen, bisher Mitglied, ist nun Vizepräsident. Markus Perler, bisher Vizepräsident, ist nun Mitglied; seine Unterschrift erloschen.

22. Oktober 1990
Käsereigenossenschaft St. Antoni, in St. Antoni (SHAB Nr. 182 vom 19. 9. 1990, S. 3754). Statutenänderung: 4. 10. 1990. Für die Verbindlichkeiten der Genossenschaft haften die Mitglieder wieder persönlich und solidarisch.

Solothurn – Soleure – Soletta

Büro Thal-Gäu in Balsthal

22. Oktober 1990
Käsereigenossenschaft Niederbuchsiten, in Niederbuchsiten, Genossenschaft (SHAB Nr. 59 vom 11. 3. 1988, S. 976). Geschäftsadresse nun: bei Beatrice Demirhan, Aktuar-Kassierin, Im Feld 160.

22. Oktober 1990
Mumenthaler AG, in Oensingen, Handel mit Möbeln usw. (SHAB Nr. 163 vom 23. 8. 1990, S. 3401). Aus VR (Verwaltungsrat) infolge Demission ausgeschieden: Hansjörg Mumenthaler, Präsident; Unterschrift erloschen. Erich Mumenthaler, bisher VR-Delegierter, ist nun VR-Präsident und Delegierter, und zeichnet weiterhin einzeln.

Büro Wasseramt in Solothurn

17. Oktober 1990
Wälchli & Streit, in Recherswil, Betrieb des Restaurants «Freiheit» (SHAB Nr. 178 vom 13. 9. 1990, S. 3682). Aus Gesellschaft ausgeschieden: Rosmarie Wälchli.

17. Oktober 1990
Walter Flury, in Biberist, Werkzeug- und Maschinenbau (SHAB Nr. 216 vom 6. 11. 1989, S. 4493). Geschäftsadresse nun: Solothurnstrasse 65.

17. Oktober 1990
Webau AG, in Biberist, Betrieb einer mechanischen Werkstätte usw. (SHAB Nr. 204 vom 4. 9. 1987, S. 3535). Geschäftsadresse nun: Solothurnstrasse 65.

17. Oktober 1990
FB Engineering AG, in Biberist (SHAB Nr. 173 vom 28. 7. 1988, S. 3136). Geschäftsadresse nun: Solothurnstrasse 65.

18. Oktober 1990
Création Jsabel Jäggi, in Biberist, Bleichenbergstrasse 74, Einzelfirma (Neueintragung). Inhaberin: Jsabel Jäggi, von Recherswil, in Biberist. Betrieb eines Bastelateliers, insbesondere Verkauf von Bastelmaterial und fertigen Bastelartikeln sowie Durchführung von Bastel- und Nähkursen.

Basel-Stadt – Bâle-Ville – Basilea-Città

19. Oktober 1990
Vermon SA, in Basel, Beteiligungen usw. (SHAB Nr. 40 vom 27. 2. 1989, S. 794). Auflösung der Gesellschaft durch Generalversammlung vom 15. 10. 1990. Firma nun: **Vermon SA in Liq.** Liquidatorin: Testor Treuhand AG, in Basel. Aus Verwaltungsrat ausgeschieden: Paul Burrus, Präsident, und Jeannine Burrus. Unterschriften erloschen.

19. Oktober 1990
Atelier 111, Weber & Co., in Basel, Kollektivgesellschaft, Renovationen usw. (SHAB Nr. 12 vom 18. 1. 1989, S. 217). Aus Gesellschaft ausgeschieden: Jeannette Schmutz.

19. Oktober 1990
Koma Fotografie, Bürgin, Zachmann + Madörin, in Basel, Thiersteinerallee 64, Kollektivgesellschaft (Neueintragung). Gesellschaftsbeginn: 1. 1. 1990. Gesellschafter: Nicole Zachmann, von Le Locle, in Basel, Niklaus Bürgin, von und in Basel, und Tobias Madörin, von Zunzgen, in Basel. Geschäftsnatur: Betrieb eines Fotoateliers für Werbung, Architektur und Fotojournalismus.

19. Oktober 1990
Schweizerische Kreditanstalt, Stadtfiliale Claraplatz, in Basel (SHAB Nr. 192 vom 3. 10. 1990, S. 3946). Aktiengesellschaft mit Hauptsitz in Zürich. Prokuren Arno Clalüna, Lucien Baumann und Theophil Betz erloschen.

19. Oktober 1990
Schweizerische Kreditanstalt, Zweigniederlassung in Riehen (SHAB Nr. 192 vom 3. 10. 1990, S. 3946), Aktiengesellschaft mit Hauptsitz in Zürich. Prokuren Lucien Baumann und Theophil Betz erloschen.

19. Oktober 1990
Schweizerische Kreditanstalt, Stadtfiliale Spalenberg, in Basel (SHAB Nr. 192 vom 3. 10. 1990, S. 3946). Aktiengesellschaft mit Hauptsitz in Zürich. Prokuren Lucien Baumann, Theophil Betz und Christoph Kurz erloschen.

19. Oktober 1990
MW-Design Max Weingartner, in Basel, Atelier für Design im Industriebereich (SHAB Nr. 132 vom 10. 6. 1983, S. 2005). Firma infolge Todes des Inhabers erloschen.

19. Oktober 1990
Computron Max Weingartner, in Basel, Handel mit Hard- und Software (SHAB Nr. 75 vom 1. 4. 1987, S. 1271). Firma infolge Todes des Inhabers erloschen.

19. Oktober 1990
Dataplus AG, in Basel, Waren aller Art usw. (SHAB Nr. 45 vom 6. 3. 1990, S. 881). Firma infolge Sitzverlegung der Gesellschaft nach Reinach BL (SHAB Nr. 202 vom 17. 10. 1990, S. 4127) im Handelsregister Basel-Stadt von Amtes wegen gelöscht.

19. Oktober 1990
Aktiengesellschaft für Hydrologie in Liquidation, in Basel (SHAB Nr. 139 vom 20. 7. 1989, S. 3033). Liquidation beendigt. Die Löschung kann noch nicht erfolgen, da die Zustimmungen der Eidg. Steuerverwaltung und der Kantonalen Verwaltung für die direkte Bundessteuer fehlen.

19. Oktober 1990
Nordindor AG, in Basel, Beteiligungen (SHAB Nr. 48 vom 9. 3. 1990, S. 940). Auflösung der Gesellschaft durch Generalversammlung vom 16. 10. 1990. Firma nun: **Nordindor AG in Liq.** Liquidatorin: ATAG Allgemeine Treuhand AG, in Basel. Aus Verwaltungsrat ausgeschieden: Jean-Pierre Weber, Präsident, und Christine Otter. Unterschriften erloschen. Prokura Martin Irniger erloschen.

19. Oktober 1990
Weingartner AG, in Basel, Beschriftungen für Wohnbauten usw. (SHAB Nr. 265 vom 11. 11. 1976, S. 3239). Aus Verwaltungsrat ausgeschieden: Max Weingartner, infolge Todes. Unterschrift erloschen. Roland Weingartner, bisher Verwaltungsratspräsident, ist nun einziger Verwaltungsrat, zeichnet nun einzeln.

19. Oktober 1990
Mantena AG, in Basel, Münsterberg 11, Aktiengesellschaft (Neueintragung). Statuten: 18. 10. 1990. Zweck: Dienstleistungen im medizinischen, naturwissenschaftlichen und geisteswissenschaftlichen Bereich. Die Gesellschaft kann sich an andern Unternehmungen beteiligen, verwandte Geschäftszweige angliedern sowie Liegenschaften erwerben verwalten und veräussern. Grundkapital: Fr. 50 000, voll liberiert, 500 Namenaktien zu Fr. 100. Publikationsorgan: SHAB. Verwaltungsrat: 1 oder mehr Mitglieder. Ihm gehört als einziges Mitglied an: Prof. Dr. Urs Eppenberger, von Basel, in Riehen, mit Einzelunterschrift.

19. Oktober 1990
Veritas Treuhand AG, in Basel (SHAB Nr. 158 vom 16. 8. 1990, S. 3304). Unterschrift Rudolf Hauri, Vizedirektor, erloschen.

19. Oktober 1990
Grozdanic Interexport, in Basel, Kleinhüningerstrasse 171, Einzelfirma (Neueintragung). Inhaber: Dzevad Grozdanic, jugoslawischer Staatsangehöriger, in Basel. Geschäftsnatur: Internationale Transporte sowie Import und Export von Waren aller Art.

19. Oktober 1990
Berger frères SA, in Basel, Tabak usw. (SHAB Nr. 208 vom 25. 10. 1989, S. 4335). Domizil nun: Dornacherstrasse 209, bei Emma Notter.

Basel-Landschaft – Bâle-Campagne – Basilea-Campagna

22. Oktober 1990
Mediarent Roland Schwab, in Reinach, Sternenhofstrasse 11, Einzelfirma (Neueintragung). Inhaber: Roland Schwab, von Siselen, in Basel. Geschäftsnatur: Vermietung von und Handel mit Produkten für die Beschallungs- und Beleuchtungstechnik sowie Dekoration.

22. Oktober 1990
P. Rüedi externe Hauswartungen in Allschwil, Baselmattweg 211 a, Einzelfirma (Neueintragung). Inhaber: Peter Rüedi, von Basel, in Allschwil. Geschäftsnatur Hauswartung in diversen Häusern, Wohnungs-, Teppich- und Fensterreinigungen.

22. Oktober 1990
Ambulante Betreuung Erich Tschon, in Füllinsdorf, Mittlerer Rainweg 7 c, Einzelfirma (Neueintragung). Inhaber: Erich Tschon, von und in Füllinsdorf. Geschäftsnatur: private Haus- und Krankenpflege, sowie Betagtenhilfe.

22. Oktober 1990
Grepy Trade Andreas von Grebmer, bisher in Frenkendorf, Handel mit Waren aller Art und entsprechende Dienstleistungen (SHAB Nr. 160 vom 18. 8. 1989, S. 3453). Sitzverlegung nach: Liestal, Spitzackerstrasse 2 a.

22. Oktober 1990
Rita Gisler, in Pratteln, Tankstelle mit Shop (SHAB Nr. 281 vom 3. 12. 1987, S. 4704). Firma infolge Geschäftsaufgabe erloschen.

22. Oktober 1990
P. H. Asscher AG, in Arlesheim, Beteiligungen an kommerziellen, industriellen und Finanzgesellschaften im In- und Ausland (SHAB Nr. 270 vom 19. 11. 1986, S. 4432). Auflösung der Gesellschaft durch Generalversammlung vom 16. Oktober 1990. Firma nun: **P. H. Asscher AG in Liq.** Liquidatorin: ATAG Allgemeine Treuhand AG, 4051 Basel, Aeschengraben 9. Aus Verwaltungsrat ausgeschieden: Dr. Mathias Burckhardt, Präsident; Paul Herbert Asscher und Christine Otter-Schär; Unterschriften, sowie Prokura Salomon Asscher erloschen.

22. Oktober 1990
Wolf Hunziker AG, in Reinach, Gartenarchitektur- und Landschaftsplanungsbüro usw. (SHAB Nr. 133 vom 12. 7. 1990, S. 2786). Statutenänderung: 12. Oktober 1990. Publikationspflichtige Tatsachen nicht berührt.

22. Oktober 1990
Crown Obrist AG, in Reinach, Verpackungen aller Art usw. (SHAB Nr. 129 vom 6. 7. 1989, S. 2819). Prokura zu zweien neu: Michael Kirchgessner, deutscher Staatsangehöriger, in Efringen-Kirchen (D).

22. Oktober 1990
Klima- & Filter-Technik AG, Zweigniederlassung in Allschwil (SHAB Nr. 65 vom 5. 4. 1989, S. 1354), mit Hauptsitz in Flamatt, Gemeinde Wünnewil-Flamatt. Unterschriften Peter Maurer, Direktor, sowie Kurt Geissbühler und Werner Meury, Vizedirektoren, erloschen. Es wohnen nun: Martin Urwyler, Verwaltungsratspräsident, in Schliern bei Köniz, und Ulrich Bachmann, Vizedirektor, in Neuenegg. Prokura zu zweien neu: Roland Baillod, von Gorgier, in Ostermundigen.

22. Oktober 1990
Gebrüder Sulzer, Aktiengesellschaft, Zweigniederlassung in Liestal, Maschinenfabrik und Giessereien usw. (SHAB Nr. 179 vom 14. 9. 1989, S. 3797), mit Hauptsitz in Winterthur. Unterschrift Walter Paul Schneider, Generaldirektor, und Prokura Dr. Jürgen Raissig erloschen. Unterschrift zu zweien neu: André Buchel, von Rüthi (Rheintal), in Zürich, Generaldirektor. Kurt Hägi und Markus Rüttimann, bisher Vizedirektoren, zeichnen nun als stellvertretende Direktoren weiterhin zu zweien.

22. Oktober 1990
Ramseier Treuhand AG, in Pratteln (SHAB Nr. 162 vom 22. 8. 1989, S. 3493). Rolf Ramseier, Verwaltungsratsmitglied, wohnt nun in Pratteln.

Schaffhausen – Schaffhouse – Sciaffusa

22. Oktober 1990
Gebrüder Sulzer, Aktiengesellschaft, Zweigniederlassung in Schaffhausen (SHAB Nr. 179 vom 14. 9. 1989, S. 3797), mit Hauptsitz in Winterthur. Die Unterschriften von Walter Paul Schneider und Frédéric Sulzer sowie die Prokura von Dr. Jürgen Raissig sind erloschen. Unterschrift zu zweien wurde erteilt an: André Buchel, von Rüthi SG, in Zürich, Generaldirektor, und Kurt Hägi, stellvertretender Direktor, dessen Prokura erloschen ist. Markus Rüttimann zeichnet mit Unterschrift zu zweien nun als stellvertretender Direktor. Prokura zu zweien führt neu: Dr. Carolus Asselbergs, niederländischer Staatsangehöriger, in Islikon.

22. Oktober 1990
ICD, Privates Institut für Computer-Diät-Service AG, in Stein am Rhein, Forschungsarbeiten auf dem Gebiet der Diätologie, Vertrieb von Diätprogrammen unter Anwendung von Computern (SHAB Nr. 151 vom 7. 8. 1989, S. 3286). Auflösung der Gesellschaft durch Generalversammlungsbeschluss vom 25. Juni 1990. Die Firma lautet nun: **ICD, Privates Institut für Computer-Diät-Service AG in Liquidation.** Die Unterschrift von Dr. Hans Huber, einziges Mitglied des Verwaltungsrates, ist erloschen. Liquidatoren sind: Karl Galia, bisher Direktor, und Helmut Reinauer, deutscher Staatsangehöriger, in Stein am Rhein, je mit Einzelunterschrift.

22. Oktober 1990
Carabo AG, in Stein am Rhein (SHAB Nr. 151 vom 7. 8. 1989, S. 3286). Auflösung der Gesellschaft durch Generalversammlungsbeschluss vom 25. Juni 1990. Die Firma lautet nun: **Carabo AG in Liquidation.** Die Unterschrift von Dr. Hans Huber, einziges Mitglied des Verwaltungsrates, ist erloschen. Liquidatoren sind: Karl Galia, bisher Direktor, und Helmut Reinauer, deutscher Staatsangehöriger, in Stein am Rhein, je mit Einzelunterschrift.

22. Oktober 1990
Buchter Formenbau AG, in Hallau (SHAB Nr. 134 vom 13. 7. 1990, S. 2808). Die Prokura von Oskar Brütsch ist erloschen.

St. Gallen – Saint-Gall – San Gallo

19. Oktober 1990
Pauloth AG, in Rapperswil. Unter dieser Firma besteht aufgrund der Statuten vom 15. Juni/4. Oktober 1990 eine Aktiengesellschaft. Zweck: An- und Verkauf sowie Vermittlung und Verwaltung von Immobilien, Überbauung von Grundstücken sowie deren Finanzierung. Die Gesellschaft kann sich an andern Gesellschaften beteiligen. Voll liberiertes Grundkapital Fr. 50 000, eingeteilt in 50 Inhaberaktien zu Fr. 1000. Die Gesellschaft übernimmt gemäss Sacheinlagevertrag vom 15. Juni 1990 Grundstücke Nr. 376a, 19, 219, 375p, 179, 682, 745a, 121, 372, 17, 69, 21a, 219, 609, 739, 135b, 173a, 184, 741, 150, 202, 417, 660, 227p, 19, 90, 21a, 87, 374, 174, 590a, 744, 417, 232, 350, 44, 349, 313, Grundbuch Saas Almagell, zum Preise von Fr. 431 324.60, wovon Fr. 48 000 an das Grundkapital angerechnet wurde. Publikationsorgan: SHAB. Verwaltungsrat 1 Mitglied. Ihm gehört als einziges Mitglied mit Einzelunterschrift an: Beatrice Anthamatten, von Saas Almagell, in Uznach. Geschäftsadresse: Sägestrasse 3, 8640 Rapperswil.

19. Oktober 1990
Stieger Eisenwaren u. Berufskleider, bisher in Thal (SHAB Nr. 116 vom 22. 5. 1985, S. 1977). Die Firma hat den Sitz nach St. Gallen verlegt, wo der Firmainhaber Ulrich Stieger auch wohnt. Die Firmabezeichnung lautet nun **Stieger Kleintransporte** und die Geschäftsnatur: Ausführung von Kleintransporten jeglicher Art. Geschäftsadresse: Altmannweg 1, 9012 St. Gallen.

22. Oktober 1990
Helton AG, bisher in Emmenbrücke, Gemeinde Emmen (SHAB Nr. 269 vom 19. 11. 1987, S. 4508). An der Generalversammlung vom 19. Oktober 1990 wurden der Sitz der Gesellschaft nach Widnau verlegt und die ursprünglich vom 6. August 1980 datierenden Statuten entsprechend revidiert. Zweck: Durchführung von Handelsgeschäften, insbesondere mit Chemikalien und Laborartikeln sowie Erwerb, Verwaltung und Verwertung von Beteiligungen an industriellen, kommerziellen und finanziellen Unternehmungen. Die Gesellschaft kann Grundbesitz erwerben, belasten und veräussern, Fabrikationsbetriebe eröffnen. Voll liberiertes Grundkapital Fr. 50 000, eingeteilt in 50 Inhaberaktien zu Fr. 1000. Publikationsorgan: SHAB. VR (Verwaltungsrat) 1 bis 5 Mitglieder. Das bisher einzige Mitglied, Roland Schärli, ist aus dem VR ausgeschieden; seine Unterschrift ist erloschen. Neu wurde als einziges Mitglied mit Einzelunterschrift in den VR gewählt: Anton Grüninger, von Berneck, in Widnau. Adresse: c/o Anton Grüninger, Fahrgasse 5, 9443 Widnau.

22. Oktober 1990
Kapplerhof AG, in Ebnat-Kappel, Betrieb von Hotels usw. (SHAB Nr. 129 vom 6. 7. 1990, S. 2707). An der Generalversammlung vom 12. Oktober 1990 wurden die Statuten teilweise revidiert. Das bisherige Grundkapital von Fr. 100 000 wurde auf Fr. 2 000 000 erhöht durch Ausgabe von 1900 neuen Namenaktien zu Fr. 1000, welche gemäss Sacheinlagevertrag samt Detailverzeichnis vom 3. Oktober 1990 durch Sacheinlagen, bestehend aus Hotel-, Restaurant-, Küchen- und Administrations-Einrichtungen, bewertet und übernommen zum Preise von Fr. 1 900 000, voll liberiert sind. Voll liberiertes Grundkapital nun Fr. 2 000 000, eingeteilt in 2000 Namenaktien zu Fr. 1000. Die übrige Änderung betrifft keine publikationspflichtige Tatsache.

22. Oktober 1990
TCR Fitness AG, in Rorschach (SHAB Nr. 238 vom 13. 10. 1986, S. 3885). Riccardo Danubio, Vizepräsident, ist aus dem VR (Verwaltungsrat) ausgeschieden; seine Unterschrift ist erloschen. Peter Tindl, bisher Präsident, ist nun einziges Mitglied des VR und führt anstelle der Kollektiv- neu Einzelunterschrift.

22. Oktober 1990
Cim AG, in St. Gallen, Entwicklung, Vertrieb und Einführung von Hard- und Software usw. (SHAB Nr. 36 vom 21. 2. 1990, S. 690). Peter Herrmann Lerch ist aus dem Verwaltungsrat ausgeschieden.

22. Oktober 1990
Gana-Trans AG, in Rorschach, Waren- und Personentransporte usw. (SHAB Nr. 198 vom 11. 10. 1990, S. 4055). Reto Heller ist aus dem VR (Verwaltungsrat) ausgeschieden; seine Unterschrift ist erloschen. Neu wurde als einziges Mitglied mit Einzelunterschrift in den VR gewählt Georg Knöpfel, von Herisau, in Walzenhausen.

22. Oktober 1990
Die Fliege, Velokurier St. Gallen, Burger & Baertsch, in St. Gallen. Marcel Baertsch, von Mels, und Werner Burger, deutscher Staatsangehöriger, beide in St. Gallen, sind unter obiger Firma eine Kollektivgesellschaft eingegangen, welche am 1. Oktober 1990 ihren Anfang nahm. Velokurier. Myrtenstrasse 7, 9000 St. Gallen.

22. Oktober 1990
Oettli Bau AG, in St. Gallen, Erstellung von Hoch- und Tiefbauten usw. (SHAB Nr. 138 vom 19. 7. 1990, S. 2901). Neu wurde in den Verwaltungsrat gewählt Hansjörg Gloor; er führt weiterhin Kollektivunterschrift zu zweien.

22. Oktober 1990
BB-Schulbücher Bhend & Bichsel, in St. Gallen. Martin Bhend, von Unterseen, in Steinach, und Stephan Bichsel, von Eggiwil, in Zuzwil SG, sind unter obiger Firma eine Kollektivgesellschaft eingegangen, welche am 15. Oktober 1990 ihren Anfang nahm. Einzelprokura: Dominique Jean-Baptiste, von Nesslau, in St. Gallen. Buchhandlung. Schwertgasse 5, 9000 St. Gallen.

22. Oktober 1990
R. & P. Schön, in Berneck, Lebensmittel usw.; Kollektivgesellschaft (SHAB Nr. 225 vom 27. 9. 1988, S. 3940). Diese Firma ist infolge Auflösung und beendigter Liquidation erloschen.

22. Oktober 1990
Gantner & Brandstetter, in Flums, Betrieb einer Sägerei und Holzhandlung; Kollektivgesellschaft (SHAB Nr. 151 vom 3. 7. 1985, S. 2565). Diese Firma ist infolge Auflösung und beendigter Liquidation erloschen. Aktiven und Passiven gehen teilweise über an die «Gantner & Brandstetter AG», in Flums.

22. Oktober 1990
AB-Shop Anna-Bertha Liver, in Bad Ragaz, Textilien usw. (SHAB Nr. 158 vom 16. 8. 1989, S. 3422). Die Firmainhaberin wohnt nun in Maienfeld.

22. Oktober 1990
Liebich Präzisions-Schleiferei, in Goldach. Inhaber der Firma ist Markus Liebich, von Melchnau, in Rorschach. Einzelprokura: Jacqueline Liebich-Limbrunner, von Melchnau und Speicher, in Rorschach. Betrieb einer Präzisions-Schleiferei. Bruggmühlestrasse 14, 9403 Goldach.

22. Oktober 1990
Confida Consulting AG, in Rorschach (SHAB Nr. 146 vom 31. 7. 1990, S. 3066). Die Prokura von Dr. Heinz Hubschmid ist erloschen.

22. Oktober 1990
Spaargaren & Partner AG, Raumplanung & Umweltschutz, in Rapperswil. Unter dieser Firma besteht aufgrund der Statuten vom 16. Oktober 1990 eine Aktiengesellschaft. Zweck: Beratung und Projektierung in Sachen Raumplanung und Umweltschutz. Die Gesellschaft kann sich an andern Unternehmungen beteiligen sowie Grundstücke erwerben, verkaufen und belasten. Voll einbezahltes Grundkapital Fr. 100 000, eingeteilt in 100 Namenaktien zu Fr. 1000. Publikationsorgan: SHAB. Verwaltungsrat: 2 oder mehr Mitglieder. Ihm gehören an: Willem Spaargaren, Präsident und Geschäftsführer; Hendrika Spaargaren, beide von und in Jona, beide mit Einzelunterschrift, und Rudolf Küpfer, von Zürich und Lauperswil, in Horgen, letzterer ohne Unterschrift. Geschäftsadresse: Untere Bahnhofstrasse 11, 8640 Rapperswil.

22. Oktober 1990
Spinnerei am Uznaberg, in Uznach, Aktiengesellschaft (SHAB Nr. 128 vom 5. 7. 1989, S. 2799). Die Prokura von Adolf Senn, Vizedirektor, ist erloschen. Der Prokurist Arnold Schönbächler wohnt nun in Kaltbrunn.

22. Oktober 1990
Konamra AG, bisher in St. Gallen, Handel mit Maschinen und Anlagen aller Art usw. (SHAB Nr. 80 vom 5. 4. 1973, S. 925). An der Generalversammlung vom 18. Oktober 1990 wurden der Sitz der Gesellschaft nach Uzwil verlegt und die Statuten teilweise revidiert. Die Firma lautet nun **Bühler-Immo AG (Bühler-Immo SA) (Bühler-Immo Ltd.)** und der Zweck: Erwerb, Veräusserung, Überbauung und Verwaltung von Liegenschaften. Die Gesellschaft kann sich an andern Unternehmungen beteiligen. Das Grundkapital von Fr. 50 000 wurde auf Fr. 250 000 erhöht durch Ausgabe von 200 neuen, durch Verrechnung mit Guthaben voll liberierten Inhaberaktien zu Fr. 1000. Voll liberiertes Grundkapital nun Fr. 250 000, eingeteilt in 250 Inhaberaktien zu Fr. 1000. Das einzige Mitglied, Dr. Hans Rudolf Kunz, ist aus dem VR (Verwaltungsrat) ausgeschieden; seine Unterschrift ist erloschen. Neu wurden mit Kollektivunterschrift zu zweien in den VR gewählt: Marcel Casutt, von Falera, in Niederuzwil, Gemeinde Uzwil, Präsident; Prof. Dr. Theodor Bühler, von Basel und Biel BE, in Winterthur; Hans Peter Graf, von Kreuzlingen, in Oberuzwil, und Marcel Bauer, von Nesslau, in Niederuzwil, Gemeinde Uzwil, letzterer Geschäftsführer. Geschäftsadresse: c/o Bühler AG, 9240 Uzwil.

22. Oktober 1990
LTW AG, in Au, Betrieb eines Installationsgeschäftes für Gas, Wasser usw. (SHAB Nr. 91 vom 11. 5. 1990, S. 1882). An der Generalversammlung vom 22. Oktober 1990 wurden die Statuten teilweise revidiert. Die Firma lautet nun: **HWT-Intemann AG.** Annelies Gottinger ist aus dem VR (Verwaltungsrat) ausgeschieden; ihre Unterschrift ist erloschen. Neu wurden mit Kollektivunterschrift zu zweien in den VR gewählt: Magnus Hugentobler, von Amlikon, in Au SG; Hans Kürschner, von St. Gallen, in Rebstein, und Dieter Intemann, österreichischer Staatsangehöriger, in Bregenz (A).

22. Oktober 1990
Schregenberger AG, in Degersheim, Hoch- und Tiefbau usw. (SHAB Nr. 159 vom 17. 8. 1990, S. 3325). An der Generalversammlung vom 22. Oktober 1990 wurden die Statuten revidiert. Der Verwaltungsrat besteht nun aus 1 oder mehreren Mitgliedern.

22. Oktober 1990
Gianini & Weber AG, in Oberuzwil, Betrieb eines Hoch- und Tiefbauunternehmens usw. (SHAB Nr. 159 vom 17. 8. 1990, S. 3325). An der Generalversammlung vom 22. Oktober 1990 wurden die Statuten revidiert. Der Verwaltungsrat besteht nun aus 1 oder mehreren Mitgliedern.

22. Oktober 1990
Raschle + Conte AG, in Wil, Betrieb eines Hoch- und Tiefbauunternehmens usw. (SHAB Nr. 159 vom 17. 8. 1990, S. 3325). An der Generalversammlung vom 22. Oktober 1990 wurden die Statuten teilweise revidiert. Das Grundkapital von Fr. 250 000 wurde auf Fr. 500 000 erhöht durch Ausgabe von 250 neuen, voll einbezahlten Namenaktien zu Fr. 1000. Voll liberiertes Grundkapital nun Fr. 500 000, eingeteilt in 500 Namenaktien zu Fr. 1000. Der Verwaltungsrat besteht nun aus 1 oder mehreren Mitgliedern.

22. Oktober 1990
AS-Heiztechnik, Heidi Schlegel, in Hinterforst, Gemeinde Altstätten. Inhaberin der Firma ist Heidi Schlegel, von Grabs, in Hinterforst, Gemeinde Altstätten. Einzelprokura: Andreas Schlegel, von Grabs, in Hinterforst, Gemeinde Altstätten. Handel mit Heizungs- und Sanitärmaterial sowie Solarkomponenten. Widenbachstrasse 4, 9452 Hinterforst.

22. Oktober 1990
Boutique Silvana Silvia Abderhalden, in St. Gallen. Inhaberin der Firma ist Silvia Abderhalden, von Mogelsberg, in St. Gallen. Stoffboutique. Schützengasse 4, 9000 St. Gallen.

22. Oktober 1990
Bühler AG, in Uzwil, Fabrikation und Vertrieb von Erzeugnissen der Maschinen-, Metall-, Kunststoff- und verwandter Industrien usw. (SHAB Nr. 175 vom 10. 9. 1990, S. 3629). Kollektivprokura zu zweien wurde erteilt an Willi Kuratle, von Ebnat-Kappel, in Niederuzwil, Gemeinde Uzwil.

22. Oktober 1990
Egli + Pfister Treuhand AG, in St. Gallen (SHAB Nr. 27 vom 4. 2. 1981, S. 365). Das einzige Mitglied, Eduard Egli, ist aus dem VR (Verwaltungsrat) ausgeschieden; seine Unterschrift ist erloschen. Neu wurden mit Kollektivunterschrift zu zweien in den VR gewählt: Ivo Egli, von Bronschhofen, in Eschlikon, Präsident, und Dr. Felix Schmid, von Zürich und Ramsen, in St. Gallen.

22. Oktober 1990
Diethelm, Sutter & Ruoss, in Schmerikon. Franz Diethelm, von Innerthal, in Siebnen, Gemeinde Schübelbach, Hans-Ueli Sutter, von Alt St. Johann, in Schmerikon, und Friedrich Ruoss, von Schübelbach, in Buttikon, sind unter obiger Firma eine Kollektivgesellschaft eingegangen, welche am 1. November 1990 ihren Anfang nimmt. Akkordunternehmen für Hochbau. Sandstrasse 12, 8716 Schmerikon.

22. Oktober 1990
FFA Flugzeugwerke Altenrhein AG, in Altenrhein, Gemeinde Thal (SHAB Nr. 45 vom 6. 3. 1990, S. 881). Dr. Alfred Wiederkehr ist aus dem Verwaltungsrat ausgeschieden; seine Unterschrift ist erloschen.

Graubünden – Grisons – Grigioni

19. Oktober 1990
Schweizerische Kreditanstalt, Zweigniederlassung in Arosa (SHAB Nr. 193 vom 4. 10. 1990, S. 3966). Aktiengesellschaft mit Hauptsitz in Zürich. Kollektivprokura zu zweien neu: Gieri Handl, von Domat/Ems, in Chur.

19. Oktober 1990
Schweizerische Kreditanstalt, Zweigniederlassung in Chur (SHAB Nr. 193 vom 4. 10. 1990, S. 3966). Aktiengesellschaft mit Hauptsitz in Zürich. Kollektivprokura zu zweien neu: Gieri Handl, von Domat/Ems, in Chur.

19. Oktober 1990
Schweizerische Kreditanstalt, Zweigniederlassung in Flims (SHAB Nr. 193 vom 4. 10. 1990, S. 3966). Aktiengesellschaft mit Hauptsitz in Zürich. Kollektivprokura zu zweien neu: Gieri Handl, von Domat/Ems, in Chur.

19. Oktober 1990
Schweizerische Kreditanstalt, Zweigniederlassung in Davos (SHAB Nr. 193 vom 4. 10. 1990, S. 3966). Aktiengesellschaft mit Hauptsitz in Zürich. Kollektivprokura zu zweien neu: Bruno Notter, von St. Gallen, in Teufen.

19. Oktober 1990
Federspiel & Co., in Domat/Ems, Kollektivgesellschaft, Hoch- und Tiefbauunternehmung (SHAB Nr. 238 vom 14. 10. 1987, S. 4024). Christoph Federspiel jun. ist nicht mehr Gesellschafter. Neue Gesellschafterin: Madlen Federspiel-Caluori, von und in Domat/Ems; sie führt keine Unterschrift.

19. Oktober 1990
Immobiliengesellschaft Maurizia S.A., bisher in Zuoz, Immobilien usw. (SHAB Nr. 104 vom 31. 5. 1990, S. 2187). Statutenänderung: 17. 10. 1990. Sitz nun: St. Moritz. Domizil: Chesa Las Sours I, 7500 St. Moritz (eig. Büros).

19. Oktober 1990
Offset-Druckerei, Othmar Tinner, in Malans (SHAB Nr. 227 vom 28. 9. 1976, S. 2752). Firma infolge Geschäftsüberganges erloschen. Teilaktiven, jedoch keine Passiven, sind an die neue Aktiengesellschaft «GT Druck AG», in Malans, übergegangen.

19. Oktober 1990
GT Druck AG, in Malans. Aktiengesellschaft (Neueintragung) gemäss Statuten vom 18. 10. 1990. Zweck: Herstellung und Vermittlung von Drucksachen aller Art sowie Beratung auf dem grafischen Gebiet. Kann sich an anderen Unternehmen beteiligen und Grundeigentum erwerben und veräussern. Aktienkapital: Fr. 50 000, eingeteilt in 50 Namenaktien zu Fr. 1000, mit Fr. 20 000 (40%) liberiert. Beabsichtigte Sachübernahme: Waren gemäss Inventar von der Einzelfirma «Offset-Druckerei, Othmar Tinner», in Malans, zum Preise von höchstens Fr. 45 000. Publikationsorgan: SHAB. Verwaltungsrat: 2 bis 5 Mitglieder. Ihm gehören an: Hanspeter Lebrument, von Waldstatt, in Domat/Ems, mit Einzelunterschrift, sowie Othmar Tinner, von Frümsen, Gemeinde Sennwald, in Malans, und Max Poltera, von Rona, in Felsberg; beide mit Kollektivunterschrift zu zweien. Domizil: Karlihof, 7208 Malans.

19 ottobre 1990
Upperco S.A., in Davos. Partecipazioni, ecc. (FUSC del 24. 2. 1988, n. 45, p. 746). Atto pubblico del 18. 10. 1990. Scioglimento della società. Liquidazione sotto la ragione sociale **Upperco S.A. in liquidazione** dal liquidatore unico Luciano Righetti, ora in Arosia, già membro del consiglio d'amministrazione, con firma individuale solamente quale liquidatore. La firmadi Olivio Agustoni, presidente, è estinta.

19. Oktober 1990
Schwitter + Partner AG, Ingenieure, in Landquart, Gemeinde Igis. Aktiengesellschaft (Neueintragung) gemäss Statuten vom 19. 10. 1990. Zweck: Planung und Ausführung von Ingenieurarbeiten im Hoch-, Industrie- und Tiefbau sowie Erwerb von Grundeigentum. Aktienkapital: Fr. 50 000, eingeteilt in 29 Namenaktien zu Fr. 1200 und 76 Stimmrechtsnamenaktien zu Fr. 200; voll liberiert. Beabsichtigte Sachübernahme: Mobilien und Inventar zum Preise von Fr. 5500. Publikationsorgan: SHAB. Verwaltungsrat: 1 oder mehrere Mitglieder. Ihm gehören an: Toni Cavigelli, von Siat, in Domat/Ems, Präsident, Fritz Beiner, von Schüpfen, in Igis, beide mit Einzelunterschrift, sowie Basil Schwitter jun., von Pfäfers, in Landquart, Gemeinde Igis; er zeichnet kollektiv zu zweien. Domizil: Bahnhofstrasse 48, 7302 Landquart.

22. Oktober 1990
Emil U. Frischknecht, in Chur, Generalunternehmung usw. (SHAB Nr. 150 vom 1. 7. 1983, S. 2293). Diese Firma ist infolge Geschäftsaufgabe erloschen.

22. Oktober 1990
Anna Maria Frischknecht-Cernohorska, in Chur. Einzelfirma (Neueintragung). Inhaberin: Anna Maria Frischknecht-Cernohorska, von Zürich und Schwellbrunn, in Chur. Generalunternehmung, Immobilien, Treuhand, Handel mit Immobilien. St. Antönienweg 14, 7000 Chur.

22. Oktober 1990
Deep Dye Processes A.G., in Chur, Verwaltung und Auswertung von Patenten usw. (SHAB Nr. 239 vom 12. 10. 1976, S. 2879). Öffentliche Urkunde vom 15. 10. 1990. Auflösung der Gesellschaft. Liquidation unter der Firma: **Deep Dye Processes A.G. in Liquidation** durch den einzigen Liquidator mit Einzelunterschrift Dr. Robert Schwarz; seine Unterschrift als einziger Verwaltungsrat, ist erloschen.

22. Oktober 1990
Bergbahnen Splügen-Tambo AG, Splügen, in Splügen (SHAB Nr. 240 vom 8. 12. 1989, S. 4965). Christian Lechner, Mitglied des VR (Verwaltungsrates) ist nun Präsident. Neues VR-Mitglied: Vreni Rüedi, von und in Splügen. Der Präsident oder der Vizepräsident zeichnet kollektiv zu zweien mit einem weiteren VR-Mitglied.

22. Oktober 1990
Lucie und Hendrien Fraas, in Davos. Kollektivgesellschaft (Neueintragung). Gesellschaftsbeginn: 1. November 1990. Gesellschafterinnen: Lucie Fraas und Hendrien Fraas, beide niederländische Staatsangehörige, in Davos. Handel mit Lebensmitteln und Haushaltartikeln. Haus zur Post, 7278 Davos Monstein.

22. Oktober 1990
Grikona A.G., in Flims. Verwaltung von Vermögenswerten usw. (SHAB Nr. 64 vom 18. 3. 1975, S. 721). Kurt Schaffer, bisher einziger VR (Verwaltungsrat), ist nun dessen Präsident, er zeichnet weiterhin einzeln. VR-Mitglieder mit Einzelunterschrift neu: Walter Koller und Lucie Koller-Müller, beide von Kreuzlingen und Gossau SG, in Gossau SG.

22. Oktober 1990
Mora AG, in La Punt-Chamues-ch. Immobilien usw. Durch Konkurs aufgelöste Gesellschaft (SHAB Nr. 75 vom 19. 4. 1989, S. 1587). Mit Verfügung vom 12. 10. 1990 hat der Kreispräsident des Kreises Oberengadin den Konkurs widerrufen. Demnach besteht der frühere Eintrag wieder (SHAB Nr. 292 vom 12. 12. 1980, S. 4044).

22. Oktober 1990
Publimoda SA, in Coira. Partecipazioni ecc. (FUSC del 16. 3. 1989, p. 1079). Nuovo recapito: c/o Allemann & Zinsli Treuhand- und Revisionsgesellschaft, Quaderstrasse 11, 7000 Chur.

22. Oktober 1990
Ocarto Handels- und Beteiligungs-AG, in Chur (SHAB Nr. 56 vom 21. 3. 1990, S. 1107). Öffentliche Urkunde vom 19. 10. 1990: Auflösung der Gesellschaft. Liquidation unter der Firma **Ocarto Handels- und Beteiligungs-AG in Liquidation** durch den einzigen Liquidator Dr. Romano Kunz, einziger Verwaltungsrat; er zeichnet einzeln. Seine Unterschrift als Verwaltungsrat ist erloschen.

22. Oktober 1990
Orion Handels- und Beteiligungs-AG, in Chur (SHAB Nr. 256 vom 1. 11. 1976, S. 3101). Öffentliche Urkunde vom 19. 10. 1990: Auflösung der Gesellschaft. Liquidation unter der Firma **Orion Handels- und Beteiligungs-AG in Liquidation** durch den einzigen Liquidator Dr. Romano Kunz, einziger Verwaltungsrat; er zeichnet einzeln, jedoch nur noch als Liquidator; seine Unterschrift als Verwaltungsrat ist erloschen.

22. Oktober 1990
Nord-Süd Treuhand GmbH, in Chur (SHAB Nr. 296 vom 19. 12. 1988, S. 5156). Neues Domizil: Obere Plessurstrasse 39, 7000 Chur.

22. Oktober 1990
Pajola AG, in Küblis, Immobilien usw. (SHAB Nr. 46 vom 7. 3. 1990, S. 903). Rolf Hess ist aus dem Verwaltungsrat ausgeschieden; seine Unterschrift ist erloschen. Das Domizil der Gesellschaft ist weggefallen. Die Gesellschaft ist demnach ohne Rechtsdomizil.

22. Oktober 1990
Gebrüder Sulzer, Aktiengesellschaft, Zweigniederlassung in Chur. Maschinenfabriken und Giessereien usw. (SHAB Nr. 179 vom 14. 9. 1989, S. 3798), mit Hauptsitz in Winterthur. Die Unterschriften von Walter Paul Schneider und Frédéric Sulzer sowie die Prokura von Dr. Jürgen Raissig sind erloschen. Kollektivunterschrift zu zweien neu: André Buchel, von Rüthi (Rheintal), in Zürich, Generaldirektor. Kurt Hägi und Markus Rüttimann führen ihre Kollektivunterschrift zu zweien nicht mehr als Vizedirektoren, sondern nun als stellvertretende Direktoren. Kollektivprokura zu zweien neu: Dr. Carolus Asselbergs, niederländischer Staatsangehöriger, in Islikon.

22. Oktober 1990
Weidinger & Partner AG, in Chur. Treuhandgeschäfte usw. (SHAB Nr. 192 vom 3. 10. 1990, S. 3948). Christian Ryffel, welcher weiterhin als Vizepräsident im VR (Verwaltungsrat) verbleibt, ist nicht mehr dessen Delegierter; er sowie Erika Weidinger-Meisser, Präsidentin, zeichnen nun kollektiv zu zweien, statt einzeln wie bisher. VR-Mitglieder mit Kollektivunterschrift zu zweien neu: Peter Maurer, von und in Chur, und Markus Riedi, von Castrisch, in Chur.

22. Oktober 1990
Südost-Finanz AG, in Chur. Aktiengesellschaft (Neueintragung) gemäss Statuten vom 22. 10. 1990. Zweck: Kauf und Vermittlung von Beteiligungen im In- und Ausland; Vermögensanlage sowie Erwerb von Grundeigentum. Aktienkapital: Fr. 50 000, eingeteilt in 50 Inhaberaktien zu Fr. 1000; voll liberiert. Publikationsorgan: SHAB. Verwaltungsrat: 1 oder mehrere Mitglieder. Einziger Verwaltungsrat mit Einzelunterschrift ist Dr. Sigisbert Rageth, von und in Domat/Ems. Domizil: c/o Dr. iur. Sigis Rageth, Quaderstrasse 19, 7000 Chur.

22. Oktober 1990
BT System AG, in Sent, Tätigung von Handels- und kommerziellen Finanzgeschäften usw. (SHAB Nr. 175 vom 31. 7. 1986, S. 2994). Diese Firma ist infolge Verlegung des Sitzes nach Menzingen ZG (SHAB Nr. 201 vom 16. 10. 1990, S. 4110) im Handelsregister des Kantons Graubünden von Amtes wegen erloschen.

Aargau – Argovie – Argovia

Berichtigungen
Maxwell M. Berchtold, in Büttikon (SHAB Nr. 205 vom 22. 10. 1990, S. 4193). Geschäftsadresse richtig: Obere Brünishalde 16.

Café Aradia Ruth Ulrich, in Stein (SHAB Nr. 204 vom 19. 10. 1990, S. 4169). Firma richtig: **Café Aradia Ruth Urich.**

22. Oktober 1990
Hansjörg Finsterwald Baugeschäft, in Villigen (SHAB Nr. 269 vom 18. 11. 1982, S. 3697). Geschäftsadresse neu (behördliche Änderung): Kumetstrasse 13.

22. Oktober 1990
Marco Schnüriger, in Baden, Autospritzwerk (SHAB Nr. 95 vom 26. 4. 1988, S. 1649). Marco Schnüriger, Firmainhaber, wohnt nun in Villigen.

22. Oktober 1990
Schweizerische Kreditanstalt, Zweigniederlassung in Rheinfelden (SHAB Nr. 191 vom 2. 10. 1990, S. 3926), Aktiengesellschaft mit Hauptsitz in Zürich. Prokuren Lucien Baumann und Theophil Betz erloschen.

22. Oktober 1990
Dössegger & Co AG, in Seon, Nähmaschinen und Zubehör usw. (SHAB Nr. 22 vom 1. 2. 1990, S. 403). Aus Verwaltungsrat ausgeschieden: Peter Dössegger, Delegierter; Unterschrift erloschen. André Dössegger, bisher Verwaltungsratssekretär, zeichnet nun als Verwaltungsratsdelegierter, jedoch nun einzeln.

22. Oktober 1990
Dössegger & Co, in Reinach, Bernina-Nähcenter, Nähmaschinen usw., Kollektivgesellschaft (SHAB Nr. 149 vom 1. 7. 1986, S. 2554). Aus Gesellschaft ausgeschieden: Peter Dössegger.

22. Oktober 1990
Art Satz AG, in Wettingen, Bifangstrasse 5, Aktiengesellschaft (Neueintragung). Datum der Statuten: 16. 10. 1990. Zweck: Betrieb eines Ateliers für Druckvorbereitung (Satz und Bild). Grundkapital: Fr. 100 000, voll liberiert, 100 Namenaktien zu Fr. 1000. Publikationsorgan: SHAB. Verwaltungsrat: 1 oder mehrere Mitglieder. Ihm gehören an: Josef Willmann, von Luzern, in Wettingen, Präsident, mit Unterschrift zu zweien; Kurt Egloff, von und in Wettingen, Delegierter, mit Einzelunterschrift, und Thomas Müller, von Zürich, in Dielsdorf, mit Unterschrift zu zweien.

22. Oktober 1990
Schauwecker & Streuli, bisher in Zürich, Büro für Vermögensberatung und -verwaltung, Kommanditgesellschaft mit Beginn am 10. 3. 1988 (SHAB Nr. 60 vom 27. 3. 1990, S. 1182). Sitz nun: Unterehrendingen, Im First 16. Firma nun: **Streuli-Brown + Co Vermögensverwaltung.** Aus Gesellschaft ausgeschieden: Christof Schauwecker und Kendra Schauwecker, unbeschränkt haftende Gesellschafter. Ferner aus Gesellschaft ausgeschieden: René Schauwecker, Kommanditär; Kommanditsumme von Fr. 49 500 erloschen. Unbeschränkt haftende Gesellschafterin (bisher): Dianne Streuli-Brown, von Zürich, in Unterehrendingen. Nicolas Streuli, von Zürich, in Unterehrendingen, ist nicht mehr unbeschränkt haftender Gesellschafter, sondern nun Kommanditär mit einer Kommanditsumme von Fr. 30 000; er zeichnet weiterhin einzeln.

22. Oktober 1990
Paul Diebold, in Baden, Beratung in bauwirtschaftlichen Fragen und Baumanagement (SHAB Nr. 50 vom 1. 3. 1985, S. 802). Firma infolge Überganges der Aktiven und Passiven an die «Diebold & Diebold Engineering AG», in Zürich, erloschen.

22. Oktober 1990
Kolosseum AG in Liquidation, bisher in Zürich, aufgelöst gemäss Art. 88 bis HRegV (SHAB Nr. 170 vom 3. 9. 1990, S. 3541). Statutenänderung: 13. 8. 1990. Sitz nun: Oberentfelden, Industriestrasse 14. Datum der ursprünglichen Statuten: 23. 6. 1961. Zweck: Erstellung, Kauf, Vermietung und Verkauf von Bauten aller Art. Grundkapital: Fr. 100 000, voll liberiert, 100 Namenaktien zu Fr. 1000. Sacheinlage anlässlich der Gründung: 721 m² Bauland, Parz. Nr. 2220, am Kolosseumplatz, in Kreuzlingen, sowie 23/100 Miteigentumsanteil an Parz. Nr. 154, gemäss Vertrag vom 23. 6. 1961, zum Preise von Fr. 55 000, wovon Fr. 48 000 an das Grundkapital angerechnet wurden. Weitere Fr. 50 000 des Grundkapitals wurden durch Verrechnung liberiert. Publikationsorgan: SHAB. Verwaltungsrat: 1 bis 5 Mitglieder. Ihm gehört an (bisher): Bernhard Schaub, von Basel und Buus, in Oberentfelden, nun wieder mit Einzelunterschrift; Unterschrift als Liquidator erloschen. Nachdem der gesetzliche Zustand wiederhergestellt ist, wird die Auflösung in Anwendung von Art. 86 Abs. 3 HRegV widerrufen. Die Gesellschaft besteht unter der Firma **Kolosseum AG** weiter.

22. Oktober 1990
MCS Informatik AG, bisher in Zürich (SHAB Nr. 103 vom 5. 5. 1988, S. 1819). Statutenänderung: 25. 9. 1990. Sitz nun: Zofingen, Ackerstrasse 5. Datum der ursprünglichen Statuten: 21. 4. 1988. Zweck: Dienstleistungen auf dem Gebiete der elektronischen Datenverarbeitung, insbesondere Beratung, Organisation und Programmierung; Entwicklung und Vertrieb von Software. Grundkapital: Fr. 100 000, mit Fr. 20 000 liberiert, 100 Namenaktien zu Fr. 1000. Publikationsorgan: SHAB. Verwaltungsrat: 1 oder mehrere Mitglieder. Ihm gehört an (bisher): Ildiko Mathé, von Eschenbach SG, in Zürich, mit Einzelunterschrift.

22. Oktober 1990
Vinzenz Hegi, Inh. R. Hildebrand, bisher in Zürich (SHAB Nr. 229 vom 2. 10. 1985, S. 3720). Sitz nun: Berikon, Im Rigiblick. Inhaber: Robert Hildebrand, von Zürich und Tobel, in Berikon. Ferner führt Einzelunterschrift (bisher): Heidi Hildebrand, von Zürich und Tobel, in Berikon. Geschäftsnatur: Gartenbau und Gartengestaltung.

22. Oktober 1990
Perilex AG, in Leibstadt, Komponente für Sicherungseinrichtungen usw. (SHAB Nr. 238 vom 6. 12. 1989, S. 4934). Auflösung der Gesellschaft durch Generalversammlung vom 20. 9. 1990. Firma nun: **Perilex AG in Liq.** Liquidator mit Einzelunterschrift: Moritz Zaugg, von Lützelflüh, in Binningen. Liquidationsdomizil: bei Albu-Treuhand Aktiengesellschaft, Reinacherstrasse 62, 4018 Basel. Aus Verwaltungsrat ausgeschieden infolge Todes: Hubertus Rechlin, Präsident; Unterschrift erloschen. Ferner Unterschriften der im Verwaltungsrat verbleibenden Mitglieder Johannes Gnädinger und Arnold Laszlo Puskas erloschen.

22. Oktober 1990
Landwirtschaftliche Konsumgenossenschaft Boswil und Umgebung, in Boswil (SHAB Nr. 292 vom 14. 12. 1988, S. 5095). Unterschrift Hugo Abt, bisher Verwaltungsaktuar, erloschen; er bleibt Verwaltungsmitglied ohne Unterschrift. Verwaltungsaktuarin mit Unterschrift zu zweien neu: Monika Brunner, von Bünzen und Emmen, in Bünzen.

22. Oktober 1990
ABB Relays AG, in Baden (SHAB Nr. 20 vom 30. 1. 1990, S. 369). Prokura zu zweien neu: Georg Priewasser, österreichischer Staatsangehöriger, in Windisch.

22. Oktober 1990
Gebrüder Sulzer, Aktiengesellschaft, Zweigniederlassung in Aarau, Maschinenfabriken und Giessereien (SHAB Nr. 180 vom 15. 9. 1989, S. 3813), mit Hauptsitz in Winterthur. Unterschriften Walter Paul Schneider, Generaldirektor, und Frédéric Sulzer, Vizedirektor, sowie Prokura Dr. Jürgen Raissig erloschen. Unterschrift zu zweien neu: André Buchel, von Rüthi (Rheintal), in Zürich, Generaldirektor, Kurt Hägi und Markus Rüttimann, bisher Vizedirektoren, zeichnen nun als stellvertretende Direktoren zu zweien. Prokura zu zweien neu: Dr. Carolus Asselbergs, niederländischer Staatsangehöriger, in Islikon.

22. Oktober 1990
Compactus AG, in Mellingen, Patente, Lizenzen usw. (SHAB Nr. 185 vom 24. 9. 1990, S. 3814). Geschäftsadresse richtig: Birrfeldstrasse 21.

22. Oktober 1990
Dutrans A. Dudli, in Mellingen, Hauptgasse 4, Einzelfirma (Neueintragung). Inhaber: Alexander Dudli, von Oberbüren, in Mellingen. Geschäftsnatur: Umzüge und Gütertransporte im In- und Ausland.

22. Oktober 1990
Bero-Tex, B. Steiner-Gotti, in Niederlenz, Textilien und Kunststoffe (SHAB Nr. 227 vom 21. 11. 1989, S. 4719). Firma infolge Überganges der Aktiven und Passiven an die neue Kollektivgesellschaft «Bero-Tex, B. und R. Steiner-Gotti», in Niederlenz, erloschen.

22. Oktober 1990
Bero-Tex, B. und R. Steiner-Gotti, in Niederlenz, Alter Schützenweg 11, Kollektivgesellschaft (Neueintragung). Beginn: 15. 10. 1990. Gesellschafter: Beat Steiner und Rosalia Steiner, beide von Kaltbrunn, in Niederlenz. Geschäftsnatur: Handel mit und Vertrieb von Waren, insbesondere Kunststoffe und Textilien. Übernahme der Aktiven und Passiven der erloschenen Einzelfirma «Bero-Tex, B. Steiner-Gotti», in Niederlenz.

22. Oktober 1990
Mutti Informatik, in Niederrohrdorf, Rigistrasse 9, Einzelfirma (Neueintragung). Inhaber: Heinz Mutti, von Arni BE, in Niederrohrdorf. Geschäftsnatur: Kauf, Verkauf und Leasing von Mittel- und Grosscomputersystemen und diesbezügliche Dienstleistungen; Handel mit Softwareprogrammen, Workstationen, Personalcomputern und entsprechenden Peripheriegeräten; Unix-Software-Entwicklung sowie diesbezügliche Schulung und Support.

22. Oktober 1990
G. Abegglen AG, in Aarau, Malerarbeiten usw. (SHAB Nr. 175 vom 30. 7. 1984, S. 2725). Verwaltungsratsmitglied ohne Unterschrift neu: Anita Spitzer, von Stäfa und Grüningen, in Hombrechtikon. Joachim Loeschmann, bisher einziger Verwaltungsrat, zeichnet nun als Verwaltungsratspräsident einzeln.

22. Oktober 1990
Hero, in Lenzburg, Herstellung und Vertrieb von Konserven usw., Aktiengesellschaft (SHAB Nr. 78 vom 24. 4. 1990, S. 1572). Prokura zu zweien neu: Arie A. Quak, niederländischer Staatsangehöriger, in Lenzburg.

Thurgau – Thurgovie – Turgovia

22. Oktober 1990
Borsalino Weinfelden AG, in Weinfelden. Unter dieser Firma besteht aufgrund der Statuten vom 17. Oktober 1990 eine Aktiengesellschaft. Zweck: Führung eines Billardsalons mit Restaurationsbetrieb. Das Grundkapital beträgt Fr. 50 000, eingeteilt in 50 Namenaktien zu Fr. 1000, darauf sind Fr. 20 000 einbezahlt. Publikationsorgan ist das SHAB. Der Verwaltungsrat besteht aus 1 bis 5 Mitgliedern. Einziges Mitglied mit Einzelunterschrift ist Walter Hottinger, von Zürich, in Kloten. Direktoren mit Einzelunterschrift sind: Giovanni Calia, italienischer Staatsangehöriger, in Dietlikon; Renato Zoia, italienischer Staatsangehöriger, in Oberglatt, und Marco Oliveri, von Degersheim, in Turbenthal. Domizil: Weststrasse 14, 8570 Weinfelden.

22. Oktober 1990
Halast AG, in Tobel. Unter dieser Firma besteht aufgrund der Statuten vom 17. Oktober 1990 eine Aktiengesellschaft. Zweck: Import und Handel mit landwirtschaftlichen Maschinen und Geräten. Die Gesellschaft kann Grundstücke erwerben, verwalten, vermieten und verkaufen, sowie Handels- und Finanzgeschäfte ausführen, einschliesslich Beteiligungen erwerben. Das voll einbezahlte Grundkapital beträgt Fr. 100 000, eingeteilt in 90 Inhaberaktien zu Fr. 1000 und 100 Namenaktien (Stimmrechtsaktien) zu Fr. 100. Publikationsorgan ist das SHAB. Der Verwaltungsrat besteht aus 1 bis 5 Mitgliedern. Einziges Mitglied mit Einzelunterschrift ist Johann Wildhaber, von Flums, in Tobel. An Walter Junker, von Jegenstorf, in Bettwiesen, wurde Einzelprokura erteilt. Domizil: Höhenstrasse 10, 9555 Tobel.

22. Oktober 1990
A. Sutter AG Münchwilen, in Münchwilen, Fabrikation und Vertrieb von chemisch-technischen Produkten und Maschinen (SHAB Nr. 142 vom 25. 7. 1990, S. 2987). Gemäss Beschluss der ausserordentlichen Generalversammlung vom 9. Oktober 1990 wurde die Firma geändert in **Lever Sutter AG (Lever Sutter S.A.) (Lever Sutter Ltd.).** Die Statuten wurden entsprechend geändert.

22. Oktober 1990
Elit-Markierungs-AG Frauenfeld, in Frauenfeld (SHAB Nr. 175 vom 10. 9. 1990, S. 3631). Jürgen Jensen, Delegierter, ist aus dem Verwaltungsrat ausgetreten; seine Unterschrift ist erloschen. Wilhelm Ruf, Präsident, wohnt nun in Frauenfeld. Jetziges Domizil: Metzgerstrasse 1, c/o Wiru Holding AG.

22. Oktober 1990
Beerli und Erné AG, in Frauenfeld, Betrieb eines Dachdeckergeschäftes (SHAB Nr. 120 vom 27. 5. 1987, S. 2154). Gertrud Beerli, Mitglied, ist aus dem Verwaltungsrat ausgetreten; ihre Unterschrift ist erloschen. Neu wurde Margrit Erné, von und in Frauenfeld, als Mitglied mit Einzelunterschrift in den Verwaltungsrat gewählt. Vico Erné, bisher Mitglied und Geschäftsführer, ist nun Präsident und Geschäftsführer, und Martin Beerli, bisher Präsident, ist nun Mitglied; sie führen wie bisher Einzelunterschrift.

22. Oktober 1990
KKG Handels AG, in Kreuzlingen (SHAB Nr. 65 vom 3. 4. 1990, S. 1294). Anita Schällebaum, Mitglied, heisst infolge Heirat Anita Kuster-Schällebaum; sie ist in Wattwil und Diepoldsau heimatberechtigt und wohnt nun in Landschlacht. Jakob Kuster, Präsident, wohnt nun in Landschlacht.

22. Oktober 1990
CCS Compact Computer Systeme A.G., in Amriswil (SHAB Nr. 1 vom 3. 1. 1990, S. 9). Die Firma wird infolge Verlegung des Sitzes nach Langnau am Albis (SHAB Nr. 203 vom 18. 10. 1990, S. 4143) im Handelsregister des Kantons Thurgau gelöscht.

22. Oktober 1990
Raiffeisenkasse Hauptwil, in Hauptwil (SHAB Nr. 155 vom 11. 8. 1989, S. 3366). Gemäss Beschluss der Generalversammlung vom 6. April 1990 wurden die Statuten geändert. Die unbeschränkte solidarische Haftung der Mitglieder wurde aufgehoben.

22. Oktober 1990
Iacopetta & Vallelonga, in Frauenfeld. Unter dieser Firma sind Antonio Iacopetta, italienischer Staatsangehöriger, in Frauenfeld, und Giuseppe Vallelonga, italienischer Staatsangehöriger, in Islikon, eine Kollektivgesellschaft eingegangen, die am 1. November 1990 ihren Anfang nehmen wird. Die beiden Gesellschafter führen Kollektivunterschrift zu zweien. Import und Verkauf von Textilien einzeln und en gros. Rheinstrasse 43, 8500 Frauenfeld.

22. Oktober 1990
Arthur Marentini, Stroh- und Heu-Handel, in Amriswil. Firmainhaber ist Arthur Marentini, von Halden TG, in Amriswil. Handel mit Stroh und heu sowie Agrar-Produkten. Marktplatz 1, 8580 Amriswil.

22. Oktober 1990
IMA Imagecard AG, in Kreuzlingen, Produktion und Vertrieb von Marketinginstrumenten einschliesslich damit zusammenhängender Beratung (SHAB Nr. 41 vom 28. 2. 1990, S. 802). Die Gesellschaft wird in Anwendung von Art. 88 bis 1 und 86 HRegV von Amtes wegen als aufgelöst erklärt. Die Liquidation erfolgt unter der Firma **IMA Imagecard AG in Liquidation** durch den bisherigen Verwaltungsrat Markus Bieri, nun als Liquidator mit Einzelunterschrift wie bisher. Liquidationsdomizil: Postplatz 3, 6130 Willisau, c/o Markus Bieri.

Anfragen
betreffend Registerpublikationen sind
an das zuständige kantonale Handelsregisteramt zu richten.

Ticino – Tessin – Tessin

Ufficio di Bellinzona

18 ottobre 1990
Spazio Donna di Micheletti Verena, in Bellinzona. Titolare della ditta è Verena Micheletti, da Gorduno, in Bellinzona-Carasso. Vendita abbigliamento. Recapito: Piazza Collegiata 1.

18 ottobre 1990
Repauto AG, succursale di Bellinzona. Sotto questa ragione sociale la società anonima Repauto AG con sede in Lugano iscritta a Registro di commercio di Lugano il 30. 10. 1985 (FUSC dell'8. 11. 1985, n. 261, p. 4250) ha creato, decisione assembleare del 17. 9. 1990 una succursale a Bellinzona. Scopo: commercio e riparazione di autovetture di ogni genere; compera e vendita prodotti per proprio conto e come rappresentante e commissionario. Hanno firma individuale: Heinz Joachim Reisinger, cittadino germanico in Locarno, direttore, e Stefano Zanetti, da ed in Bellinzona, membro del consiglio di amministrazione. Recapito: Piazza Governo 4.

18 ottobre 1990
Società Svizzera di Revisione, succursale di Bellinzona, società anonima con sede principale a Zurigo. Questa ragione sociale è radiata a seguito della soppressione della succursale.

Ufficio di Biasca

22 ottobre 1990
Helsinn Chemicals S.A., in Biasca, fabbricazione e commercializzazione di prodotti chimici ecc. (FUSC del 19. 9. 1990, n. 182, p. 3855). Maurizio Lamperti non è più membro del consiglio di amministrazione e il suo diritto di firma è estinto. Nuovo membro del consiglio di amministrazione a cui sono pure conferite le manzioni di amministratore delegato è Gabriele Braglia, cittadino italiano, in Savosa, il quale impegnerà la società con il diritto di firma individuale.

Ufficio di Faido

22 ottobre 1990
Pilotti e Ramelli-Sport, in Airolo, articoli sportivi (FUSC del 15. 4. 1971, n. 86, p. 879). Tale società in nome collettivo viene radiata dal Registro di commercio di Leventina, in seguito a trasferimento della sede a Bellinzona (FUSC del 7. 11. 1989, n. 217, p. 4519).

Ufficio di Lugano

17 ottobre 1990
Residence Viridarium SA, in Massagno, via al Ponte 11, c/o Refiscon SA (nuova iscrizione). Data dello statuto: 15. 10. 1990. Scopo: la compera e vendita di immobili, l'amministrazione, la gerenza e la costruzione di stabili, l'esplicazione di transazioni commerciali e la partecipazione a società similari. Capitale: fr. 50 000 diviso in 50 azioni al portatore da fr. 1000 cadauna, interamente liberato. Pubblicazioni: FUSC. Amministrazione: 1 a 5 membri, amministratore unico con firma individuale è: Peter Rüfli, da Lengnau BE in S. Antonino.

22 ottobre 1990
Gema Bauelemente AG, succursale di Lugano, riparazione di elementi architettonici, ecc. (FUSC del 21. 8. 1990, n. 161, p. 3372), società anonima con sede principale a San Gallo. Procura collettiva a due è stata conferita a: Rolf Eschmann, da Schönenberg ZH, in Goldach.

22 ottobre 1990
Studio tecnico Roberto Sanvido S.A., in Lugano, grafici per l'edilizia, ecc. (FUSC del 1. 8. 1989, n. 147, p. 3211). La procura di Mario Genini è estinta.

22 ottobre 1990
Banque Paribas (Suisse) SA, succursale di Lugano, in Lugano (FUSC dell'11. 10. 1990, n. 198, p. 4057), società anonima con sede principale a Ginevra. La procura di Omar Mazzoleni è estinta.

22 ottobre 1990
Karman Pharmaproducts S.A. in liquidazione, in Lugano, commercio di prodotti farmaceutici, ecc. (FUSC del 26. 7. 1989, n. 143, p. 3122). Secondo gli interessati la liquidazione è terminata, ma la cancellazione non può essere effettuata mancando il consenso delle autorità fiscali cantonali e federali.

22 ottobre 1990
Fidinam Servizi Fiduciari Holding S.A., in Lugano, partecipazione, ecc. (FUSC del 12. 10. 1989, n. 199, p. 4156). Wolfgang Riester, già membro, non fa più parte del consiglio di amministrazione e la sua firma è estinta. Nuovo membro del consiglio di amministrazione con firma collettiva a due è: Richard Schaefer, da Basilea in Schönried.

22 ottobre 1990
Selesta S.A., in Lugano, la gestione di sistemi informativi elettronici, ecc. (FUSC del 22. 8. 1990, n. 162, p. 3386). Ing. Carlo Borsò, già amministratore delegato, dimissionario, non fa più parte del consiglio di amministrazione e la sua firma è estinta.

22 ottobre 1990
Gebrüder Sulzer, Aktiengesellschaft, succursale di Lugano, gestire fabbriche di macchine, ecc. (FUSC del 15. 9. 1989, n. 180, p. 3814), società anonima con sede principale a Winterthur. Le firme di Walter Paul Schneider, già direttore generale; Frédéric Sulzer, già vice-direttore e la procura di Jürgen Raissig, sono estinte. Kurt Hägi e Markus Rüttimann, già vice-direttori, sono ora condirettori con firma collettiva a due come finora. Firma collettiva a due è stata conferita a: André Buchel, da Rüthi SG in Seuzach ZH, direttore generale.

22 ottobre 1990
Costrurama S.A., in Pura, costruzione e ristrutturazione di stabili, ecc. (FUSC del 23. 2. 1989, n. 38, p. 757). Alessandro Guglielmetti, dimissionario, non è più amministratore unico della società e la sua firma è estinta. Il consiglio di amministrazione è ora composto da: Ornella Carina, da Magliaso, in Croglio, presidente; Luca Rodriguez, da Neggio, in Mezzovico, vice-presidente, entrambi con firma collettiva a due. Antonio Rodriguez, cittadino spagnolo, in Croglio, è stato nominato direttore con firma individuale.

22 ottobre 1990
Althaller SA, precedentemente à Ginevra, l'amministrazione di partecipazioni, ecc. (FUSC del 3. 12. 1986, p. 4640). Nuova sede: Lugano, via Frasca 3. Amministrazione: ora da 1 a 7 membri. Lo statuto originale del 21. 11. 1985 è stato modificato: 18. 10. 1990, come pure su altri punti non soggetti a pubblicazione. Scopo: l'acquisizione e l'amministrazione di partecipazioni a imprese commerciali, finanziarie e industriali; l'acquisto, la vendita la detenzione di brevetti nel settore della chimica e della sua applicazione industriale compresa la biochimica. Potrà dar consulenze, realizzare studi in materia di investimento e di gestione di imprese commerciali o industriali nei medesimi settori. Capitale: fr. 100 000 diviso in 100 azioni al portatore da fr. 1000 cadauna, interamente liberato. Pubblicazioni: FUSC. Amministrazione: 1 a 7 membri, attualmente da: Fabio Paganetti, da San Nazzaro e Basilea Città in Savosa, presidente; Edoardo Fornaro, cittadino italiano, in Lugano, vice-presidente; Ernst Kunz, da Meinisberg in Zofingen, segretario, tutti con firma collettiva a due. Franco N. Croce, già presidente, dimissionario, non fa più parte del consiglio di amministrazione e la sua firma è estinta.

22 ottobre 1990
La Bottega del Tabacco Gianini S.A., in Lugano, via Marconi 2, (nuova iscrizione). Data dello statuto: 19. 10. 1990. Scopo: la gestione di una tabaccheria, il commercio e la riparazione di ogni tipo di prodotto ad essa relativa. Potrà partecipare a società con scopo simile. Capitale: fr. 50 000 diviso in 50 azioni al portatore da fr. 1000 cadauna, interamente liberato. La società assume attivo e passivo della ditta individuale «Armando Gianini», in Lugano, non iscritta al registro di commercio, come al bilancio 30. 6. 1990 che presenta un attivo di fr. 190 269.56 (cassa, debitori, ecc.) ed un passivo di fr. 24 424.65 (creditori, sospesi passivi, ecc.) cioè un attivo netto di fr. 165 844.91 accettato dalla società per tale importo di cui fr. 48 000 computati sul capitale sociale ed un credito di fr. 117 844.91 verso la società. Pubblicazioni: FUCT, salvo quelle per le quali la legge prevede il FUSC. Comunicazioni e convocazioni: agli azionisti, se noti, per lettera raccomandata. Amministrazione: 1 o più membri, amministratore unico con firma individuale è: Armando Gianini, da ed in Lugano. Procura individuale è stata conferita a: Silvia Gianini, da ed in Lugano.

22 ottobre 1990
Iperbole Società Alberghiera S.A., in Lugano, gestione di un albergo, ecc. (FUSC dell'8. 8. 1988, n. 192, p. 3287). Aumento di capitale da fr. 400 000 a fr. 500 000 mediante l'emissione di 100 nuove azioni al portatore da fr. 1000 cadauna, interamente liberate. Statuto modificato: 9. 10. 1990. Il capitale sociale è ora di fr. 500 000 diviso in 500 azioni al portatore da fr. 1000 cadauna, interamente liberato.

Vaud – Waadt – Vaud

Bureau d'Echallens

22 octobre 1990
Grande Complication S.A., à Echallens (FOSC du 5. 2. 1990, p. 445). Statuts originaires du 12 décembre 1989 modifiés le 3 octobre 1990. Nouvelle raison sociale: **LB Horlogerie S.A.**

22 octobre 1990
Thuper, J. Thueler et C. Perrin, à Bercher, machines et appareils de mécanique, articles de sport, société en nom collectif dissoute par suite de faillite (FOSC du 24. 11. 1989, p. 4777). La procédure de faillite étant clôturée, cette raison sociale est radiée d'office.

Bureau de Morges

22 octobre 1990
Compagnie du Chemin de Fer de Bière-Apples-Morges, à Morges, société anonyme (FOSC du 24. 8. 1988, p. 3498). Eric Herger et Aloïs Tardy ne sont plus administrateurs; leur signature est radiée. Nouveaux administrateurs: Huguette Wist, de Seigneux, à Apples, et Claude Dumauthioz, de Cuarnens, à Pampigny. L'administrateur Marcel Gavin est nommé vice-président. Le directeur Pierre Gaillard est nommé secrétaire hors conseil. Les administrateurs signent collectivement à deux avec le président ou le vice-président, également le directeur.

Bureau de Moudon

22 octobre 1990
Zaretti S.A., à Lucens, travaux de construction immobilière (FOSC du 21. 9. 1981, p. 2986). Sont nommés fondés de procuration: François Zaretti, de et à Lucens, et Michel Zaretti, de et à Lucens; tous deux avec signature individuelle.

Bureau de Nyon

22 octobre 1990
Gaetano Bottone, à Signy, exploitation de la station-service Avia (FOSC du 13. 7. 1979, p. 2254). Le titulaire Gaetano Bottone habite maintenant Arnex-sur-Nyon.

22 octobre 1990
Schärer et Cie, précédemment à Pregny-Chambésy, société en nom collectif (FOSC du 27. 7. 1988, p. 3123). Le siège de la maison est transféré à Chavannes-des-Bois, chemin Jules Coindet 3. Associés: Guy-Bernard Schärer, de et à Pregny-Chambésy, et Olivier Aebersold, de Sumiswald, à Genève. Prestations de services dans le domaine informatique.

22 octobre 1990
Société Immobilière Spig S.A., précédemment à Genolier (FOSC du 15. 10. 1985, p. 3882). Siège transféré à Crans-près-Céligny, chemin du Prince 3. Statuts modifiés en conséquence le 11 octobre 1990.

22 octobre 1990
Humbert Montage, Michel Humbert, à Gland, avenue du Mont-Blanc 2. Titulaire: Michel Humbert, de Marchissy, à Gland. Montage d'agencements de cuisines, d'éléments de menuiserie et de charpente, d'éléments préfabriqués relatifs à la menuiserie et au mobilier d'intérieur.

Bureau de Rolle

22 octobre 1990
U. et M. Roth, à Mont-sur-Rolle, société en nom collectif, technique de construction, etc. (FOSC du 30. 4. 1987, p. 1692). La société est dissoute dès le 31. 12. 1989. Sa liquidation étant terminée, la raison sociale est radiée.

22 octobre 1990
Chrystal, Mme A. Reymond, à Rolle. Titulaire: Ariane Reymond, de Vaulion, à Gland. Avenue Châtelain 1.

Bureau de Vevey

Rectification
Stemmer S.A., à Montreux (FOSC du 17. 10. 1990, p. 4131). Monique Stemmer, de Tinterin, à Montreux, est nommée vice-présidente et secrétaire avec signature individuelle et non collective à deux.

22 octobre 1990
Mont Blanchard S.A., à Montreux (FOSC du 29. 3. 1988, p. 1244). Statuts modifiés le 19 octobre 1990. Nouveau but: achat, construction, exploitation et vente de tous immeubles, toutes opérations financières ou autres en rapport avec le but principal. Statuts modifiés en outre sur d'autres points non soumis à publication.

22 octobre 1990
H. & U. Schusterbauer, à Montreux, société en nom collectif, école de secrétariat et de langues (FOSC du 22. 2. 1973, p. 511). Nouvelle raison sociale: **Ecole de commerce et de langues Schusterbauer Hermann & Ursula, DKFM.**

22 octobre 1990
Caisse d'Epargne et de Crédit, succursale de Vevey, société anonyme (FOSC du 14. 3. 1990, p. 999), avec siège principal à Lausanne. Pierre Milliquet n'est plus vice-président; sa signature est radiée. Claude-A. Masson, de Veytaux, à Cully, est nommé vice-président avec signature collective à deux.

Bureau d'Yverdon-les-Bains

22 octobre 1990
CAB Machines S.A., à Yverdon-les-Bains (FOSC du 19. 6. 1990, p. 2457). Martin W. Kesselring, de Märstetten, à Wernetshausen, commune de Hinwil, est vice-directeur avec signature individuelle.

22 octobre 1990
Hermes Precisa International S.A., à Yverdon-les-Bains, Holding du groupe Hermes-Precisa (FOSC du 8. 8. 1990, p. 3186). Les administrateurs Francis Pahud et Claude Paillard, inscrits, possèdent désormais la signature sociale collective à deux.

Valais – Wallis – Vallese

Büro Brig

22. Oktober 1990
Verkehrsverein Lötschental, in Wiler (SHAB Nr. 213 vom 1. 11. 1989, S. 4435). Die Prokura von Peter Boeni, Geschäftsführer, ist erloschen. Neu wurde als Geschäftsführer ernannt: Patrick Glauser, von Bern, in Wiler; er führt Einzelunterschrift.

22. Oktober 1990
Restaurant «Roten», Guy Albasini, in Agarn (SHAB Nr. 86 vom 4. 5. 1990, S. 1765). Infolge Geschäftsübergabe ist die Firma erloschen.

Bureau de St-Maurice

22 octobre 1990
Valtimber SA, à Vernayaz. Nouvelle société anonyme. Statuts du 18. 10. 1990. But: importation et exportation de tous produits se raportant à l'industrie du bois, spécialement pour la construction et le mobilier; participer à des sociétés visant un même but. Capital social, entièrement libéré, fr. 50 000, divisé en 50 actions de fr. 1000, au porteur. Administration d'un ou de plusieurs membres: Patricia Fournier, de et à Vernayaz, administratrice unique avec signature individuelle. Publications par la FOSC. Domicile: c/o l'administratrice, rue des Bernards, 1904 Vernayaz.

22 octobre 1990
Caisse Raiffeisen de Salvan, à Salvan, société coopérative (FOSC du 17. 5. 1988, p. 2025). Statuts modifiés le 6. 4. 1990. La responsabilité personnelle et solidaire des associées a été supprimée.

22 octobre 1990
Kurt Perren, à Riddes, café-restaurant sous l'enseigne «Café du Midi» (FOSC du 5. 8. 1974, p. 2145). Radiation par suite de cessation d'activité au 20. 10. 1980.

22 octobre 1990
E. Affentranger, à B a g n e s , Hôtel-Pension «Pierre-à-Voir», à Verbier (FOSC du 15. 11. 1966, p. 3615). Radiation par suite de cessation d'activité au 31. 8. 1982.

22 octobre 1990
Norbert Fellay, à B a g n e s. Titulaire: Norbert Fellay, de Bagnes, à Montagnier/Bagnes. Entreprise de gypserie, peinture, papiers peints, enseignes, traitement du bois. 1934 Montagnier.

22 octobre 1990
Maurice Deslarzes, à B a g n e s , bureau d'agent immobilier (FOSC du 26. 2. 1985, p. 751). Nouveau siège: M a r t i g n y. Nouveau domicile du titulaire: 1920 Martigny. Adresse: rue du Nord 9.

22 octobre 1990
Meka Agence de travail temporaire – Ahmet Karaguelle, à M o n t h e y (FOSC du 15. 12. 1989, p. 5060). Radiation par suite de cessation d'activité au 31. 10. 1990.

22 octobre 1990
Aménagements sportifs et touristiques de Verbier SA, à B a g n e s (FOSC du 13. 1. 1983, p. 135). Par décision judiciaire du 10. 10. 1990, la société a été déclarée en état de faillite; elle est dissoute d'office.

22 octobre 1990
J. Calame, T. Hoffmann et C. Deslarzes, à B a g n e s , commerce de bibelots, cadeaux (FOSC du 22. 4. 1988, p. 1599). L'associée Christine Deslarzes est sortie de la société le 30. 5. 1990; sa signature est radiée. La maison continue entre les associées restantes sous la nouvelle raison sociale: **Boutique Cache-Cache, J. Calame et T. Hoffmann.**

22 octobre 1990
Couturier SA, à S a x o n. Nouvelle société anonyme. Statuts du 17. 10. 1990. But: transport professionnel de choses et manutention y afférente. Capital social, entièrement libéré, fr. 50 000, divisé en 50 actions de fr. 1000, nominatives. Administration d'un ou de plusieurs membres: Alain Couturier, de Chermignon, à Saxon, président; José Granges, de et à Fully, secrétaire; René Favre, de Bex et Château d'Oex, à Martigny, membre. Représentation: signature collective à deux du président et d'un autre administrateur. Publications: Bulletin officiel du canton du Valais et, quand la loi l'exige, FOSC. Domicile, route des Pras-Longs, 1907 Saxon.

Bureau de Sion

Rectification
Société Générale pour l'industrie (SGI) Ingénieurs-Conseils, s u c c u r s a l e de S i o n (FOSC du 17. 10. 1990, no 202, p. 4132), siège principal à Meyrin GE. Jean-Jacques Coulon, sous-directeur, est domicilié à Collonge-sous-Salève (F) [et non à Collonge-sur-Salève (F)].

22 octobre 1990
J. M. Vaglio, à S i o n. Installations de piscines (FOSC du 19. 3. 1987, no 64, p. 1072). Radiation par suite de constitution d'une société en nom collectif sans cession d'actifs et de passifs.

22 octobre 1990
Vaglio et Héritier, à S i o n. Nouvelle société en nom collectif. Début de l'activité: le 1er octobre 1990. Associés: Jean-Marie Vaglio, de Genève, à Sion, et Philippe Héritier, de et à Savièse. Signature collective à deux des associés. Installations protection incendie et conduites industrielles. Vissigen 36, 1950 Sion.

22 octobre 1990
Sulzer Frères Société Anonyme, s u c c u r s a l e de S i o n (FOSC du 29. 6. 1990, no 124, p. 2605), siège principal à Winterthour. Kurt Haegi et Markus Ruttimann ne sont plus sous-directeurs mais directeurs adjoints; ils continuent à signer collectivement à deux.

22 octobre 1990
Electrowatt Ingénieurs-Conseils SA, s u c c u r s a l e de S i o n (FOSC du 11. 7. 1990, no 132, p. 2774), siège principal à Zürich. La signature de Werner Winkler, directeur, est radiée.

Neuchâtel – Neuenburg – Neuchâtel

Bureau de La Chaux-de-Fonds

22 octobre 1990
Quincaillerie Oswald, à L a C h a u x - d e - F o n d s , avenue Léopold-Robert 102. Titulaire: Ulrich Oswald, de Bâle, à La Chaux-de-Fonds. Commerce de quincaillerie et d'articles de ménage.

22 octobre 1990
BG Bonnard & Gardel, ingénieurs-conseils, Neuchâtel S.A., s u c c u r s a l e de L a C h a u x - d e - F o n d s (FOSC du 16. 3. 1989, no 53, p. 1083), avec siège principal à Neuchâtel. Procuration collective à deux avec un administrateur est conférée à Maurice Montavon, de Montignez, à Effingen.

22 octobre 1990
Louis Jeanneret-Wespy, Société Anonyme, à L a C h a u x - d e - F o n d s , fabrication, vente d'assortiments pour tous genres d'échappements, etc. (FOSC du 18. 2. 1985, no 40, p. 637). André Taillard, président, a démissionné; sa signature est radiée. Hanspeter Rentsch, de Ferenbalm, à Bettlach, est nommé président avec signature collective à deux. François Aeberli, jusqu'ici administrateur, devient secrétaire, et continue à signer collectivement à deux.

Genève – Genf – Ginevra

Rectification
Fertichem Trading SA, à G e n è v e. L'inscription parue sous FOSC du 20. 9. 1990, p. 3778 est rectifiée en ce sens que procuration collective à deux (et non pas signature collective à deux) a été conférée à Sabine Chmetz; et que l'adresse exacte est boulevard du Pont-d'Arve 28 (et non pas 22).

18 octobre 1990
Sport Plus Marketing SA, à G e n è v e , fourniture de services en rapport avec le sport, etc. (FOSC du 12. 6. 1987, p. 2368). Philippe Béguin et Jean-Maurice Blanc ne sont plus administrateurs; leurs pouvoirs sont radiés. Cédric Gern jusqu'ici président et délégué, reste seul administrateur et continue à signer individuellement.

18 octobre 1990
STC Services Geneva SA, à G e n è v e , recherche et prospection de marchés, etc. (FOSC du 4. 7. 1990, p. 2670). Nouvelle adresse: quai Gustave-Ador 26.

18 octobre 1990
Stoeckli SA, à G e n è v e , revision de citernes, etc. (FOSC du 30. 10. 1987, p. 4232). Albert Roch (décédé) n'est plus administrateur; ses pouvoirs sont radiés. Administration: Marie-Henriette Roch, de Vernier, à Chêne-Bougeries, présidente; Henri Roch, Yves Roch et Claude Roch déjà directeurs, lesquels signent individuellement.

18 octobre 1990
Sylvestre Distribution SA, à G e n è v e , commerce et distribution de produits alimentaires, etc. (FOSC du 25. 8. 1989, p. 3546). L'administrateur René François Julia est maintenant domicilié à Nyon.

18 octobre 1990
Georges Tochon SA, à G e n è v e , bureau d'expert-comptable et de fiduciaire (FOSC du 14. 6. 1989, p. 2478). Charles Burkard jusqu'ici sous-directeur nommé directeur continue à signer collectivement à deux.

18 octobre 1990
UB Universal Bank (Suisse) SA, à G e n è v e (FOSC du 10. 8. 1987, p. 3215). Les pouvoirs de Mitri G. Nammar sont radiés. Henri Youssef Chedid, du Liban, à Beyrouth (RL), est membre du conseil d'administration avec signature collective à deux.

18 octobre 1990
Union Maraîchère de Genève, à G e n è v e , société coopérative (FOSC du 9. 7. 1984, p. 2464). Les pouvoirs de Laurent Cudet sont radiés. Edouard Jaquenoud, d'Ecublens, à Bernex, membre et président de l'administration signe collectivement à deux.

18 octobre 1990
Vigilant Inspect Protection Security SA, à M e y r i n , toutes activités dans le domaine de la sécurité des personnes, etc. (FOSC du 2. 5. 1990, p. 1721). La société est déclarée dissoute d'office en vertu des art. 711 al. 4 CO et 86 ORC. Sa raison sociale devient **Vigilant Inspect Protection Security SA, en liquidation.** Liquidateur: l'administrateur Christian Latchev, jusqu'ici président, lequel signe désormais individuellement.

18 octobre 1990
VTT Vulcan Petroleum SA, à G e n è v e , achat, vente notamment de pétrol brut, etc. (FOSC du 27. 4. 1989, p. 1730). Ludovic Joseph Maria Pijnenburg n'est plus administrateur; ses pouvoirs sont radiés. Jack Moore, de Grande-Bretagne, à Monaco (MC), est membre du conseil d'administration avec signature collective à deux.

18 octobre 1990
Taler SA, à G e n è v e , gérer et administrer des fortunes et des biens, etc. (FOSC du 12. 12. 1989, p. 5009). Gérard Ruchonnet et Marc Roth ne sont plus administrateurs; leurs pouvoirs sont radiés. Bernard Schmutz, jusqu'ici président, reste seul administrateur et signe désormais individuellement.

18 octobre 1990
Fica SA, à C a r o u g e , exploitation d'un bureau fiduciaire (FOSC du 17. 4. 1989, p. 1538). Le capital de fr. 50 000 est maintenant entièrement libéré. Statuts modifiés le 16. 10. 1990. Gilles Adam, de France, à Collonge-Bellerive, est membre du conseil d'administration avec signature individuelle.

18 octobre 1990
Marib SA, à G e n è v e , commerce de tous produits manufacturés, etc. (FOSC du 17. 11. 1983, p. 3963). Capital porté de fr. 100 000 à fr. 200 000 par l'émission de 100 actions de fr. 1000, au porteur. Capital: fr. 200 000, entièrement libéré, divisé en 200 actions de fr. 1000, au porteur. Statuts modifiés le 17. 10. 1990. Salek Ibrahim, Wafik Ibrahim et Pierre-Alec Jeanneret ne sont plus administrateurs; leur pouvoirs sont radiés. Administration: Jean-Claude Federer, de Lausanne, à Lutry, président; Lorenza Sullam, de Genève, à Puplinge, secrétaire, et Raymonde Ibrahim, de Genève, à Thônex, lesquels signent collectivement à deux.

18 octobre 1990
Naef Partenaires SA, à G e n è v e , prise de participations, etc. (FOSC du 2. 2. 1990, p. 428). Capital porté de fr. 125 000 à fr. 200 000 par l'émission de 750 actions de fr. 100, au porteur. Capital: fr. 200 000, entièrement libéré, divisé en 2000 actions de fr. 100, au porteur. Emission de 4250 nouveaux bons de participation de fr. 100, au porteur, donnant droit à une portion du bénéfice net et à une part du produits de la liquidation. Statuts modifiés le 11. 10. 1990.

18 octobre 1990
Tradasec SA, à G e n è v e , commerce de produits, etc. (FOSC du 27. 12. 1989, p. 5183). Capital porté de fr. 2 000 000 à fr. 2 500 000 par l'émission de 5000 actions de fr. 100, au porteur. Montant libéré par compensation: fr. 500 000. Capital: fr. 2 500 000, entièrement libéré, divisé en 4000 actions de fr. 100, privilégiées quant au dividende et au produit de la liquidation et 21 000 actions de fr. 100, toutes au porteur. Statuts modifiés le 17. 10. 1990.

18 octobre 1990
Proserto SA, à G e n è v e , route des Acacias 47. Nouvelle société anonyme. Statuts du 15. 10. 1990. But: sertissage et taille de pierres; création, fabrication et commerce d'articles du domaine de l'horlogerie, de la bijouterie et de la mode. Capital: fr. 50 000, entièrement libéré, divisé en 100 actions de fr. 500, nominatives. Organe de publicité: FOSC. Administration d'un ou de plusieurs membres: Ludwig Muller, de Lengnau AG, à Céligny, président; Raphaël Cohen, de France, à Genève, vice-président, et Ramon Iso, de et à Genève, secrétaire, lesquels signent collectivement à deux.

18 octobre 1990
Squalo Holding SA, à G e n è v e , rue du Vieux-Collège 10bis, chez Albert-Louis Dupont-Willemin, avocat. Nouvelle société anonyme. Statuts du 16. 10. 1990. But: acquisition, administration, prise et contrôle de participations dans des sociétés commerciales, financières ou industrielles. Capital: fr. 50 000, entièrement libéré, divisé en 50 actions de fr. 1000, au porteur. Organe de publicité: FOSC. Administration d'un ou de plusieurs membres: Albert-Louis Dupont-Willemin, de et à Genève, administrateur unique avec signature individuelle.

19 octobre 1990
Banque Multi Commerciale, à G e n è v e , société anonyme (FOSC du 11. 10. 1990, p. 4058). Les pouvoirs d'Albert Taubi sont radiés. Signature collective à deux, limitée à l'établissement principal, a été conférée à Rolf Leber, de Binningen, à Chavannes-des-Bois, directeur adjoint, Georges Deville et Patrick Döbeli, sous-directeurs; la procuration des deux derniers est radiée. Procuration collective à deux, limitée à l'établissement principal a été conférée à Michel Montagnat, de France, à Ferney-Voltaire (F), Cinzia Pagarin, de Vucherens, à Genève et Alberto Safdié, du Brésil, à Genève.

19 octobre 1990
Beida SA, à G e n è v e , importation, exportation et commerce de toutes marchandises et matières premières, etc. (FOSC du 29. 6. 1990, p. 2606). Alda Doria, de Cologny, à Genève, est membre du conseil d'administration avec signature collective à deux.

19 octobre 1990
Chase Manhattan Bank (Suisse), à G e n è v e , société anonyme (FOSC du 28. 6. 1990, p. 2588). Les pouvoirs de Nicholas Guegan de même que la procuration de Nicolas Rohner, sont radiés. Signature collective à deux a été conférée à Joseph Lequerica, des USA, à Collonge-Bellerive. Procuration collective à deux a été conférée à Marièle Delorme, de Genève, à Chêne-Bourg, Francis Klein, de Chêne-Bougeries, à Genève et Barbara Pythoud Mc Allister, d'Albeuve, à Chêne-Bougeries. Diego Moretti est maintenant domicilié à Cartigny.

19 octobre 1990
Société Immobilière Florissant Idéal-Parc A, à G e n è v e , société anonyme (FOSC du 2. 12. 1985, p. 4523). Marcel Paquier (décédé) n'est plus administrateur; ses pouvoirs sont radiés. Jean-Ed. Kramer, jusqu'ici président, reste seul administrateur et continue à signer individuellement.

19 octobre 1990
Intermarco SA, à G e n è v e , fabrication et vente de tous produits pharmaceutiques, etc. (FOSC du 22. 9. 1983, p. 3289). Pierre Perusset n'est plus administrateur ni directeur; Nicolas Salgo n'est plus administrateur; leurs pouvoirs sont radiés.

19 octobre 1990
Pimaco SA, à G e n è v e , exploitation de bars, etc. (FOSC du 14. 2. 1989, p. 615). Signature individuelle a été conférée à Jean Pautex, de et à Genève, directeur.

19 octobre 1990
Ofac, à G e n è v e , fournir à ses membres les moyens d'alléger leurs tâches administratives, etc., société coopérative (FOSC du 4. 8. 1989, p. 3266). Les pouvoirs de Gérard Baudry, Walter Mäder et François Blank, de même que la procuration de Jean-Marc Chevalley et Denis Muller, sont radiés. Signature collective à deux avec le président ou un directeur ou un directeur adjoint ou un fondé de pouvoir a été conférée à Mario Magada, de Morges, à Lausanne, directeur adjoint. Procuration collective à deux avec le président ou un directeur ou un directeur adjoint a été conféré à André Viatte, des Bois, à Berne et Christiane Zimmermann, de Lützelflüh, à Genève.

19 octobre 1990
Rossia Tours SA, à G e n è v e , agence de voyages, etc. (FOSC du 7. 11. 1989, p. 4522). Françoise Hiltbrand n'est plus administrtrice; ses pouvoirs sont radiés. Ute Focker, de et à Genève, est membre et vice-présidente du conseil d'administration avec signature collective à deux. L'administratrice Micheline Rapin, secrétaire a été nommée en outre directrice; elle continue à signer collectivement à deux.

19 octobre 1990
Société de financement et de commerce Soficom SA, à G e n è v e (FOSC du 2. 5. 1990, p. 1721). Edmond Avakian n'est plus administrateur; en revanche il a été nommé directeur et continue à signer individuellement. L'administratrice unique Jeanette Bali signe désormais individuellement.

19 octobre 1990
Société Immobilière rue Sismondi No 5, à G e n è v e , société anonyme (FOSC du 8. 1. 1979, p. 51). Georges Thévenoz n'est plus administrateur; ses pouvoirs sont radiés. Claudio Panetti, de et à Dardagny, est administrateur unique avec signature individuelle.

19 octobre 1990
Unicor Inc, à G e n è v e , achat, vente, contrôle à l'étranger de tous appareils de provenance étrangère dans le domaine des industries hydrauliques, etc. (FOSC du 23. 11. 1979, p. 3702). René Merkt n'est plus administrateur; ses pouvoirs sont radiés. L'adresse rue Général-Dufour 15, chez René Merkt, avocat, est radiée.

19 octobre 1990
Société Immobilière Verlac B, à G e n è v e , société anonyme (FOSC du 6. 11. 1979, p. 3510). Eugène Gelbert n'est plus administrateur; ses pouvoirs sont radiés. Pierre-Henri Gilliéron, de Mézière, à Tannay, est administrateur unique avec signature individuelle. Nouvelle adresse: rue des Pierres-du-Niton 17, chez Pierre-Henri Gilliéron.

19 octobre 1990
BGO Consultants, G. Bonzanico et G. Orlandini, à G e n è v e , rue de la Coulouvrenière 29. Société en nom collectif qui a commencé le 1. 6. 1989. Associés: Giancarlo Bonzanigo, de Bellinzone, et Guido Orlandini, d'Italie, tous deux à Genève. Conseils et courtage dans les domaines commercial et financier, ainsi que prestations de services s'y rapportant.

19 octobre 1990
Gil Transport et Excursions, à V e r n i e r , rue de la Croix-du-Levant 12. Chef de la maison: Dolores Gil, d'Espagne, à Vernier. Entreprise de transport de personnes.

19 octobre 1990
Casa Amandio, Goncalves, à G e n è v e , quai du Cheval-Blanc 20. Chef de la maison: Amandio Goncalves, du Portugal, à Genève. Alimentation générale; livraison de boissons à domicile. La maison exploite un second établissement de vente à Lancy; Grand-Lancy, route du Grand-Lancy 46.

19 octobre 1990
Johanna Hauri, à G e n è v e , rue de Carouge 104. Chef de la maison: Johanna Hauri, de Fehraltorf, à Genève. Commerce de vêtements pour enfants et d'accessoires s'y rapportant à l'enseigne «Boutique Gribouille». (Inscription d'office en vertu de l'art. 57 al. 4 ORC.)

19 octobre 1990
Michel Chamay, J. Kerchenbaum succ., à G e n è v e , pharmacie (FOSC du 30. 12. 1963, p. 3680). Nouvelle raison de commerce: **J. Kerchenbaum.**

19 octobre 1990
Galerie Boniv Art, Lagrouni, à G e n è v e , rue François-Bonivard 10. Chef de la maison: Ali Lagrouni, du Maroc, à Genève. Galerie d'art.

19 octobre 1990
Michel Paupe, à G e n è v e , place Jean-Marteau 1. Chef de la maison: Michel Paupe, de France, à Genève. Courtage dans le domaine de la publicité; édition.

19 octobre 1990
Bureau d'architecture et décoration Pino, à G e n è v e (FOSC du 30. 11. 1984, p. 4267). Nouvelle adresse: rue de la Croix-d'Or 25. Le chef de la maison Georges Pino est maintenant domicilié à Chêne-Bougeries.

19 octobre 1990
Restaurant Kasher, M. et Mme Pinto, à G e n è v e , société en nom collectif (FOSC du 4. 4. 1985, p. 1316). L'associée Yvette Pinto est décédée. La société est dissoute. Sa liquidation étant terminée, elle est radiée.

19 octobre 1990
Eva Ribeaud-Kleinhappel, à C a r o u g e , place de l'Octroi 2. Chef de la maison: Eva Ribeaud-Kleinhappel, de Coeuve, à Genève. Débit de tabacs, vente de journaux et de jouets.

19 octobre 1990
H. Schwarz, à G e n è v e , station-service, etc. (FOSC du 4. 10. 1962, p. 2835). L'inscription est radiée par suite de cessation de l'exploitation.

19 octobre 1990
Creadecor, Pascal Van Rumste, à G e n è v e , peinture, décoration d'intérieur (FOSC du 19. 2. 1990, p. 649). L'inscription est radiée par suite de cessation de l'exploitation.

19 octobre 1990
Société le Charme H, à G e n è v e , société anonyme immobilière (FOSC du 6. 10. 1986, p. 3810). Roland A. Schlatter n'est plus administrateur; ses pouvoirs sont radiés. Heinz Stamm, de Schleitheim, à Teufen, est administrateur unique avec signature individuelle.

19 octobre 1990
Société le Charme I, à G e n è v e , société anonyme immobilière (FOSC du 6. 10. 1986, p. 3810). Roland A. Schlatter n'est plus administrateur; ses pouvoirs sont radiés. Heinz Stamm, de Schleitheim, à Teufen, est administrateur unique avec signature individuelle.

19 octobre 1990
Société le Charme K, à G e n è v e , société anonyme immobilière (FOSC du 6. 10. 1986, p. 3810). Roland A. Schlatter n'est plus administrateur; ses pouvoirs sont radiés. Heinz Stamm, de Schleitheim, à Teufen, est administrateur unique avec signature individuelle.

19 octobre 1990
Société le Charme L, à Genève, société anonyme immobilière (FOSC du 6. 10. 1986, p. 3810). Roland A. Schlatter n'est plus administrateur; ses pouvoirs sont radiés. Heinz Stamm, de Schleitheim, à Teufen, est administrateur unique avec signature individuelle.

19 octobre 1990
A. M. I. Assistance (Suisse) SA, à Vernier, chemin des Anémones 9–11. Nouvelle société anonyme. Statuts du 12. 10. 1990. But: prestations de services d'assistance de personnes en Suisse en relation avec les voyages d'affiliés et opérations commerciales s'y rapportant; participations dans toute entreprise, à l'exclusion de toute participation immobilière en Suisse. Capital: fr. 50 000, entièrement libéré, divisé en 50 actions de fr. 1000, nominatives. Organe de publicité: FOSC. Administration d'un ou de plusieurs membres: Jacques Python, de Portalban, à Genève, administrateur unique avec signature individuelle.

19 octobre 1990
IHS SA, à Genève, rue de la Tour-de-l'Ile 1, chez Alain Kostenbaum, avocat. Nouvelle société anonyme. Statuts du 10. 10. 1990. But: fabrication et vente de produits cosmétiques et capillaires; exploitation de la marque «IHS». Capital: fr. 50 000, libéré à concurrence de fr. 40 000, divisé en 50 actions de fr. 1000, au porteur. Organe de publicité: FOSC. Administration d'un ou de plusieurs membres: Pierre Cheseaux, de Lavey-Morcles, à Lausanne, administrateur unique avec signature individuelle.

19 octobre 1990
J & B Entretien de Jardins et Bâtiments SA, à Genève, avenue de la Gare des Eaux-Vives 2, chez Julliard et Bolliger SA. Nouvelle société anonyme. Statuts du 17. 10. 1990. But: entretien d'espaces verts, parcs, jardins, aires publiques et privées et de bâtiments publics et privés, y compris fournitures, main d'œuvre et services. Capital: fr. 50 000, libéré à concurrence de fr. 20 000, divisé en 100 actions de fr. 500, nominatives. Organe de publicité: FOSC. Administration d'un ou de plusieurs membres: Olivier Julliard, de Vernier, à Anières, président, Patrice Suel, de France, à Gaillard (F), secrétaire, et Jean-Paul Dumartheray, d'Essertines-sur-Rolle, à Yens, lesquels signent collectivement à deux.

19 octobre 1990
Editions Olizane SA, à Genève, services dans le domaine de la production, etc. (FOSC du 20. 2. 1989, p. 965). Transformation de 166 actions de fr. 500, nominatives, en 332 actions de fr. 250, à droit de vote privilégié. Capital porté de fr. 150 000 à fr. 400 000 par l'émission de 500 actions de fr. 500, nominatives. Montant libéré par compensation: fr. 200 000. Capital: fr. 400 000, entièrement libéré, divisé en 634 actions de fr. 500 et 332 actions de fr. 250, à droit de vote privilégié, toutes nominatives. Statuts modifiés le 26. 9. 1990. Magnus Bartlett, de Grande-Bretagne, à Hong-Kong (GB), est membre du conseil d'administration, avec signature collective à deux.

19 octobre 1990
Hydewa Vertriebs AG (Hydewa Distribution SA), à Genthod, chemin de la Pralay 12. Nouvelle société anonyme. Statuts du 11. 10. 1990. But: importation, exportation, vente et pose de revêtements en PVC dur, pour les plafonds et les murs, notamment dans le domaine de l'industrie alimentaire. Capital: fr. 100 000, entièrement libéré, divisé en 100 actions de fr. 500, à droit de vote privilégié, et 50 actions de fr. 1000, toutes nominatives. Reprise de biens envisagée: un contrat de représentation exclusive, pour la Suisse et la France, concernant les produits Hydewa, pour le prix maximum de fr. 35 000. Organe de publicité: FOSC. Administration d'un ou de plusieurs membres: Karl Steinmann, de Céligny, à Dietikon, administrateur unique avec signature individuelle.

19 octobre 1990
Trans-Art Inter SA, à Lancy, transport et entreposage d'objets d'arts (FOSC du 1. 3. 1990, p. 822). Le capital de fr. 50 000 est maintenant entièrement libéré.

Jura – Jura – Giura

Bureau de Delémont

22 octobre 1990
Loca S.A., à Courrendlin, location de biens et services (FOSC du 27. 4. 1990, no 81, p. 1645). Suivant procès-verbal authentique de son assemblée générale du 16 octobre 1990, la société a modifié ses statuts sur les points suivants: La société a pour but la location de biens et de services, principalement dans le domaine de la surveillance, la récupération, l'achat et la vente de tous matériaux recyclables. Elle peut assumer des participations, acheter ou vendre tous immeubles. Le capital social de fr. 50 000 est augmenté à fr. 100 000, par l'émission de 50 actions au porteur de fr. 1000 chacune, entièrement libérées par compensation avec une créance de fr. 50 000 contre la société. Le capital social, entièrement libéré, est actuellement de fr. 100 000, divisé en 100 actions au porteur de fr. 1000 chacune.

22 octobre 1990
ABB Trading Delémont S.A., à Delémont (FOSC du 18. 7. 1990, no 137, p. 2881). La procuration de Jean-Jacques Bachmann est éteinte.

22 octobre 1990
Olivier Seuret, garage de la Golatte, à Develier (FOSC du 26. 11. 1987, no 275, p. 4612). La raison est radiée par suite de cessation de commerce.

Bureau de Porrentruy

18 octobre 1990
Fiduciaire Fischer S.A. Porrentruy, à Porrentruy (FOSC du 11. 1. 1990, no 7, p. 116). Conseil d'administration: Victor Fischer, actuellement président (jusqu'ici administrateur unique) et Jean-Georges Mulhaupt, de Renan, à Genève, membre (nouveau). Signature individuelle de Victor Fischer et collective à deux de Jean-Georges Mulhaupt.

18 octobre 1990
Ecospray S.A., précédemment à Genève, société anonyme (FOSC du 25. 11. 1986, p. 4512), commercialisation de brevets et de licences. Suivant procès-verbal authentique de son assemblée générale extraordinaire du 9. 10. 1990, la société a décidé de transférer son siège à Porrentruy, de changer de raison sociale en **DTN S.A.** et son but. Les statuts ont été modifiés en conséquence. La société a pour but le développement, l'exploitation et la commercialisation de techniques nouvelles. Les statuts originaires portant la date du 16. 6. 1977 ont été modifiés le 9. 10. 1990. Le capital est de fr. 50 000, libéré à concurrence de fr. 30 000 et divisé en 50 actions au porteur de fr. 1000 chacune. L'assemblée générale est convoquée par un avis dans la FOSC. L'organe de publicité est la FOSC. La société est administrée par un conseil d'administration composé d'un ou de plusieurs membres. Paul Comment, de Courgenay, à Porrentruy, est nommé administrateur unique, avec signature individuelle. Adresse: chemin des Minoux 21.

18 octobre 1990
Simotel S.A., à Porrentruy (FOSC du 11. 8. 1989, no 155, p. 3368). Jean-Bernard Simonet, secrétaire, a démissionné; ses pouvoirs sont éteints. Adresse: chemin de la Gare 22.

Abhanden gekommene Werttitel
Titres disparus – Titoli smarriti

Aufruf – Sommation – Diffida

Es wird vermisst:
Fr. 2500.– Inhaberschuldbrief vom 24. November 1937, haftend im 1. Rang auf Grundbuch Gränichen Nr. 485, Parzelle 420, Maximalzinsfuss 5%, lautend auf die Erben der Erbengemeinschaft Leo und Martha Suter-Hächler als Schuldner und auf die Schweizerische Volksbank, Brugg, als Faustpfandgläubigerin.
Der unbekannte Inhaber dieses Schuldbriefes wird aufgefordert, diesen innert eines Jahres, das heisst bis 28. Oktober 1991, dem Gerichtspräsidium Aarau vorzulegen, ansonst die Kraftloserklärung ausgesprochen würde. (1817²)
5001 Aarau, 23. Oktober 1990 Gerichtspräsidium Aarau

Die Kraftloserklärung des folgenden Titels wird begehrt:
1 Kassenobligation Ako Bank Nr. 9652 Fr. 5000.– Zins 7¾% Laufzeit 2 Jahre, Ausstell-Datum 19. Juni 1990, Verfall-Datum 19. Juni 1992.
Gemäss Beschluss des Zivilgerichts Basel-Stadt vom 12. September 1990 wird der allfällige Inhaber hiermit aufgefordert, diesen Titel innert 6 Monaten, d. h. bis 13. März 1991, der unterzeichneten Amtsstelle vorzuweisen, ansonsten der Titel nach Ablauf der Frist kraftlos erklärt wird. (P 249/90) (1674¹)
4001 Basel, 13. September 1990 Zivilgericht Basel-Stadt: Prozesskanzlei

---

Der unbekannte Inhaber des Schuldbriefes von Fr. 15 000.–, vom 23. Mai 1967, Beleg 1400, lautend zugunsten des Theodor Schalch, haftend im 4. Rang auf der Liegenschaft Winterholzstrasse 43, in Bern, Grundbuchblatt Nr. 740, Kreis VI, der Erbengemeinschaft Rudolf Guggisberg, wird hiermit aufgefordert, den genannten Titel innert Jahresfrist, vom Tag der ersten Veröffentlichung an gerechnet, dem unterzeichneten Richter vorzulegen, widrigenfalls die Kraftloserklärung erfolgt. Auf diesem Titel ist ein gerichtliches Zahlungsverbot erlassen. (1832²)
3011 Bern, 25. Oktober 1990 Der Gerichtspräsident III von Bern: Hug

---

Der unbekannte Inhaber des Eigentümerschuldbriefes von Fr. 3600.–, vom 26. April 1939, Beleg E III/3071, haftend im 3. Rang auf der Liegenschaft Löchligutweg 10, in Bern, Grundbuchblatt Nr. 1963, Kreis V, des Fritz Haas, wird hiermit aufgefordert, den genannten Titel innert Jahresfrist, vom Tag der ersten Veröffentlichung an gerechnet, dem unterzeichneten Richter vorzulegen, widrigenfalls die Kraftloserklärung erfolgt. Auf diesem Titel ist ein gerichtliches Zahlungsverbot erlassen. (1845³)
3011 Bern, 29. Oktober 1989 Der Gerichtspräsident III von Bern: Hug

---

Es werden folgende Schuldurkunden vermisst:
- Inhaberschuldbrief vom 9. Februar 1973 über Fr. 90 000.–, Maximalzinsfuss 7%, 1. Pfandstelle Bel. 58, lastend auf GB 2120, Kat. Nr. 5354, Weidstrasse 11, Thalwil.
- Inhaberschuldbrief vom 9. Februar 1973 über Fr. 50 000.–, Maximalzinsfuss 7%, 2. Pfandstelle Bel. 59, Vormerkung: Nachrückungsrecht, lastend auf GB 2120, Kat. Nr. 5354, Weidstrasse 11, Thalwil.
- Inhaberschuldbrief vom 9. Februar 1973 über Fr. 85 000.–, Maximalzinsfuss 7%, 1. Pfandstelle Bel. 60, Vormerkung: Nachrückungsrecht, lastend auf GB 2030, Kat. Nr. 5352, Weidstrasse 15, Thalwil.
- Inhaberschuldbrief vom 9. Februar 1973 über Fr. 45 000.–, Maximalzinsfuss 7%, 2. Pfandstelle Bel. 61, Vormerkung: Nachrückungsrecht, lastend auf GB 2030, Kat. Nr. 5352, Weidstrasse 15, Thalwil.
- Inhaberschuldbrief vom 9. Februar 1973 über Fr. 85 000.–, Maximalzinsfuss 7%, 1. Pfandstelle Bel. 62, lastend auf GB 2119, Kat. Nr. 5353, Weidstrasse 13, Thalwil.
- Inhaberschuldbrief vom 9. Februar 1973 über Fr. 45 000.–, Maximalzinsfuss 7%, 2. Pfandstelle Bel. 63, Vormerkung: Nachrückungsrecht, lastend auf GB 2119, Kat. Nr. 5353, Weidstrasse 13, Thalwil.
- Inhaberschuldbrief vom 9. Februar 1973 über Fr. 90 000.–, Maximalzinsfuss 7%, 1. Pfandstelle Bel. 64, lastend auf GB 2118, Kat. Nr. 5351, Weidstrasse 17, Thalwil.

Der unbekannte Besitzer der Schuldbriefe sowie jedermann, der über die Urkunden Auskunft geben kann, wird aufgefordert, sich binnen Jahresfrist von der ersten Veröffentlichung im Schweizerischen Handelsamtsblatt an beim Bezirksgericht Horgen zu melden bzw. die Schuldbriefe vorzulegen, ansonsten die Titel kraftlos erklärt würden. (1843³)
8810 Horgen, 29. Oktober 1990
Bezirksgericht Horgen
Im Auftrag des Einzelrichters im summarischen Verfahren
Der Gerichtssekretär: lic. iur. Herter

Es werden vermisst:
Schuldbrief über Fr. 20 000.–, ang. 1. 1. 1948, im 1. Rang,
Schuldbrief über Fr. 20 000.–, ang. 2. 1. 1948, im 2. Rang,
Schuldbrief über Fr. 4 000.–, ang. 3. 1. 1948, im 3. Rang,
Schuldbrief über Fr. 4 000.–, ang. 4. 1. 1948, im 4. Rang,
Schuldbrief über Fr. 4 000.–, ang. 5. 1. 1948, im 5. Rang,
Schuldbrief über Fr. 4 000.–, ang. 6. 1. 1948, im 6. Rang,
Schuldbrief über Fr. 3 500.–, ang. 7. 1. 1948, im 7. Rang,
Schuldbrief über Fr. 2 000.–, ang. 8. 1. 1948, im 8. Rang,
Schuldbrief über Fr. 2 000.–, ang. 9. 1. 1948, im 9. Rang,
Schuldbrief über Fr. 2 000.–, ang. 10. 1. 1948, im 10. Rang,
Schuldbrief über Fr. 1 500.–, ang. 11. 1. 1948, im 11. Rang,
Schuldbrief über Fr. 1 000.–, ang. 12. 1. 1948, im 12. Rang,
Schuldbrief über Fr. 1 000.–, ang. 13. 1. 1948, im 13. Rang,
Schuldbrief über Fr. 1 000.–, ang. 14. 1. 1948, im 14. Rang,
Schuldbrief über Fr. 4 000.–, ang. 1. 7. 1958, im 15. Rang,
Schuldbrief über Fr. 2 000.–, ang. 2. 7. 1958, im 16. Rang,
Schuldbrief über Fr. 2 000.–, ang. 3. 7. 1958, im 17. Rang,
Schuldbrief über Fr. 2 000.–, ang. 4. 7. 1958, im 18. Rang,
Schuldbrief über Fr. 1 000.–, ang. 5. 7. 1958, im 19. Rang,
alle lastend auf dem Grundstück Nr. 820/GB Littau, Plan 76, Waldegg.
Die allfälligen Inhaber dieser Schuldbriefe werden aufgefordert, diese innert Jahresfrist seit der ersten Publikation bei der unterzeichneten Amtsstelle vorzuweisen, ansonst diese Schuldbriefe kraftlos erklärt werden. (1848³)
6010 Kriens, 29. Oktober 1990 Der Amtsgerichtspräsident III von Luzern-Land

---

Es wird vermisst:
Schuldbrief über Fr. 12 000.–, angegangen 14. Juni 1934, im 1. Rang, lastend auf den Grundstücken Nr. 276/GB Vitznau, Plan 12, Oberbühl und Nr. 280/GB Vitznau, Plan 12, Schützenhaus.
Der allfällige Inhaber dieses Schuldbriefes wird aufgefordert, diesen innert Jahresfrist seit der ersten Publikation bei der unterzeichneten Amtsstelle vorzuweisen, ansonst dieser Schuldbrief kraftlos erklärt wird. (1844³)
6010 Kriens, 29. Oktober 1990 Der Amtsgerichtspräsident III von Luzern-Land

---

Es wird vermisst:
Fr. 35 000.– Inhaberschuldbrief, datiert 27. April 1956, 4½%, haftend an 1. Pfandstelle auf GB Nr. 545 Wangen (Grundeigentümer: Strotz-Landolt Werner + Vreni).
Gemäss Verfügung des Einzelrichters der March wird der unbekannte Inhaber aufgefordert, das vermisste Wertpapier innert Jahresfrist ab erster Publikation im Schweizerischen Handelsamtsblatt dem Einzelrichter der March vorzuweisen, ansonst Kraftloserklärung erfolgt (BGP-Z 221/89). (1815²)
8853 Lachen, 14. Oktober 1990 Einzelrichter der March

Vermisst wird 5% Inhaberkassenobligation des Verbandes ostschweizerischer landwirtschaftlicher Genossenschaften (VOLG), Winterthur, Nr. 68715 zu Fr. 10 000.–, Laufzeit 11. März 1988 bis 11. März 1993, mit Jahreszinscoupons zu Fr. 500.– per 11. März 1989 bis 1993.
Der Besitzer dieses Titels wird aufgefordert, ihn innert Jahresfrist, d. h. bis 4. November 1991, dem Gerichtspräsidium Lenzburg vorzulegen, ansonst er gestützt auf Art. 986 OR kraftlos erklärt wird. (1846³)
5600 Lenzburg, 1. November 1990 Gerichtspräsidium Lenzburg

Der allfällige Besitzer des Sparheftes Nr. 14/44/706-03 ausgestellt von der Thurger Kantonalbank, Filiale Diessenhofen, lautend auf Frida Maier, geb. 18. Dezember 1901, gestorben 19. Juni 1988 wird ersucht, es bis am 7. Mai 1991 dem Bezirksgerichtspräsidium Diessenhofen vorzulegen. Wird es innert dieser Frist nicht vorgelegt, wird es als kraftlos erklärt. (1836³)
8255 Schlattingen, 26. Oktober 1990 Bezirksgerichtspräsidium Diessenhofen

---

Der allfällige Besitzer des Schuldbriefes vom 7. September 1988, Pfandsumme Fr. 25 000.–, zugunsten der Kantonalbank von Bern, in Biel, lastend im 2. Rang auf GB Grenchen Nr. 1395 (Grundeigentümer: Haas Urs, Grenchen), ist aufgefordert, den Titel innert Jahresfrist, von der ersten Publikation an gerechnet, dem Gerichtspräsidenten von Solothurn-Lebern, in Solothurn, vorzulegen. Wird der Schuldbrief nicht vorgelegt, erfolgt dessen Kraftloserklärung. (1849³)
4502 Solothurn, 29. Oktober 1990 Der Amtsgerichtsschreiber von Solothurn-Lebern

---

Es wird vermisst:
Namenschuldbrief für Fr. 45 000.– d.d. 25. Juli 1962, haftend im 1. Rang auf Parzelle Nr. und E.Bl. 418 Grundbuch Eschenz und lautend zugunsten der Schweizerischen Bankgesellschaft in Wil SG.
Sollte dieser Titel nicht innert Jahresfrist beim unterzeichneten Gerichtspräsidium vorgelegt werden, wird er für kraftlos erklärt. (1816²)
8266 Steckborn, 30. Oktober 1990 Gerichtspräsidium Steckborn

Es wird vermisst:
Inhaberaktie Nr. 500 der Andrews Taylor AG, Zug, im Nominalwert von Fr. 100.–.
Der unbekannte Besitzer dieser Aktie wird aufgefordert, diese bis 30. April 1991 dem Kantonsgerichtspräsidium Zug vorzulegen, ansonst die Aktie kraftlos erklärt wird. (1819²)
6300 Zug, 24. Oktober 1990 Kantonsgerichtspräsidium Zug
Dr. K. Weber

Par ordonnance du 25 octobre 1990, le président du Tribunal civil de l'arrondissement de la Sarine, à Fribourg, a ordonné l'ouverture d'une enquête aux fins de retrouver ou, en cas d'insuccès, d'annuler les obligations de caisse au porteur suivantes de la Banque de l'Etat de Fribourg:
No 20719, de fr. 5000.– intérêts 5%, émise le 18 septembre 1984, échue le 15 septembre 1990, avec coupon au 15 septembre 1990 attaché;
No 20720, de fr. 10 000.–, intérêts 5%, émise le 18 septembre 1984, échue le 15 septembre 1990, avec coupon au 15 septembre 1990 attaché.
En conséquence, sommation est faite au détenteur inconnu de ces titres d'avoir à les produire au greffe du Tribunal de la Sarine, rue des Chanoines 127, à Fribourg, dans le délai de six mois à compter de la première publication, à défaut de quoi leur annulation sera prononcée. (1830²)
1700 Fribourg, 25 octobre 1990 Le greffier:
Marc Aebischer

Le juge-instructeur du district de Monthey à la requête de Me Bernard Delaloye, avocat à Monthey, agissant pour la Caisse d'Epargne de Genève, somme le détenteur de l'obligation hypothécaire de fr. 90 000.– du 2 février 1990, en 1er rang, inscrite au registre foncier de Monthey sous PJ no 11413, de Vionnaz, grevant la propriété par étage no 4885, 9.4/1000 du no 183, plan 7, Le Cleuset, droit exclusif sur duplex no 317 et cave no 101, propriété de Claire-Lise Lander d'Ami, alliée Haldimann, sur commune de Vionnaz, de la produire au greffe du Tribunal, Palais de justice, à Sion, dans un délai de 6 mois, expirant le 23 avril 1991, sous peine d'en voir prononcer l'annulation. (1847³)
1870 Monthey, 23 octobre 1990 Le juge-instructeur:
M. Dupuis

La Pretura del Distretto di Lugano, sezione 4, in relazione all'istanza 22 ottobre 1990 in applicazione degli art. 870, 871 ss CCS, 981 ss CO, 2 LAC diffida lo sconosciuto detentore della cartella ipotecaria al portatore di fr. 30 000.– iscritta in 2° grado il 12 giugno 1970, doc. 4810, a carico della particella n. 745 RFD Bioggio, di proprietà di Livio Lepori, titolo andato smarrito, a volerlo produrre a questa Pretura entro il termine di un anno dalla prima pubblicazione della presente diffida, sotto comminatoria di ammortamento. (1818²)
6900 Lugano, 24 ottobre 1990 Il Pretore:
Avv. Mauro Ermani

Il Pretore di Mendrisio-sud, in relazione all'istanza 12 ottobre 1990, in applicazione degli art. 981 e rel. CO, 2 lett. b N. 5 LAC, 360 CPC, diffida lo sconosciuto detentore dei seguenti libretti di deposito nominativi:

- n. 10.1001.095, emesso in data 6 ottobre 1961, di nominali fr. 81 231.10, saldo al 30 settembre 1990;
- n. 10.1008.901, emesso in data 2 settembre 1988, di nominali fr. 51 835.85, saldo al 30 settembre 1990;
- n. 10.1005.660, emesso in data 30 dicembre 1981, di nominali fr. 71 545.75, saldo al 30 settembre 1990;

titoli andati smarriti, a volerli produrre alla cancelleria di questa Pretura, entro il termine di 6 mesi dalla prima pubblicazione della presente diffida sotto comminatoria dell'ammortamento. (1834³)

6850 Mendrisio, 22 ottobre 1990 Il Pretore: Avv. Enrico Pusterla

---

Il Pretore di Mendrisio-sud, in relazione all'istanza 13 settembre/12 ottobre 1990, in applicazione degli art. 981 e rel. CO, 2 lett. b N. 5 LAC, 360 CPC, diffida lo sconosciuto detentore dell'obbligazione di cassa al portatore n. 03030 di nominali fr. 20 000.– emessa il 5 settembre 1987 dalla Banca Albis, Chiasso;
titolo andato smarrito, a volerlo produrre alla cancelleria di questa Pretura, entro il termine di 6 mesi dalla prima pubblicazione della presente diffida sotto comminatoria dell'ammortamento. (1835³)

6850 Mendrisio, 22 ottobre 1990 Il Pretore: Avv. Enrico Pusterla

---

Kraftloserklärung – Annulation – Annullamento

Der Amtsgerichtspräsident von Dorneck-Thierstein hat am 25. Oktober 1990 den Schuldbrief vom 6. August 1951, lastend auf Grundbuch Kleinlützel Nr. 3254, im 2. Rang, im Betrage von Fr. 3000.–, Gläubigerin zur Zeit der Errichtung: Solothurner Kantonalbank, Filiale Breitenbach, kraftlos erklärt. (1840)

4143 Dornach, 25. Oktober 1990 Der Amtsgerichtsschreiber

Nachdem der nachstehende Titel:

Alterssparheft Nr. 5917/10 der Raiffeisenbank Dussnang innert der 6-monatigen Frist seit der Auskündung nicht vorgelegt worden ist, wird dieser Titel als kraftlos erklärt. (1837)

8370 Sirnach, 26. Oktober 1990 Gerichtspräsidium Münchwilen in Sirnach

---

Die Namen-Kassenobligation von Fr. 20 000.– der Ersparniskasse Affoltern im Emmental, Nr. 2123 (1/20 000.–), 5%, ohne Coupons, fällig per 4. April 1989, wird kraftlos erklärt. (1839)

3456 Trachselwald, 25. Oktober 1990 Der Gerichtspräsident: H. R. Schenk

---

Die Einzelrichterin im summarischen Verfahren des Bezirksgerichtes Zürich hat mit Verfügung vom 19. Oktober 1990 folgenden Titel als kraftlos erklärt:

Aktienzertifikat Nr. 7 der Epson Trading SA, Zürich, über eine Inhaberaktie à nom. Fr. 1000.–, datiert 24. Juni 1981 (Gesch. Nr. 09-30/1990). (1841)

8026 Zürich, 19. Oktober 1990 Bezirksgericht Zürich Der Gerichtssekretär: lic. iur. N. Bannwart

---

Die Einzelrichterin im summarischen Verfahren des Bezirksgerichtes Zürich hat mit Verfügung vom 19. Oktober 1990 folgende Titel als kraftlos erklärt:

Drei Fr. 5000.– 5% Anleihensobligationen der Republik Österreich, Val. Nr. 423.455, Titel Nrn. 4592–4594, Laufzeit 23. Februar 1989 bis längstens 2004, inkl. Coupons per 23.Februar 1990 und folgende;
drei Fr. 5000.– 5% Anleihensobligationen der Electricité de France (EDF), Paris, Val. Nr. 476.214, Titel Nrn. 3017–3019, Laufzeit 25. Februar 1988 bis längstens 2008, inkl. Coupons per 25. Februar 1990 und folgende (Gesch. Nr. 09-26/1990). (1842)

8026 Zürich, 19. Oktober 1990 Bezirksgericht Zürich Der Gerichtssekretär: lic. iur. N. Bannwart

---

Par ordonnance du 23 octobre 1990, le président du Tribunal civil de l'arrondissement de la Broye, à Estavayer-le-Lac, a ordonné l'annulation de la cédule hypothécaire du 2 juillet 1984, en faveur du porteur, d'un capital de fr. 13 600.–, grevant en 1er rang l'immeuble art. 468 du registre foncier de la commune de Gletterens. (1838)

1470 Estavayer-le-Lac, 26 octobre 1990 Le greffier: Cyril Thiébaud

---

Andere gesetzliche Publikationen
Autres publications légales
Altre pubblicazioni legali

Anlagefondsreglement:

CS Europa Bond Management Company, Société Anonyme
56, Grand-Rue, Luxembourg
RC Luxembourg B 29 296

Änderung der Vertragsbedingungen

CS Europa Bond

Durch Beschluss der CS Europa Bond Management Company mit der Zustimmung von Crédit Suisse (Luxembourg) S.A. wird Artikel 12 wie folgt umgeändert:
«Das Geschäftsjahr des Fonds endet jährlich am 31. März, erstmals am 31. März 1991.
Die Vermögensaufstellung des Fonds wird von unabhängigen, öffentlichen Wirtschaftsprüfern geprüft, die von der Verwaltungsgesellschaft bestellt werden.»
Diese Änderung tritt 5 Tage nach deren Veröffentlichung im Mémorial in Kraft und betrifft das jetzige Geschäftsjahr, welches auf den 31. März 1991 verlängert wird. (A 2985)

Luxembourg, 17. Oktober 1990
CS Europa Bond Management Company — Crédit Suisse (Luxembourg) S.A.

Anlagefondsreglement:

Genehmigung der Änderung eines Anlagefondsreglementes

Der Gerichtspräsident III von Bern hat im Verfahren auf einseitigen Antrag der IFAG Fondsleitung AG, mit Sitz in Bern, und der Basler Kantonalbank, mit Sitz in Basel,
beide vertreten durch Fürsprecher Dr. Jürg Rieben, Bern,
Gesuchstellerinnen,

- nachdem die nachgesuchte Änderung der Fondsreglemente der Wertschriftenfonds Swissca Part, Swissca Interpart, Swissca Rent und Swissca Interrent der Schweizerischen Kantonalbanken im Schweizerischen Handelsamtsblatt (SHAB) Nr. 156 vom 14. August 1990 und Nr. 180 vom 17. September 1990 veröffentlicht wurde unter Hinweis auf den Verhandlungstermin vom 24. Oktober 1990 und darauf, dass Anleger allfällige Einwendungen gegen die beantragten Änderungen der Fondsreglemente bis zur Verhandlung schriftlich oder in der Verhandlung mündlich anbringen können,
- nachdem weder schriftlich, noch mündlich Einwendungen angebracht worden sind,

im Termin vom 24. Oktober 1990
erkannt

1. Die Änderung der Fondsreglemente der Wertschriftenfonds ***Swissca Part, Swissca Interpart, Swissca Rent*** und ***Swissca Interrent*** der Schweizerischen Kantonalbanken wird, wie sie im SHAB Nr. 156 und Nr. 180 publiziert wurde, mit Ausnahme von Art. 14 lit. b zweite Einrückung, genehmigt.
2. Die beantragte Änderung von Art. 14 lit b. zweite Einrückung mit folgendem Wortlaut:
   «– für die Auszahlung der jährlichen Coupons an die Anteilscheininhaber belastet die Depotbank den Fonds mit einer Kommission entsprechend der in der gültigen Konvention der Schweizerischen Bankiervereinigung jeweils festgesetzten Höhe»
   wird abgewiesen. Es gilt demzufolge insoweit die alte Fassung der Fondsreglemente mit folgendem Wortlaut:
   «– für die Auszahlung des Jahresertrages an die Anteilscheininhaber belastet die Depotbank dem Anlagefonds eine Kommission von ½%.»
3. Die Gesuchstellerinnen tragen die entstandenen Gerichtskosten.

Eröffnet

Gegen diesen Entscheid kann innert 5 Tagen seit der Publikation beim Gerichtspräsidenten III von Bern die Appellation erklärt werden. (A 2967)

3011 Bern, 25. Oktober 1990 Der Gerichtspräsident III von Bern: Hug

---

Anlagefondsreglement:

Genehmigung der Änderung eines Anlagefondsreglementes

Der Gerichtspräsident III von Bern hat im Verfahren auf einseitigen Antrag der IFAG Fondsleitung AG, mit Sitz in Bern, und der Basler Kantonalbank, mit Sitz in Basel,
beide vertreten durch Fürsprecher Dr. Jürg Rieben, Bern,
Gesuchstellerinnen,

- nachdem die nachgesuchte Änderung des Fondsreglements des Valca Wertschriftenfonds der Schweizerischen Kantonalbanken im Schweizerischen Handelsamtsblatt (SHAB) Nr. 156 vom 14. August 1990 und Nr. 180 vom 17. September 1990 veröffentlicht wurde unter Hinweis auf den Verhandlungstermin vom 24. Oktober 1990 und darauf, dass Anleger allfällige Einwendungen gegen die beantragten Änderungen des Fondsreglements bis zur Verhandlung schriftlich oder in der Verhandlung mündlich anbringen können,
- nachdem weder schriftlich, noch mündlich Einwendungen angebracht worden sind,

im Termin vom 24. Oktober 1990
erkannt

1. Die Änderung des Fondsreglements des ***Valca*** Wertschriftenfonds der Schweizerischen Kantonalbanken wird, wie sie im SHAB Nr. 156 und Nr. 180 publiziert wurde, mit Ausnahme von Art. 14 lit. b zweite Einrückung, genehmigt.
2. Die beantragte Änderung von Art. 14 lit b. zweite Einrückung mit folgendem Wortlaut:
   «– für die Auszahlung der jährlichen Coupons an die Anteilscheininhaber belastet die Depotbank den Fonds mit einer Kommission entsprechend der in der gültigen Konvention der Schweizerischen Bankiervereinigung jeweils festgesetzten Höhe»
   wird abgewiesen. Es gilt demzufolge insoweit die alte Fassung des Fondsreglements mit folgendem Wortlaut:
   «– für die Auszahlung des Jahresertrages an die Anteilscheininhaber belastet die Depotbank dem Anlagefonds eine Kommission von ½%.»
3. Die Gesuchstellerinnen tragen die entstandenen Gerichtskosten.

Eröffnet

Gegen diesen Entscheid kann innert 5 Tagen seit der Publikation beim Gerichtspräsidenten III von Bern die Appellation erklärt werden. (A 2968)

3011 Bern, 25. Oktober 1990 Der Gerichtspräsident III von Bern: Hug

---

Geschäftseröffnungsverbot

Ausverkaufsverordnung des Bundesrates
vom 14. Dezember 1987 (SR 241.1)

Totalausverkauf

Das unterzeichnete Departement hat der Fa. «Mode Madeleine AG», Spalenberg 51, Basel, eine Bewilligung zum Totalausverkauf in deren Filialgeschäft am Spalenring 17, Basel, im Hinblick auf die Schliessung der Filiale, erteilt und den nachfolgenden Personen eine Sperrfrist bis 31. März 1996 auferlegt, innert der sie im Wirtschaftsgebiet des Kantons Basel-Stadt kein gleichartiges Geschäft mehr eröffnen oder sich an einem solchen beteiligen dürfen:

- Fa. «Mode Madeleine AG», Basel
- Robert Schnell-Lickteig, Biel-Benken BL. (A 2987)

4001 Basel, 29. Oktober 1990 Polizei- und Militär-Departement Basel-Stadt: Gewerbepolizeilicher Dienst

---

Geschäftseröffnungsverbot

Ausverkaufsverordnung des Bundesrates
vom 14. Dezember 1987 (SR 241.1)

Berichtigung der Publikation vom 23. 10. 1990
Herrn Hanspeter Rohr, Tannackerstrasse 20a, 3073 Gümligen, wurde die Bewilligung erteilt, in seinem Geschäft Sport HAPE AG, Schulhausstrasse 6, 3073 Gümligen, einen Teilausverkauf durchzuführen.
Gestützt auf die Ausverkaufsverordnung wird Herrn Hanspeter Rohr (Sport HAPE AG) für die Dauer von 2 Jahren, d. h. vom 25. November 1990 bis 24. November 1992 verboten, folgende Warengattungen zu führen: T-Shirts, Sweat-Shirts und Hosen, Tennis-Rackets, Squash-Rackets, Badminton-Rackets, Sporttaschen, Tennisbälle, Seiden-Sportunterwäsche, Skibekleidung, Transverbilder. (A 2986)

3074 Muri bei Bern, 26. Oktober 1990 Gemeinderat Muri bei Bern

---

Öffentliches Inventar – Rechnungsruf

Über die Erbschaft des am 23. August 1990 verstorbenen ***Fahrni Friedrich Herbert,*** geboren am 3. Mai 1941, von Luzern und Eriz BE, Ehemann der Margaretha geborene Brändli, wohnhaft gewesen in 6318 ***Walchwil,*** St. Adrian-Strasse 11, hat das Kantonsgerichtspräsidium Zug das öffentliche Inventar bewilligt.
Es werden daher alle Gläubiger und Schuldner, mit Einschluss der Bürgschaftsgläubiger, unter Hinweis auf Art. 583 und 590 ZGB und unter Androhung der gesetzlichen Folgen im Unterlassungsfalle, aufgerufen, ihre Forderungen und Schulden bis zum 31. Dezember 1990 bei der Gerichtskanzlei Zug, 6301 Zug, schriftlich einzureichen. (A 2970²)

6301 Zug, 25. Oktober 1990 Gerichtskanzlei Zug

Öffentliches Inventar – Rechnungsruf

Über den Nachlass von ***Rein Seidenberg Rachel*** geborene Rein, geb. 26. April 1928, von Zürich, gestorben am 16. Juli 1990, wohnhaft gewesen Lehenstrasse 49, 8037 ***Zürich,*** hat der Einzelrichter in Erbschaftssachen des Bezirksgerichtes Zürich vom 4. September 1990 die Aufnahme des öffentlichen Inventars angeordnet.
Es werden deshalb die Gläubiger (mit Einschluss der Bürgschaftsgläubiger) aufgefordert, ihre Forderungen bis 5. Dezember 1990 bei uns schriftlich anzumelden. Die Schuldner sowie Personen, die Vermögenswerte der Verstorbenen besitzen, werden ersucht, ihre Schulden und die Vermögenswerte innert der gleichen Frist schriftlich einzugeben.
Die Gläubiger werden auf die in Art. 590 ZGB genannten Folgen der Nichtanmeldung aufmerksam gemacht, wonach die Erben der Verstorbenen den Gläubigern, deren Forderungen deshalb nicht in das Inventar aufgenommen worden sind, weil sie die Anmeldung versäumt haben, weder persönlich noch mit der Erbschaft haften, soweit sie nicht durch Pfandrechte gedeckt sind (Art. 590 Abs. 3 ZGB).
Die Schuldner und die im Besitze von Faustpfändern befindlichen Gläubiger, die keine Eingabe machen, werden mit einer Ordnungsbusse bestraft. (A 2969)

8042 Zürich, 26. Oktober 1990 Notariat Unterstrass-Zürich Postfach, Zürich: H. Hugentobler, Notar

---

Aufforderung gemäss Art. 89 HRegV

HW Nixdorf Management AG in Liq., in ***Luzern***
Wenn uns nicht innert 30 Tagen ein Interesse an der Aufrechterhaltung der Eintragung obgenannter Gesellschaft geltend gemacht wird, muss die Löschung der Gesellschaft in die Wege geleitet werden. (A 2972)

6002 Luzern, 26. Oktober 1990 Handelsregisteramt des Kantons Luzern

---

Aufforderung gemäss Art. 89 HRegV

MTC-Maritime Trade Company AG, in ***Gersau***
Infolge teilweise Wegfalles der Organe der Vertreter der oben erwähnten Gesellschaft ergeht im Sinne von Art. 89 Abs. 2 HRegV die Aufforderung, innert 30 Tagen das Interesse an der Aufrechterhaltung der Eintragung dieser Gesellschaft im Handelsregister Schwyz, beim Handelsregister des Kantons Schwyz, 6430 Schwyz, geltend zu machen. Andernfalls wird die Löschung von Amtes wegen angeordnet. (A 2971)

6430 Schwyz, 26. Oktober 1990 Handelsregister Schwyz

Sommation selon l'art. 89 ORC

Musitech S.A., à ***Morges***
Si vous prétendez avoir intérêt au maintien de l'inscription de la société mentionnée ci-dessus, vous êtes invité par la présente sommation à faire valoir vos motifs par écrit au soussigné dans les 30 jours.
A défaut, l'autorité cantonale de surveillance du registre du commerce pourra ordonner la radiation d'office de la société, conformément à l'art. 89 de l'Ordonnance sur le registre du commerce. (A 2973)

1110 Morges, 1er novembre 1990 Le préposé RC Morges: J.-M. Bonzon

---

Schuldenruf infolge Fusion gemäss Art. 748 OR

AMI Klinik «Im Schachen» AG, Aarau

Erste Veröffentlichung
Die AMI Klinik «Im Schachen» AG hat sich gemäss Generalversammlungsbeschluss vom 19. September 1990 aufgelöst zufolge Fusion mit der Klinik «Im Park» AG, Zürich, welche Aktiven und Passiven der AMI Klinik «Im Schachen» AG aufgrund der Bilanz vom 30. September 1989 übernommen hat.
Die Gläubiger der AMI Klinik «Im Schachen» AG werden hiermit aufgefordert, ihre Forderungen innert Monatsfrist, gerechnet von der dritten Publikation an, bei der Klinik «Im Park» AG, Zürich, anzumelden. (A 2975³)

8029 Zürich, 18. Oktober 1990 Klinik «Im Park» AG

Im Interesse des Liquidators sollte der Schuldenruf erst angeordnet werden, nachdem die Auflösung der Gesellschaft beim kantonalen Handelsregisteramt angemeldet worden ist.
Die Registerbehörden sind angewiesen, eine Löschung erst dann vorzunehmen, wenn der dreimalige Schuldenruf **n a c h** Eintrag der Auflösung der Gesellschaft im Handelsregister erfolgt ist.

Liquidations-Schuldenruf gemäss Art. 742 und 745 OR

Belka A. G., in Liquidation, Adliswil

Erste Veröffentlichung
Laut öffentlicher Urkunde vom 23. Oktober 1990 hat die Gesellschaft die Auflösung und Liquidation beschlossen.
Allfällige Gläubiger werden hiermit im Sinne von Art. 742 OR aufgefordert, ihre Ansprüche innert Monatsfrist seit der dritten Publikation dieses Schuldenrufes beim Liquidator, Ernst Grabrian, Rütistrasse 3, 8134 Adliswil, anzumelden. (A 2988³)

8134 Adliswil, 29. September 1990 Der Liquidator

Liquidations-Schuldenruf gemäss Art. 742 und 745 OR

SMT Sitz- und Möbeltechnik AG, Au SG

Erste Veröffentlichung
An der Generalversammlung vom 25. Oktober 1990 wurde die Auflösung und Liquidation der Gesellschaft beschlossen.
Die Gläubiger werden aufgefordert, ihre Ansprüche innert 30 Tagen seit Publikation des dritten Schuldenrufs schriftlich beim Liquidator Christoph Egli, Berneckerstrasse 26, 9435 Heerbrugg, anzumelden. (A 2976³)

9435 Heerbrugg, 25. Oktober 1990 Der Liquidator

Scioglimento di società e diffida ai creditori a senso degli art. 742 e 745 CO

Liek AG, in liquidazione, Basilea

Prima pubblicazione
Con decisione assembleare del 25 ottobre 1990 la società ha deciso lo scioglimento e la messa in liquidazione.
I creditori della società sono invitati a notificare i loro crediti in conformità a quanto previsto dagli art. 742 e 745 CO entro un mese dalla data della terza pubblicazione del previsto avviso.
Le notifiche dovranno essere inviate al liquidatore, Signor Sandro Beretta Piccoli, via delle Scuole 5, 6900 Lugano-Cassarate. (A 2977³)

6900 Lugano, 25 ottobre 1990 Il liquidatore: Sandro Beretta Piccoli

Schuldenruf infolge Fusion gemäss Art. 748 OR

Aeromatic AG, Bubendorf

Erste Veröffentlichung
Die Generalversammlung der Aktionäre der Aeromatic AG, Bubendorf, hat am 30. August 1990 die Fusion mit der Niro Atomizer AG, Bubendorf, beschlossen.
Demzufolge werden die Gläubiger unter Hinweis auf Art. 748 Ziff. 1 und 742 OR aufgefordert, ihre Ansprüche gegenüber der Aeromatic AG geltend zu machen. Die Anmeldungen sind bis zum 30. November 1990 schriftlich bei der Verwaltung der Niro Atomizer AG (neue Firma: Aeromatic AG), Hauptstrasse 145, 4416 Bubendorf BL, einzureichen. (A 2978³)

4416 Bubendorf, 26. Oktober 1990 Aeromatic AG (vormals Niro Atomizer AG): Der Verwaltungsrat

Scioglimento di società e diffida ai creditori a senso degli art. 742 e 745 CO

Beta Sped S.A. in liquidazione, Chiasso

Seconda pubblicazione
L'assemblea generale degli azionisti ha deciso lo scioglimento e messa in liquidazione della società.
Tutti i creditori sono invitati a produrre i loro crediti o altre pretese per iscritto con relative pezze giustificative al liquidatore della società, Avv. Fabrizio Pessina, via Volta 16, 6830 Chiasso. (A 2956²)

6830 Chiasso, 23 ottobre 1990 Il liquidatore: Avv. Fabrizio Pessina

Scioglimento di società e diffida ai creditori a senso degli art. 742 e 745 CO

CPI Commercio Prodotti Ittici S.A. in liquidazione, Chiasso

Prima pubblicazione
Con decisione assembleare generale straordinaria del 25 ottobre 1990 la società è stata sciolta e messa in liquidazione; essa non sussiste più che per gli incombenti di liquidazione sotto la ragione sociale CPI Commercio Prodotti Ittici S.A. in liquidazione, condotta dal liquidatore unico Signor Fabrizio Chiesa.
Eventuali creditori della società sono invitati a notificare per iscritto le loro pretese verso la società, con relativi documenti giustificativi, entro 30 giorni dalla terza pubblicazione del presente testo, come gli art. 742 e 745 CO sotto pena di perenzione.
Le notifiche vanno inviate al liquidatore Signor Fabrizio Chiesa, c/o Facservices S.A., Studio Fiduciario, via Motta 12, 6901 Lugano o alla CPI Commercio Prodotti Ittici S.A. in liquidazione al seguente recapito: c/o Signor Fabrizio Chiesa, c/o Facservices S.A., Studio Fiduciario, via Motta 12, 6901 Lugano. (A 2979³)

6901 Lugano, 26 ottobre 1990 Il liquidatore: F. Chiesa

Liquidation et appel aux créanciers conformément aux art. 742 et 745 CO

Wemar S.A., Genève

Troisième publication
Par décision de son assemblée générale extraordinaire des actionnaires du 11 octobre 1990, la dissolution de la société a été prononcée.
Les créanciers éventuels sont invités à faire connaître leurs réclamations, selon l'art. 742 CO dans le délai d'un mois dès la troisième publication de cet avis au siège de la société en liquidation, siège à 1206 Genève, rue Toepffer 11bis, à l'attention de M. Jean-Pierre Graz, liquidateur. (A 2853¹)

1206 Genève, 15 octobre 1990 Le liquidateur

Liquidations-Schuldenruf gemäss Art. 742 und 745 OR

Lagoven AG Geuensee, Geuensee

Erste Veröffentlichung
Die ausserordentliche Generalversammlung vom 24. Oktober 1990 hat die Auflösung und Liquidation der Gesellschaft beschlossen.
Die Gläubiger werden hiermit im Sinne von Art. 770, 742 und 745 OR aufgefordert, ihre Ansprüche innert 30 Tagen seit der dritten Veröffentlichung bei der Liquidatorin, Truvag Treuhand und Revisions AG Sursee, Leopoldstrasse 6, 6210 Sursee, schriftlich anzumelden. (A 2974³)

6210 Sursee, 25. Oktober 1990 Die Liquidatorin: Truvag Treuhand und Revisions AG Sursee

Liquidations-Schuldenruf gemäss Art. 742 und 745 OR

Spanntechnik Niederhauser AG, in Liquidation, Herzogenbuchsee

Erste Veröffentlichung
Die Generalversammlung vom 29. Oktober 1990 hat die Auflösung der Gesellschaft beschlossen.
Allfällige Gläubiger werden hiermit aufgefordert, ihre Ansprüche innert 30 Tagen nach der dritten Veröffentlichung dieses Schuldenrufes schriftlich und begründet beim Liquidator Herrn Franz Wicki, von Willisau-Land und Hasle LU, in Willisau, Gartenstrasse 2, anzumelden. (A 2989³)

3360 Herzogenbuchsee, 29. Oktober 1990 Der Liquidator

Liquidations-Schuldenruf gemäss Art. 742 und 745 OR

Kieswerk AG Holziken, Holziken

Erste Veröffentlichung
Die Kieswerk AG Holziken ist gemäss Art. 88bis HRegV am 13. Juli 1990 von Amtes wegen aufgelöst worden.
Allfällige Gläubiger werden hiermit im Sinne von Art. 742 OR aufgefordert, ihre Ansprüche innert 30 Tagen seit der dritten Publikation schriftlich und mit Begründung beim Liquidator, Franz Odermatt, Neuschwendistrasse 14, 6390 Engelberg, anzumelden. (A 2990³)

6390 Engelberg, 25. Oktober 1990 Der Liquidator

Liquidation et appel aux créanciers conformément aux art. 742 et 745 CO

Tele Appel 24 S.A., Neuchâtel

Deuxième publication
L'assemblée générale extraordinaire des actionnaires du 23 mai 1990 a décidé de la dissolution et de l'entrée en liquidation de la société.
Les créanciers éventuels sont invités à produire leurs créances, par écrit, en mains du liquidateur, Monsieur Jean-Luc Schwab, Ecluse 37, 2000 Neuchâtel, jusqu'au 31 octobre 1991. (A 2906²)

2000 Neuchâtel, 18 octobre 1990 Le liquidateur: Jean-Luc Schwab

Liquidation et appel aux créanciers conformément aux art. 742 et 745 CO

S.I. Villars La Roche S.A. en liquidation, Ollon

Première publication
Par décision du 23 août 1989, la société a décidé sa dissolution et son entrée en liquidation.
Les créanciers éventuels sont invités à produire leurs créances dans un délai d'un mois à dater de la troisième publication en mains de la liquidatrice, la Fiduciaire Intermandat S.A., à Lausanne, Petit-Chêne 38. (A 2991³)

1000 Lausanne, 1er novembre 1990 La liquidatrice

Scioglimento di società e diffida ai creditori a senso degli art. 742 e 745 CO

Elle 5 S.A. in liquidazione, Paradiso

Seconda pubblicazione
Con decisione dell'assemblea straordinaria del 12 ottobre 1990 la società ha deciso lo scioglimento e la messa in liquidazione.
I creditori della società sono invitati a insinuare le loro pretese entro un mese a datare dalla terza pubblicazione di questa diffida, come agli art. 742 e 745 CO.
Le notifiche devono essere indirizzate alla liquidatrice signora Vaime Letizia, via Zorzi 31a, 6902 Paradiso. (A 2957²)

6900 Lugano, 12 ottobre 1990 Vaime Letizia

Liquidations-Schuldenruf gemäss Art. 742 und 745 OR

Litello AG, Pfäffikon SZ

Erste Veröffentlichung
Die ausserordentliche Generalversammlung vom 4. Oktober 1990 hat die Auflösung und Liquidation der Gesellschaft beschlossen.
Die Gläubiger der Gesellschaft werden hiermit aufgefordert, ihre Ansprüche innert 30 Tagen nach der dritten Veröffentlichung dieses Schuldenrufes in schriftlicher Form und mit Begründung bei der Liquidatorin der Gesellschaft, der Honegger Treuhand AG, Churerstrasse 35, 8808 Pfäffikon, anzumelden. (A 2980³)

8808 Pfäffikon, 25. Oktober 1990 Die Liquidatorin

Herabsetzung des Grundkapitals und Aufforderung an die Gläubiger gemäss Art. 733 OR

Syncopart AG, Riehen

Erste Veröffentlichung
Die Generalversammlung der Gesellschaft hat am 26. Oktober 1990 beschlossen, das Grundkapital von Fr. 2 000 000.– auf Fr. 50 000.– herabzusetzen durch Vernichtung von 925 voll einbezahlten Namenaktien zu Fr. 1000.–, 3125 voll einbezahlten Namenaktien zu Fr. 200.– und 4000 voll einbezahlten Namenaktien zu Fr. 100.–.
Gemäss Revisionsbericht der ITAG Revision, Zweigniederlassung Basel, sind die Forderungen der Gläubiger auch nach durchgeführter Herabsetzung des Grundkapitals voll gedeckt. Gemäss Art. 733 OR werden die Gläubiger darauf aufmerksam gemacht, dass sie binnen 2 Monaten von der dritten Bekanntmachung dieser Anzeige an gerechnet ihre Forderungen bei der Verwaltung, Hellring 7, p. A. Dr. R. Sigl, Riehen, anmelden und Befriedigung oder Sicherstellung verlangen können. (A 2981³)

4125 Riehen, 26. Oktober 1990 Der Verwaltungsrat

Liquidations-Schuldenruf gemäss Art. 742 und 745 OR

Kenn Holz und Furnier AG in Liquidation, Rothrist

Dritte Veröffentlichung
Die ausserordentliche Generalversammlung vom 5. September 1990 hat die Auflösung und Liquidation der Gesellschaft beschlossen.
Allfällige Gläubiger werden hiermit aufgefordert, ihre Ansprüche innert 30 Tagen nach der dritten Veröffentlichung dieses Schuldenrufes schriftlich und begründet beim Liquidator, Lic. iur. Andreas Gantner, Rechtsanwalt, Sesslerweg 11, 8802 Kilchberg, anzumelden. (A 2718¹)

8802 Kilchberg, 28. September 1990 Der Liquidator: RA lic. iur. Andreas Gantner

Scioglimento di società e diffida ai creditori a senso degli art. 742 e 745 CO

Sacona SA in liquidazione, Roveredo GR

Seconda pubblicazione
Con decisione assembleare 11 ottobre 1990 la società ha deciso lo scioglimento e la messa in liquidazione. Gli eventuali creditori sono invitati a produrre per scritto i loro crediti ed i relativi documenti giustificativi, secondo gli art. 742 e 745 CO, entro un mese dalla terza pubblicazione del presente avviso.
Le notifiche dovranno essere inviate al liquidatore Fidema SA, via S. Balestra 15a, Lugano. (A 2958²)

6900 Lugano, 23 ottobre 1990 Il liquidatore: Fidema SA

Liquidations-Schuldenruf gemäss Art. 742 und 745 OR

Hinni Wärmetechnik AG in Liq., Zufikon

Erste Veröffentlichung
Die ausserordentliche Generalversammlung vom 12. Oktober 1990 hat die Auflösung und Liquidation der Gesellschaft beschlossen.
Allfällige Gläubiger werden hiermit aufgefordert, ihre Ansprüche innert 30 Tagen nach der dritten Veröffentlichung dieses Schuldenrufes schriftlich und mit Begründung beim Liquidator der Gesellschaft, Herrn Walter Hinni, Himmelrychstrasse 28, 5612 Villmergen, anzumelden. (A 2982³)

5610 Wohlen, 26. Oktober 1990 Der Liquidator: Walter Hinni

Liquidations-Schuldenruf gemäss Art. 742 und 745 OR

Azora AG (Azora SA) (Azora Ltd.) in liquidation, Zug

Zweite Veröffentlichung
Die ausserordentliche Generalversammlung der Aktionäre vom 26. September 1990 hat die Auflösung und Liquidation der Azora AG (Azora SA) (Azora Ltd) beschlossen.
Allfällige Gläubiger werden hiermit aufgefordert, ihre Ansprüche nach der dritten Veröffentlichung schriftlich und begründet bei der Liquidatorin, Neofidaria AG, Heinrichstrasse 147, 8031 Zürich, anzumelden. (A 2960²)

8031 Zürich, 23. Oktober 1990

Neofidaria AG:
Hans-Rudolf Küenzel Thomas Kade

Liquidations-Schuldenruf gemäss Art. 742 und 745 OR

Dula Holding AG in Liq., Zug

Erste Veröffentlichung
Die ausserordentliche Generalversammlung vom 12. Oktober 1990 hat die Auflösung und Liquidation der Gesellschaft beschlossen.
Allfällige Gläubiger werden hiermit aufgefordert, ihre Ansprüche innert 30 Tagen seit der dritten Publikation im Schweizerischen Handelsamtsblatt beim Liquidator, Ernst Freimann, Alpenstrasse 12, 6301 Zug, schriftlich anzumelden. (A 2983³)

6301 Zug, 26. Oktober 1990 Der Liquidator

Liquidations-Schuldenruf gemäss Art. 742 und 745 OR

Efimmob AG in liquidation, Zug

Zweite Veröffentlichung
Die ausserordentliche Generalversammlung vom 27. September 1990 hat die Auflösung und Liquidation der Gesellschaft beschlossen.
Allfällige Gläubiger werden hiermit aufgefordert, ihre Ansprüche innert 30 Tagen seit der dritten Publikation des Schuldenrufes schriftlich bei der Liquidatorin, Mandataria Fiduciaire S.A., rue St-Pierre 3, 1003 Lausanne, anzumelden. (A 2961²)

1003 Lausanne, 24. Oktober 1990 Die Liquidatorin

Liquidations-Schuldenruf gemäss Art. 742 und 745 OR

Ontara Handels AG, in Liquidation, Zug

Erste Veröffentlichung
Die ausserordentliche Generalversammlung vom 23. Oktober 1990 hat die Auflösung und Liquidation der Gesellschaft beschlossen.
Die Gläubiger werden hiermit aufgefordert, ihre Ansprüche innert 30 Tagen nach der dritten Veröffentlichung dieses Schuldenrufes beim Liquidator, Albert Croci, Claridenstrasse 9, 8802 Kilchberg, anzumelden. (A 2984³)

8802 Kilchberg, 24. Oktober 1990 Der Liquidator

Liquidations-Schuldenruf gemäss Art. 742 und 745 OR

Terotal AG in liquidation, Zug

Zweite Veröffentlichung
Die ausserordentliche Generalversammlung vom 27. September 1990 hat die Auflösung und Liquidation der Gesellschaft beschlossen.
Allfällige Gläubiger werden hiermit aufgefordert, ihre Ansprüche innert 30 Tagen seit der dritten Publikation des Schuldenrufes schriftlich bei der Liquidatorin, Mandataria Fiduciaire S.A., rue St-Pierre 3, 1003 Lausanne, anzumelden. (A 2959²)

1003 Lausanne, 24. Oktober 1990 Die Liquidatorin

Liquidations-Schuldenruf gemäss Art. 742 und 745 OR

A.J. Chemical Export Supply Ltd. in Liquidation, Zürich

Zweite Veröffentlichung
Die ausserordentliche Generalversammlung vom 27. September 1990 hat die Auflösung und Liquidation der Gesellschaft beschlossen.
Die Gläubiger werden hiermit aufgefordert, ihre Ansprüche innert Monatsfrist nach der dritten Veröffentlichung dieses Schuldenrufs schriftlich mit Begründung bei der Liquidatorin, Burckhardt Treuhand & Revisions AG, Scheideggstrasse 73, 8038 Zürich, anzumelden. (A 2962²)

8038 Zürich, 23. Oktober 1990 Die Liquidatorin

Liquidations-Schuldenruf gemäss Art. 742 und 745 OR

Verlag Hans-Rudolf Stauffacher AG, Zürich

Erste Veröffentlichung
Die ausserordentliche Generalversammlung vom 26. September 1990 hat die Auflösung und Liquidation der Gesellschaft beschlossen.
Die Gläubiger werden aufgefordert, ihre Ansprüche innert 30 Tagen nach der dritten Veröffentlichung dieses Schuldenrufes beim Liquidator der Gesellschaft, Herrn lic. iur. Tobias Hauser, Talacker 35, 8001 Zürich, anzumelden. (A 2992²)

8001 Zürich, 29. Oktober 1990 Der Liquidator: lic. iur. T. Hauser

Marken–Marques–Marchi

Bundesamt für geistiges Eigentum–Office fédéral de la propriété intellectuelle–Ufficio federale della proprietà intellettuale

Eintragungen und Erneuerungen–Enregistrements et renouvellements–Registrazioni e rinnovi

Hinterlegungsdatum: 29. September 1989 **378776**
Interchemie AG, Hardturmstrasse 175, **8037 Zürich**

INTERFACTOR

Erneuerung mit Firmaänderung und abgeänderter Warenangabe der Marke Nr. **242018.** Schutz ab 29. September 1989.

Futtermittel, Futtermittelzusätze für medizinische und für nichtmedizinische Zwecke.
Int. Kl. **5, 31**
Fabrikation und Handel.

Hinterlegungsdatum: 29. September 1989 **378777**
Interchemie AG, Hardturmstrasse 175, **8037 Zürich**

INTERCHEMIE

Erneuerung mit Firmaänderung und abgeänderter Warenangabe der Marke Nr. **243116.** Schutz ab 29. September 1989.

Arzneimittel, chemische Produkte für medizinische, tierärztliche und hygienische Zwecke, pharmazeutische Präparate, Drogen, Pflaster, Verbandmaterial, Desinfektions- und Schädlingsbekämpfungsmittel, Mittel für Diagnostik und Konservierung, Parfümerien und Riechstoffe, kosmetische und hygienische Mittel, ätherische Öle, Seifen, Wasch- und Bleichmittel, Farbstoffe, Firnisse, Lacke, Harze, Beizen, Klebstoffe, Reinigungsmittel, Putz- und Poliermittel, Düngemittel. Ärztliche, physikalische, chemische, elektrotechnische Wäge-, Kontroll- und photographische Apparate, chemische Erzeugnisse für gewerbliche, wissenschaftliche und fotografische Zwecke, Nahrungsmittel, Tee, Kakao, Kaffee, Gewürze.
Int. Kl. **1, 2, 3, 5, 9, 10, 29, 30 31**
Fabrikation und Handel.

Date de dépôt: 29 septembre 1989 **378778**
Frigorifico Meatex Comercial Industrial Agropecuaria Financiera Inmobiliaria Importadora y Exportadora Sociedad Anonima, Calle Sarmiento 930, **1386 Buenos-Aires** (Argentine)

BEEF LAND

Renouvellement de la marque no **244854.** Protection à partir du 29 septembre 1989.

Produits contenant de la viande de bœuf ou des extraits de viande de bœuf.
Cl. int. **29**
Fabrication et commerce.

Hinterlegungsdatum: 18. Oktober 1989 **378779**
Beecham Group p.l.c., Beecham House, Great West Road, **GB-Brentford** (Middx, Grossbritannien)

GERMAINE MONTEIL

Erneuerung mit abgeänderter Warenangabe der Marke Nr. **246035.** Schutz ab 18. Oktober 1989.

Parfümerien, nichtmedizinische Toilettenpräparate, kosmetische Präparate, Zahnpasten, Haarentfernungsmittel, Shampoos, Seifen und ätherische Öle, Deodorants, medizinische Cremes und medizinische Lotions.
Int. Kl. **3, 5, 8, 21**
Fabrikation und Handel.

Hinterlegungsdatum: 18. Oktober 1989 **378780**
Beecham Group p.l.c., Beecham House, Great West Road, **GB-Brentford** (Middx, Grossbritannien)

ROYAL SECRET

Erneuerung mit abgeänderter Warenangabe der Marke Nr. **246038.** Schutz ab 18. Oktober 1989.

Parfümerien, nichtmedizinische Toilettenpräparate, kosmetische Präparate, Zahnpasten, Haarentfernungsmittel, Shampoos, Seifen und ätherische Öle, Deodorants, medizinische Cremes und medizinische Lotions.
Int. Kl. **3, 5, 8, 21**
Fabrikation und Handel.

Hinterlegungsdatum: 18. Oktober 1989 **378781**
Beecham Group p.l.c., Beecham House, Great West Road, **GB-Brentford** (Middx, Grossbritannien)

ACTI-VITA

Erneuerung mit abgeänderter Warenangabe der Marke Nr. **247210.** Schutz ab 18. Oktober 1989.

Vitaminhaltige Erzeugnisse, nämlich Parfümerien, nichtmedizinische Toilettenpräparate, kosmetische Präparate, Zahnpasten, Haarentfernungsmittel, Toilettenartikel, Shampoos, Seifen und ätherische Öle, Desodorants, medizinische Cremen und medizinische Lotions.
Int. Kl. **3, 5, 8, 21**
Fabrikation und Handel.

Hinterlegungsdatum: 1. November 1989 **378782**
The Stanley Works, 1000 Stanley Drive, **New Britain** (CT, Vereinigte Staaten von Amerika)

MAC

Werkzeugkisten, Werkzeugschränke und andere metallische Werkzeugbehälter; motorbetriebene elektrische, pneumatische und hydraulische Werkzeuge; Motorreinigungsmaschinen; Flaschenzüge; Öl- und Schmierpressen; Polier- und Schleifgeräte; Feilen, Schmiergeräte, Gesenkschleifer; Bohrer und Bohrköpfe; luftbetriebene Werkzeuge und ihre Bestandteile, einschliesslich Feilen, Schraubenschlüssel und Hämmer; Winden, Windenuntergestelle; Geräte für das Ausbeulen von Karosserien; Batterieaufladegeräte; elektronische Motorprüfgeräte; Prüfgeräte für Klimatisieranlagen; Garagenausrüstungen, nämlich: Kompressoren, Schleifwerkbänke, Motorenständer, Hebekräne, Pressen, fahrbare Montageböcke, Reinigungsgeräte für Kleinbestandteile, Sandstrahlgeräte und -Zellen, Vakuumgeräte, Dampfreinigungsgeräte, Abluftventilatoren, Motorenanlassgeräte; Lötausrüstungen; handbetriebene Werkzeuge und Geräte; Drahtbürsten, Messer; Leuchtstäbe und Taschenlampen, Messgeräte und Werkzeuge für den Fahrzeugunterhalt; Lineale, Mikrometer, Tastzirkel, Messlehren; magnetische Werkzeuge; elektrische Verlängerungskabel; sowie Bestandteile aller vorgenannten Waren.
Int. Kl. **6 bis 9, 11, 16, 20**
Fabrikation und Handel.

Date de dépôt: 13 novembre 1989 **378783**
Sable Blanc, Isabelle Kugler, 29, rue Vautier, **1227 Carouge GE**

SABLE BLANC

Cuir et imitation du cuir, malles et valises, parapluies, parasols, sacs à main, étuis (dans la mesure où ils sont inclus dans la classe 18); vêtements, chaussures, chapellerie.
Cl. int. **18, 25**
Fabrication et commerce.

Hinterlegungsdatum: 27. November 1989 **378784**
«CAMPRI» Sport Handels-GmbH, Dieselstrasse 22, **D-8046 Garching/München** (Bundesrepublik Deutschland)

LINEBACKER LEAGUE

Bekleidungsstücke, insbesondere Freizeit-, Sport-, Ski- und Strandbekleidung, Kappen, Hüte und Handschuhe; Bekleidungszubehör, nämlich Stirnbänder, Handtücher, Badetücher; Sport-Freizeittaschen.
Int. Kl. **18, 24, 25**
Fabrikation und Handel.
Prioritätsanspruch: Bundesrepublik Deutschland, 30. Juni 1989.

Hinterlegungsdatum: 4. Dezember 1989 **378785**
TSL Group PLC, Neptune Road, P.O. Box 6, **GB-Wallsend Tyne & Wear** (Northd NE28 6DG, Grossbritannien)

VITREOSIL

Erneuerung mit Firmaänderung und abgeänderter Warenangabe der Marke Nr. **246049.** Schutz ab 4. Dezember 1989.

Hitzebeständige Artikel aus geschmolzener Kieselerde, in Form von Rohren, Platten, Schüsseln, Tiegeln, Ringen, Zylindern, Muffen, Rinnen, Retorten und in anderen Formen für Industrie und Haushalt.
Int. Kl. **9, 19, 21**
Fabrikation und Handel.

Hinterlegungsdatum: 7. Dezember 1989 **378786**
Abacus Holdings Limited, GB-Sutton-in-Ashfield (Notts NG17 5FT, Grossbritannien)

ABACUS

Erneuerung mit Übertragung von Crole-Rees S. à r. l., Etagnières, der Marke Nr. **240276.** Schutz ab 8. Juli 1989.

Masten aus Holz, Kunststoff, Beton oder Metall; Möbel, Schutzdächer, gedeckte Durchgänge, Bauelemente aus Stahl und Kunststoff; elektrische Schalter.
Int. Kl. **6, 9, 19, 20**
Fabrikation und Handel.

Hinterlegungsdatum: 5. Dezember 1989 **378787**
Haribo GmbH & Co. KG, Hans Riegel Strasse 1, **D-5300 Bonn 1** (Bundesrepublik Deutschland)

L'OURS D'OR

Fruchtgummi, Zuckerwaren.
Int. Kl. **30**
Fabrikation und Handel.

Hinterlegungsdatum: 5. Dezember 1989 **378788**
Rockresorts, Inc., 8700 West Bryn Mawr, **Chicago** (IL, Vereinigte Staaten von Amerika)

ROCKRESORTS

Nicht-medizinische Präparate zur persönlichen Pflege soweit in Klasse 3 enthalten, einschliesslich Mitteln zur Körper- und Schönheitspflege. Bekleidungsstücke, Schuhwaren, Kopfbedeckungen.
Int. Kl. **3, 25**
Fabrikation und Handel.

Data del deposito: 5 dicembre 1989 **378789**
Luciano Torti, via Barozzo, **6865 Tremona**

S. AGATA

Prodotti derivati dal latte.
Cl. int. **29**
Fabbricazione e commercio.

Date de dépôt: 6 décembre 1989 **378790**
Consorzio Nazionale Vini Co.NA.VI Coltiva società cooperativa a responsabilità limitata, Via Scaglia Est 31, **I-Modena** (Italia)

CONCERTO ROSA

Vins rosés
Cl. int. **33**
Production, fabrication et commerce.

Date de dépôt: 6 décembre 1989 **378791**
La Montre Hermes SA, Portstrasse 35, **2555 Brügg bei Biel**

GALILEO

Horlogerie et instruments chronométriques, montres, montres-bracelets, montres de poche, pendulettes, montres boules, montres de table, réveils, pendules; cadrans et boîtes de montres; joaillerie, bijouterie, pierres précieuses; métaux précieux et leurs alliages et produits en ces matières ou en plaqué.
Cl. int. **14**
Fabrication et commerce.

Date de dépôt: 6 décembre 1989 **378792**
La Montre Hermes SA, Portstrasse 35, **2555 Brügg bei Biel**

MANEGE

Horlogerie et instruments chronométriques, montres, montres-bracelets, montres de poche, pendulettes, montres boules, montres de table, réveils, pendules; cadrans et boîtes de montres; joaillerie, bijouterie, pierres précieuses; métaux précieux et leurs alliages et produits en ces matières ou en plaqué.
Cl. int. **14**
Fabrication et commerce.

Date de dépôt: 8 décembre 1989 **378793**
Victor Moritz jr, 12, rue du Roveray, **1200 Genève**

DORLING'S

Meubles, linge de maison, tentures murales en matières textiles, rideaux, moquettes, tissus.
Cl. int. **20, 24**
Fabrication et commerce.

Date de dépôt: 8 décembre 1989 **378794**
Laboratoires Delagrange, 1, avenue Pierre-Brossolette, **F-Chilly Mazarin** (France)

PRIMOXAN

Produits pharmaceutiques, vétérinaires, hygiéniques, produits diététiques à but médical, emplâtres, matériel pour pansement, désinfectants.
Cl. int. **5**
Fabrication et commerce.

Date de dépôt: 8 décembre 1989 **378795**
Agpharm AG Luzern, Reussinsel 28, **6002 Luzern**

RAHEL

Produits pharmaceutiques, vétérinaires et hygiéniques; substances diététiques à usage médical.
Cl. int. **5**
Fabrication et commerce.

Date de dépôt: 5 décembre 1989 **378796**
Bourgeois frères & Cie S.A., 13, Grand-Rue, **1338 Ballaigues**

DON CRAMONA

Renouvellement avec modification de la raison et de l'indication des produits de la marque no **242452.** Protection à partir du 4 octobre 1989.

Produits vinicoles de toutes provenances.
Cl. int. **33**
Fabrication et commerce.

Date de dépôt: 5 décembre 1989 **378797**
Bourgeois frères & Cie S.A., 13, Grand-Rue, **1338 Ballaigues**

MINERVA

Renouvellement avec modification de la raison et de l'indication des produits de la marque no **242454.** Protection à partir du 4 octobre 1989.

Produits vinicoles de toutes provenances.
Cl. int. **33**
Fabrication et commerce.

Date de dépôt: 5 décembre 1989 **378798**
Bourgeois frères & Cie S.A., 13, Grand-Rue, **1338 Ballaigues**

MIRELLA

Renouvellement avec modification de la raison et de l'indication des produits de la marque no **242455.** Protection à partir du 4 octobre 1989.

Produits vinicoles de toutes provenances.
Cl. int. **33**
Fabrication et commerce.

Date de dépôt: 5 décembre 1989 **378799**
Bourgeois frères & Cie S.A., 13, Grand-Rue, **1338 Ballaigues**

SENATOR

Renouvellement avec modification de la raison et de l'indication des produits de la marque no **242456.** Protection à partir du 4 octobre 1989.

Produits vinicoles de toutes provenances.
Cl. int. **33**
Fabrication et commerce.

Date de dépôt: 30 novembre 1989 **378800**
Société Vinicole de Perroy, 1166 Perroy

HAUTS-PLATEAUX

Produits vinicoles de toutes provenances.
Cl. int. **33**
Commerce.

Date de dépôt: 30 novembre 1989 **378801**
Société Vinicole de Perroy, 1166 Perroy

LA FERRANDE

Produits vinicoles de toutes provenances.
Cl. int. **33**
Commerce.

Date de dépôt: 18 décembre 1989 **378802**
RJF International Corporation, 500 South Main Street, **Akron** (OH, Etats Unis d'Amérique)

KOROSEAL

Renouvellement avec transmission de The B.F. Goodrich Company, New York (NY, USA), de la marque no **243357.** Protection à partir du 18 décembre 1989.

Feuilles étanches en chlorure de vinyl polymérisé plastifié; semelles de souliers; feuilles pouvant servir à la fabrication de valises et d'articles similaires; tuyaux et tubes; adhésifs; courroies de transport.
Cl. int. **1, 7, 16, 17, 18, 25**
Fabrication et commerce.

Hinterlegungsdatum: 19. Dezember 1989 **378803**
Zeitraum Stoffel & Co., Unterstrasse 22, **9000 St. Gallen**

ZEITRAUM

Papier und Papierwaren, soweit in Klasse 16 enthalten; Druckereierzeugnisse; Fotografien; Schreibwaren; Künstlerbedarfsartikel; Büroartikel (ausgenommen Möbel); Lehr- und Unterrichtsmaterial (ausgenommen Apparate).
Int. Kl. **16**
Fabrikation und Handel.

Hinterlegungsdatum: 16. März 1990 **378804**
Lonza AG (Lonza Ltd), Gampel; Korrespondenzadresse: Münchensteinerstrasse 38, 4052 Basel

AMPHOTERGE

Chemische Erzeugnisse für industrielle Zwecke, einschliesslich oberflächenaktive, organische Mittel, insbesondere Reinigungsmittel und Emulgatoren für die Herstellung von kosmetischen Produkten und von industriellen Reinigungsmischungen.
Int. Kl. **1**
Fabrikation und Handel.

Hinterlegungsdatum: 16. März 1990 **378805**
Lonza AG (Lonza Ltd), Gampel; Korrespondenzadresse: Münchensteinerstrasse 38, 4052 Basel

DANTOBROM

Chemische Erzeugnisse für industrielle Zwecke, insbesondere chemische Verbindungen für die Herstellung von Haushalt- und industriellen Bleich-, Reinigungs-, Desodorisierungs- und Entkeimungsmitteln sowie für die Herstellung von halogenhaltigen, chemischen Derivaten; Algicide, Bactericide und Virucide zur Verwendung in Wasser-Rezyklierungsanlagen, in industriellen Kühlwasser-Anlagen, in Swimming-Pools und in der Raumfahrt (SPAS), alle diese Erzeugnisse Brom enthaltend.
Int. Kl. **1, 5**
Fabrikation und Handel.

Hinterlegungsdatum: 16. März 1990 **378806**
Lonza AG (Lonza Ltd), Gampel; Korrespondenzadresse: Münchensteinerstrasse 38, 4052 Basel

DANTOCHLOR

Chemische Erzeugnisse für industrielle Zwecke, insbesondere chemische Verbindungen für die Herstellung von Haushalt- und industriellen Bleich-, Reinigungs-, Desodorisierungs- und Entkeimungsmitteln sowie für die Herstellung von halogenhaltigen, chemischen Derivaten; Algicide, Bactericide und Virucide zur Verwendung in Wasser-Rezyklierungsanlagen, in industriellen Kühlwasser-Anlagen, in Swimming-Pools und in der Raumfahrt (SPAS), alle diese Erzeugnisse Chlor enthaltend.
Int. Kl. **1, 5**
Fabrikation und Handel.

Hinterlegungsdatum: 16. März 1990 **378807**
Lonza AG (Lonza Ltd), Gampel; Korrespondenzadresse: Münchensteinerstrasse 38, 4052 Basel

DANTOGARD

Chemische Erzeugnisse für industrielle Zwecke, insbesondere chemische Verbindungen zur Verwendung als keimtötende Wirkstoffe in der Herstellung von Reinigungsmitteln für den Haushalt, für Spitäler und Krankenhäuser und die Industrie; Desodorisierungsmittel; Farben auf Wasserbasis; Latexemulsionen auf Wasserbasis als Poliermittel für Autos, Böden und Möbel; Textilhilfsmittel; Klebstoffe auf Wasserbasis.
Int. Kl. **1, 2, 3, 5**
Fabrikation und Handel.

Hinterlegungsdatum: 16. März 1990 **378808**
Lonza AG (Lonza Ltd), Gampel; Korrespondenzadresse: Münchensteinerstrasse 38, 4052 Basel

GLYCOLUBE

Chemische Erzeugnisse für industrielle Zwecke, insbesondere Fettsäure-Ester für verschiedene Anwendungsgebiete, insbesondere als Zusätze zu Beimischungen mit Polyvinylchlorid und Vinylchlorid-copolymere Systemen, als Wirkstoffe zur Verbesserung der Schmierfähigkeit, zur Befreiung des Haftvermögens, des Fliessverhaltens und der Hitzstabilität beim Satinieren und Extrudieren derselben, zum Glätten der Oberflächen, zum Glänzen des Endproduktes, zum Klären des Polyvinylchlorids und zur Verbesserung des Stabilisierungsprozesses innerhalb anderer Stabilisierungssysteme.
Int. Kl. **1**
Fabrikation und Handel.

Hinterlegungsdatum: 16. März 1990 **378809**
Lonza AG (Lonza Ltd), Gampel; Korrespondenzadresse: Münchensteinerstrasse 38, 4052 Basel

GLYDANT

Chemische Erzeugnisse für industrielle Zwecke, einschliesslich keimtötende Wirkstoffe für die Herstellung von kosmetischen Produkten und Toilettenpräparaten.
Int. Kl. **1, 5**
Fabrikation und Handel.

Hinterlegungsdatum: 16. März 1990 **378810**
Lonza AG (Lonza Ltd), Gampel; Korrespondenzadresse: Münchensteinerstrasse 38, 4052 Basel

LONZEST

Chemische Produkte für industrielle Zwecke, für die Nahrungsmittel- und pharmazeutische Industrie, für die Kosmetik- und Parfumindustrie und für die Textilindustrie, insbesondere als Antischaummittel, Weichmacher, Antistatikmittel, Schmiermittel, Stabilisatoren und Trübungsmittel.
Int. Kl. **1**
Fabrikation und Handel.

Bilanzen–Bilans–Bilanci

Bank CIAL (Schweiz)
Crédit Industriel d'Alsace et de Lorraine AG, Basel

Zwischenbilanz per 30. September 1990
(ohne Gewinn- und Verlustrechnung)

Aktiven

		Fr.	Fr.
1.1	Kassa, Giro- und Postcheckguthaben		53 301 309.54
1.2	Bankendebitoren auf Sicht		18 952 672.51
1.3	Bankendebitoren auf Zeit		430 423 582.95
1.3.1	– davon mit Laufzeit bis zu 90 Tagen	231 757 966.80	
1.4	Wechsel und Geldmarktpapiere		549 697.85
1.5	Kontokorrent-Debitoren ohne Deckung		43 016 749.63
1.6	Kontokorrent-Debitoren mit Deckung		65 811 965.74
1.6.1	– davon mit hypothekarischer Deckung	18 894 732.22	
1.7	Feste Vorschüsse und Darlehen ohne Deckung		90 178 944.05
1.8	Feste Vorschüsse und Darlehen mit Deckung		181 886 442.35
1.8.1	– davon mit hypothekarischer Deckung	36 382 797.—	
1.9	Kontokorrent-Kredite und Darlehen an öffentlich-rechtliche Körperschaften		2 500 000.—
1.10	Hypothekaranlagen		140 287 726.—
1.11	Wertschriften		63 679 059.44
1.11.1	– davon mit Rangrücktritt	5 167 088.—	
1.12	Dauernde Beteiligungen		3 329 577.—
1.13	Bankgebäude		12 500 000.—
1.14	Andere Liegenschaften		4 181 820.—
1.15	Sonstige Aktiven		39 760 349.10
	Total		1 150 359 896.16

Passiven (B 715)

		Fr.	Fr.
2.1	Bankenkreditoren auf Sicht		14 177 145.11
2.2	Bankenkreditoren auf Zeit		453 689 811.35
2.2.1	– davon mit Laufzeit bis zu 90 Tagen	300 829 136.35	
2.2.2	– davon mit Rangrücktritt	7 000 000.—	
2.3	Kreditoren auf Sicht		116 282 578.33
2.4	Kreditoren auf Zeit		304 166 965.95
2.4.1	– davon mit Laufzeit bis zu 90 Tagen	195 407 648.80	
2.5	Spareinlagen		1 236 149.70
2.6	Depositen- und Einlagehefte		25 752 999.88
2.7	Kassenobligationen und Kassenscheine		116 958 000.—
2.8	Sonstige Passiven		50 244 727.46
2.9	Aktienkapital		34 000 000.—
2.10	Gesetzliche Reserve		20 300 000.—
2.11	Andere Reserven		13 050 000.—
2.12	Gewinnvortrag		501 518.38
	Total		1 150 359 896.16

WIR Wirtschaftsring-Genossenschaft, Basel

Zwischenbilanz per 30. September 1990
(ohne Gewinn- und Verlustrechnung)

Aktiven

	Fr.	Fr.
Kasse und Postcheckguthaben		431 158.74
Bankendebitoren auf Sicht		354 101.55
Bankendebitoren auf Zeit		1 810 000.—
– davon mit Laufzeit bis zu 90 Tagen	1 810 000.—	
Teilnehmer-Debitoren ohne Deckung		38 600 533.25
Teilnehmer-Debitoren mit Deckung		37 313 066.34
– davon mit hypothekarischer Deckung	12 972 278.11	
Feste Vorschüsse und Darlehen mit Deckung		552 308 054.—
– davon mit hypothekarischer Deckung	445 081 697.—	
Wertschriften		7 138 782.05
Bankgebäude		4 000 000.—
Andere Liegenschaften		25 180 000.—
Sonstige Aktiven		192 944.80
Bilanzsumme		667 328 640.73

Passiven (B 699)

	Fr.
Teilnehmer-Kreditoren	588 827 389.29
Hypotheken auf eigenen Liegenschaften	7 500 000.—
Sonstige Passiven	41 074 402.35
Genossenschaftskapital	1 621 500.—
Reserven	28 250 000.—
Gewinnvortrag	55 349.09
Bilanzsumme	667 328 640.73

Anker Bank, Zürich

Zwischenbilanz per 30. September 1990
(ohne Gewinn- und Verlustrechnung)

Aktiven

	Fr.	Fr.
Kassa, Giro- und Postcheckguthaben		3 538 081.69
Bankendebitoren auf Sicht		25 944 514.34
Bankendebitoren auf Zeit		11 166 950.08
– davon mit Laufzeit bis zu 90 Tagen	10 344 732.25	
Wechsel und Geldmarktpapiere		770 186.40
Kontokorrent-Debitoren ohne Deckung		23 406 414.30
Kontokorrent-Debitoren mit Deckung		94 551 816.53
– davon mit hypothekarischer Deckung	5 477 689.82	
Feste Vorschüsse und Darlehen ohne Deckung		872 347.65
Feste Vorschüsse und Darlehen mit Deckung		30 683 556.67
– davon mit hypothekarischer Deckung	26 241 637.47	
Wertschriften		2 041 890.60
– davon mit Rangrücktritt	65 000.—	
Andere Liegenschaften		40 000.—
Sonstige Aktiven		9 485 891.88
		202 501 650.14

Passiven (B 701)

	Fr.	Fr.
Bankenkreditoren auf Sicht		4 514 827.48
Bankenkreditoren auf Zeit		51 131 004.70
– davon mit Laufzeit bis zu 90 Tagen	22 043 667.60	
Kreditoren auf Sicht		56 621 351.64
Kreditoren auf Zeit		20 399 746.93
– davon mit Laufzeit bis zu 90 Tagen	17 017 529.10	
Spareinlagen		770 301.64
Depositen- und Einlagehefte		22 662 094.70
Kassenobligationen		1 017 000.—
Sonstige Passiven		20 736 778.54
Aktienkapital		20 000 000.—
Gesetzliche Reserven		3 500 000.—
Andere Reserven		500 000.—
Gewinnvortrag		648 544.51
		202 501 650.14

Bank Leu AG, Zürich

Bilanz per 30. September 1990
(ohne Gewinn- und Verlustrechnung)

Aktiven

	Fr.	Fr.
Kassa, Giro- und Postcheckguthaben		219 248 313.21
Bankendebitoren auf Sicht		746 466 535.28
Bankendebitoren auf Zeit		6 140 036 121.19
– davon mit Laufzeit bis zu 90 Tagen	4 046 972 150.53	
Total Bankendebitoren	6 886 502 656.47	
Wechsel und Geldmarktpapiere		18 187 028.06
– davon Reskriptionen	—.—	
Kontokorrent-Debitoren ohne Deckung		277 861 860.83
Kontokorrent-Debitoren mit Deckung		297 951 458.20
– davon mit hypothekarischer Deckung	150 496 901.76	
Festkredite ohne Deckung		1 302 963 849.13
– davon mit Rangrücktritt	1 117 800.—	
Festkredite mit Deckung		1 204 478 412.57
– davon mit hypothekarischer Deckung	605 580 366.40	
Kredite an öffentlich-rechtliche Körperschaften		614 796 749.33
Hypothekaranlagen		2 721 573 818.22
Total Kundenausleihungen	6 419 626 148.28	
Wertschriften		1 273 118 647.84
– davon mit Rangrücktritt	21 871 699.95	
Dauernde Beteiligungen		199 209 568.54
Bankgebäude		86 428 917.80
Andere Liegenschaften		9 386 251.—
Sonstige Aktiven		895 074 318.70
Bilanzsumme		16 006 781 849.90

Passiven (B 708)

	Fr.	Fr.
Bankenkreditoren auf Sicht		984 608 696.23
Bankenkreditoren auf Zeit		5 063 132 661.44
– davon mit Laufzeit bis zu 90 Tagen	4 052 266 653.05	
Total Bankenkreditoren	6 047 741 357.67	
Kreditoren auf Sicht		581 937 526.72
Kreditoren auf Zeit		3 152 956 485.85
– davon mit Laufzeit bis zu 90 Tagen	1 859 830 234.75	
Spareinlagen		959 389 527.13
Übrige Hefte und Konten		777 596 217.37
Kassenobligationen		2 077 286 000.—
Total Kundengelder	7 549 165 757.07	
Obligationen-Anleihen		350 000 000.—
– davon mit Rangrückritt	200 000 000.—	
Pfandbriefdarlehen		122 700 000.—
Akzepte und Eigenwechsel		—.—
Sonstige Passiven		579 638 990.82
Aktienkapital		260 000 000.—
– davon dividendenberechtigt	239 621 500.—	
Partizipationsscheinkapital		75 335 400.—
– davon dividendenberechtigt	73 935 400.—	
Gesetzliche Reserve		879 443 211.85
Andere Reserven		137 500 000.—
Vortrag vom Vorjahr		5 257 132.49
Total eigene Mittel	1 357 535 744.34	
Bilanzsumme		16 006 781 849.90

	Fr.
Garantieverpflichtungen	353 766 302.94
Akkreditive	45 036 447.10

Banque Audi (Suisse) SA, Genf

Bilanz per 30. September 1990 (B 712)

Aktiven

	Fr.	Fr.
Kassa, Giro- und Postcheckguthaben		7 278 825.01
Bankendebitoren auf Sicht		64 787 534.10
Bankendebitoren auf Zeit		1 776 559.35
– davon mit Laufzeit bis zu 90 Tagen	1 677 730.30	
Wechsel und Geldmarktpapiere		57 349.50
Kontokorrent-Debitoren ohne Deckung		16 063 117.77
Kontokorrent-Debitoren mit Deckung		104 291 424.01
Feste Vorschüsse und Darlehen ohne Deckung		6 695 344.17
Feste Vorschüsse und Darlehen mit Deckung		96 645 481.69
Wertschriften		18 607 253.05
– davon mit Rangrücktritt	612 977.50	
Beteiligungen		3 759 068.50
Bankgebäude		1 684 366.95
Sonstige Aktiven		3 595 466.07
Bilanzsumme		325 241 790.17

Passiven

	Fr.	Fr.
Bankenkreditoren auf Sicht		43 445 651.12
Bankenkreditoren auf Zeit		142 413 361.20
– davon mit Laufzeit bis zu 90 Tagen	137 952 978.95	
Kreditoren auf Sicht		65 489 871.82
Kreditoren auf Zeit		122 130.35
– davon mit Laufzeit bis zu 90 Tagen	122 130.35	
Depositenkonti		1 436 971.36
Sonstige Passiven		28 835 927.55
Aktienkapital		25 000 000.—
Ordentliche Reserven		4 300 000.—
Spezialreserven		14 000 000.—
Gewinnvortrag		197 876.77
Bilanzsumme		325 241 790.17

Bank Cantrade AG, Zürich

Zwischenbilanz per 30. September 1990
(ohne Gewinn- und Verlustrechnung) (B 703)

Aktiven

	Fr.	Fr.
Kassa, Giro- und Postcheckguthaben		18 408 183.65
Bankendebitoren auf Sicht		129 016 666.25
Bankendebitoren auf Zeit		331 143 657.11
– davon mit Laufzeit bis zu 90 Tagen	234 143 657.11	
Wechsel und Geldmarktpapiere		64 311.32
Kontokorrent-Debitoren ohne Deckung		3 736 196.—
Kontokorrent-Debitoren mit Deckung		266 083 661.78
– davon mit hypothekarischer Deckung	6 612 470.—	
Feste Vorschüsse und Darlehen ohne Deckung		100 808 620.—
Feste Vorschüsse und Darlehen mit Deckung		248 270 703.80
– davon mit hypothekarischer Deckung	1 825 000.—	
Kontokorrentkredite und Darlehen an öffentlich-rechtliche Körperschaften		20 000 000.—
Hypothekaranlagen		16 523 296.—
Wertschriften		184 464 973.83
Bankgebäude		50 000 000.—
Sonstige Aktiven		40 297 630.66
		1 408 817 900.40

Passiven

	Fr.	Fr.
Bankenkreditoren auf Sicht		68 997 445.19
Bankenkreditoren auf Zeit		382 659 060.32
– davon mit einer Laufzeit bis zu 90 Tagen	119 450 000.—	
Kreditoren auf Sicht		238 032 630.92
Kreditoren auf Zeit		62 074 146.—
– davon mit einer Laufzeit bis zu 90 Tagen	50 955 146.—	
Kassenobligationen		44 417 000.—
Sonstige Passiven		446 669 304.53
Aktienkapital		10 000 000.—
Gesetzliche Reserven		13 250 000.—
Spezialreserven		142 250 000.—
Gewinnsaldo per 1. 1. 1990		468 313.44
		1 408 817 900.40

Bank Paribas in Zürich AG, Zürich

Bilanz per 30. September 1990 (B 697)

Aktiven

	Fr.	Fr.
Kassa, Giro- und Postscheckguthaben		1 168 049.18
Bankendebitoren auf Sicht		25 336 042.—
Bankendebitoren auf Zeit		158 901 438.40
– davon mit Laufzeit bis zu 90 Tagen	128 001 438.40	
Wechsel und Geldmarktpapiere		6 000 000.—
– davon Reskriptionen und Schatzscheine	—.—	
Kontokorrent-Debitoren ohne Deckung		32 022 992.75
Kontokorrent-Debitoren mit Deckung		63 156 427.93
– davon mit hypothekarischer Deckung	1 844 961.26	
Feste Vorschüsse und Darlehen ohne Deckung		82 560 401.24
Feste Vorschüsse und Darlehen mit Deckung		111 020 070.83
– davon mit hypothekarischer Deckung	37 873 000.—	
Kontokorrent-Kredite und Darlehen an öffentlich-rechtliche Körperschaften		2 433.—
Wertschriften		10 181 268.50
Sonstige Aktiven		17 752 884.97
		508 102 008.80

Passiven

	Fr.	Fr.
Bankenkreditoren auf Sicht		30 795 858.96
Bankenkreditoren auf Zeit		244 562 700.—
– davon mit Laufzeit bis zu 90 Tagen	179 155 700.—	
– davon nachrangige Darlehen der Aktionäre	15 000 000.—	
Kreditoren auf Sicht		71 213 449.36
Kreditoren auf Zeit		96 708 668.25
– davon mit Laufzeit bis zu 90 Tagen	73 724 748.25	
Sonstige Passiven		19 346 043.13
Kapital		25 000 000.—
Gesetzliche Reserven		8 300 000.—
Andere Reserven		11 800 000.—
Saldovortrag		375 289.10
		508 102 008.80

NMB Bank (Schweiz), Zürich

Zwischenbilanz per 30. September 1990
(ohne Gewinn- und Verlustrechnung) (B 686)

Aktiven

	Fr.	Fr.
Kassa, Giro- und Postcheckguthaben		5 953 444.71
Bankendebitoren auf Sicht		5 514 949.34
Bankendebitoren auf Zeit		322 733 782.35
– davon mit Laufzeit bis zu 90 Tagen	239 708 969.40	
Wechsel, Geldmarktpapiere		693 568.57
Kontokorrent-Debitoren ohne Deckung		54 894 485.—
Kontokorrent-Debitoren mit Deckung		28 036 104.85
– davon mit hypothekarischer Deckung	1 249 124.—	
Feste Vorschüsse und Darlehen ohne Deckung		54 553 605.75
Feste Vorschüsse und Darlehen mit Deckung		71 510 582.86
– davon mit hypothekarischer Deckung	18 650 516.—	
Kontokorrent-Kredite und Darlehen an öffentlich-rechtliche Körperschaften		4 169 133.54
Hypothekaranlagen		6 848 758.20
Wertschriften		24 608 932.20
Dauernde Beteiligungen		12 750 000.—
Bankgebäude		9 330 000.—
Sonstige Aktiven		20 867 312.40
Total Aktiven		622 464 659.77

Passiven

	Fr.	Fr.
Bankenkreditoren auf Sicht		16 258 553.93
Bankenkreditoren auf Zeit		357 547 524.—
– davon mit Laufzeit bis zu 90 Tagen	311 519 774.—	
Kreditoren auf Sicht		57 571 751.33
Kreditoren auf Zeit		34 625 377.80
– davon mit Laufzeit bis zu 90 Tagen	25 871 990.40	
Kassenobligationen		24 233 000.—
Sonstige Passiven		69 328 452.71
Aktienkapital		33 000 000.—
Gesetzliche Reserven		11 000 000.—
Andere Reserven		18 000 000.—
Saldo der Gewinn- und Verlustrechnung		900 000.—
Total Passiven		622 464 659.77

Rothschild Bank AG, Zürich

Zwischenbilanz per 30. September 1990
(ohne Gewinn- und Verlustrechnung) (B 716)

Aktiven

	Fr.	Fr.
Kassa, Giro- und Postcheckguthaben		19 060 598.92
Bankendebitoren auf Sicht		139 664 622.15
Bankendebitoren auf Zeit		294 117 773.86
– davon mit Laufzeit bis zu 90 Tagen	292 590 976.06	
Wechsel und Geldmarktpapiere		944 897.90
– davon Reskriptionen und Schatzscheine	—.—	
Kontokorrent-Debitoren ohne Deckung		29 309 276.—
Kontokorrent-Debitoren mit Deckung		118 542 001.35
– davon mit hypothekarischer Deckung	225 198.—	
Feste Vorschüsse und Darlehen ohne Deckung		82 249 156.—
Feste Vorschüsse und Darlehen mit Deckung		338 124 061.50
– davon mit hypothekarischer Deckung	2 329 000.—	
Kontokorrent-Kredite und Darlehen an öffentlich-rechtliche Körperschaften		6 289 639.28
Wertschriften		89 465 015.—
Dauernde Beteiligungen		50 000 000.—
Bankgebäude		28 000 000.—
Sonstige Aktiven		41 382 065.70
		1 237 149 107.66

Passiven

	Fr.	Fr.
Bankenkreditoren auf Sicht		139 723 336.62
Bankenkreditoren auf Zeit		541 421 671.50
– davon mit Laufzeit bis zu 90 Tagen	367 963 921.50	
Kreditoren auf Sicht		210 322 231.89
Kreditoren auf Zeit		19 172 061.25
– davon mit Laufzeit bis zu 90 Tagen	15 280 325.—	
Sonstige Passiven		156 327 568.78
Aktienkapital		10 000 000.—
Gesetzliche Reserve		13 000 000.—
Spezialreserve		146 000 000.—
Vortrag vom Vorjahr		1 182 237.62
		1 237 149 107.66

Schweizerische Hypotheken- und Handelsbank, Zürich

Zwischenbilanz per 30. September 1990
(ohne Gewinn- und Verlustrechnung)

Aktiven

	Fr.	Fr.
Kassa, Giro- und Postcheckguthaben		6 353 473.46
Bankendebitoren auf Sicht		11 725 411.92
Bankendebitoren auf Zeit		217 678 748.50
– davon mit Laufzeit bis zu 90 Tagen	171 047 698.50	
Wechsel und Geldmarktpapiere		1 278 711.20
– davon Reskriptionen und Schatzscheine	—.—	
Kontokorrent-Debitoren ohne Deckung		2 317 312.69
Kontokorrent-Debitoren mit Deckung		36 193 754.17
– davon mit hypothekarischer Deckung	9 725 271.—	
Feste Vorschüsse und Darlehen ohne Deckung		11 025 000.—
Feste Vorschüsse und Darlehen mit Deckung		26 862 250.—
– davon mit hypothekarischer Deckung	5 715 000.—	
Kontokorrentkredite und Darlehen an öffentlich-rechtliche Körperschaften		—.—
Hypothekaranlagen		224 173 180.50
Wertschriften		60 356 602.55
Dauernde Beteiligungen		150 000.—
Bankgebäude		10 000 000.—
Andere Liegenschaften		1.—
Sonstige Aktiven		56 767 182.90
Bilanzsumme		664 881 628.89

(B 702)

Passiven

	Fr.	Fr.
Bankenkreditoren auf Sicht		5 030 877.83
Bankenkreditoren auf Zeit		34 079 453.—
– davon mit Laufzeit bis zu 90 Tagen	23 117 293.—	
Kreditoren auf Sicht		107 356 192.49
Kreditoren auf Zeit		251 953 487.50
– davon mit Laufzeit bis zu 90 Tagen	219 520 460.—	
Spareinlagen		29 252 542.18
Depositen- Anlage- und Terminhefte		23 201 850.—
Kassenobligationen		55 217 000.—
Pfandbriefdarlehen		79 000 000.—
Sonstige Passiven		38 360 199.10
Aktienkapital		26 000 000.—
Gesetzliche Reserve		9 000 000.—
Andere Reserven		6 000 000.—
Saldo der Gewinn- und Verlustrechnung		430 026.79
Bilanzsumme		664 881 628.89

Crédit Commercial de France (Suisse) S.A., Genève

Bilan au 30 septembre 1990
(sans compte de profits et pertes)

Actifs

	Fr.	Fr.
Caisse, avoirs en compte de virement et compte de chèques postaux		66 649 576.90
Avoirs en banque à vue		83 044 526.05
Avoirs en banque à terme		673 478 439.93
– dont jusqu'à 90 jours d'échéance	408 835 471.77	
Effets change et papiers monétaires		8 318 359.50
Comptes courants débiteurs en blanc		54 699 028.25
Comptes courants débiteurs gagés		97 690 228.06
– dont garantis par hypothèques	21 650 081.04	
Avances et prêts à terme fixe en blanc		122 110 159.91
Avances et prêts à terme fixe gagés		347 342 514.05
– dont garantis par hypothèques	149 814 737.83	
Crédits en comptes courants et prêts à des collectivités de droit public		17 543 124.71
Titres		37 232 651.76
Participations permanentes		72 596 143.01
Autres actifs		40 219 775.21
		1 620 924 527.34

(B 685)

Passifs

	Fr.	Fr.
Engagements en banque à vue		12 957 668.01
Engagements en banque à terme		1 143 245 231.35
– dont jusqu'à 90 jours d'échéance	783 442 345.07	
Créanciers à vue		107 499 536.38
Créanciers à terme		110 236 501.52
– dont jusqu'à 90 jours d'échéance	73 009 465.91	
Livrets et comptes de dépôts		4 149 247.86
Obligations et bons de caisse		24 584 000.—
Autres passifs		70 179 241.66
Capital actions		120 000 000.—
Réserve légale		4 050 000.—
Réserve spéciale		20 450 000.—
Report à nouveau		3 573 100.56
		1 620 924 527.34

Hors-Bilan

	Fr.
Engagements par avals, cautionnements, garanties et accréditifs	220 986 836.70
Créances résultant d'opérations fermes, à terme, sur titres et métaux précieux	389 269.75
Engagements résultant d'opérations fermes, à terme, sur titres et métaux précieux	386 034.65

Deutsche Bank (Suisse) S.A., Genève

Bilan intermédiaire au 30 septembre 1990
(sans compte de pertes et profits)

Actif

	Fr.	Fr.
Caisse, compte de virement et compte de chèques postaux		7 337 761.18
Avoirs en banque à vue		187 497 606.14
Avoirs en banque à terme		452 538 280.64
– dont jusqu'à 90 jours d'échéance	212 377 916.90	
Effets de change et papiers monétaires		—.—
– dont rescriptions et bons du trésor	—.—	
Comptes courants débiteurs en blanc		10 476 564.95
Comptes courants débiteurs gagés		40 336 282.67
– dont garantis par hypothèque	—.—	
Avances et prêts à terme fixe en blanc		15 693 304.67
Avances et prêts à terme fixe gagés		54 559 323.08
Crédits en comptes courants et prêts à des collectivités de droit public		15 365 641.80
Titres		85 577 701.79
Participations permanentes		123 750.—
Autres actifs		27 830 107.31
Total		897 336 324.23

(B 709)

Passif

	Fr.	Fr.
Engagements en banque à vue		56 364 816.74
Engagements en banque à terme		460 342 688.20
– dont engagements jusqu'à 90 jours d'échéance	311 143 105.65	
Créanciers à vue		184 237 607.06
Créanciers à terme		28 903 307.—
– dont créanciers jusqu'à 90 jours d'échéance	3 903 307.—	
Obligations et bons de caisse		31 000 000.—
Autres passifs		22 755 014.87
Capital		100 000 000.—
Réserve légale		2 800 000.—
Autres réserves		10 900 000.—
Report de l'exercice précédent		32 890.36
Total		897 336 324.23

Banca Unione di Credito, Lugano

Bilancio al 30 settembre 1990
(Bilancio intermedio senza il conto economico)

Attivo

	Fr.	Fr.
Cassa, averi in conto giro e in conto chèques postali		40 670 162.92
Crediti a vista presso banche		30 332 477.71
Crediti a termine presso banche		434 196 545.09
– di cui con scadenza fino a 90 giorni	317 615 778.50	
Effetti cambiari e carta monetata		36 034 753.60
– di cui rescrizioni e buoni del tesoro	—.—	
Conti correnti debitori senza copertura		22 943 987.43
Conti correnti debitori con copertura		121 023 113.98
– di qui con garanzia ipotecaria	7 943 449.01	
Anticipazioni e prestiti fissi senza copertura		81 041 605.04
Anticipazioni e prestiti fissi con copertura		204 348 942.19
– di qui con garanzia ipotecaria	117 546 401.04	
Crediti in conto corrente e prestiti a enti di diritto pubblico		28 266 804.93
Titoli		22 979 721.—
Partecipazioni permanenti		1.—
Stabili ad uso della banca		6 500 000.—
Altre poste dell'attivo		38 457 109.85
Totale		1 066 795 224.74

(B 704)

Passivo

	Fr.	Fr.
Debiti a vista presso banche		24 779 038.19
Debiti a termine presso banche		557 607 872.18
– di qui con scadenza fino a 90 giorni	438 436 291.67	
Conti creditori a vista		104 857 009.29
Conti creditori a termine		141 253 934.04
– di qui con scadenza fino a 90 giorni	29 143 384.—	
– di qui con rango posteriore	10 000 000.—	
Depositi a risparmio		4 194 330.57
Depositi su libretti di deposito		58 841 406.27
Obbligazioni di cassa		36 671 000.—
Accettazioni ed effetti all'ordine		—.—
Altre poste del passivo		63 978 876.69
Capitale sociale		50 000 000.—
Riserva legale		8 800 000.—
Riserva speciale		15 750 000.—
Riporto da esercizio precedente		61 757.51
Totale		1 066 795 224.74
Garanzie prestate e impegni per crediti documentari		67 148 516.19

Mitteilung des Bundesamtes für Gesundheitswesen

Internationale abgekürzte Sachbezeichnungen für Arzneistoffe

Die allgemeinen Angaben über die internationalen abgekürzten Sachbezeichnungen «Kurzbezeichnungen» für Arzneistoffe können bei der Abteilung Pharmazie und Betäubungsmittel des Bundesamtes für Gesundheitswesen, Postfach, 3001 Bern, bezogen werden.
Das nachfolgende Verzeichnis enthält «vorgeschlagene» Kurzbezeichnungen, die in den «Informations pharmaceutiques de l'OMS», 1990, Vol. 4, Nr. 2 veröffentlicht wurden und gegen die bis 31. Januar 1991 Einspruch bei der Weltgesundheitsorganisation, Avenue Appia, 1211 Genf, erhoben werden kann.

Communiqué de l'Office fédéral de la santé publique

Dénominations communes internationales des substances médicamenteuses

Les renseignements concernant les dénominations communes internationales des substances médicamenteuses peuvent s'obtenir auprès de la Division de la pharmacie et des stupéfiants de l'Office fédéral de la santé publique, case postale, 3001 Berne.
La liste ci-après indique les dénominations communes internationales «proposées» qui ont été publiées dans les «Informations pharmaceutiques de l'OMS», 1990, vol. 4, no 2 et contre lesquelles il peut être fait opposition auprès de l'Organisation mondiale de la Santé, avenue Appia, 1211 Genève, jusqu'au 31 janvier 1991.

Comunicazione dell'Ufficio federale della sanità pubblica

Denominazioni comuni internazionali delle sostanze medicamentose

Informazioni generali circa le denominazioni comuni internazionali delle sostanze medicamentose, possono essere ottenute presso la Divisione della farmacia e degli stupefacenti dell'Ufficio federale della sanità pubblica, casella postale, 3001 Berna.
L'elenco, qui appresso contiene denominazioni comuni internazionali «proposte» pubblicate nelle «Informations pharmaceutiques de l'OMS», 1990, vol. 4, n. 2 contro le quali possono essere presentate obiezioni, entro il 31 gennaio 1991, presso l'Organizzazione mondiale della Sanità, avenue Appia, 1211 Ginevra.

Liste 63 – Liste 63 – Elenco 63

Dénomination commune internationale proposée (latin, français)	*Nom chimique ou description, formule brute et formule développée Numéro dans le registre du Chemical Abstracts Service (CAS) Propriétés et indications*
acidum penteticum acide pentétique	acide [[(carboxyméthyl)amino]bisétheyléneimino]-2,2',2'',2''' tétraacétique $C_{14}H_{23}N_3O_{10}$ 67-43-6 *agent de diagnostic*
adaprololum adaprolol	[[hydroxy-2 (isopropylamino)-3 propoxy]-4 phényl]-2 acétate-(*RS*) de (tricyclo[3.3.1.1^{3,7}]décyl-1)-2 éthyle $C_{28}H_{39}NO_4$ 101479-70-3 *antagoniste β-adrénergique*
adosopinum adosopine	*N*-(méthyl-5 dioxo-6,11 dihydro-6,11 5*H*-dibenzo[*b*,*e*]azépinyl-10) acétamide $C_{17}H_{14}N_2O_3$ 88124-26-9 *substance pour traiter l'incontinence urinaire*
afalaninum afalanine	acide acétamido-2 phényl-3 propionique-(*RS*) $C_{11}H_{13}NO_3$ 2901-75-9 *antidépresseur*
aldesleukinum aldésleukine	[125-L-sérine]-interleukine 2 humaine-(2-133)-dotriacontahectapeptide (forme réduite) $C_{660}H_{1118}N_{177}O_{203}S_6$ 110942-02-4 *immunomodulateur*
asobamastum asobamast	*N*-[(méthyl-3 isoxazolyl-5)-4 thiazolyl-2] oxamate d'éthoxy-2 éthyle $C_{13}H_{15}N_3O_5S$ 104777-03-9 *antiallergique, antiasthmatique*
berlafenonum berlafenone	(biphénylyl-2 oxy)-1 (*tert*-butylamino)-3 propanol-2-(*RS*) $C_{19}H_{25}NO_3$ 18965-97-4 *antiarythmique*
bidisomidum bidisomide	[(*N*-isopropyl acétamido)-2 éthyl]-2 (chloro-2 phényl)-2 pipéridino-4 butyramide-(*RS*) $C_{22}H_{34}ClN_3O_3$ 116078-65-0 *antiarythmique*
butixocortum butixocort	butyrate-17 de dihydroxy-11β,17 mercapto-21 pregnène-4 dione-3,20 $C_{29}H_{38}O_5S$ 120815-74-9 *anti-inflammatoire, glucocorticostéroïde*
caldiamidum caldiamide	hydrogéno[*N*,*N*-bis[[(carboxyméthyl)[(méthylcarbamoyl)méthyl]amino]-2 éthyl]glycinato(3-)]calciate(1-) $C_{19}H_{27}CaN_3O_8$ 128326-81-8 *auxiliaire diagnostique*
cefetecolum céfétécol	acide [(amino-2 thiazolyl-4)-2 [[carboxy(dihydroxy-3,4 phényl)méthoxy-(*S*)]-imino]-2 acétamido-(*Z*)]-7 oxo-8 thia-5 aza-1 bicyclo[4.2.0]octène-2 carboxylique-2-(6*R*,7*R*) $C_{20}H_{17}N_5O_8S_2$ 117211-03-7 *antibiotique*

Dénomination commune internationale proposée (latin, français)	*Nom chimique ou description, formule brute et formule développée Numéro dans le registre du Chemical Abstracts Service (CAS) Propriétés et indications*
cilobradinum cilobradine	[[[(diméthoxy-3,4 phényl)-2 éthyl]-1 pipéridyl-3] méthyl]-3 diméthoxy-7,8 tétrahydro-1,3,4,5 2*H*-benzazépine-3 one-2-(*RS*) $C_{29}H_{38}N_2O_5$ 109859-50-9 *bradicardisant*
crilvastatinum crilvastatine	oxo-5 pyrrolidinecarboxylate-2-(*S*) de triméthyl-3,3,5 cyclohexyle-(1*RS*, 5*RS*) $C_{14}H_{23}NO_3$ 120551-59-9 *antihypertlipidémiant*
dacopafantum dacopafant	(pyridyl-3)-3 1*H*,3*H*-pyrrolo[1,2-*c*]thiazolecarboxamide-7-(*R*) $C_{12}H_{11}N_3OS$ 125372-33-0 *antagoniste du facteur activant les plaquettes*
docetaxolum docétaxol	(*tert*-butoxycarbamido)-3 hydroxy-2 phényl-3 propionate-(2*R*,3*S*) d'acétoxy-4 benzoyloxy-2α époxy-5β,20 trihydroxy-1,7β,10β oxo-9 taxène-11 yle-13α $C_{43}H_{53}NO_{14}$ 114977-28-5 *antinéoplasique*
doramectinum doramectine	cyclohexyl-6' [(*O*-didésoxy-2,6 *O*-méthyl-3 α-L-*arabino*-hexopyrannosyl-(1→4)-didésoxy-2,6 *O*-méthyl-3 α-L-*arabino*-hexopyrannosyl)oxy]-7 dihydroxy-20,20b tétraméthyl-5',6,8,19 dodécahydro-5',6,6',7,10,11,14,15,17a,20,20a,20b spiro-[méthano-11,15 2*H*,13*H*,17*H*-furo[4,3,2-*pq*][benzodioxacyclooctadécinne-2,6]-13,2'-2*H*-pyranne]one-17-(2a*E*,4*E*,8*E*)-(5'*S*,6*S*,6'*R*,7*S*,11*R*,13*S*,15*S*,17a*R*,20*R*,20a*R*,20b*S*) $C_{50}H_{74}O_{14}$ 117704-25-3 *antiparasitaire*
drospirenonum drospirénone	diméthyl-10,13 hexadécahydro-1,3',4',6,6a,7,8,9,10,11,12,13,14,15,15a,16 2*H*-spiro[17*H*-dicyclopropa[6,7:15,16]cyclopenta[*a*]phénanthrène-17,2'-(5*H*-furanne)]dione-3,5'-(6*R*,7*R*,8*R*,9*S*,10*R*,13*S*,14*S*,15*S*,16*S*,17*S*) $C_{24}H_{30}O_3$ 67392-87-4 *progestogène*
flosulidum flosulide	*N*-[(difluoro-2,4 phénoxy)-6 oxo-1 dihydro-2,3 1*H*-indényl-5] méthanesulfonamide $C_{16}H_{13}F_2NO_4S$ 80937-31-1 *anti-inflammatoire non stéroïdien*
fomepizolum fomépizole	méthyl-4 1*H*-pyrazole $C_4H_6N_2$ 7554-65-6 *antidote*

Dénomination commune internationale proposée (latin, français) — *Nom chimique ou description, formule brute et formule développée Numéro dans le registre du Chemical Abstracts Service (CAS) Propriétés et indications*

gadodiamidum
gadodiamide

aqua[*N,N*-bis[[(carboxyméthyl)[(méthylcarbamoyl)méthyl]amino]-2 éthyl]glycinato(3-)]gadolinium hydraté
$C_{16}H_{24}GdN_4O_9 \cdot \times H_2O$ 122795-43-1 *produit de contraste paramagnétique*

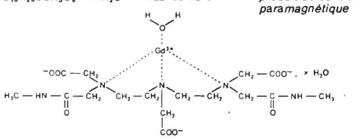

giracodazolum
giracodazole

amino-3 (amino-2 1*H*-imidazolyl-4)-1 chloro-2 propanol-1-(1*S*, 2*S*)
$C_6H_{11}ClN_4O$ 110883-46-0 *antinéoplasique*

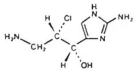

ibutilidum
ibutilide

N-[[(éthylheptylamino)-4 hydroxy-1 butyl]-4 phényl] méthanesulfonamide-(*RS*
$C_{20}H_{36}N_2O_3S$ 122647-31-8 *antiarhytmique*

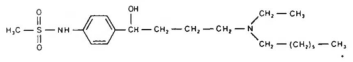

isalsteinum
isalstéine

acide [[(méthyl-2 oxo-4 4*H*-benzodioxanne-1,3 yl-2) thio]-2 propionamido]-2 acétique-(*RS*)
$C_{14}H_{15}NO_6S$ 116818-99-6 *mucolytique*

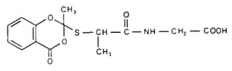

ledazerolum
lédazérol

[hydroxy-2 [(1*H*-imidazolyl-4) méthyl]-3 phényl]méthanol
$C_{11}H_{12}N_2O_2$ 116795-97-2 *antiangoreux*

levosulpiridum
lévosulpiride

N-[(éthyl-1 pyrrolidinyl-2) méthyl] méthoxy-2 sulfamoyl-5 benzamide-(*S*)
$C_{15}H_{23}N_3O_4S$ 23672-07-3 *antiémétique*

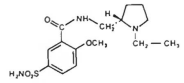

lisadimatum
lisadimate

amino-4 benzoate de dihydroxy-2,3 propyle-(*RS*)
$C_{10}H_{13}NO_4$ 136-44-7 *substance antisolaire*

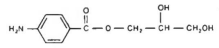

lometrexolum
lométrexol

acide [[[amino-2 oxo-4 hexahydro-3,4,5,6,7,8 pyrido[2,3-*d*]pyrimidinyl-6-(*R*)]-2 éthyl]-4 benzamido]-2 pentanedioïque-(*S*)
$C_{21}H_{25}N_5O_6$ 106400-81-1 *antinéoplasique*

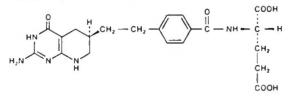

masoprocolum
masoprocol

(diméthyl-2,3 butanediyl-1,4)-4,4′ di(benzènediol-1,2)-(*R**,*S**)
$C_{18}H_{22}O_4$ 27686-84-6 *antinéoplasique*

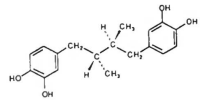

midesteinum
midéstéine

thiophénecarbothioate-2 de *S*-[(oxo-2 tétrahydrothiényl-3) carbamoyl]-1 éthyle-(*RS*)
$C_{12}H_{13}NO_3S_3$ 94149-41-4 *mucolytique*

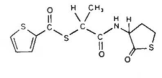

miripirii chloridum
chlorure de miripirium

chlorure de méthyl-4 tétradécyl-1 pyridinium
$C_{20}H_{36}ClN$ 2748-88-1 *désinfectant*

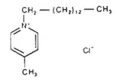

mivazerolum
mivazérol

hydroxy-2 [(1*H*-imidazolyl-4) méthyl]-3 benzamide
$C_{11}H_{11}N_3O_2$ 125472-02-8 *antiangoreux*

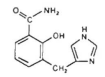

modecainidum
modécainide

hydroxy-4 méthoxy-3 *N*-[[(méthyl-1 pipéridyl-2)-2 éthyl]-2 phényl] benzamide-(*RS*)
$C_{22}H_{28}N_2O_3$ 81329-71-7 *antiarhytmique*

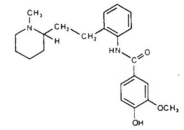

Dénomination commune internationale proposée (latin, français) — *Nom chimique ou description, formule brute et formule développée Numéro dans le registre du Chemical Abstracts Service (CAS) Propriétés et indications*

naroparcilum
naroparcil

[[(thio-5 β-o-xylopyrannosyl)thio]-4 benzoyl]-4 benzonitrile
$C_{18}H_{17}NO_4S_2$ 120819-70-7 *antithrombotique*

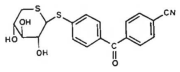

nemazolinum
némazoline

(amino-4 dichloro-3,5 benzyl)-2 dihydro-4,5 1*H*-imidazole
$C_{10}H_{11}Cl_2N_3$ *vasoconstricteur nasal*

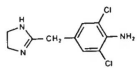

neticonazolum
néticonazole

[(méthylthio)-2 [(pentyloxy)-2 phényl]-1 vinyl]-1 1*H*-imidazole-(*E*)
$C_{17}H_{22}N_2OS$ 11178-99-9 *antifongique*

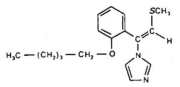

nicoracetamum
nicoracétam

[(méthoxy-6 pyridyl-3) carbonyl]-1 pyrrolidinone-2
$C_{11}H_{12}N_2O_3$ 128326-80-7 *substance nootrope*

ormaplatinum
ormaplatine

tétrachloro(cyclohexanediammine-1,2-*N,N*′)platine-(*RS*)-*trans*
$C_6H_{14}Cl_4N_2Pt$ 62816-98-2 *antinéoplasique*

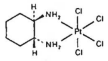

otenzepadum
otenzépad

[[[(diéthylamino)méthyl]-2 pipéridino]-2 acétyl]-11 dihydro-5,11 6*H*-pyrido[2,3-*b*][benzodiazépine-1,4] one-6-(*RS*)
$C_{24}H_{31}N_5O_3$ 100158-38-1 *antibradycardisant*

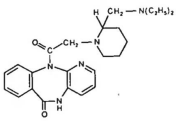

pegademasum
pégadémase

esters de monoéther méthylique de polyoxyéthylène glycol et du produit de réaction de l'anhydride succinique sur l'adénosine désaminase
L'origine du produit doit être indiquée.
enzyme

pidotimodum
pidotimod

acide [(oxo-5 pyrrolidinyl-2) carbonyl-(*S*)]-3 thiazolidinecarboxylique-4-(*R*)
$C_8H_{12}N_2O_4S$ 121808-62-6 *immunomodulateur*

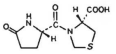

pirodavirum
pirodavir

[[(méthyl-6 pyridazinyl-3)-1 pipéridyl-4]-2 éthoxy]-4 benzoate d'éthyle
$C_{21}H_{27}N_3O_3$ 124436-59-5 *antiviral*

prisotinolum
prisotinol

[(isopropylamino)-2 propyl]-6 pyridinol-3-(*RS*)
$C_{11}H_{18}N_2O$ 78997-40-7 *substance nootrope*

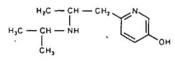

propagermanium
propagermanium

polymère obtenu à partir de l'acide (trihydroxygermyl)-3 propionique
$(C_3H_8GeO_{3,5})_n$ *immunomodulateur*

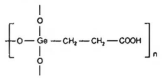

remacemidum
rémacémide

amino-2 *N*-(méthyl-1 diphényl-1,2 éthyl) acétamide-(*RS*)
$C_{17}H_{20}N_2O$ 128298-28-2 *antiépileptique*

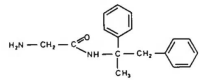

repagermanium
répagermanium

poly[(carboxy-2 éthyl)germasesquioxane-*trans*] de structure réticulaire à cycles dodécagonaux comportant le sesquioxyde de (carboxy-2 éthyl)germanium comme motif répétitif
$(C_{18}H_{30}Ge_6O_{21})_n$ *Immunomodulateur*

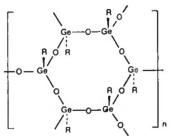

R = —CH₂—CH₂—COOH

Dénomination commune internationale proposée (latin, français)	*Nom chimique ou description, formule brute et formule développée Numéro dans le registre du Chemical Abstracts Service (CAS) Propriétés et indications*
rispenzepinum rispenzépine	[(méthyl-1 pipéridyl-3) carbonyl]-11 dihydro-6,11 5*H*-pyrido[2,3-*b*]-[benzodiazépine-1,5] one-5-(*RS*) $C_{19}H_{20}N_4O_2$ 96449-05-7 *antispasmodique* 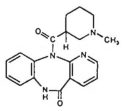
roxadimatum roxadimate	[bis(hydroxy-2 propyl)amino]-4 benzoate-(*RS*) d'éthyle $C_{15}H_{23}NO_4$ 58882-17-0 *substance entisoleire* 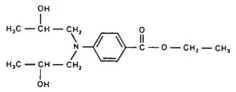
sarpogrelatum sarpogrélate 6611	butanedioate acide de [(diméthylamino)méthyl]-2 [[[(méthoxy-3 phényl)-2 éthyl]-2 phénoxy]méthyl]-1 éthyle-(*RS*) $C_{24}H_{31}NO_8$ 125926-17-2 *inhibiteur de l'agrégation des plaquettes* 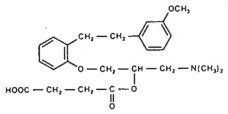
serazapinum sérazapine	méthyl-2 tétrahydro-1,3,4,16b 2*H*,10*H*-indolo[2,1-*c*]pyrazino[1,2-*a*]-[benzodiazépine-1,4] carboxylate-16-(*RS*) de méthyle $C_{22}H_{23}N_3O_2$ 115313-22-9 *anxiolytique* 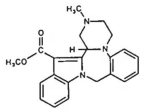
siltenzepinum siltenzépine	[[bis(hydroxy-2 éthyl)amino]-2 acétyl]-5 chloro-8 dihydro-5,10 11*H*-dibenzo[*b*,*e*][diazépine-1,4] one-11 $C_{19}H_{20}ClN_3O_4$ 98374-54-0 *antiulcéreux* 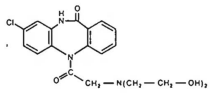
somagrebovum somagrébove	(L-méthionyl-L-*a*-aspartyl-L-glutamine)-1 hormone de croissance bovine (forme réduite) $C_{987}H_{1554}N_{268}O_{291}S_8$ 96353-48-9 *hormone de croissence*
somavubovum somavubove	[127-L-leucine]-hormone de croissance bovine $C_{970}H_{1533}N_{265}O_{288}S_8$ 126752-39-4 *hormone de croissance (vét.)*
sparfloxacinum sparfloxacine	acide amino-5 cyclopropyl-1 (diméthyl-3,5 pipérazinyl-1-*cis*)-7 difluoro-6,8 oxo-4 dihydro-1,4 quinoléinecarboxylique-3 $C_{19}H_{22}F_2N_4O_3$ 110871-86-8 *entibectérien (vét.)* 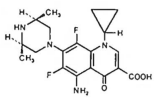
spiriprostilum spiriprostil	acide [hexyl-7 dioxo-2,4 diaza-1,3 spiro[4,4]nonyl-6-(5*RS*,6*SR*,7*RS*)]-7 heptanoïque $C_{20}H_{34}N_2O_4$ 122946-42-3 *antiulcéreux* 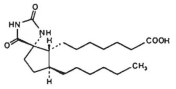
sucrosofatum sucrosofate	tétre-*O*-sulfo-2,3,4,6 *a*-D-glucopyrannoside de tétra-*O*-sulfo-1,3,4,6 *β*-D-fructofurannosyle $C_{12}H_{22}O_{35}S_8$ 57680-56-5 *entiulcéreux* 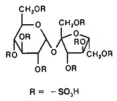 R = $-SO_3H$
sulazurilum sulazuril	[dichloro-3,5 [(méthylsulfonyl)-4 phénoxy]-4 phényl]-2 méthyl-1 dihydro 2*H*,4*H*-triazine-1,2,4 dione-3,5 $C_{17}H_{15}Cl_2N_3O_5S$ 108258-89-5 *coccidiostatique* 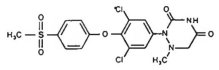
suleparoïdum natricum suléparoïde sodique	héparitinesulfate de sodium $(C_{14}H_{18}NO_{17}S_2Na_3)_n$ 57459-72-0 *fibrinolytique*
sulofenurum sulofénur	(chloro-4 phényl)-1 [(dihydro-2,3 1*H*-indényl-5) sulfonyl]-3 urée $C_{16}H_{13}ClN_2O_3S$ 110311-27-8 *entinéoplesique* 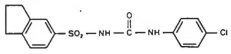
sulukastum sulukast 6590	ecide [[[hydroxy[(1*H*-tétrazolyl-5)-3 phényl]méthyl-(*S*)]-1 tétradécadiène-2,4 yl-1-(2*E*,4*Z*)-(1*R*)]thio]-3 propionique $C_{22}H_{36}N_4O_3S$ 98116-53-1 *antiasthmetique* 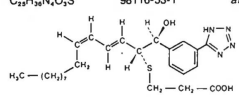

Dénomination commune internationale proposée (latin, français)	*Nom chimique ou description, formule brute et formule développée Numéro dans le registre du Chemical Abstracts Service (CAS) Propriétés et indications*
taurosteinum taurostéine	acide (thiophénecarboxamido-2)-2 éthanesulfonique $C_7H_8NO_4S_2$ 124066-33-7 *mucolytique* 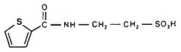
tebufelonum tébufélone	(di-*tert*-butyl-3,5 hydroxy-4 phényl)-1 hexyne-5 one-1 $C_{20}H_{28}O_2$ 112018-00-5 *anti-inflammetoire non stéroïdien* 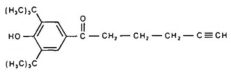
technetium(^{99m}Tc) siboroximum technétium(^{99m}Tc) siboroxime	[bis[(butanedione-2,3 dioximato)(1-)-*O*][butanedione-2,3 dioximato)(2-)-*O*]-isobutylborato(2-)-*N*,*N'*,*N''*,*N'''*,*N''''*]chlorotechnétium-[^{99m}Tc] III $C_{16}H_{22}BClN_8O_8$ ^{99m}Tc 106417-28-1 *egent de diagnostic* 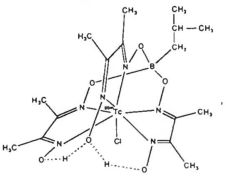
telmesteinum telmestéine	thiazolidinedicarboxylate-3,4-(*R*) acide de (3) éthyle $C_7H_{11}NO_4S$ 122946-43-4 *mucolytique*
tenosalum ténosel	acide [[(thiényl-2) carbonyl]oxy]-2 benzoïque $C_{12}H_8O_4S$ 95232-68-1 *anti-inflammetoire non stéroïdien, analgésique* 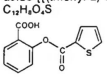
tenosiprolum ténosiprol	acide [[(thiényl-2) carbonyl]oxy]-4 pyrrolidinecarboxylique-2-(2*S*,4*R*) $C_{10}H_{11}NO_4S$ *anti-inflemmetoire non stéroïden* 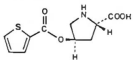
terbequinilum terbéquinil	(méthoxyméthyl)-1 oxo-4 *N*-propyl dihydro-1,4 quinoléinecarboxamide-3 $C_{19}H_{16}N_2O_3$ 113079-82-6 *egoniste inverse partiel du récepteur central des benzodiazépines* 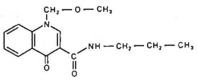
tiagebinum tiagabine	acide [bis(méthyl-3 thiényl-2)-4,4 buténe-3 yl-1]-1 pipéridine-carboxylique-3-(*R*) $C_{20}H_{25}NO_2S_2$ 115103-54-3 *antiépileptique* 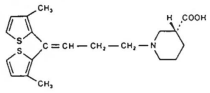
tirilazadum tirilazad	[[di(pyrrolidinyl-1)-2,6 pyrimidinyl-4]-4 pipérazinyl-1]-21 méthyl-16α pregnatriène-1,4,9(11) dione-3,20 $C_{38}H_{52}N_8O_2$ 110101-66-1 *inhibiteur de la peroxydation lipidique* 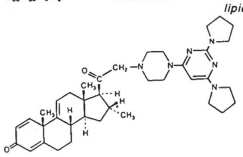
utibaprilum utibapril	acide *tert*-butyl-5 [[[(éthoxycarbonyl)-1 phényl-3 propyl-(*S*)]amino]-2 propionyl-(*S*)]-3 dihydro-2,3 thiadiazole-1,3,4 carboxylique-2-(*S*) $C_{22}H_{31}N_3O_6S$ 109683-61-6 *inhibiteur de l'enzyme de conversion de l'angiotensine* 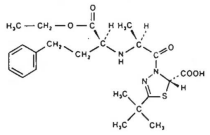
vanoxerinum vanoxérine	[[bis(fluoro-4 phényl)méthoxy]-2 éthyl]-1 (phényl-3 propyl)-4 pipérazine $C_{28}H_{32}F_2N_2O$ 67469-69-6 *entidépresseur, antiperkinsonien* 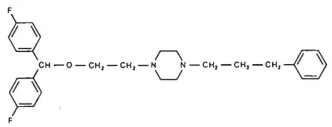
zeniplatinum zéniplatine 6644	[bis(aminométhyl)-2,2 propanediol-1,3-*N*,*N'*](cyclobutanedicarboxylato-1,1(2-)-*O*,*O'*)platine-*cis* $C_{11}H_{20}N_2O_6Pt$ 111490-36-9 *antinéoplesique* 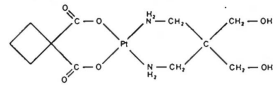

Dénomination commune internationale proposée (latin, français)	*Nom chimique ou description, formule brute et formule développée Numéro dans le registre du Chemical Abstracts Service (CAS) Propriétés et indications*
zilascorbum (²H) zilascorb (²H)	acide *O*-[benzylidène-(*RS*)-*d*]-5,6 L-ascorbique ou [[benzylidènedioxy-(*RS*)-*d*]-1,2 éthyl-(*S*)]-5 dihydroxy-3,4 5*H*-furannone-2-(*R*) $C_{13}H_{11}DO_6$ 122431-96-3 *antinéoplasique*
zileutonum zileuton	[(benzo[*b*]thiofényl-2)-1 éthyl]-1 hydroxy-1 urée-(*RS*) $C_{11}H_{12}N_2O_2S$ 111406-87-2 *inhibiteur de la synthèse du leucotriène*
zofenoprilatum zofénoprilate	acide [mercapto-3 méthyl-2 propionyl-(*S*)]-1 (phénylthio)-4 pyrrolidinecarboxylique-2-(2*S*,4*S*) $C_{15}H_{19}NO_3S_2$ 75176-37-3 *inhibiteur de l'enzyme de conversion de l'angiotensine*

Dénominations applicables aux radicaux et groupes

Certaines substances pour lesquelles une dénomination commune internationale proposée a été établie sont parfois utilisées sous forme de sels ou d'esters. Les radicaux ou groupes correspondants sont alors quelquefois si complexes qu'il est malcommode de les désigner conformément à la nomenclature chimique systématique. Des dénominations communes abrégées ont donc été formées ou choisies pour certains d'entre eux et il est suggéré de les employer avec les dénominations communes internationales proposées.

docosilum docosil	docosyle $C_{22}H_{45}$ $H_3C-(CH_2)_{21}-CH_2-$
xinafoas xinafoate	hydroxy-1 naphtalènecarboxylate-2 $C_{11}H_7O_3$

MODIFICATIONS APPORTÉES AUX LISTES ANTÉRIEURES

Informations pharmaceutiques OMS, Vol. 1, N° 3, 1987

Dénominations communes internationales proposées (DCI Prop.): Liste 58

p. 14	saruplasum saruplase	*remplacer la formule brute par:* $C_{2031}H_{3121}N_{565}O_{601}S_{31}$

Informations pharmaceutiques OMS, Vol. 2, N° 2, 1988

Dénominations communes internationales proposées (DCI Prop.): Liste 59

p. 10	muroderminum muroderminе	*remplacer la formule brute et le numéro du CAS par:* $C_{297}H_{375}N_{73}O_{93}S_7$ 54017-73-1

Informations pharmaceutiques OMS, Vol. 3, N° 2, 1989

Dénominations communes internationales proposées (DCI Prop.): Liste 61

p. 9	*insérer* emonapridum émonapride	*supprimer* nemonapridum némonapride
p. 14	moxidectinum moxidectine	*remplacer la formule développée par:*
p. 18	tenidapum ténidap	*remplacer le nom chimique, le numéro du CAS et la formule développée par:* chloro-5 [hydroxy(thiényl-2) méthylène]-3 oxo-2 dihydro-2,3 1*H*-indolecarboxamide-1-(*Z*) 120210-48-2

Informations pharmaceutiques OMS, Vol. 3, N° 4, 1989

Dénominations communes internationales proposées (DCI Prop.): Liste 62

p. 4	ciclesonidum ciclésonide	*ajouter le numéro de CAS suivant:* 126544-47-6
p. 4	*supprimer* dapropterinum dapropterine	*insérer* sapropterinum sapropterine
p. 5	ditekirenum ditékirène	*remplacer le nom chimique par:* [[[[[[(hydroxy-2 méthyl-5 (méthyl-2 propyl)-1 [[méthyl-2 [[((pyridyl-2) méthyl(carbamoyl]-1 butyl-(1*S*,2*S*)]carbamoyl]-4 hexyl-(1*S*,2*S*,4*S*)]carbamoyl]-1 (1*H*-imidazolyl-4)-2 éthyl-(1*S*)]méthylcarbamoyl]-1 phényl-2 éthyl-(1*S*)]carbamoyl]-2 pyrrolidinecarboxylate-1-(2*S*) de *tert*-butyle
p. 7	fosinoprilatum fosinoprilate	*remplacer le DCI et le nom chimique par:* acide cyclohexyl-4 [[hydroxy(phényl-4 butyl)phosphoryl]-2 acétyl]-1 pyrrolidinecarboxylique-2-(2*S*,4*S*)
p. 9	levemopamilum lévémopamil	*remplacer le nom chimique par:* isopropyl-2 [méthyl(phényl-2 éthyl)amino]-5 phényl-2 pentanenitrile-(*S*)
p. 15	tiracizinum tiracizine	*remplacer le nom chimique par:* [[(diméthylamino)-2 acétyl]-5 dihydro-10,11 5*H*-dibenzo[*b*,*f*]azépinyl-3] carbamate d'éthyle
p. 15	*supprimer* trelnarizinum trélnarizine	*insérer* trelnarizinum trelnarizine
p. 18	etomoxirum étomoxir	*remplacer le nom chimique, la formule développée et le numéro du CAS par:* [(chloro-4 phénoxy)-6 hexyl]-2 oxirannecarboxylate-2 d'éthyle-(*R*) 124083-20-1
p. 19	*supprimer* semduramicinum sémduramicine	*insérer* semduramicinum semduramicine

Kurzarbeit:

Im September lokales Wiederauftreten

Gemäss den Erhebungen des Bundesamtes für Industrie, Gewerbe und Arbeit (BIGA) erhöhte sich die durch Kurzarbeit ausgefallene Arbeitszeit auf 67 702 Stunden, verteilt auf 1007 Personen (653 Frauen und 354 Männer) in 38 Betrieben. Im Vormonat registrierte die Kurzarbeit 4369 Ausfallstunden (112 Arbeitnehmer / 18 Betriebe) und im Vorjahresmonat 32 245 Stunden (530 Arbeitnehmer / 29 Betriebe).

Der Wirtschaftszweig der «Uhrenindustrie und Bijouterie» befindet sich mit 70% der im Monat September ausgefallenen Arbeitszeit wieder an der Spitze. Es folgen mit jeweils weniger als 6% aller Ausfallstunden die Wirtschaftszweige. Industrie der Steine und Erden», «Baugewerbe» sowie die «Bekleidungs- und Schuhindustrie».

Nach Kantonen betrachtet konzentriert sich die Kurzarbeit insbesondere im Jura (53% der gesamtschweizerischen Ausfallstunden), Neuenburg (21%) und Genf (9%).

Das Niveau der Kurzarbeit bleibt, im ganzen gesehen, verhältnismässig tief. Es ist zwar doppelt so hoch wie vor Jahresfrist, aber nur halb so gross wie im September 1988. Die Zunahme im September 1990 widerspiegelt besonders das Klima des Abwartens, in welchem sich gewisse Branchen und Zulieferungsfirmen am Sommerende befinden. Die Unsicherheit bezüglich der Entwicklung der Golfkrise hat dieses Phänomen noch verstärkt.

Echt tätige Menschen sind diejenigen, die Schwierigkeiten reizen. Novalis

Réduction de l'horaire de travail:

Réapparition locale du chômage partiel en septembre

Au mois de septembre, selon les données relevées par l'Office fédéral de l'industrie, des arts et métiers et du travail (OFIAMT), le nombre d'heures perdues par suite de chômage partiel (réductions de l'horaire de travail) s'est élevé à 67 702 heures, réparties sur 1007 personnes (653 femmes et 354 hommes) dans 38 entreprises. En comparaison, le niveau du chômage partiel de situait le mois passé à 4639 heures perdues (112 travailleurs / 18 entreprises), et à 32 245 il y a douze mois (530 travailleurs / 29 entreprises).

L'activité économique «industrie horlogère, bijouterie» se retrouve à hauteur de 70% dans le total des heures chômées du mois de septembre. Avec moins de 6% du total chacune, on compte ensuite les activités économiques suivantes: «industrie de la pierre et de la terre», «bâtiment et génie civil» et «habillement et chaussures».

Observée par canton, la réapparition du chômage partiel a eu pour cadre principal le Jura (53% du total des heures chômées en Suisse), Neuchâtel (21%) et Genève (9%).

Le niveau du chômage partiel demeure, de façon générale, relativement bas. S'il est deux fois plus élevé qu'à pareille époque en 1989, il n'équivaut qu'à la moitié du niveau noté en septembre 1988. L'augmentation du mois de septembre 1990 reflète en particulier le climat d'expectative dans lequel se trouvent certaines branches et certaines entreprises de sous-traitance à la fin de l'été. L'incertitude quant aux développement dans le Golfe a encore amplifié ce phénomène.

Pflanzenschutzmittel-Verzeichnis 1990/91

Das neue Pflanzenschutzmittel-Verzeichnis 1990/91 ist zweisprachig erschienen und umfasst 246 Seiten. Es gibt einen Überblick über alle Pflanzenschutzmittel, lebende Organismen, weitere landwirtschaftliche Hilfsstoffe und Mittel zum Schutz der Erntegüter, die von den Eidgenössischen landwirtschaftlichen Forschungsanstalten geprüft, im Einvernehmen mit dem Bundesamt für Gesundheitswesen von der Forschungsanstalt Wädenswil bewilligt und im Handel erhältlich sind.

Das Buch kostet 14 Franken und kann schriftlich bestellt werden bei: Eidgenössische Drucksachen- und Materialzentrale, 3000 Bern.

Bundesamt für Landwirtschaft

Liste des produits phytosanitaires 1990/91

La nouvelle liste des produits phytosanitaires 1990/91 vient de paraître. Cette brochure, imprimée en deux langues, compte 246 pages. Elle donne une vue d'ensemble sur tous les produits phytosanitaires, les organismes vivants ou autres matières auxiliaires et les produits pour la protection des récoltes, qui sont contrôlés par les stations fédérales de recherches agronomiques et homologués en accord avec l'Office fédéral de la santé publique par la Station fédérale de recherches agronomiques de Wädenswil, et que l'on peut obtenir dans le commerce.

La brochure, dont le prix est de 14 francs, peut être commandée par écrit auprès de l'Office central fédéral des imprimés et du matériel, 3000 Berne.

Office fédéral de l'agriculture

Herausgeber: Eidg. Volkswirtschaftsdepartement, Bundesamt für Aussenwirtschaft, Bern – Editeur: Département féd. de l'économie publique, Office fédéral des affaires économiques extérieures, Berne

The Province of Manitoba Winnipeg, Kanada

5½% Anleihe 1983–93 von sFr. 100 Mio nominal

(Valoren-Nummer 667 486)

Für die Amortisationstranche per 1. November 1990 konnten sFr. 5 000 000.– nominal Obligationen zurückgekauft werden. Somit bleiben nach dem 1. November 1990 sFr. 90 000 000.– nominal Obligationen im Umlauf.

Zürich, im November 1990

Aus Auftrag:
Schweizerische Bankgesellschaft

Seiren Co., Ltd., Fukui City

¼% Convertible Notes 1989–94 von ursprünglich sFr. 110 000 000.–

(Valoren-Nummer 778 222)

Wandelpreisänderung

Aufgrund der Begebung von Convertible Notes 1990–95 ist der bisherige Wandelpreis gemäss den Bedingungen der obenerwähnten Notes rückwirkend auf den 16. Oktober 1990

von Yen 1764 auf Yen 1726.30

herabgesetzt worden.

Zürich, November 1990

Im Auftrag
Bank Leu AG

Chinon Industries Inc., Suwa City

½% Convertible Notes 1988–93 von ursprünglich sFr. 70 000 000.–

(Valoren-Nummer 776 705)

Wandelpreisänderung

Aufgrund der Begebung von Notes mit Warrants 1990–94 wird der bisherige Wandelpreis gemäss den Bedingungen der obenerwähnten Notes mit Wirkung ab 15. November 1990 (Japan-Zeit)

von Yen 893 auf Yen 881.70

herabgesetzt.

Zürich, November 1990

Im Auftrag:
Bank Leu AG

Oberaargauische Automobilkurse AG Wangen an der Aare

Ordentliche Generalversammlung der Aktionäre

Freitag, 16. November 1990, 16 Uhr, im Restaurant Sternen, Thörigen.

Traktanden:

1. Abnahme des Geschäftsberichtes, der Rechnungen und der Bilanz für das Jahr 1989.
2. Bericht der Kontrollstelle und Anträge des Verwaltungsrates.
3. Entlastung der Verwaltungsorgane.
4. Wahl der Kontrollstelle für die Amtsperiode 1991–92.
5. Verschiedenes.

Geschäftsbericht, Rechnungen und Bilanz 1989 sowie der Bericht der Kontrollstelle liegen bis 16. November 1990 im Büro der Betriebsleitung auf.

Die Aktionäre geniessen gegen Vorweisung des Talons der Stimmkarte freie Fahrt.

Wangen an der Aare, 25. Oktober 1990

Im Namen des Verwaltungsrates
Der Präsident: Ulrich Sinzig

Scana Holding AG, Regensdorf

Einladung zur ordentlichen Generalversammlung der Aktionäre

auf Donnerstag, den 15. November 1990, 15 Uhr, Althardstrasse 195, 8105 Regensdorf.

Traktanden:

1. Entgegennahme des Geschäftsberichtes, der Jahresrechnung 1989/90; Bericht der Kontrollstelle.
2. Beschlussfassung über die Verwendung des Geschäftsergebnisses.
3. Décharge-Erteilung an die Mitglieder des Verwaltungsrates und der Geschäftsleitung.
4. Wahl der Kontrollstelle.
5. Diverses.

Die Stimmrechtsausweise können bis spätestens 9. November 1990 gegen genügenden Ausweis über den Aktienbesitz (Aktienhinterlage am Sitz der Gesellschaft oder Depotbescheinigung der Bank) beim Sekretariat der Gesellschaft, Althardstrasse 195, 8105 Regensdorf, bezogen werden.

Der Bericht des Verwaltungsrates, die Jahresrechnung, der Bericht der Kontrollstelle und der Revisionsbericht im Sinne von Art. 723 OR sind vom 5. November 1990 an zur Einsicht der Aktionäre am Sitz der Gesellschaft, Althardstrasse 195, 8105 Regensdorf, aufgelegt.

Regensdorf, 1. November 1990

Der Verwaltungsrat

SABAG Sportanlagen Beatenberg AG

Einladung zur Generalversammlung

Freitag, 2. November 1990, 20 Uhr, Dorint Hotel Blüemlisalp, Beatenberg.

Traktanden:

- Protokoll.
- Jahresbericht.
- Jahresrechnung.
- Bericht der Kontrollstelle.
- Entlastung der Verwaltung.
- Wahlen.
- Verschiedenes.

Jahresbericht, Jahresrechnung und Bericht der Kontrollstelle liegen 10 Tage vor der Generalversammlung bei der Raiffeisenbank Beatenberg zur Einsichtnahme auf.

Luftseilbahn Attinghausen–Brüsti AG Attinghausen

Einladung zur ausserordentlichen Generalversammlung

der Luftseilbahn Attinghausen–Brüsti AG, 6468 Attinghausen, auf den 12. November 1990, um 20 Uhr, im Gasthaus Krone, Attinghausen (evtl. auf den 21. November 1990, um 20 Uhr, im Gasthaus Krone, Attinghausen).

Traktanden:

1. Bestimmung von Sekretär und Stimmenzähler.
2. Feststellung der Präsenz.
3. Bericht über die Sanierung.
4. Genehmigung der Sicherungsvereinbarungen mit den Gläubigern.
5. Statutenänderungen:
   5.1 Herabsetzung des Aktienkapitals von Fr. 750 000.– auf Fr. 1875.– durch Herabsetzen des Nennwertes der 1875 Inhaberaktien von Fr. 400.– auf Fr. 1.–.
   5.2 Erhöhung des Aktienkapitals um Fr. 100 000.– durch Ausgabe von 200 Inhaberaktien zu Fr. 500.– als Prioritätsaktien.
   5.3 Anspruch der Gemeinde Attinhausen auf einen Sitz im Verwaltungsrat.
6. Ausschluss des Bezugsrechts der bisherigen Aktionäre.
7. Feststellung der Durchführung der Kapitalerhöhung.
8. Verschiedenes.

Der besondere Revisionsbericht nach Art. 732 OR, die vorgesehenen Statutenänderungen sowie der Wortlaut der Sicherungsvereinbarungen mit den Gläubigern sind am Sitz der Gesellschaft aufgelegt.

Angesichts der besonderen Wichtigkeit der ausserordentlichen Generalversammlung ersucht der Verwaltungsrat die Aktionäre, möglichst vollzählig an der ausserordentlichen Generalversammlung teilzunehmen. Aus rechtlichen Gründen müssen zudem ⅔ der Aktienstimmen an der ausserordentlichen Generalversammlung vertreten sein.

Sollte an der ausserordentlichen Generalversammlung vom 12. November 1990 die notwendige Präsenz der Aktienstimmen nicht erreicht werden, lädt der Verwaltungsrat hiermit zur 2. ausserordentlichen Generalversammlung auf den 21. November 1990, 20 Uhr, Gasthaus Krone, Attinghausen, ein.

Stimmrechtsausweise können jeweils eine Stunde vor Beginn der ausserordentlichen Generalversammlung beim Eingang zum Gasthaus Krone bezogen werden. Der Stimmrechtsausweis wird gegen rechtsgenüglichen Nachweis über den Aktienbesitz (Vorweisen der Titel oder einer Depotbescheinigung einer Bank) abgegeben.

Attinghausen, 25. Oktober 1990

Luftseilbahn Attinghausen–Brüsti AG
Der Verwaltungsrat

Egat-Tour AG, Zürich, Reiseunternehmen

Einladung zu einer ausserordentlichen Generalversammlung

Montag, den 12. November 1990, um 16 Uhr, im Konferenzzimmer des Hotels Trümpy, Konradstrasse 13, 8005 Zürich.

Traktanden:

Begrüssung, Rücktritt von Ersen Gürsel aus dem Verwaltungsrat, Neuwahlen in den Verwaltungsrat, Verschiedenes.

Der Verwaltungsrat
Ersen Gürsel

Ledemo AG, Cham

Einladung zur ausserordentlichen Generalversammlung

auf Montag, 12. November 1990, 14 Uhr, im Advokaturbüro Gügler und Hausheer, Unter Altstadt 3, in Zug.

Traktanden:

1. Finanzielle Situation der Gesellschaft.
2. Mutationen im Verwaltungsrat.
3. Diverses.

Zug, 25. Oktober 1990

Der Verwaltungsrat

Parking Riponne SA

Le dividende de l'exercice 1989/1990 est payable dès le 1er novembre 1990 aux guichets de la Banque Cantonale Vaudoise à Lausanne, contre remise du coupon no 7, à raison de fr. 80.–, sous déduction de fr. 28.– impôt anticipé (35%), soit net fr. 52.– par action.

Le conseil d'administration

D'Alberto Investment AG

Einladung zur 1. ordentlichen Generalversammlung der Aktionäre

auf Montag, 12. November 1990, 14 Uhr, in die Räumlichkeiten der Anwaltskanzlei Suhr, Würgler, Maag und Bisang, Pestalozzistrasse 24, 8032 Zürich.

Traktanden:

1. Abnahme des Jahresberichtes 1989 und des Berichts der Kontrollstelle.
2. Abnahme der Jahresrechnung.
3. Entlastungserteilung.
4. Beschlussfassung über die Verwendung des Reingewinns.
5. Wahl von Mitgliedern des Verwaltungsrats.
6. Varia.

Zürich, 30. Oktober 1990

Für den Verwaltungsrat:
Dr. Werner Würgler, Präsident

D'Alberto Investment AG

Einladung zur ausserordentlichen Generalversammlung der Aktionäre

auf Montag, den 12. November 1990, 16 Uhr, in die Räumlichkeiten der Anwaltskanzlei Suhr, Würgler, Maag und Bisang, Pestalozzistrasse 24, 8032 Zürich.

Traktanden:

1. Abnahme des Geschäftsberichts per 30. Juni 1990.
2. Abnahme der Erfolgsrechnung per 30. Juni 1990.
3. Entlastungserteilung per 30. Juni 1990.
4. Varia.

Zürich, 30. Oktober 1990

Für den Verwaltungsrat:
Dr. Werner Würgler, Präsident

SIP

SOCIÉTÉ INTERNATIONALE
DE PLACEMENTS, Basel/Zürich

Ausschüttung per 1. November 1990

PACIFIC-VALOR

Schweizerischer Wertpapierfonds für Anlagen in Japan und weiteren Anrainerstaaten des Pazifiks (Valoren-Nummer 279189)

Für Anleger mit Domizil Schweiz/Ausland
Coupon Nr. 16 (realisierte Kursgewinne)
Ausschüttung je Anteil **SFr. 3.30**

Der PACIFIC-VALOR ermöglicht dem Anleger, auf einfache Weise in die Wirtschaft Japans zu investieren. Mit seiner flexiblen Anlagepolitik und ausgewogenen Risikostreuung eignet sich dieser Fonds besonders als Basisanlage in den Aktienmärkten des pazifischen Raumes mit Schwerpunkt in Japan.

Die Coupons werden spesenfrei eingelöst bei der Schweizerischen Kreditanstalt, Zürich, und ihren sämtlichen schweizerischen Niederlassungen. Der Rechenschaftsbericht kann bei diesen Zahlstellen bezogen oder mit untenstehendem Talon angefordert werden.

In Blockschrift ausgefüllt senden an:
Schweizerische Kreditanstalt, Ressort Anlagefonds, Postfach 590, 8021 Zürich

Bitte senden Sie mir den Rechenschaftsbericht PACIFIC-VALOR

Herr/Frau/Frl. SHAB

Beruf

Strasse

PLZ/Ort

SCHWEIZERISCHE KREDITANSTALT
SKA

Cheru Borates SA, Echallens

Convocation à l'assemblée générale extraordinaire

le lundi 12 novembre 1990, à 17 h., en l'étude des notaires Schmidt et Mouquin, à Echallens, route d'Yverdon 6.

Ordre du jour:

1. Transformation des actions au porteur en actions nominatives.
2. Modification des statuts.
3. Divers.

Le conseil d'administration

Fonds de placement collectif en obligations «Diverbond» Indosuez succursales de Suisse

Distribution pour 1989–1990

Le coupon no 6 (exercice du 1er octobre 1989 au 30 septembre 1990) est payable à partir du 1er novembre 1990 aux guichets des succursales de Suisse de la Banque Indosuez.

Le dividende brut s'élève pour les porteurs domiciliés en Suisse à	Fr. 4.50
dont à déduire l'impôt anticipé de 35%	Fr. 1.575
soit un dividende net de	Fr. 2.925
Pour les porteurs de parts domiciliés à l'étranger, le paiement du coupon, moyennant affidavit, s'élève à	Fr. 4.50

Les parts Diverbond sont émises de façon continue et peuvent être obtenues en tout temps, au cours du jour, auprès de la Banque Indosuez, à Lausanne, Genève, Lugano et Zurich.

CIR INTERNATIONAL S.A.

Luxembourg

Options A sur actions ordinaires de Sasib S.p.A.
(numèro de valeur 577.503)

Options B sur actions ordinaires de Sogefi S.p.A.
(numèro de valeur 578.315)

Par la présente et conformément aux conditions des options, CIR International S.A., Luxembourg, fait part aux porteurs d'options de sa décision de livrer lors de l'exercice d'une option pendant la période du 19 novembre 1990 au 19 février 1991 les actions ordinaires respectives au lieu d'un paiement en especes.

Genève, 1 novembre 1990

Par procuration:
S.G. WARBURG SODITIC SA

Hier könnte auch Ihr Inserat stehen, und Sie würden damit mehr als 21 000 Abonnenten erreichen!

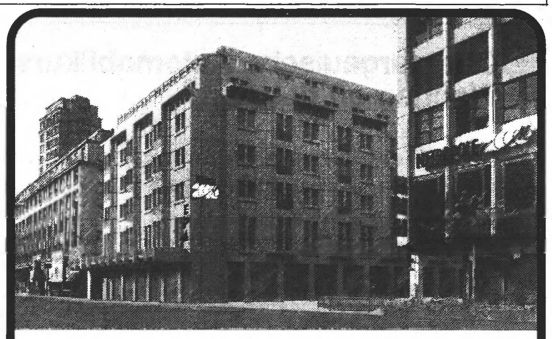

Métropole 2000, des espaces à saisir

Métropole 2000, un complexe commercial et administratif au centre-ville, unique à Lausanne par son implantation, sa taille, sa diversité et ses commodités urbaines. Transports Lausannois à proximité immédiate et parkings à disposition.

Dans cet environnement exceptionnel du plus grand centre d'achats de ville, associant biens, services et restauration,

à louer à partir de l'automne 91, surfaces administratives,

divisibles et aménageables au gré du preneur.

KLEINERT IMMEUBLES COMMERCIAUX SA
23, rue des Terreaux
1000 Lausanne 9
Tél. 021/20 76 59 • Fax 021/23 70 55

Médiber SA, Genève

Convocation à

l'assemblée générale extraordinaire

de Médiber SA.

Messieurs,

Conformément à l'art. 14 des statuts du 2 mai 1985, le conseil d'administration de Médiber SA, Genève, vous invite par la présente à l'assemblée générale extraordinaire de la société, le jeudi 15 novembre 1990, à 14 h, au bureau d'Otto Conti, 1er étage, rue Alcide-Jentzer 9, Genève.

Ordre du jour:

1. Examen des comptes de la société et rapport fiduciaire Dao Gestion.
2. Modification du conseil d'administration.
3. Décision concernant acquisition et vente de biens immobiliers en Espagne.
4. Divers.

L'administration

ANSON

Luftvorhänge für Eingangs-Türen
Verhindern Zugerscheinungen, und sparen massiv Heizkosten. Im Sommer kein Eindringen von Aussenluft. Einfach einzubauen.
Ab Fr. 517.–
Fragen Sie uns an!
ANSON AG 01/4614444
8055 Zürich, Friesenbergstr. 108