Zeitschrift: Schweizerisches Handelsamtsblatt = Feuille officielle suisse du commerce = Foglio ufficiale svizzero di commercio

Herausgeber: Staatssekretariat für Wirtschaft

Band: 107 (1989)

Heft: 43

Heft

Nutzungsbedingungen

Die ETH-Bibliothek ist die Anbieterin der digitalisierten Zeitschriften auf E-Periodica. Sie besitzt keine Urheberrechte an den Zeitschriften und ist nicht verantwortlich für deren Inhalte. Die Rechte liegen in der Regel bei den Herausgebern beziehungsweise den externen Rechteinhabern. Das Veröffentlichen von Bildern in Print- und Online-Publikationen sowie auf Social Media-Kanälen oder Webseiten ist nur mit vorheriger Genehmigung der Rechteinhaber erlaubt. Mehr erfahren

Conditions d'utilisation

L'ETH Library est le fournisseur des revues numérisées. Elle ne détient aucun droit d'auteur sur les revues et n'est pas responsable de leur contenu. En règle générale, les droits sont détenus par les éditeurs ou les détenteurs de droits externes. La reproduction d'images dans des publications imprimées ou en ligne ainsi que sur des canaux de médias sociaux ou des sites web n'est autorisée qu'avec l'accord préalable des détenteurs des droits. En savoir plus

Terms of use

The ETH Library is the provider of the digitised journals. It does not own any copyrights to the journals and is not responsible for their content. The rights usually lie with the publishers or the external rights holders. Publishing images in print and online publications, as well as on social media channels or websites, is only permitted with the prior consent of the rights holders. Find out more

Download PDF: 08.08.2025

ETH-Bibliothek Zürich, E-Periodica, https://www.e-periodica.ch

Schweizerisches Handelsamtsblatt
Feuille officielle suisse du commerce
Foglio ufficiale svizzero di commercio

Bern, 107. Jahrgang
Donnerstag
2. März 1989

Redaktion: Effingerstrasse 3, Postfach, 3001 Bern ☎031 61 22 21
Preise: Kalenderjahr Fr. 77.–, halbj. Fr. 46.–, Ausland Fr. 101.– jährlich
Inserate: Publicitas, 3001 Bern ☎031 65 11 11, pro mm 70 Rp.
Erscheint täglich, ausgenommen an Samstagen, Sonn- und Feiertagen

Rédaction: Effingerstrasse 3, case postale, 3001 Berne ☎031 61 22 21
Prix: Année civile fr. 77.–, un semestre fr. 46.–, étranger fr. 101.– par an
Annonces: Publicitas, 3001 Berne ☎031 65 11 11, le mm 70 cts
Paraît tous les jours, les samedis, dimanches et jours de fêtes exceptés

Berne, 107e année
Jeudi
2 mars 1989

AMTLICHER TEIL – PARTIE OFFICIELLE – PARTE UFFICIALE

Handelsregister
Registre du commerce
Registro di commercio

Zürich – Zurich – Zurigo

Berichtigung

PSO Projekta Software Organisation AG, in Regensdorf (SHAB Nr. 305 vom 30. 12. 1988, S. 5301). Straub, Kurt, von Frasnacht, in Wollerau, führte bereits bis anhin Kollektivunterschrift zu zweien; er ist neu auch Direktor und führt weiterhin Kollektivunterschrift zu zweien.

Nachtrag

Vidaudio AG, in Zürich 2 (SHAB Nr. 298 vom 21. 12. 1988, S. 5184). Unterschriften von Schöni, Karl; Blättler, Anton; Schweizer, Werner; Grosswinkelmann, Bernhard, sowie Prokura von Brem, Romuald, erloschen.

16. Februar 1989

Marli Distribution SA, bisher in Vernier (SHAB Nr. 190 vom 17. 8. 1988, S. 3412). Statuten, ursprünglich vom 25. 6. 1979, letztmals am 24. 6. 1988 geändert, am 16. 12. 1988 und 2. 2. 1989 geändert. Neue Firma: **Rentsch Data AG.** Neuer Sitz: Dietlikon. Adresse: Industriestrasse 12. Neue Zweckumschreibung: Kauf, Verkauf, Handel und Marketing im Bereich der elektronischen und EDV-Geräte sowie das Investieren, die Beteiligung und die Übernahme von Beteiligungen in Gesellschaften, die den gleichen Zweck haben; kann Finanz-, Handels-, Industrie- oder Immobilien-Geschäfte, die mit ihrem Hauptzweck direkt oder indirekt zu tun haben, abwickeln. Grundkapital: Fr. 100 000, voll liberiert, 250 Inhaberaktien zu Fr. 100 (Stammaktien) und 750 Inhaberaktien zu Fr. 100 (Vorzugsaktien). Die auf den Inhaber lautenden Vorzugsaktien gewähren Vorrechte bezüglich Gewinn gemäss statutarischer Umschreibung. Publikationsorgan: SHAB. Verwaltungsrat von 1 oder mehreren Mitgliedern. Ihm gehört wie bisher an: Wisard, Hervé, von Corcelles BE, in Zürich, einziges Mitglied, mit Einzelunterschrift. Übrige Zeichnungsberechtigte: Mottier, Gérard, von Gy, in Onex, Direktor, mit Kollektivunterschrift zu zweien; Secretan, Thérèse, von Lausanne, in Vandœuvres, mit Kollektivprokura zu zweien (alle bisher).

20. Februar 1989

Ten-Den-Ze SA, in Urdorf, Luberzenstrasse 25, Aktiengesellschaft (Neueintragung). Statutendatum: 30. 1. 1989. Zweck: Erstellen und Ausarbeiten von Kollektionen in der Textil- und Bekleidungsindustrie (Bereich Damenoberbekleidung); kann Immobilien kaufen und verkaufen, Liegenschaften erstellen, finanzieren und verwalten sowie sich an anderen Unternehmungen beteiligen. Grundkapital: Fr. 50 000, voll liberiert, 100 Namenaktien zu Fr. 500. Publikationsorgan: SHAB. Verwaltungsrat: 1 bis 5 Mitglieder. Ihm gehören an: Wyss, Christa, von Arni BE, in Rüschlikon, Präsidentin, mit Einzelunterschrift, und Dr. Wegmann, Peter, von Winterthur, in Kilchberg ZH, Mitglied, ohne Zeichnungsberechtigung.

20. Februar 1989

Limoc AG, in Zürich, Eichacker 49, Zürich 12, Aktiengesellschaft (Neueintragung). Statutendaten: 28. 12. 1988, 23. 1. 1989 und 16. 2. 1989. Zweck: Handel mit Waren und Sachwerten aller Art sowie Verkauf, Werbung und Marketing; kann Immobiliengeschäfte aller Art tätigen, wie Erwerb, Verwaltung, Vermietung, Veräusserung von Grundeigentun, Erstellung und Planung von Bauten, Renovationen und Sanierungen als Bauherr oder Generalunternehmer, sowie sich an gleichen oder ähnlichen Gesellschaften beteiligen. Grundkapital: Fr. 50 000, wovon Fr. 40 000 liberiert, 50 Inhaberaktien zu Fr. 1000. Publikationsorgan: SHAB. VR (Verwaltungsrat): 1 oder mehrere Mitglieder. Einziges Mitglied des VR: Sutter, Erwin, von Basel, in Zürich, mit Einzelunterschrift.

20. Februar 1989

INCM AG, in Zürich, Langmauerstrasse 10, Zürich 6, c/o Dr. Valentin N. J. Landmann, Aktiengesellschaft (Neueintragung). Statutendatum: 20. 1. 1989. Zweck: Dienstleistungen im Finanzsektor wie Vermögensverwaltung, Treuhandgeschäfte, Beratung bei Verkauf und Erwerb von Unternehmen und Beteiligungen sowie bei Investitionen; ferner Vermittlung von Geschäften jeglicher Art; kann selbst Handel mit Unternehmensanteilen und Investitionen betreiben, sich an anderen Unternehmungen beteiligen sowie Grundbesitz erwerben, verwalten und veräussern. Grundkapital: Fr. 100 000, voll liberiert, 100 Namenaktien zu Fr. 1000. Publikationsorgan: SHAB. Verwaltungsrat: 1 oder mehrere Mitglieder. Ihm gehören an: Dr. Landmann, Valentin N. J., von Basel, in St. Gallen, Präsident, mit Kollektivunterschrift zu zweien; Röthenmund, Otto Emil, von Kirchdorf BE, in New York (USA), Mitglied, mit Kollektivunterschrift zu zweien; Lehmann, Wolf, von Trimbach, in Le Blanc (F), Mitglied, mit Kollektivunterschrift zu zweien; Stauffacher, Werner, von Zürich und Matt, in Stäfa, Mitglied, mit Kollektivunterschrift zu zweien, und Raimondi, Enrico, von Zürich, in Thalwil, Mitglied, mit Kollektivunterschrift zu zweien.

20. Februar 1989

Storno Treuhand & Immobilien AG, in Dietikon, Wolfsmattstrasse 9, Aktiengesellschaft (Neueintragung). Statutendatum: 25. 1. 1989. Zweck: Erledigung aller im Treuhand und Immobilienbereich anfallenden Geschäfte inklusive Beteiligung an anderen Firmen und Kauf und Verkauf von Liegenschaften. Grundkapital: Fr. 50 000, voll liberiert, 50 Namenaktien zu Fr. 1000. Publikationsorgan: SHAB. Verwaltungsrat: 1 bis 5 Mitglieder. Ihm gehören an: Wyss, Hans-Peter, von Versam, in Dietikon, Präsident, mit Einzelunterschrift; Leiser, Martin, von Grossaffoltern, in Dietikon, Vizepräsident, mit Einzelunterschrift, und Leiser, Hans, von Grossaffoltern, in Urdorf, Mitglied, ohne Zeichnungsbefugnis.

20. Februar 1989

Orpyak AH, in Zürich, Organisationsmittel (SHAB Nr. 255 vom 3. 11. 1987, S. 4274). Statuten am 9. 2. 1989 geändert. Neue Firma: **Furtmich AG.**

20. Februar 1989

Wiedmer Werbe + PR AG, in Meilen (SHAB Nr. 154 vom 6. 7. 1988, S. 2802). Neue Zeichnungsberechtigte: Wiedmer, Heidi, von Trub, in Männedorf, mit Einzelprokura.

20. Februar 1989

Pfingstweid Nutzfahrzeuge AG, in Zürich 5 (SHAB Nr. 203 vom 3. 9. 1987, S. 3518). Neuer Vizedirektor mit Kollektivunterschrift zu zweien: Gasser, Heinz; seine Prokura ist erloschen. Neue Zeichnungsberechtigte: Mettler, Anna Rosa, von Rothrist, in Hermetschwil-Staffeln, mit Kollektivprokura zu zweien.

20. Februar 1989

Steinbock AG für Transport- und Lagertechnik, in Egg (SHAB Nr. 39 vom 18. 2. 1987, S. 649). Neuer Direktor mit Kollektivunterschrift zu zweien: Anton Giger, von Richenthal, in Männedorf.

20. Februar 1989

Rinderknecht Administrations AG, in Zürich 2, Übernahme von Verwaltungsmandaten usw. (SHAB Nr. 279 vom 29. 11. 1985, S. 4485)

Rinderknecht & Co AG, in Zürich 2, Beratung und Betreuung von Klienten in rechtlichen Belangen (SHAB Nr. 34 vom 11. 2. 1985, S. 526)

Rinderknecht, Hans Ulrich, ist infolge Todes aus dem VR (Verwaltungsrat) ausgeschieden; seine Unterschrift ist erloschen. Dr. Rinderknecht, Thomas M., ist nun einziges Mitglied des VR; er führt nicht mehr Kollektiv-, sondern Einzelunterschrift.

20. Februar 1989

Acile Zürich AG, in Zürich 10, Ausführung von Neubauten, Umbauten, Renovationen usw. (SHAB Nr. 4 vom 6. 1. 1989, S. 55). Neuer Zeichnungsberechtigter: Loretz, Diego, von Zürich und Vals, in Zürich, mit Kollektivprokura zu zweien.

Bankers Trust AG, in Zürich 2, Bank (SHAB Nr. 224 vom 26. 9. 1988, S. 3915). Die Unterschrift von Vollenweider, Guido, ist erloschen.

20. Februar 1989

Mediter Trade AG in Liquidation, in Zürich 2, chemische und namentlich petrochemische Erzeugnisse (SHAB Nr. 160 vom 15. 7. 1987, S. 2848). Die Liquidation ist durchgeführt. Die Firma ist erloschen.

20. Februar 1989

Technochemie, AG für Umweltschutz, in Zürich 9, Anlagen für den Umweltschutz (SHAB Nr. 80 vom 5. 4. 1974, S. 919). Nicolas Zucker aus dem VR (Verwaltungsrat) ausgeschieden; seine Unterschrift ist erloschen. Neues einziges Miglied des VR mit Einzelunterschrift: Fritz Vogt, von Schaffhausen, in Emmen.

20. Februar 1989

MCS Trainings AG, bisher in Zürich 4, Schulung und Beratung von Unternehmen in allen Bereichen (SHAB Nr. 220 vom 21. 9. 1988, S. 3864). Statuten am 25. 1. 1989 geändert. Neuer Sitz: Kilchberg. Adresse: Alte Landstrasse 55.

20. Februar 1989

Chemfinanz-Export AG, in Zürich 8, Finanzierung von Exportgeschäften in der chemischen und pharmazeutischen Branche (SHAB Nr. 198 vom 27. 8. 1986, S. 3325). Neue Adresse: Falkenstrasse 14, Zürich 8, c/o Dr. Josef Scherrer.

20. Februar 1989

Cat Aviation AG, in Zürich 7, Betrieb eines gewerbsmässigen Taxiflug-Unternehmens sowie gewerbsmässige Ein- und Vercharterung (SHAB Nr. 150 vom 3. 7. 1987, S. 2681). Neuer Zeichnungsberechtigter: Niedhart, Alfons, liechtensteinischer Staatsangehöriger, in Zürich, Direktor, mit Einzelunterschrift.

20. Februar 1989

CEM Management AG, in Zürich 5, Leitung, Administration, Koodination sowie Beratung von Hotels, Restaurants, Weinhandlungen usw. (SHAB Nr. 240 vom 16. 10. 1987, S. 4049). Dr. Reichwein, Heinz, ist aus dem Verwaltungsrat ausgeschieden; seine Unterschrift ist erloschen.

20. Februar 1989

CS Informatik AG, in Urdorf (SHAB Nr. 165 vom 19. 7. 1988, S. 2996). Die Generalversammlung vom 19. 12. 1988 hat die Fusion mit der «Maintec AG», in Sarnen, beschlossen. Aktiven und Passiven der CS Informatik AG gehen im Sinne von Art. 748 OR auf die «Maintec AG» über. Die CS Informatik AG ist aufgelöst.

20. Februar 1989

Comcap AG, in Zürich 2, Vermittlung, Verleasen und Finanzierung von Computern usw. (SHAB Nr. 303 vom 31. 12. 1987, S. 5074). Die Unterschrift von Schwarzer, Hans Peter, ist erloschen.

20. Februar 1989

Buchhaltungs AG, in Zürich 1 (SHAB Nr. 119 vom 26. 5. 1987, S. 2122). Die Prokura von Kuhn, Ester, ist erloschen. Neue Adresse: Norastrasse 7, Zürich 4. Weber, Peter, Mitglied des Verwaltungsrates und Geschäftsführer, wohnt nun in Thalwil.

20. Februar 1989

EOS AG, in Volketswil, EDV-Dienstleistungen (SHAB Nr. 291 vom 13. 12. 1988, S. 5067). Hagmann, Victor, ist aus dem Verwaltungsrat ausgeschieden; Unterschrift erloschen.

20. Februar 1989

Ruegsegger AG, in Gossau, Fenster und Türen in Holz, Holz-Metall und Kunststoff (SHAB Nr. 15 vom 23. 1. 1989, S. 279). Statuten am 7. 2. 1989 geändert. Die 200 Namenaktien zu Fr. 1000 sind neu eingeteilt in 70 auf den Namen lautende Stammaktien zu Fr. 1000 sowie in 130 auf den Namen lautende Vorzugsaktien zu Fr. 1000. Die Vorzugsaktien gewähren Vollrechte bezüglich Verwendung des Reingewinnes gemäss näherer Umschreibung in den Statuten. Rüegsegger, Heidi, Wanner, Walter, und Krähenbühl, Eve, sind aus dem VR (Verwaltungsrat) ausgeschieden; Wanner, Walter, führt weiterhin Kollektivprokura zu zweien, und Krähenbühl, Eve, führt nicht mehr Einzelunterschrift, sondern neu Kollektivprokura zu zweien. Neues Mitglied des VR: Schluep, Eugen, von Nennigkofen, in Jona, Delegierter, mit Einzelunterschrift.

20. Februar 1989

Siemens Beteiligungen AG, in Zürich 1 (SHAB Nr. 189 vom 16. 8. 1988, S. 3388). Dr. Christe, Francis, ist aus dem VR (Verwaltungsrat) ausgeschieden. Neues Mitglied des VR ohne Zeichnungsbefugnis: Dr. Streichenberg, Georges, von Basel, in Zürich. Meyrat, Marcel, und Zehnder, Walter, sind nicht mehr Vizedirektoren, sondern nun Direktoren; sie führen weiterhin Kollektivunterschrift zu zweien.

20. Februar 1989

Affolter Treuhand- + Verwaltungs AG, in Zürich 11 (SHAB Nr. 216 vom 18. 9. 1987, S. 3697). Diese Firma wird infolge Verlegung des Sitzes nach Chur (SHAB Nr. 27 vom 8. 2. 1989, S. 530) im Handelsregister des Kantons Zürich von Amtes wegen gelöscht.

Inhalt – Sommaire – Sommario

AMTLICHER TEIL – PARTIE OFFICIELLE – PARTE UFFICIALE

Handelsregister – Reg. du commerce – Reg. di commercio
Kantone – Cantons – Cantoni
Zürich, Bern, Luzern, Schwyz, Obwalden, Nidwalden, Zug, Fribourg, Solothurn, Basel-Stadt, St. Gallen, Graubünden, Aargau, Thurgau, Ticino, Vaud, Valais, Neuchâtel, Genève, Jura.

Abhanden gekommene Wertpapiere – Titres disparus – Titoli smarriti

Andere gesetzliche Publikationen – Autres publications légales – Altre pubblicazioni legali

Anmeldung von Luftfahrzeugen zur Aufnahme in das Schweizerische Luftfahrzeugbuch.

Divieto di riaprire un negozio in seguito a liquidazione.

Ricerca eredi sconosciuti.

Aufforderung gemäss Art. 89 HRegV.

Ankündigung gemäss Art. 66 HRegV.

Diffida secondo l'art. 60 ORC.

Liquidations-Schuldenruf – Liquidation et appel aux créanciers – Scioglimento di società e diffida ai creditori.

Schuldenruf infolge Fusion – Appel aux créanciers par suite de fusion.

Herabsetzung des Grundkapitals und Aufforderung an die Gläubiger.

Bilanzen – Bilans – Bilanci

MITTEILUNGEN – COMMUNICATIONS – COMUNICAZIONI

Internationale abgekürzte Sachbezeichnungen für Arzneistoffe – Dénominations communes internationales des substances médicamenteuses – Denominazioni comuni internazionali delle sostanze medicamentose.

Schweizerische Nationalbank (Ausweis) – Banque nationale suisse (situation).

Geldmarkt-Buchforderungen der Schweizerischen Eidgenossenschaft; Serie 1.115 – Créances comptables à court terme sur la Confédération suisse; série 1.115.

Weiterhin tiefer Stand der Kurzarbeit – Chômage partiel: bas niveau persistant.

Soumission de travaux de construction.

Ausschreibung gemäss GATT-Übereinkommen über das öffentliche Beschaffungswesen – Appel d'offres selon l'accord du GATT relatif aux marchés publics.

INSERATE – ANNONCES – ANNUNCI

20. Februar 1989
Diners Club (Suisse) SA, in Wangen-Brüttisellen, Aktiengesellschaft, Kreditkartenorganisation (SHAB Nr. 210 vom 9. 9. 1988, S. 3708). Neue Vizedirektoren mit Kollektivunterschrift zu zweien: Müller, Arthur, und Mahlstein, Hans; ihre Prokuren sind erloschen.

20. Februar 1989
Pictura Replica AG, in Zürich 4, zeitgenössisches und historisches Bildmaterial, insbesondere Kopien (Replicas), usw. (SHAB Nr. 287 vom 9. 12. 1986, S. 4710). Padeste, Markus, ist aus dem Verwaltungsrat ausgeschieden; seine Unterschrift ist erloschen. Neue Zeichnungsberechtigte: Haller, Irene, von Zug, in Wallisellen, Geschäftsführerin, mit Einzelunterschrift.

20. Februar 1989
AEG International AG, in Zürich 2, Beteiligung an anderen Unternehmen (SHAB Nr. 141 vom 23. 6. 1987, S. 2522). Neue Adresse: Bleicherweg 33, Zürich 2.

20. Februar 1989
Metzger-Treuhand AG Treuhandstelle des Verbandes Schweizer Metzgermeister, in Zürich 7 (SHAB Nr. 75 vom 1. 4. 1987, S. 1268). Die Prokuren von Lieberherr, Robert, und Schmidt, Andreas, sind erloschen. Neue Zeichnungsberechtigte: Hegi, Fritz, von Pfaffnau, in Kölliken, und Wagner, Beat, von und in Gebenstorf, beide mit Kollektivprokura zu zweien für das Gesamtunternehmen.

20. Februar 1989
Gebr. Mägerle AG Maschinenfabrik, in Uster (SHAB Nr. 29 vom 10. 2. 1989, S. 562). Die Unterschrift von Finsterwald, Max, ist erloschen.

20. Februar 1989
Linco AG, in Zürich 2, Verwaltung und Vermittlung von Liegenschaften usw. (SHAB Nr. 80 vom 8. 4. 1988, S. 1365). Neuer Direktor mit Kollektivunterschrift zu zweien: Mathis, Arnold; seine Prokura sowie diejenige von Wyss, Hans, sind erloschen. Neue Zeichnungsberechtigte: Furrer, Susanne, von Weisslingen, in Zürich, mit Kollektivprokura zu zweien, und Bieri, Helene, von Schangnau, in Galgenen, mit Kollektivprokura zu zweien. Der Prokurist Della Rossa, Hanspeter, wohnt nun in Schübelbach.

20. Februar 1989
Gaschtronom AG, in Zürich 5, Hotels, Landgasthöfe, Restaurants und ähnliche Unternehmungen (SHAB Nr. 298 vom 23. 12. 1987, S. 4981). Dr. Reichwein, Heinz, ist aus dem Verwaltungsrat ausgeschieden; seine Unterschrift ist erloschen.

20. Februar 1989
Papsoft AG, bisher in Stäfa, Handel mit EDV-Hard- und Software (SHAB Nr. 39 vom 17. 2. 1988, S. 639). Statuten am 1. 2. 1989 geändert. Neuer Sitz: Hedingen. Adresse: Im Zelgliacher 2. Neues Mitglied des Verwaltungsrates: Riederer, Ernst, von Maienfeld, in Hedingen, Geschäftsführer, mit Einzelunterschrift.

20. Februar 1989
Käser AG Sanitär & Heizungen Embrach, in Embrach (SHAB Nr. 155 vom 9. 7. 1981, S. 2202). Neue Adresse: Im Feld 29.

20. Februar 1989
Dunwoody Robson McGladrey & Pullen AG, in Zürich 1, bezweckt sind alle im Tätigkeitsbereich einer Treuhandgesellschaft liegenden Geschäfte und Funktionen usw. (SHAB Nr. 126 vom 4. 6. 1985, S. 2146). Dr. Wälchli, Heinrich, ist aus dem VR (Verwaltungsrat) ausgeschieden; Unterschrift erloschen. Dr. Schroff, Peter, ist nun einziges Mitglied des VR; er führt nicht mehr Kollektiv-, sondern Einzelunterschrift.

20. Februar 1989
Dreipunkt Verwaltungs AG, in Zürich 4, Liegenschaften (SHAB Nr. 92 vom 24. 4. 1987, S. 1582). Neuer Vizedirektor mit Einzelunterschrift: Lörtscher, Thomas; Prokura erloschen.

20. Februar 1989
Rupp Gartenbau AG, in Elgg (SHAB Nr. 167 vom 20. 7. 1976, S. 2066). Rupp-Stocker, Margrit, ist aus dem VR (Verwaltungsrat) ausgeschieden; ihre Unterschrift ist erloschen. Rupp (eingetragen als Rupp-Stocker), Jakob, bisher Präsident des VR, ist nun einziges Mitglied desselben; er führt weiter Einzelunterschrift, und zwar für das Gesamtunternehmen. Neue Zeichnungsberechtigte: Schürch, Ulrich, von Winterthur, in Gaiserwald, und Mischler, Werner, von Wahlern, in Hagenbuch; beide mit Kollektivunterschrift zu zweien für das Gesamtunternehmen.

20. Februar 1989
Immobilien-Gesellschaft Gademann Zürich AG, in Zürich 7 (SHAB Nr. 170 vom 25. 7. 1988, S. 3075). Neue Adresse: Lunastrasse 1 in Zürich 7, c/o Isolde Gademann.

20. Februar 1989
Jet Injectobohr AG, in Zürich 2, Tiefbauarbeiten (SHAB Nr. 222 vom 23. 9. 1988, S. 3891). Weinmann, Hansjörg, einziges Mitglied des Verwaltungsrates mit Einzelunterschrift, sowie die Kollektivunterschrift zu zweien führenden Egger, Urs, und Moos, Friedrich W., zeichnen nun für das Gesamtunternehmen. Neu hat Kollektivprokura zu zweien für das Gesamtunternehmen: Rickert, Jürg, von Zürich, in Birmensdorf ZH.

20. Februar 1989
Per Cutan Cosmetics AG, in Zürich 2 (SHAB Nr. 7 vom 11. 1. 1989, S. 114). Das Domizil der Gesellschaft befindet sich weiterhin an der Seestrasse 352 in Zürich 2, jedoch nun an eigener Adresse.

20. Februar 1989
Standard Chartered Trustees AG, in Zürich 2, Übernahme von Treuhandmandaten und Verwaltungen usw. (SHAB Nr. 287 vom 10. 12. 1987, S. 4794). Docherty, John, ist aus dem VR (Verwaltungsrat) ausgeschieden; Unterschrift erloschen. Neues Mitglied des VR mit Kollektivunterschrift zu zweien: von Quast, Wolf, deutscher Staatsangehöriger, in Küsnacht ZH.

20. Februar 1989
Elsictec AG, in Thalwil, elektronische Geräte der Sicherheitstechnik (SHAB Nr. 296 vom 19. 12. 1985, s. 4750). Die Unterschrift von Sacker, Huldamarie genannt Marianne, ist erloschen. Neue Zeichnungsberechtigte: Burger, Theresia, von Freienwil, in Freienbach, mit Einzelunterschrift.

20. Februar 1989
Immobiliengesellschaft Hardwald AG, in Unterengstringen, Erwerb, Nutzung und insbesondere Überbauung von Industrie- und Gewerbegrundstücken im Hardwald usw. (SHAB Nr. 183 vom 9. 8. 1988, S. 3299). Statuten am 10. 2. 1989 geändert. Die eintragungspflichtigen Tatsachen haben dadurch keine Änderung erfahren. Stuker, Jeannette, ist aus dem VR (Verwaltungsrat) ausgeschieden; Unterschrift erloschen. Stuker, Ernst, Präsident des VR, führt nicht mehr Einzelunterschrift, sondern Kollektivunterschrift. Neue Mitglieder des VR mit Kollektivunterschrift: Blatter, Rolf, von Rüschlikon, in Zürich, Vizepräsident; Meile, Kurt, von Zürich, in Birrhard, und Dr. Amrein, Max, von Meggen, in Winkel bei Bülach. Alle Mitglieder des VR zeichnen zu zweien, wobei Stuker, Ernst, und Dr. Amrein, Max, einerseits, und Blatter, Rolf, und Meile, Kurt, andererseits nicht untereinander zeichnen.

20. Februar 1989
Visura Treuhand-Gesellschaft, in Zürich 1, Aktiengesellschaft (SHAB Nr. 146 vom 27. 6. 1988, S. 2651). Die Prokuren von Dr. Lanter, Marco, und Mock, Christian, sind erloschen. Neu führen Kollektivunterschrift zu zweien für das Gesamtunternehmen: Staubli, Alphonse, von Oberwil-Lieli, in Lausanne, und Jaquinet, Susanne; die Prokura der letzteren ist erloschen. Neu führen Kollektivunterschrift zu zweien für den Hauptsitz und die Zweigniederlassung St. Gallen und Wetzikon ZH: Dürr, Hermann, von Zürich und Gams, in Wetzikon ZH; Keller, Gisela, und Zimmermann, Albert; die Prokuren der beiden Letztgenannten sind erloschen. Neu hat Kollektivprokura zu zweien für den Hauptsitz und die Zweigniederlassung St. Gallen und Wetzikon ZH: Acosta, Marianne, von Einsiedeln, in Zürich.

20. Februar 1989
Sunny Presents Werbeartikel, Erika Burri & Partner, in Wald, Bahnhofstrasse 33, Kollektivgesellschaft (Neueintragung). Gesellschaftsbeginn: 1. 2. 1989. Gesellschafter: Burri-Spadin, Erika, von Malters, in Wald ZH; Burri, Hugo, von Malters, in Wald ZH, und Eichenberger, Werner, von Birr, in Wald ZH; die Gesellschafter Burri, Hugo, und Eichenberger, Werner, führen Kollektivunterschrift zu zweien. Handel mit Waren aller Art, insbesondere Werbeartikeln.

20. Februar 1989
Denise M. Kiefer-von Niederhäusern & Cie, in Männedorf, Kommanditgesellschaft, Dienstleistungen im Zusammenhang mit Buchhaltung, Inkasso, Personalwesen usw. (SHAB Nr. 30 vom 13. 2. 1989, S. 586). Der Kommanditär Slaverio, Marc G. R., ist aus der Gesellschaft ausgeschieden; seine Kommanditsumme von Fr. 1000 sowie seine Unterschrift sind erloschen.

20. Februar 1989
H. + R. Maurhofer, Autoelektro-Garage, in Neftenbach, Kollektivgesellschaft (SHAB Nr. 131 vom 9. 6. 1983, S. 1982). Der Gesellschafter Maurhofer, Hansruedi, ist aus der Gesellschaft ausgeschieden. Neuer Gesellschafter: Demuth, Paul, von Winterthur und Hüntwangen, in Winterthur IV. Neuer Name der Firma: **Maurhofer & Co, Garage-Autoelektro.**

20. Februar 1989
Schoop & Co, in Opfikon, Kommanditgesellschaft, Artikel für die Innendekoration (SHAB Nr. 263 vom 9. 11. 1984, S. 3989). Die Prokura von Rüegg, Henry, ist erloschen.

20. Februar 1989
Motorcicle City GmbH, in Zürich 5, Motorräder und Motorfahrräder usw. (SHAB Nr. 86 vom 15. 4. 1988, S. 1481). Statuten am 9. 1. 1989 geändert. Die Gesellschafter Lienert, Brigitte, und Rutz, René, sind aus der Gesellschaft ausgeschieden. Ihre Stammeinlagen von je Fr. 15 000 sind an die neuen Gesellschafter Fuchs, Markus, von Zürich, in Dübendorf, bzw. Jeseneg, Ronald, von Hofen SH, in Dübendorf, übergegangen. Am Stammkapital von Fr. 30 000 sind demnach nun Fuchs, Markus, und Jeseneg, Ronald, mit je Fr. 15 000 beteiligt. Nägeli, Peter, und Rutz, René, sind nicht mehr Geschäftsführer, ihre Unterschriften sind erloschen. Neu sind Geschäftsführer: Fuchs, Markus, Gesellschafter und Geschäftsführer, mit Einzelunterschrift, und Jeseneg, Ronald, Gesellschafter und Geschäftsführer, mit Einzelunterschrift.

20. Februar 1989
Christine E. Kohler, in Buch am Irchel, Alte Kapelle, Einzelfirma (Neueintragung). Inhaberin: Kohler, Christine E., von Basel, in Buch am Irchel. Handel mit Antiquitäten, insbesondere mit antikem Spielzeug; Durchführung von Auktionen sowie Schätzungen.

20. Februar 1989
Lori's Handwerker-Service Zurbuchen, in Küsnacht, Untere Heslibachstrasse 45, Einzelfirma (Neueintragung). Inhaber: Zurbuchen, Lorenz, von Habkern, in Küsnacht ZH. Handwerkerunternehmen für Maurer-, Schreiner-, Maler- und Umbauarbeiten sowie Erbringung von Dienstleistungen auf diesen Gebieten.

20. Februar 1989
Bruno Hofer, in Richterswil, Frohbergstrasse 30, Samstagern, Einzelfirma (Neueintragung). Inhaber: Hofer, Bruno, von Biel BE, in Richterswil. Beratung und Training für Kommunikation in Führung und Verkauf.

20. Februar 1989
Record Store, Ingo Schlote, in Zürich, Seilergraben 53, Einzelfirma (Neueintragung). Inhaber: Ingo Schlóte, deutscher Staatsangehöriger, in Oberengstringen. Verkauf von Schallplatten, Tonbändern und Compact Discs.

20. Februar 1989
Sommer-Theater Winterthur, Hans Heinrich Rüegg, in Winterthur, Stadthausstrasse 8c, Einzelfirma (Neueintragung). Inhaber: Rüegg, Johann Heinrich, von St. Gallenkappel, in Winterthur I. Einzelprokura ist erteilt an: Rüegg-Leimbacher, Verena, von St. Gallenkappel, in Winterthur, und Weber, Guido, von und in Winterthur. Betrieb des Sommer-Theaters Winterthur.

20. Februar 1989
FPI Treuhand, André Germann, in Küsnacht, Kohlrainstrasse 9, Einzelfirma (Neueintragung). Inhaber: Germann, André, von Küsnacht ZH und Gaiserwald, in Küsnacht ZH. Büro für Anlageberatung und Vermögensverwaltung sowie allgemeine Treuhanddienstleistungen.

20. Februar 1989
Gion Schmid, in Dietikon, Luberzenstrasse 5, Einzelfirma (Neueintragung). Inhaber: Schmid, Johann, von Says, in Dietikon. Einzelunterschrift ist erteilt an: Schmid, Rosmarie, von Says, in Dietikon. Ausführung von keramischen Wand- und Bodenbelägen.

20. Februar 1989
Artists Management, Rita Schütz, in Dübendorf, Rütistrasse 52, Gockhausen, Einzelfirma (Neueintragung). Inhaberin: Schütz-Stauffer, Rita, von Rüti bei Büren, in Dübendorf. Management von Opernsängern und Dirigenten.

20. Februar 1989
Restaurant Chämihütte, Heinz Baumgartner, in Zürich (SHAB Nr. 226 vom 30. 9. 1987, S. 3845). Diese Firma ist infolge Geschäftsaufgabe erloschen.

20. Februar 1989
Zakoanna-Cad, Anna Zakowski, in Zürich, Computer-Hardwarehandel usw. (SHAB Nr. 269 vom 19. 11. 1987, S. 4506). Diese Firma ist infolge Geschäftsaufgabe erloschen.

20. Februar 1989
Pfanner Treag, bisher in Dietikon, Kälte- und Klimaanlagen (SHAB Nr. 299 vom 23. 12. 1985, S. 4790). Neuer Sitz: Geroldswil. Adresse: Stettenstrasse 6. Der Firmainhaber wohnt nun in Neuenhof.

20. Februar 1989
Gadola, Tennis- und Squash-Artikel-Import, in Brütten (SHAB Nr. 41 vom 19. 2. 1980, S. 558). Diese Firma ist infolge Geschäftsaufgabe erloschen.

20. Februar 1989
Luigi Mariniello, in Winterthur, Handel mit Waren aller Art (SHAB Nr. 217 vom 18. 9. 1985, S. 3560). Der Firmainhaber ist nun Bürger von Winterthur.

20. Februar 1989
Drogerie Hold, in Neerach, Im Riedpark, Einzelfirma (Neueintragung). Inhaber: Hold, Daniel, von Arosa und Davos, in Balgach. Weitere Zeichnungsberechtigte: Hold-Frey, Pascale, von Arosa und Davos, in Balgach, mit Einzelunterschrift. Betrieb einer Drogerie.

20. Februar 1989
Digital Equipment Corporation SA, Zweigniederlassung in Kloten, industrielle Bedarfsgüter (SHAB Nr. 218 vom 19. 9. 1988, S. 3824), mit Hauptsitz in Genf. Infolge Verlegung des Hauptsitzes an den Sitz der Zweigniederlassung in Kloten wird diese Zweigniederlassung aufgehoben und der auf sie bezügliche Eintrag gelöscht.

20. Februar 1989
Digital Equipment Corporation SA (Digital Equipment Corporation AG), bisher in Genf (SHAB Nr. 69 vom 23. 3. 1988, S. 1157). Statuten, ursprünglich vom 17. 1. 1969 datiert, letztmals am 12. 3. 1980 geändert, am 20. 1. 1989 erneut geändert. Firma lautet neu: **Digital Equipment Corporation AG (Digital Equipment Corporation SA).** Neuer Sitz: Kloten; Adresse: Schaffhauserstrasse 144. Neuumschreibung des Zwecks: An- und Verkauf und Vermietung von sämtlichen industriellen, wissenschaftlichen, elektronischen oder kaufmännischen Bedarfsgütern, Maschinen, Einrichtungen und Ausrüstungen, insbesondere Daten-, Textverarbeitungs- und Kommunikationssysteme, sowie aller sonstigen Gegenstände (Software und Zubehör), und Finanzierung von sämtlichen damit verbundenen Transaktionen, Import und Export; Fabrikation und Herstellung von elektrischen, elektronischen und mechanischen Ausrüstungen; Verwertung jeglicher Art von Patenten, Lizenzen usw. sowie Unterstützung im kaufmännischen, finanziellen, technischen, verwaltungstechnischen, wissenschaftlichen und elektronischen Bereich durch Wartung, Dienstleistungen, Entwicklung, Schulung und Rechenzentren; Beteiligung an jeglicher Art von Industrie-, Handels-, Finanz- oder wissenschaftlichen Unternehmen, die ähnliche Tätigkeiten unmittelbar oder mittelbar verfolgen, sowie Finanzierung solcher Unternehmen; kann Liegenschaften erwerben, bebauen, verwalten und veräussern. Grundkapital: Fr. 1 250 000, voll liberiert, 12 500 Namenaktien zu Fr. 100. Publikationsorgan: SHAB. Verwaltungsrat: 1 oder mehrere Mitglieder. Unterschriften von Rouveure, Bertil, und Nater, Urs, erloschen. Mitglieder des Verwaltungsrates: Stiefel, Beat, von Stein am Rhein, in Veyrier, Präsident, mit Einzelunterschrift; Favarger, Robert, von und in Genf, Vizepräsident, mit Kollektivunterschrift zu zweien; Dirkmann, Hans-Wolfgang, deutscher Staatsangehöriger, in Meilen, Delegierter, mit Einzelunterschrift; Revaclier, Jacques, von und in Laconnex, Sekretär, mit Kollektivunterschrift zu zweien. Übrige Zeichnungsberechtigte: Bammatter, Martino, von Zürich, in Kilchberg ZH, Direktor, mit Kollektivunterschrift zu zweien; Hinnen, Heinz, von Dietlikon, in Russikon, Direktor, mit Kollektivunterschrift zu zweien; Meier, Ernst, von und in Bülach, Direktor, mit Kollektivunterschrift zu zweien; Müller, Roland, von Murgenthal, in Berikon, Direktor, mit Kollektivunterschrift zu zweien; Santner, Paul, österreichischer Staatsangehöriger, in Fehraltorf, Direktor, mit Kollektivunterschrift zu zweien; Schärer, Werner, von Safenwil, in Uster, Direktor, mit Kollektivunterschrift zu zweien; Dr. Wittmer, Hans-Rudolf, von Niedererlinsbach, in Wohlen AG, Direktor, mit Kollektivunterschrift zu zweien, und Dr. Wochner, Luzius N., von Eggersriet, in Richterswil, Direktor, mit Kollektivunterschrift zu zweien (alle bisher).

20. Februar 1989
Data Architects Systems, Limited, London, Zweigniederlassung Zürich, in Zürich 1, Computerprogramme, Computersysteme und Datenverarbeitungsgeräte (SHAB Nr. 36 vom 13. 2. 1986, S. 553), Company Limited by Shares, mit Hauptsitz in London (GB). Infolge Aufhebung dieser Zweigniederlassung wird der auf sie bezügliche Eintrag im Handelsregister gelöscht.

20. Februar 1989
Rehau GmbH, Zweigniederlassung in Wallisellen, chemische und chemisch-technische Erzeugnisse (SHAB Nr. 201 vom 30. 8. 1988, S. 3567), mit Hauptsitz in Muri bei Bern. Prokura von Markwalder, Nicolas, erloschen. Neuer Zeichnungsberechtigter: Dr. Wild, Tobias, von St. Gallen, in Rubigen, mit Kollektivprokura zu zweien.

20. Februar 1989
Schneider & Cie AG Internationale Transporte, Zweigniederlassung in Kloten (SHAB Nr. 264 vom 13. 11. 1987, S. 4426), mit Hauptsitz in Basel. Die Unterschrift von Brunner, Hans, ist erloschen. Neu hat Kollektivprokura zu zweien: Heer, Alfred, von Glarus, in Zürich.

20. Februar 1989
Banque Paribas (Suisse) SA, Zweigniederlassung in Zürich 8 (SHAB Nr. 24 vom 3. 2. 1989, S. 466), Aktiengesellschaft mit Hauptsitz in Genf. Die Prokura von Dürr, Stephan, ist erloschen.

20. Februar 1989
Fiat Kredit AG, Zweigniederlassung in Zürich 1, Gewährung und Vermittlung von Darlehen und Krediten usw. (SHAB Nr. 196 vom 24. 8. 1988, S. 3495), mit Hauptsitz in St. Gallen. Neu führen Kollektivunterschrift zu zweien: Romano Spadaro, von Sonvico, in Embrach, und Christoph Langenauer, von Urnäsch, in Speicher, Mitglieder des Verwaltungsrates.

20. Februar 1989
Finessa AG, Zweigniederlassung in Wädenswil, Entwicklung, Planung, Herstellung und Vertrieb von Systemen und Apparaten usw. (SHAB Nr. 171 vom 28. 7. 1987, S. 3022), mit Hauptsitz in St. Gallen. Infolge Aufhebung dieser Zweigniederlassung wird der auf sie bezügliche Eintrag im Handelsregister gelöscht.

20. Februar 1989
Autophon Bürocom AG, Zweigniederlassung in Dübendorf, Apparate und Anlagen der Büro-, Daten-, Heim-, Video-Kommunikations- und -Informationstechnologien usw. (SHAB Nr. 91 vom 21. 4. 1988, S. 1573), mit Hauptsitz in Solothurn. Neue Zeichnungsberechtigte: Frei, Jürg, von Zürich und Rorbas, in Zürich, mit Kollektivprokura zu zweien; Jordi, Heinz, von Wyssachen, in Uster, mit Kollektivprokura zu zweien, und Meissner, Kurt, von Mosnang, in Uster, mit Kollektivprokura zu zweien.

20. Februar 1989
Sennereigenossenschaft Ringwil, in Hinwil (SHAB Nr. 54 vom 6. 3. 1985, S. 864). Statuten am 20. 2. 1987 geändert; es wurden davon keine publikationspflichtigen Tatsachen betroffen.

20. Februar 1989
Genossenschaft Senatos in Liquidation, in Egg, Förderung und Unterstützung des wissenschaftlichen und kulturellen Schrifttums der Mitglieder usw. (SHAB Nr. 6 vom 9. 1. 1985, S. 76). Die Liquidation ist durchgeführt. Die Firma ist erloschen.

20. Februar 1989
Berufsschule der Emigrierten, in Zürich 5, Verein (SHAB Nr. 17 vom 22. 1. 1980, S. 229). Unterschrift von Gfeller, Maria, erloschen. Neuer Zeichnungsberechtigter: Dallafior, Roberto, von Greifensee, in Uster, mit Kollektivunterschrift, Mitglied und Sekretär des Vorstandes. Der Präsident und der Sekretär des Vorstandes zeichnen kollektiv.

20. Februar 1989
Schweizer Heimatschutz SHS, in Zürich 7, Verein (SHAB Nr. 128 vom 6. 6. 1983, S. 1935). Unterschrift von Dr. Rose-Claire Schüle erloschen. Neu führt Kollektivunterschrift zu zweien: Ronald Grisard, von Basel und Villeret, in Basel, Präsident des Zentralvorstandes.

20. Februar 1989
Sypro System Development AG (Sypro System Development SA) (Sypro System Development Ltd), in Zürich, Theaterstrasse 8, Zürich 1, Aktiengesellschaft (Neueintragung). Statutendatum: 16. 2. 1989. Zweck: Entwickeln und Erbringen von Dienstleistungen auf dem Gebiete der Informatik; kann Patente, Lizenzen, Know-how, Handelsmarken und andere immaterielle Güter erwerben, verwalten, verwerten und übertragen sowie sich an Gesellschaften beteiligen. Grundkapital: Fr. 100 000, voll liberiert, 100 Inhaberaktien zu Fr. 1000. Publikationsorgan: SHAB. VR (Verwaltungsrat): 1 oder mehrere Mitglieder. Einziges Mitglied des VR: Dr. Truog, Roman, von Chur, in Zürich, mit Einzelunterschrift.

20. Februar 1989
A. Kurz AG, in Zürich, Uraniastrasse 26, Zürich 1, Aktiengesellschaft (Neueintragung). Statutendaten: 7. 2. 1989 und 17. 2. 1989. Zweck: Handel mit Uhren und Schmuck; kann Schmuck und ähnliche Artikel selbst herstellen, sich an anderen Unternehmungen beteiligen sowie Liegenschaften erwerben, verwalten und veräussern. Grundkapital: Fr. 1 000 000, voll liberiert, 1000 Namenaktien zu Fr. 1000, beabsichtigt, das Geschäft der Einzelfirma «Armin Kurz», in Zürich, zum Maximalpreis von Fr. 10 000 000 zu erwerben. Publikationsorgan: SHAB. Verwaltungsrat: 1 oder mehrere Mitglieder. Ihm gehören an: Kurz, Armin, von Wahlern, in Zürich, Präsident, mit Einzelunterschrift; Kurz, Jeannine, von Wahlern, in Zürich, Mitglied, mit Einzelunterschrift, und Dr. Meili, Werner, von Zürich und Weisslingen, in Kilchberg ZH, Mitglied, mit Einzelunterschrift.

20. Februar 1989
Digoplex AG, in Zürich, Hottingerstrasse 17, Zürich 7, c/o Dr. Peter Baldi, Aktiengesellschaft (Neueintragung). Statutendatum: 16. 2. 1989. Zweck: Entwicklung, Herstellung, Erbringung von Dienstleistungen von und Handel mit Bedarfsartikeln der Motorradbranche und verwandten Gebieten, insbesondere Sturzhelmen; kann sich an ähnlichen Unternehmungen beteiligen und Liegenschaften erwerben. Grundkapital: Fr. 50 000, voll liberiert, 50 Inhaberaktien zu Fr. 1000. Publikationsorgan: SHAB. VR (Verwaltungsrat): 1 oder mehrere Mitglieder. Einziges Mitglied des VR: Dr. Baldi, Peter, von Muotathal, in Zürich, mit Einzelunterschrift.

20. Februar 1989
Auto 2000 AG, in Bassersdorf, Winterthurerstrasse 5, Baltenswil, Aktiengesellschaft (Neueintragung). Statutendatum: 7. 12. 1989. Zweck: Handel mit Fahrzeugen aller Art und Reparatur von Fahrzeugen, insbesondere von Autos, sowie Durchführung aller damit zusammenhängenden Geschäfte; kann sich an anderen Unternehmen beteiligen sowie Grundstücke erwerben, verwalten und veräussern. Grundkapital: Fr. 100 000, voll liberiert, 100 Namenaktien zu Fr. 1000. Publikationsorgan: SHAB. Verwaltungsrat: 1 oder mehrere Mitglieder. Ihm gehören an: Bouffé-Reusser, Marcel, von Dällikon, in Weisslingen, Präsident, mit Einzelunterschrift, und Bouffé-Reusser, Yvonne Regina, von Dällikon, in Weisslingen, Mitglied, mit Einzelunterschrift.

20. Februar 1989
Mediprom AG, in Zollikon, Rotfluhstrasse 71, Aktiengesellschaft (Neueintragung). Statutendatum: 13. 2. 1989. Zweck: Dienstleistungen für Verlage, insbesondere die Verkaufsförderung im Vertrieb von Pressemedien und entsprechende Beratung; kann Grundstücke erwerben, verwalten und veräussern und sich an anderen Unternehmungen beteiligen. Grundkapital: Fr. 50 000, voll liberiert, 50 Inhaberaktien zu Fr. 1000. Publikationsorgan: SHAB. Verwaltungsrat: 1 oder mehrere Mitglieder: Dr. Meier, Rudolf, von Hallwil, in Zollikon, ist einziges Mitglied, mit Einzelunterschrift.

20. Februar 1989
Hans Frei AG, in Wald, gewerbliche Geschirrwaschmaschinen usw. (SHAB Nr. 180 vom 5. 8. 1988, S. 3255). Statuten am 15. 12. 1988 geändert. Durch Ausgabe von 300 Namenaktien zu Fr. 1000 ist das Grundkapital von Fr. 50 000 auf Fr. 350 000, zerlegt in 350 Namenaktien zu Fr. 1000, erhöht worden. Es ist voll liberiert.

20. Februar 1989
Jurda AG, in Egg, Import und Export von Computern usw. (SHAB Nr. 303 vom 31. 12. 1978, S. 5073). Statuten am 14. 2. 1989 geändert. Neue Firma: **Jurda Optical Laser Systems AG.** Neuer Zweck: Handel sowie Import und Export mit optischen und elektrischen, vor allem elektronischen Computern, Bauteilen, Komponenten, Kartensystemen, Apparaten und Systemen (wie z. B. Laserbildplatten, Lasercards usw.), sowie deren Weiterentwicklungen, vor allem Verkauf, Wartung und die Vermietung von Computern, Software, Systemen und Peripherieartikeln, inkl. Schulung und Beratung; Herstellung, Vertrieb von Software; vermittelt hierfür die Finanzierung, einschliesslich Leasing; Handel mit Lizenzen und Übernahme von Alleinvertretungen; kann sich an gleichartigen und verwandten Unternehmen beteiligen; kann insbesondere Liegenschaften erwerben und veräussern.

Bern – Berne – Berna

Büro Aarberg

17. Februar 1989
Bauorganisation Oberle, in Meikirch. Heizungen, sanitäre Installationen und Renovationen usw. (SHAB Nr. 135 vom 14. 6. 1988, S. 2448). Die Firma wird infolge Geschäftsaufgabe gelöscht.

20. Februar 1989
Pro Natura, Meier + Gribi, in Schüpfen. Kollektivgesellschaft (Neueintragung). Gesellschaftsbeginn: 1. 1. 1989. Gesellschafter: Alfred Max Meier, von Reiden, in Muttenz, und André Gribi, von und in Lengnau BE. Geschäftsnatur: Produktion, Handel und Verkauf von Waren aller Art, insbesondere von Haushaltartikeln sowie Produkten der Gesundheits- und Körperpflege. Geschäftslokal: Bachweg 8.

20. Februar 1989
Schweizerischer Bankverein, Zweigniederlassung in Lyss (SHAB Nr. 30 vom 13. 2. 1989, S. 587), Aktiengesellschaft mit Hauptsitz in Basel. Die Unterschriften von Dr. Franz Lütolf und Dr. Francis Christe sind erloschen. Zeichnungsberechtigter mit Unterschrift zu zweien neu: Kurt Martin, von Basel, in Hofstetten SO. Reinhard Siegfried wurde zum Vizedirektor ernannt, er führt Kollektivunterschrift zu zweien; seine Prokura ist erloschen.

20. Februar 1989
Talmin A.G., bisher in Biel BE (SHAB Nr. 22 vom 27. 1. 1955, S. 266). Gemäss öffentlicher Urkunde über die ausserordentliche Generalversammlung vom 30. Januar 1989 wurde der Sitz nach Lyss verlegt. Die Statuten wurden entsprechend revidiert. Die Gesellschaft bezweckt den An- und Verkauf, die Verwaltung, Überbauung, Verwertung, Vermittlung und Finanzierung von Grundstücken. Sie kann alle Transaktionen des Immobilien- und Mobilienverkehrs sowie Handelsgeschäfte aller Art vornehmen. Die ursprünglichen Statuten datieren vom 4. April 1946, revidert am 22. Januar 1955. Das voll einbezahlte Aktienkapital beträgt Fr. 50 000, eingeteilt in 50 Inhaberaktien zu Fr. 1000. Die Einberufung der Generalversammlung erfolgt durch Publikation im SHAB. Publikationsorgan ist das SHAB. Der Verwaltungsrat besteht aus 1 oder mehreren Mitgliedern. Einziger Verwaltungsrat mit Einzelunterschrift ist Martin Schweizer, von Ringgenberg BE, in Lyss (neu). Werner Mathys, bisher einziges Mitglied, ist aus dem Verwaltungsrat ausgeschieden; seine Unterschrift ist erloschen. Geschäftslokal: Fabrikstrasse 2.

Büro Belp (Bezirk Seftigen)

20. Februar 1989
Truog + Partner AG, in Riggisberg. Gemäss öffentlicher Urkunde über die Generalversammlung sowie die Statuten vom 14. 2. 1989 besteht unter dieser Firma eine Aktiengesellschaft. Sie bezweckt den Betrieb eines Architekturbüros sowie die Planung und Ausführung von Hoch- und Tiefbauten. Ferner betreibt sie Handel mit allen einschlägigen bauverwandten Materialien, Geräten, Maschinen usw. Die Gesellschaft ist befugt, sich an anderen Unternehmungen, die gleiche oder ähnliche Zwecke verfolgen, zu beteiligen; sie kann Liegenschaften erwerben und veräussern. Das voll liberierte Aktienkapital beträgt Fr. 50 000, eingeteilt in 50 Namenaktien zu Fr. 1000. Gemäss Sacheinlagevertrag vom 14. 2. 1989 übernimmt die Gesellschaft von Urs Truog Aktiven von Fr. 104 805.50 und Passiven von Fr. 61 761.30 seines nicht im Handelsregister eingetragenen Architekturbüros zum Übernahmepreis von Fr. 43 044.20, wovon Fr. 35 000 an das Aktienkapital angerechnet werden. Bekanntmachungen der Gesellschaft erfolgen im Publikationsorgan, dem SHAB. Mitteilungen an die Aktionäre erfolgen mit eingeschriebenem Brief oder gegen Empfangsbestätigung. Der Verwaltungsrat besteht aus 1 oder mehreren Mitgliedern. Ihm gehören an: Urs Truog, von Grüsch, in Riggisberg, Präsident, und Marianne Arn, von Wangenried, in Riggisberg, Mitglied; beide führen Einzelunterschrift. Geschäftslokal: Halbbachweg 2, 3132 Riggisberg.

Büro Bern

Berichtigung
Troesch AG, Küchen, Bäder, Sanitär, in Bern (SHAB Nr. 24 vom 3. 2. 1989, S. 467). Der neue Direktor heisst Joachim (nicht Noachim) Mahrer.

20. Februar 1989
Bühler + Partner Hotel und Touristikexpert AG, in Bern. Mit Statuten vom 18. Januar 1989 besteht unter dieser Firma eine Aktiengesellschaft. Sie bezweckt: Beratung von Unternehmen der Hotellerie und des Tourismus, Management von Hotels und Touristikfirmen, Management-Schulung, Betrieb, Anpachtung sowie An- und Verkauf von dem Unternehmenszweck dienenden Liegenschaften. Das mit Fr. 50 000 einbezahlte Grundkapital beträgt Fr. 100 000, eingeteilt in 100 Namenaktien zu Fr. 1000. Die Einladungen an die Aktionäre erfolgen durch eingeschriebenen Brief. Publikationsorgan ist das SHAB. Der Verwaltungsrat besteht aus 1 oder mehreren Mitgliedern. Ihm gehören mit Kollektivunterschrift zu zweien an: Martin Bühler, von Madiswil, in Oberdiessbach, Präsident; Max Friedli, von Seeberg, in Boston Massachusetts (USA), und Markus Diblitz, von Freienbach, in Biel BE. Geschäftsdomizil: Junkerngasse 27.

20. Februar 1989
Gallap AG, in Bern. Mit Statuten vom 10. Februar 1989 besteht unter dieser Firma eine Aktiengesellschaft. Sie bezweckt: Fabrikation, Verarbeitung und Handel von und mit Geflügel und Fleischprodukten sowie anderen branchenverwandten Produkten. Sie kann sich an Unternehmungen beteiligen sowie Liegenschaften erwerben und veräussern. Das voll liberierte Grundkapital beträgt Fr. 100 000, eingeteilt in 100 Namenaktien zu Fr. 1000. Einladungen an die Aktionäre erfolgen durch eingeschriebenen Brief, Mitteilungen schriftlich. Publikationsorgan ist das SHAB. Der Verwaltungsrat besteht aus 1 oder mehreren Mitgliedern. Ihm gehören mit Einzelunterschrift an: Hans Jakob Hadorn, von Erlenbach im Simmental, in Spiez, Präsident; und Charles Grünert, von Horrenbach-Buchen, in Wohlen bei Bern, Delegierter. Geschäftsdomizil: Stauffacherstrasse 73.

20. Februar 1989
LSC Laser-Stanzformen Ceresa, in Bern (SHAB Nr. 294 vom 15. 12. 1980, S. 4062). Diese Firma wird infolge Verlegung ihres Sitzes nach Flamatt (SHAB Nr. 31 vom 14. 2. 1989, S. 609) im Handelsregister des Amtsbezirks Bern von Amtes wegen gelöscht.

20. Februar 1989
Liny Bornick, in Bern, Handel mit Textilien (SHAB Nr. 6 vom 9. 1. 1967, S. 81). Diese Firma wird infolge Verlegung ihres Sitzes nach Kirchdorf (SHAB Nr. 32 vom 15. 2. 1989, S. 626) im Handelsregister des Amtsbezirks Bern von Amtes wegen gelöscht.

20. Februar 1989
Ascom Gfeller AG, in Bern, Apparate und Anlagen, insbesondere der Telefonie und der Fernwirktechnik usw. (SHAB Nr. 287 vom 8. 12. 1987, S. 4997). Kollektivprokura zu zweien, beschränkt auf den Hauptsitz, wurde erteilt an: André Rossinelli, von und in Bern; André Maurer, von Spiez, in Lüscherz; Martin Allemann, von Welschenrohr, in Schwarzenburg, und Peter Wiedmer, von Diepflingen, in Belp.

20. Februar 1989
H. Bärtschi AG Zollikofen, in Zollikofen, Schreinerei und Fensterfabrik usw. (SHAB Nr. 71 vom 26. 3. 1985, S. 1151). Dem Verwaltungsrat gehören neu an: mit Einzelunterschrift: Rudolf Sahli jun., von und in Frauenkappelen; sowie ohne Zeichnungsberechtigung: Otto Danner, von Schaffhausen, in Muri bei Bern.

20. Februar 1989
Berner Allgemeine Versicherungs-Gesellschaft, in Bern (SHAB Nr. 25 vom 1. 2. 1988, S. 390). Die Unterschriften von René Vogelbacher, Hans Guggisberg, Marinette Gatto und Robert Perren sind erloschen. Markus Willen ist neu stellvertretender Generaldirektor, bisher Direktor, er führt neu Einzelunterschrift. Heinz Schaad und Markus Schori sind neu Direktoren, bisher stellvertretende Direktoren, sie führen weiterhin Kollektivunterschrift zu zweien. Hans Peter Hofer und Werner Hoffmann sind neu stellvertretende Direktoren, bisher Vizedirektoren, sie führen weiterhin Kollektivunterschrift zu zweien. Die Prokura von Jürg Schneider ist erloschen; er führt neu die Kollektivunterschrift zu zweien als Vizedirektor.
Neu führen Kollektivunterschrift zu zweien: Ruth Heusser, von Hombrechtikon, in Neuenegg; Hans Eggen, von Zweisimmen, in Muri bei Bern; Mario Hayoz, von Ueberstorf, in Stettlen; Peter Käsermann, von Bätterkinden, in Bern; Manuel Kunz, von Lyssach, in Zollikofen; Heinz Lanz, von Gondiswil, in Spiez; Dr. Hansjörg Leibundgut; von Wyssachen, in Zollikofen; Karl Lötscher, von Emmen, in Bern; Manfred Schenk, von Uerkheim, in Münchenbuchsee, und Werner Tonacini, von Comologno, in Bern.
Es wohnen neu: Georges Macquat in Muri bei Bern, Fritz Affolter in Bolligen, Walter Huber in Gerzensee, Edwin Reinhardt in Fraubrunnen, Luciano Balerna in Belp, und Jürg Frei in Ueberstorf.

20. Februar 1989
Elektra Schwarz AG, in Bern. Mit Statuten vom 30. Dezember 1988 besteht unter dieser Firma eine Aktiengesellschaft. Sie bezweckt: Wiederinstandstellung und Neuerstellung von elektrischen Energie-Erzeugungs-Anlagen, Betrieb dieser Anlagen sowie Beratung für das Instandstellen von Wasserkraftwerken. Sie kann sich an Unternehmungen beteiligen sowie Liegenschaften erwerben und veräussern. Das mit Fr. 50 000 einbezahlte Grundkapital beträgt Fr. 100 000, eingeteilt in 100 Namenaktien zu Fr. 1000. Die Gesellschaft übernimmt gemäss Sacheinlagevertrag und Inventarliste vom 30. Dezember 1988 die darin näher bezeichneten Aktiven (Debitoren-Guthaben) zum Übernahmepreis von Fr. 35 099.95, wovon Fr. 35 000 auf das Grundkapital angerechnet werden. Die Einladungen und Mitteilungen an die Aktionäre erfolgen durch eingeschriebenen Brief oder gegen Empfangsbestätigung. Publikationsorgan ist das SHAB. Der Verwaltungsrat besteht aus 1 bis 5 Mitgliedern. Ihm gehören mit Einzelunterschrift an: Fritz Schwarz, von Trubschachen, in Bern, Präsident; Robert Bättig, von Hergiswil bei Willisau, in Mühleberg und Theodor Wittwer, von Trub, in Oberhofen am Thunersee. Geschäftsdomizil: Oberer Aareggweg 108.

20. Februar 1989
M. Friedli, in Zollikofen, Baumontagen (SHAB Nr. 51 vom 4. 3. 1987, S. 851). Die Firma wird infolge Geschäftsaufgabe gelöscht.

20. Februar 1989
«Nic Sac» Beatrice Fritz & Co., in Bern, Lederwaren, Kommanditgesellschaft (SHAB Nr. 239 vom 13. 10. 1975, S. 2740). Der Kommanditär Willy Weber wohnt nun in Boll-Sinneringen, Gemeinde Vechigen. Neuer Kommanditär mit einer Kommandite von Fr. 20 000, ist Paul Fritz, von Burg im Leimental, in Bern.

20. Februar 1989
J. Gauer, Hotel AG, in Bern (SHAB Nr. 194 vom 21. 8. 1984, S. 2998). Urs Schaerer-Gauer, Delegierter, ist aus dem VR (Verwaltungsrat) ausgeschieden; seine Unterschrift ist erloschen. Neues Mitglied des VR mit Kollektivunterschrift zu zweien ist Marianne Gauer, von Genf und Freiburg, in Hongkong (Hongkong).

20. Februar 1989
Gürbetal-Bern-Schwarzenburg-Bahn (GBS), in Bern, Aktiengesellschaft (SHAB Nr. 231 vom 4. 10. 1988, S. 4028). Walter Sommer, Präsident, ist aus dem VR (Verwaltungsrat) ausgeschieden; seine Unterschrift ist erloschen. Neuer Präsident des VR ist Hans Binggeli, bisher Vizepräsident, er führt weiterhin Einzelunterschrift. Neuer Vizepräsident des VR ist Alfred Neukomm, bisher Mitglied; er führt neu Einzelunterschrift. Neue Mitglieder des VR ohne Zeichnungsberechtigung sind: Henri Huber, von Hausen am Albis, in Köniz; Arnold Lüthi, von Landiswil, in Uetendorf und Heinz Rubin, von Unterseen, in Bern.

20. Februar 1989
Inter-Advertising for Industry AG, IAFI, in Muri bei Bern, Bearbeitung und Vermittlung industrieller Werbeaufträge (SHAB Nr. 197 vom 25. 8. 1988, S. 3508). Die Prokura von Nicolas Markwalder ist erloschen. Kollektivprokura zu zweien führt neu: Dr. Tobias Wild, von St. Gallen, in Rubigen.

20. Februar 1989
Loeb AG, in Bern (SHAB Nr. 19 vom 27. 1. 1989, S. 362). Die Unterschrift von Peter Hochuli ist erloschen.

20. Februar 1989
Manpower SA, Zweigniederlassung in Bern, Anstellung von Personal usw. (SHAB Nr. 123 vom 31. 5. 1988, S. 2221), mit Hauptsitz in Genf. Die Unterschrift von Robert Mennel ist erloschen.

20. Februar 1989
Mundt & Co. GmbH, in Bern, Maschinen usw. (SHAB Nr. 2 vom 6. 1. 1987, S. 17). Der Gesellschafter Markus Mundt wohnt nun in Bern.

20. Februar 1989
Edgar Schneider AG Elbo-Chemie, in Ostermundigen (SHAB Nr. 89 vom 21. 4. 1987, S. 1519). Karin Schneider ist aus dem VR (Verwaltungsrat) ausgeschieden; ihre Unterschrift ist erloschen. Einzelunterschrift als Sekretär des VR führt neu: Bernhard Hurni, von und in Fräschels.

Büro Biel – Bureau de Bienne

20 février 1989
Périma Bienne S.A., à Bienne, transactions commerciales (FOSC du 22. 6. 1984, no 143, p. 2246). Le capital social de fr. 50 000 est actuellement entièrement libéré. Suivant procès-verbal authentique de son assemblée générale du 16 février 1989, la société a modifié ses statuts en conséquence.

20. Februar 1989
S. Wenger, in Biel, Organisation von Reisen (SHAB Nr. 13 vom 19. 1. 1989, S. 236). Neue Adresse: Aegertenstrasse 34b.

20. Februar 1989
Biennaform-Walzprofil AG (Biennaform-Walzprofil SA), in Biel. Mit Statuten vom 17. Februar 1989 besteht unter dieser Firma eine Aktiengesellschaft. Sie bezweckt die Entwicklung, Erstellung und den Vertrieb von Produkten auf dem Gebiet der Profile und Bänder aus industriell verwendbaren Materialien, insbesondere der kaltgewalzten und kaltgerollten Profile und Bänder. Die Gesellschaft kann sich an verwandten Unternehmen beteiligen, kann auch Liegenschaften erwerben und veräussern. Das voll liberierte Grundkapital beträgt Fr. 2 100 000, eingeteilt in 2100 Namenaktien zu Fr. 1000. Die Gesellschaft übernimmt von der «Vereinigte Drahtwerke AG», in Biel, gemäss Sacheinlagevertrag vom 17. 2. 1989 eine Werk- und Lagerhalle sowie Trafostation und ferner Betriebseinrichtungen (Walzanlagen, weitere zugehörige Anlagen usw.) im Wert und zum Übernahmeprcis von Fr. 7 243 000. Hievon werden Fr. 2 100 000 auf das Grundkapital angerechnet. Mitteilungen und Einladungen an die Aktionäre erfolgen durch eingeschriebenen Brief. Publikationsorgan ist das SHAB. Der Verwaltungsrat besteht aus mindestens drei Mitgliedern. Jochem C. Thieme, von Wädenswil, in Brügg, Präsident; Emil Marty, von Unteriberg und Horgen, in Oberrieden, und Daniel Schaffenberger, von Frasses, in Magglingen, alle drei mit Kollektivunterschrift zu zweien. Kollektivprokura zu zweien führen: Robert Käsermann, von Bätterkinden, in Pieterlen, und Kurt Stammbach, von Uerkheim, in Biel BE. Geschäftsdomizil: Jakobstrasse 55.

20 février 1989
Augsburger SA Fiduciaire, à Bienne (FOSC du 9. 7. 1987, no 155, p. 2763). La secrétaire du conseil d'administration Isabelle Augsburger-Bucheli signe dorénavant individuellement; sa signature collective est par conséquent éteinte.

20 février 1989
G. Monbaron S.A., à Bienne, magasin d'optique (FOSC du 16. 6. 1986, no 136, p. 2335). Gilberte Monbaron-Tripet, présidente, démissionnaire, ne fait plus partie du conseil d'administration; sa signature est éteinte. Rudolf Schilling, jusqu'ici secrétaire, devient président du conseil d'administration avec signature individuelle, sa signature collective est éteinte. Nouveaux membres du conseil d'administration avec signature collective à deux: Alain Augsburger, dont la procuraiton est éteinte, et Peter Gygli, d'Utzenstorf, à Brügg.

20. Februar 1989
Monbaron & Moser, Verkaufs-AG in Liquidation, in Biel, An- und Verkauf, Überbauung, Vermittlung, Verwaltung und Vermietung von Liegenschaften (SHAB Nr. 274 vom 22. 11. 1984, S. 4159). Der Liquidator, Richard Moser, wohnt nun in Fort Worth, Texas (USA).

20 février 1989
Monbaron & Moser, à Bienne, financements immobiliers, société en nom collectif réinscrite d'office comme société en liquidation (FOSC du 27. 12. 1977, no 303, p. 4102). Nouvelle raison sociale: **Monbaron & Moser en liquidation.** L'un des liquidateurs, Jean Claude Monbaron habite maintenant à Palma di Mallorca (E), et l'autre, Richard Moser, à Fort Worth, Texas (USA).

20 Februar 1989
Petraglio & Co. AG, in Biel, Engros-Vertrieb von Apparaten und Bedarfsartikeln für Fotographie usw. (SHAB Nr. 27 vom 3. 2. 1988, S. 427) An der Generalversammlung vom 15. Februar 1988 wurden die Statuten teilweise revidiert. Die Firma lautet nun **Leica (Schweiz) AG [Leica (Suisse) SA]** und der Zweck: Engros-Vertrieb von Apparaten und Bedarfsartikeln für Fotographie, Kinematographie und Projektion, und zwar vorwiegend von solchen der Leica-Gruppe. Die Gesellschaft übt ihre Tätigkeit vornehmlich auf dem Gebiet der Schweiz aus. Die Gesellschaft kann sich an andern Unternehmen beteiligen sowie Liegenschaften erwerben und veräussern. Der Verwaltungsrat besteht nun aus 2 oder mehr Mitgliedern. Die übrigen Änderungen betreffen keine publikationspflichtigen Tatsachen.

Büro Büren an der Aare

11. Februar 1989
Aydogan und Aydemir, in Lengnau. Mevlet Aydogan, in Wohlen AG, und Neset Aydemir, in Weinigen ZH, beide türkische Staatsangehörige, sind unter dieser Firma eine Kollektivgesellschaft eingegangen, welche am 1. Januar 1989 begonnen hat. Metzgerei, insbesondere für türkische Metzgereiprodukte. Solothurnstrasse 14.

11. Februar 1989
Normtec Finanz AG, bisher in Solothurn (SHAB Nr. 94 vom 25. 4. 1986, S. 1572). Die Generalversammlung hat die Statuten, ursprünglich vom 15. 4. 1986 letztmals am 1. Februar 1989 geändert. Neuer Sitz: Arch. Neue Firma: **Normtec Beratungen und Verwaltungen AG.** Neuer Zweck: Finanzberatung und Vermögensverwaltung, Erwerb und Vermittlung von Beteiligungen. Kann Liegenschaften erwerben. Ferner Änderungen nicht publikationspflichtiger Tatsachen. Grundkapital: Fr. 200 000, eingeteilt in 200 Namenaktien zu Fr. 1000, voll einbezahlt. Publikationsorgan: SHAB. Verwaltungsrat: Max Vollenweider, bisher einziges Mitglied, neu Präsident, und neu Belinda Vollenweider, Sekretärin, beide von Zürich, in Arch, beide mit Einzelunterschrift. Domizil: Nelkenweg 14.

18. Februar 1988
Nyffenegger Immo-Treuhand AG in Pieterlen. Gemäss Statuten vom 14. 2. 1989 besteht unter dieser Firma eine Aktiengesellschaft. Zweck: Handel mit und Verwaltung von Immobilien sowie Treuhandaufgaben; kann sich an andern Unternehmungen beteiligen. Grundkapital: Fr. 150 000, eingeteilt in 150 Namenaktien zu Fr. 1000; voll einbezahlt. Sacheinlage gemäss Vertrag vom 15. 2. 1989: Aktiven (Büroeinrichtungen, Fahrzeuge und Grundstücke) zum Preis von Fr. 75 000; voll auf das Grundkapital angerechnet. Publikationsorgan: SHAB. Verwaltungsrat: 1 oder mehrere Mitglieder. Ihm gehört an: Willy Nyffenegger, von Huttwil, in Pieterlen, einziges Mitglied mit Einzelunterschrift. Domizil: Bahnhofstrasse 12.

Büro Burgdorf

20. Februar 1988
Wyss Mechanik, in Hasle bei Burgdorf, Betrieb einer mechanischen Werkstätte (SHAB Nr. 245 vom 20. 10. 1988, S. 4249). Die Firma wird infolge Übernahme der Aktiven und Passiven durch die «Wyss und Schütz AG», in Hasle bei Burgdorf, gelöscht.

20. Februar 1988
Wyss und Schütz AG, in Hasle bei Burgdorf, Bahnhofstrasse 2, 3432 Lützelflüh-Goldbach (Neueintragung). Aktiengesellschaft mit Statuten vom 16. 2. 1989. Zweck: Herstellung mechanischer Teile aller Art, CNC- (=computergesteuerte) Bearbeitung; kann sich an Unternehmen beteiligen und solche erwerben sowie Liegenschaften erwerben und veräussern. Grundkapital: Fr. 50 000, voll liberiert, eingeteilt in 50 Namenaktien zu Fr. 1000. Übernimmt gemäss Sachübernahmevertrag vom 16. 2. 1989 und Bilanz per 31. 12. 1988 die Aktiven von Fr. 205 847.30 und die Passiven von Fr. 182 143.10 der gelöschten Einzelfirma «Wyss Mechanik», in Hasle bei Burgdorf, für Fr. 23 704.20. Publikationsorgan ist das SHAB. Mitteilungen und Einladungen an Aktionäre erfolgen durch eingeschriebenen Brief. Verwaltungsrat: 1 oder mehrere Mitglieder. Ihm gehören an: Hans-Peter Wyss, von Riggisberg, in Schüpbach, Gemeinde Signau, als Präsident, und Erwin Schütz, von Sumiswald, in Zollbrück, Gemeinde Rüderswil, als Vizepräsident, beide mit Einzelunterschrift.

20. Februar 1988
Sicom Software Integration Company AG, in Lyssach, Ringstrasse 30 (Neueintragung). Aktiengesellschaft mit Statuten vom 17. 2. 1989. Zweck: Erbringen aller Art von Dienstleistungen im Bereiche der elektronischen Datenverarbeitung (EDV); kann sich an anderen Unternehmungen beteiligen, gleichartige oder verwandte Unternehmungen erwerben sowie Grundstücke erwerben, veräussern und verwalten. Grundkapital: Fr. 100 000, voll liberiert, eingeteilt in 100 Namenaktien zu Fr. 1000. Publikationsorgan ist das SHAB; Mitteilungen an Aktionäre erfolgen durch eingeschriebenen Brief. Verwaltungsrat: 1 oder mehrere Mitglieder. Ihm gehören an: Hans Meier, von Schiers, in Mühleberg, Präsident, und Erich Strahm, von Grosshöchstetten, in Lyssach, beide mit Einzelunterschrift.

Bureau de Courtelary

16 février 1989
P & F Productions S.A., à Saint-Imier, Passage du Réservoir 4. Nouvelle société anonyme. Statuts du 14 février 1989. But: production et commercialisation de produits horlogers, de bijouterie, de maroquinerie et de publicité. Capital de fr. 50 000 entièrement libéré, divisé en 50 actions nominatives de fr. 1000. Organe de publicité: FOSC. Administration d'un à plusieurs membres. Frédéric Donzé, de Les Breuleux, à Saint-Imier, président; Pierre Lehmann, de Langnau im Emmental, à Saint-Imier, vice-président; avec signature individuelle des administrateurs.

17 février 1989
Francis Bangerter, à Saint-Imier, forge et atelier de serrurerie (FOSC du 20. 5. 1965, no 116, p. 1600). La raison est radiée par suite d'association du titulaire. L'actif et le passif sont repris par la société en nom collectif «Bangerter Francis et Claude» ci-après inscrite.

17 février 1989
Bangerter Francis et Claude, à Saint-Imier. Francis Bangerter, de Lyss, et Claude Bangerter, de Lyss et Saint-Imier, tous deux à Saint-Imier, ont constitué sous cette raison sociale une société en nom collectif ayant commencé le 1. 1. 1989 et qui a repris, dès cette date, l'actif et le passif de la maison Francis Bangerter à Saint-Imier, radiée. Procurations ont été données à Vérène Bangerter-Junker, de Lyss, et à Corina Bangerter, de Lyss et Saint-Imier, toutes deux à Saint-Imier. La société est engagée par la signature individuelle des associés et des fondées de procuration. Atelier de construction métallique. Locaux: rue de l'Envers.

17 février 1989
Ecurie du Pied d'Or S.A., à Tramelan (FOSC du 7. 6. 1977, no 130, p. 1866). Cette raison est radiée d'office du registre de commerce de Courtelary par suite de transfert du siège à Lugano (FOSC du 13. 2. 1989, no 30, p. 592).

17 février 1989
Courvoisier Daniel, à Renan. Le chef de la maison est Daniel Courvoisier, de Sonvilier, à Renan BE. Bureau technique, automatisation, commandes de machines, programmation d'automates. Locaux: Point du Jour 39.

17 février 1989
Vuilleumier Roland, à Courtelary, Grand'rue 50. Le chef de la maison est Roland Vuilleumier, de Tramelan et La Sagne, à Courtelary. Ferblanterie, couverture, installation sanitaire. Procuration individuelle est conférée à Martine Vuilleumier, de Tramelan et La Sagne, à Courtelary.

17 février 1989
Nivaflex S.A., à Saint-Imier, fils et lames en alliages spéciaux (FOSC du 15. 5. 1985, no 111, p. 1886). Fritz Straumann étant décédé, ses pouvoirs sont éteints. Edwin Frei (inscrit) a été nommé président du conseil d'administration avec signature individuelle. Alex Frei, de Rüttenen, à Holderbank, et Thomas Straumann, de Bretzwil, à Liestal, ont été nommés membres du conseil d'administration avec signature collective à deux.

Büro Laufen

17. Februar 1989
Erwin Kaiser-Bachmann, Landmaschinen, in Laufen (SHAB Nr. 286 vom 6. 12. 1963, S. 3471). Die Firma ist erloschen. Aktiven und Passiven sind an die neue Aktiengesellschaft «Kaiser Maschinen und Fahrzeuge AG», in Laufen, übergegangen.

17. Februar 1989
Kaiser Maschinen und Fahrzeuge AG, in Laufen. Gemäss Statuten vom 16. 2. 1989 besteht unter dieser Firma eine Aktiengesellschaft. Zweck: Betrieb eines Autogaragebetriebes sowie Handel mit landwirtschaftlichen Maschinen und Fahrzeugen mit angeschlossener Reparaturwerkstätte. Die Gesellschaft kann sich an andern Unternehmen beteiligen sowie Liegenschaften erwerben, überbauen, verwalten und veräussern. Das voll liberierte Grundkapital beträgt Fr. 100 000, eingeteilt in 100 Namenaktien zu Fr. 1000. Die Gesellschaft übernimmt Aktiven und Passiven der bisherigen Firma «Erwin Kaiser-Bachmann, Landmaschinen», in Laufen, gemäss Bilanz vom 31. 12. 1988, wonach die Aktiven Fr. 578 258 und die Passiven Fr. 376 866.20 betragen, so dass sich ein Aktivenüberschuss von Fr. 201 391.80 ergibt, wovon Fr. 100 000 an das Grundkapital angerechnet werden. Einladungen oder Mitteilungen an die Aktionäre erfolgen durch eingeschriebenen Brief. Publikationsorgan ist das SHAB. Der VR (Verwaltungsrat) besteht aus einem oder mehreren Mitgliedern. Ihm gehören an: Jürg Kaiser, von Hochwald, in Laufen, VR-Präsident; sowie als Mitglieder des VR: Erwin Kaiser-Bachmann, von Hochwald, in Laufen, Maria Kaiser geb. Bachmann, von Hochwald, in Laufen, und Martin Kaiser-Schaub, von Hochwald, in Brislach. Sie zeichnen kollektiv zu zweien. Geschäftsdomizil: Lützelstrasse 5.

17. Februar 1989
Schweizerischer Bankverein, Zweigniederlassung in Laufen (SHAB Nr. 152 vom 4. 7. 1988, S. 2762), Aktiengesellschaft mit Hauptsitz in Basel. Die Unterschriften Dr. Francis Christe, Willy Hirter, Fritz Lüthi, Dr. Franz Lütolf und Fernand Rothenbühler erloschen. Kollektivunterschrift zu zweien neu: Nicolas Broch, von Zell LU, in Wahlen bei Laufen; Kurt Martin, von Basel, in Hofstetten SO; Martin Trachsel, von Frutigen, in Reinach BL.

Büro Nidau

20. Februar 1989
Remo Gerüstebau AG, in Nidau. Gemäss Statuten vom 17. Februar 1989 besteht unter dieser Firma eine Aktiengesellschaft. Sie bezweckt den Gerüstebau, Baureinigungen und Renovationen, Ausmietung von Gerüsten und Ausführung von allen Arbeiten, die damit zusammenhängen. Die Gesellschaft kann Grundstücke erwerben oder veräussern sowie sich an anderen Unternehmen beteiligen. Das voll liberierte Grundkapital beträgt Fr. 100 000, eingeteilt in 100 Namenaktien zu Fr. 1000. Die Gesellschaft übernimmt gemäss Sacheinlagevertrag vom 17. 2. 1989 Gerüstmaterial und Zusatzmaterial für Spenglerlauf zum Übernahmepreis von Fr. 26 150 sowie Gerüstmaterial, Zusatzmaterial für Spenglerlauf sowie eine Fahrnisbaute zum Übernahmepreis von Fr. 64 750. Die Übernahmepreise werden voll auf das Grundkapital angerechnet. Fr. 9100 wurden bar liberiert. Mitteilungen an die Aktionäre erfolgen durch Brief. Publikationsorgan ist das SHAB. Der Verwaltungsrat besteht aus einem oder mehreren Mitgliedern. Ihm gehört mit Einzelunterschrift einzig an: Roger Begert, von Utzenstorf, in Nidau. Geschäftsdomizil: Lyss-Strasse 28, 2560 Nidau.

Büro Wangen an der Aare

20. Februar 1989
Hans Gasser, Bäckerei, in Attiswil (SHAB Nr. 212 vom 10. 9. 1968, S. 1950). Firma infolge Geschäftsaufgabe erloschen.

Luzern – Lucerne – Lucerna

Nachtrag und Berichtigung
Winkler & Fischer AG, in Luzern (SHAB Nr. 33 vom 16. 2. 1989, S. 648). Die Statutenänderung datiert vom 3. Februar 1989. Adresse lautet richtig: Tribschenstrasse 9, 6005 Luzern.

20. Februar 1989
B. Blöchlinger AG, in Reussbühl, Gemeinde Littau, Hauptstrasse 11, 6015 Reussbühl (Neueintragung). Aktiengesellschaft laut Statuten vom 16. 2. 1989. Zweck: Führung eines Druckereibetriebes; Erwerb, Verwaltung und Veräusserung von Grundstücken, Beteiligungen. Grundkapital: Fr. 100 000, eingeteilt in 100 Inhaberaktien zu Fr. 1000, voll liberiert. Gemäss Sacheinlage- und Übernahmevertrag vom 10. Januar 1989 und Bilanz per 30. Juni 1988 übernimmt die Gesellschaft von Bernhard Blöchlinger, 1925, von Uznach, in Luzern, sämtliche Aktiven von Fr. 555 904.73 (WIR Fr. 8018.40) und sämtliche Passiven von Fr. 485 903.70 seiner Einzelfirma «Offset + Buchdruck B. Blöchlinger», in Reussbühl, Gemeinde Littau. Vom Aktivenüberschuss und Übernahmepreis von Fr. 70 001.03 werden Fr. 70 000 an das Grundkapital angerechnet. Fr. 30 000 sind bar einbezahlt. Publikationsorgan: SHAB. Mitteilungen erfolgen im SHAB oder, falls alle Aktionäre bekannt sind, schriftlich. Verwaltungsrat: 1 oder mehrere Mitglieder. Präsident: Bernhard Blöchlinger, 1925, von Uznach, in Luzern. Mitglied: Bernhard Blöchlinger, 1957, von Uznach, in Reussbühl, Gemeinde Littau. Sie zeichnen kollektiv zu zweien. Kollektivunterschrift zu zweien: Pia Blöchlinger-Wattenhofer, von Uznach, in Luzern.

20. Februar 1989
Offset + Buchdruck B. Blöchlinger, in Reussbühl, Gemeinde Littau (SHAB Nr. 45 vom 24. 2. 1982, S. 601). Diese Firma wird infolge Überganges sämtlicher Aktiven und Passiven an die neue «B. Blöchlinger AG», in Reussbühl, Gemeinde Littau, gelöscht.

20. Februar 1989
Galaxy Versand AG, in Adligenswil (SHAB Nr. 275 vom 24. 11. 1988, S. 4778). Statutenänderung vom 15. Februar 1989. Die Firma lautet nun: **Gim Finanz & Vertriebs Treuhand AG.** Neuer Zweck: Betrieb eines Versandunternehmens sowie die Erledigung von Verwaltungs-, Beratungs- und Treuhand-Mandaten, namentlich Budgetplanung, -verwaltung und Schuldensanierungen; Kreditberatung und -vermittlung; Leasingberatung und -vermittlung; Versicherungsberatung, -vermittlung und -verwaltung; Vermögensverwaltung; Anlageberatung und -vermittlung; Immobilienvermittlung und -verwaltung; Erwerb, Entwicklung, Verwaltung und Verwertung von Patenten, Lizenzen und anderen Herstellungsverfahren; Handel mit Waren und Erzeugnissen aller Art; Beteiligungen; Erwerb und Veräusserung von Grundstücken. Neue Vizepräsidentin mit Einzelunterschrift ist Martha Giovanelli-Eyer, von Birgisch und Naters, in Emmenbrücke, Gemeinde Emmen. Neues Mitglied mit Kollektivunterschrift zu zweien ist Werner Schifferle, von Döttingen, in Trimbach.

20. Februar 1989
Branchengruppe Wollgarne des Schweiz. Textildetaillisten-Verbandes (STDV) (Groupe Laine à tricoter de l'Association suisse des détaillants en textiles (ASDT), bisher in Bern (SHAB Nr. 234 vom 6. 10. 1980, S. 3262). Der Sitz des Vereins wurde nach Luzern verlegt. Neue Adresse: Burgerstrasse 17, 6002 Luzern. Die Unterschrift von Dora Wasserfallen ist erloschen. Die ursprünglichen Statuten datieren vom 2. Mai 1949 und wurden letztmals revidiert am 18. Okober 1970. Zweck: Wahrung der Interessen der Wollgarnbranche an und für sich und des Wollgarn-Detailhandels im allgemeinen; Wahrung der wirtschaftlichen, rechtlichen und sozialen Interessen der Mitglieder; Stellungnahme gegen Unternehmungen, welche die Existenz des mittelständischen Detailhandels bedrohen, insbesondere Trustorganisationen und ähnliche Gebilde, sowie Fabrikfilial-Verkaufsgeschäfte; Bekämpfung des unlauteren Wettbewerbs. Mittel: Erlös aus BWT-Strickheft, Mitgliederbeiträge, Eintrittsgelder, sonstige Zuwendungen, Erlöse und Erträge. Für die Verbindlichkeiten des Vereins haftet ausschlisslich das Vereinsvermögen. Organe: Hauptversammlung, Vorstand, Geschäftsstelle, Rechnungsrevisoren. Vorstand: 7 Mitglieder. Präsident: Franz Beck, von und in Sursee. Mitglied: Gertrud Bötschi, von Buhwil und Schönholzerswilen, in Arbon. Beide bisher Geschäftsführer. Ausserhalb des Vorstandes: Heinz Bossert, von Altbüron, in Obernau, Gemeinde Kriens (neu). Sie zeichnen kollektiv zu zweien.

20. Februar 1989
Oskar Aeschlimann AG. Filiale Wikon, Zweigniederlassung in Wikon, Strassen-, Hoch- und Tiefbau (SHAB Nr. 65 vom 20. 3. 1987, S. 1087), Aktiengesellschaft mit Hauptsitz in Zofingen. Die Prokura von Hansjörg Steiner ist erloschen. Kollektivprokura zu zweien wurde erteilt an Fritz Humm, von Strengelbach, in Hirschthal.

20. Februar 1989
Bafix AG, in Luzern, Textilsportwaren (SHAB Nr. 138 vom 18. 6. 1986, S. 2374). Statutenänderung vom 12. Januar 1989. Der Sitz der Gesellschaft wurde nach Rothenburg verlegt. Neue Adresse: Buzibachstrasse 31, 6023 Rothenburg.

20. Februar 1989
Datatrain AG, in Kriens, Mikro-Computersysteme usw. (SHAB Nr. 14 vom 20. 1. 1989, S. 255). Silvia Buser ist aus dem Verwaltungsrat ausgeschieden; ihre Unterschrift ist erloschen.

20. Februar 1989
Erro Eastman Textiles AG (Erro Eastman Textiles SA) (Erro Eastman Textiles Ltd), in Luzern (SHAB Nr. 10 vom 14. 1. 1988, S. 151). Statutenänderung vom 16. Februar 1989. Die Firma lautet nun: **Erro Textiles AG (Erro Textiles SA) (Erro Textiles Ltd).** Eine weitere Änderung berührt keine publikationspflichtige Tatsache.

20. Februar 1989
Kaved AG, in Horw, Verdrahtungen, Gerätebau usw. (SHAB Nr. 23 vom 2. 2. 1989, S. 447). Weiteres Mitglied des Verwaltungsrates mit Kollektivunterschrift zu zweien ist Hannes Salzmann, von Eggiwil, in Greppen.

20. Februar 1989
Van Nelle Holding AG, in Luzern (SHAB Nr. 230 vom 3. 10. 1988, S. 4014). Neue Adresse: Zentralstrasse 14, bei Examina, Revisions- und Treuhand AG, 6002 Luzern.

20. Februar 1989
Thermtex AG, in Reiden, Vertrieb und Anwendung von Thermtex (SHAB Nr. 157 vom 10. 7. 1985, S. 2654). Statutenänderung vom 16. Februar 1989. Die Firma lautet nun: **Re-wa-tex AG.** Der Sitz der Gesellschaft wurde nach Mehlsecken, Gemeinde Langnau bei Reiden, verlegt. Neue Adresse: Mehlsecken, Post 6260 Reiden. Neuer Zweck: Herstellung und Vertrieb von Produkten zur Vornahme von Oberflächenbeschichtungen aller Art; Handel mit, Import und Export von Waren aller Art; Erwerb, Verwaltung, Verwertung, Übertragung und Veräusserung von Patenten, Lizenzen, Handelsmarken, Urheberrechten sowie technischen und industriellen Kenntnissen; Erwerb, Verwaltung und Veräusserung von Liegenschaften; Beteiligungen. Eine weitere Änderung berührt keine publikationspflichtige Tatsache. Werner Wilk ist aus dem VR (Verwaltungsrat) ausgeschieden; seine Unterschrift ist erloschen. Erhard Reiling, bisher Präsident, ist nun Mitglied des VR; er zeichnet weiterhin einzeln. Neue Präsidentin mit Einzelunterschrift ist Olga von Arx, von Solothurn, in Mehlsecken, Gemeinde Langnau bei Reiden.

20. Februar 1989
Weibel AG. Holzindustrie, Malters, in Malters (SHAB Nr. 63 vom 18. 3. 1987, S. 1055). Alfred Weibel, dieser infolge Todes, und Trudi Weibel-Bächler sind aus dem Verwaltungsrat ausgeschieden; ihre Unterschriften sind erloschen.

20. Februar 1989
YIT Constructions Trading AG, in Luzern, Industrie- und Rohprodukte aller Art (SHAB Nr. 29 vom 10. 2. 1989, S. 564). Die Adresse der Gesellschaft lautet nun: Obergrundstrasse 44, bei Attendus Treuhandgesellschaft, 6003 Luzern.

20. Februar 1989
Baugenossenschaft Zellegg Sursee, in Sursee (SHAB Nr. 50 vom 1. 3. 1988, S. 819). Robert Wyss ist infolge Todes aus dem Vorstand ausgeschieden; seine Unterschrift ist erloschen. Neuer Sekretär mit Kollektivunterschrift zu zweien ist Walter Durrer, von Kerns, in Sursee.

Schwyz – Schwyz – Svitto

20. Februar 1989
Elektro-Ueli AG, in Pfäffikon, Gemeinde Freienbach. Gemäss öffentlicher Urkunde und Statuten vom 17. Februar 1989 besteht unter dieser Firma eine Aktiengesellschaft. Sie bezweckt die Planung und Ausführung von elektrischen und elektrotechnischen Anlagen sowie den Handel mit elektrischen Waren und Geräten aller Art; kann sich bei anderen Unternehmungen beteiligen. Das Aktienkapital beträgt Fr. 50 000, eingeteilt in 50 Namenaktien zu Fr. 1000, voll einbezahlt. Publikationsorgan ist das SHAB. Der Verwaltungsrat besteht aus 1 oder mehreren Mitgliedern. Ihm gehören an und führen Einzelunterschrift: Ulrich Kälin, von und in Einsiedeln, Präsident, und Elisabeth Eggler, von Feusisberg, in Einsiedeln. Domizil: Sonnhalde 17, 8808 Pfäffikon.

20. Februar 1989
Fun-Sport AG, in Einsiedeln. Gemäss öffentlicher Urkunde und Statuten vom 17. Februar 1989 besteht unter dieser Firma eine Aktiengesellschaft. Sie bezweckt die Musterung, Entwicklung, Produktion und den Vertrieb von sowie Handel mit Sportartikeln und Sportbekleidung; Erwerb, Registrierung, Verwertung und Veräusserung von immateriellen Rechten wie Patente, Lizenzen, Know-how und Markenrechte; kann sich an anderen Unternehmungen beteiligen und Grundstücke erwerben, verwalten und veräussern. Das Aktienkapital beträgt Fr. 100 000, eingeteilt in 100 Namenaktien zu Fr. 1000, voll einbezahlt. Die Mitteilungen an die Aktionäre erfolgen durch eingeschriebenen Brief. Publikationsorgan ist das SHAB. Der Verwaltungsrat besteht aus 1 oder mehreren Mitgliedern. Ihm gehören an und führen Einzelunterschrift: Kurt Maag, Präsident, und Fredy Maag, beide von Zürich, in Willerzell, Gemeinde Einsiedeln. Domizil: Mythenstrasse 28, 8840 Einsiedeln.

20. Februar 1989
Schnellmann + Koch AG, in Freienbach. Gemäss öffentlicher Urkunde und Statuten vom 15. Februar 1989 besteht unter dieser Firma eine Aktiengesellschaft. Sie bezweckt den Detailhandel und den Service von Geräten der Unterhaltungselektronik sowie den Versandhandel mit Waren aller Art; kann auch Vertretungsverträge für Audio- und Video-Komponenten übernehmen und weitergeben, Grundstücke erwerben, verwalten oder veräussern sowie sich an ähnlichen Unternehmen beteiligen. Das Aktienkapital beträgt Fr. 100 000, eingeteilt in 100 Namenaktien zu Fr. 1000, voll einbezahlt. Die Mitteilungen an die Aktionäre erfolgen durch eingeschriebenen Brief. Publikationsorgan ist das SHAB. Der Verwaltungsrat besteht aus 1 bis 4 Mitgliedern. Ihm gehören an und führen Einzelunterschrift: Ernst Schnellmann, von Wangen SZ, in Pfäffikon, Gemeinde Freienbach, Präsident; Wolfgang Koch, österreichischer Staatsangehöriger, in Wilen, Gemeinde Freienbach, und Gertrud Schnellmann, von Unteriberg, in Pfäffikon, Gemeinde Freienbach. Domizil: Churerstrasse 160A, 8808 Pfäffikon.

20. Februar 1989
Mewo AG., in Wollerau, Handel mit und Herstellung von Metallwaren (SHAB Nr. 282 vom 3. 12. 1985, S. 4535). Josef Meier-Harada ist aus dem Verwaltungsrat ausgeschieden; seine Unterschrift ist erloschen. Neu wurden in den Verwaltungsrat gewählt und führen Kollektivunterschrift zu zweien: Gertrud Fux-Meier, von Grächen, in Baar, und Alfred Schärli-Meier, von Biberstein, in Wilen-Wollerau.

20. Februar 1989
Sinfox AG, in Freienbach, Handel, Beratung und Installation auf dem Gebiet datentechnischer und elektronischer Geräte usw. (SHAB Nr. 231 vom 4. 10. 1988, S. 4029). Kollektivprokura zu zweien wurde erteilt an: Kurt Ziegler, von Waldkirch und Gaiserwald, in Männedorf, und Elisabeth Stettler, von Bolligen, in Bäch, Gemeinde Freienbach.

20. Februar 1989
GSE Engineering AG, in Arth. Gemäss offentlicher Urkunde und Statuten vom 27. Januar 1989 besteht unter dieser Firma eine Aktiengesellschaft. Sie bezweckt den Betrieb eines Ingenieurbüros für Maschinen- und Stahlbau und befasst sich mit der Entwicklung und dem Verkauf von Software im Bereich von Maschinen- und Stahlbau sowie Handel mit Maschinen- und Maschinenteilen. Das Aktienkapital beträgt Fr. 50 000, eingeteilt in 50 Inhaberaktien zu Fr. 1000, voll einbezahlt. Publikationsorgan ist das SHAB. Der Verwaltungsrat besteht aus 1 oder mehreren Mitgliedern. Ihm gehört als einziges Mitglied mit Einzelunterschrift an: Erika Schmidig-Christen, von Muotathal, in Arth. Domizil: Luzernerstrasse 36, 6415 Arth.

20. Februar 1989
Onz Elektro AG, in Lachen (SHAB Nr. 300 vom 28. 12. 1987, S. 5014). Die Prokura von Erwin Bachmann ist erloschen.

20. Februar 1989
Onz Elektro AG, Zweigniederlassung in Wangen (SHAB Nr. 276 vom 27. 11. 1987, S. 4623), Aktiengesellschaft mit Hauptsitz in Lachen. Die Prokura von Erwin Bachmann ist erloschen.

20. Februar 1989
Ferdy Gwerder, in Ibach, Gemeinde Schwyz, Betrieb einer mechanischen Werkstatt und einer Schlosserei (SHAB Nr. 176 vom 3. 8. 1987, S. 3105). Der Inhaber, Ferdinand Gwerder-Küttel, und die Prokuristin, Caroline Gwerder-Küttel, wohnen nun in Ibach, Gemeinde Schwyz.

20. Februar 1989
Peter Kälin, PIT Cheminée, Ofen, Plättli, in Einsiedeln. Inhaber dieser Firma ist Peter Kälin, von und in Einsiedeln. Ausführung von Cheminée-, Plättliarbeiten und Ofenbau. Zürichstrasse 3, 8840 Einsiedeln.

Obwalden – Obwald – Untervaldo Soprasselva

20. Februar 1989
Sägerei Hans Durrer, in Kerns, Sagematt, 6066 St. Niklausen, Einzelfirma (Neueintragung). Inhaber: Hans Durrer, von Kerns, in St. Niklausen, Gemeinde Kerns. Sägerei und Holzhandel.

20. Februar 1989
Beat Rohrer Bedachungen, in Sachseln, z'Mos, 6073 Flüeli-Ranft, Einzelfirma (Neueintragung). Inhaber: Beat Rohrer, von Sachseln, in Flüeli-Ranft, Gemeinde Sachseln. Steil- und Flachbedachungen, Isolationen und Fassadenverkleidungen. Einzelunterschrift führt auch Pia Rohrer-Omlin, von Sachseln, in Flüeli-Ranft, Gemeinde Sachseln.

Nidwalden – Nidwald – Untervaldo Sottoselva

20. Februar 1989
Sumpark, in Stansstad, Aktiengesellschaft (Neueintragung). Statuten: 8. Februar 1989. Zweck: Planung und Ausführung von Bauten aller Art im Auftrage und auf eigene Rechnung; Dienstleistungen und Beratungen im Baugewerbe; Erwerb, Verkauf, Vermittlung und Verwaltung von Liegenschaften; Realistation von Gesamtüberbauungen. Die Gesellschaft kann sich an anderen Unternehmungen beteiligen. Grundkapital: Fr. 50 000, voll einbezahlt, eingeteilt in 50 Inhaberaktien zu Fr. 1000. Publikationsorgan: SHAB. Verwaltungsrat: 1 bis 5 Mitglieder. Diesem gehören an: Edgar Thomas Schwyn, von Beringen, in Luzern, Präsident, mit Einzelunterschrift; Carolina Villalaz, von Zürich, in Meilen, und Markus Brandenberger, von Buch am Irchel, in Buttwil, leztere beide mit Kollektivunterschrift zu zweien. Domizil: Rotzbergstrasse 7, 6362 Stansstad.

Zug – Zoug – Zugo

20. Februar 1989
Proscom Handels- und Projektierungs AG, in Zug, Kolinplatz 9, c/o lic. iur. Andreas Rohrer, 6300 Zug. Aktiengesellschaft (Neueintragung). Statuten: 17. Februar 1989. Zweck: Handel mit Produkten sowie Projektierung und Erbringung von Dienstleistungen auf den Gebieten der Daten- und Informationsverarbeitung; Erwerb, Verwaltung und Verwertung von Immobilien und Vermögenswerten aller Art; kann Lizenzen und Patente erwerben und abgegen sowie sich an anderen Unternehmungen beteiligen. Aktienkapital: Fr. 50 000, voll liberiert, 40 Namenaktien zu Fr. 1000 und 100 Namenaktien zu Fr. 100 (Stimmrechtsaktien). Publikationsorgan: SHAB. Verwaltungsrat: 1 oder mehrere Mitglieder. Ihm gehören an: Christian Hager, von Kandersteg, in Zug, Präsident mit Einzelunterschrift, sowie Jean-Louis Maillard, von Siviriez, in Zug, und lic. iur. Andreas Rohrer, von Sachseln, in Zug, beide mit Kollektivunterschrift zu zweien je mit dem Präsidenten.

20. Februar 1989
ENS Electronic Network Systems SA, in Zug, Baarerstrasse 75, c/o Breves Treuhand AG, 6300 Zug. Aktiengesellschaft (Neueintragung). Statuten: 16. Februar 1989. Zweck: Beratung in den Bereichen von sowie Handel mit EDV-Netzwerksystemen und EDV-Hardbzw. Software; kann Patente und Lizenzen erwerben, andere Unternehmungen gründen, übernehmen oder sich daran beteiligen sowie Liegenschaften erwerben, verwalten und veräussern. Aktienkapital: Fr. 50 000, voll liberiert, 400 Namenaktien zu Fr. 100 (Stimmrechtsaktien) und 10 Namenaktien zu Fr. 1000. Publikationsorgan: SHAB. Verwaltungsrat: 1 oder mehrere Mitglieder. Bestimmt Zeichnungsberechtigung. Einziger Verwaltungsrat mit Einzelunterschrift ist Marcel Hürzeler, von Uerkheim, in Mühlethal.

20. Februar 1989
Black Pro Ltd, in Zug, Poststrasse 9, c/o Dr. Otto Burki, 6300 Zug. Aktiengesellschaft (Neueintragung). Statuten: 9. Februar 1989. Zweck: Erwerb und Verwaltung von Beteiligungen aller Art, Erbringung von Dienstleistungen in finanz- und vermögensrelevanten Sektoren sowie Finanzierungen; kann Handelsgeschäfte mit Waren aller Art tätigen sowie Immobilien erwerben und veräussern. Aktienkapital: Fr. 50 000, voll liberiert, 50 Inhaberaktien zu Fr. 1000. Publikationsorgan: SHAB. Verwaltungsrat: 1 bis 5 Mitglieder. Ihm gehören an: Thomas Eggenberger, von Luzern und Grabs, in Zürich, Präsident; Heinz Vogel, von Engelberg, in Birmensdorf, Sekretär, und Walter Pfister, von Lützelflüh, in Zell ZH. Sie führen Kollektivunterschrift zu zweien.

20. Februar 1989
Zweirad Marti, in Steinhausen, Sumpfstrasse 28, 6300 Zug. Einzelfirma (Neueintragung). Inhaber: Beat Marti, von Wyssachen, in Hünenberg. Verkauf und Reparaturen von Velos und Motorrädern.

20. Februar 1989
CM Consulting and Marketing Ltd, in Zug, Landsgemeindeplatz 4, 6300 Zug. Aktiengesellschaft (Neueintragung). Statuten: 17. Februar 1989. Zweck: Marketingberatung und Vermittlung von Geschäftsabschlüssen; kann Patente, Lizenzen und Herstellungsverfahren erwerben, verwalten und verwerten, Treuhandfunktionen ausüben, Handels- und Kommissionsgeschäfte jeder Art betreiben sowie sich an andern Unternehmen beteiligen und Liegenschaften erwerben. Aktienkapital: Fr. 50 000, voll liberiert, 50 Inhaberaktien zu Fr. 1000. Publikationsorgan: SHAB. VR (Verwaltungsrat): 1 oder mehrere Mitglieder. Einziger VR mit Einzelunterschrift ist Peter K. Kraus, von Bern, in Walchwil.

20. Februar 1989
Brennerei & Gasthaus Bauernhof, Edi Bieri, in Baar, Talacher, 6340 Baar. Einzelfirma (Neueintragung). Inhaber: Eduard Bieri, von Entlebuch, in Baar. Herstellung und Verkauf von alkoholhaltigen Getränken und Betrieb des Gasthauses Bauernhof.

20. Februar 1989
Hospi-Trade AG, in Zug, Kollerstrasse 3, c/o Bissig Treuhand AG, 6300 Zug. Aktiengesellschaft (Neueintragung). Statuten: 17. Februar 1989. Zweck: Import, Export von und Handel mit medizinischen Artikeln und Apparaten sowie Vermittlung, Beratung, und Planung zur Errichtung von Dialysenstationen; kann sich an gleichen oder ähnlichen Firmen beteiligen sowie Liegenschaften erwerben, verwalten oder veräussern. Aktienkapital: Fr. 100 000, voll liberiert, 100 Namenaktien zu Fr. 1000. Publikationsorgan: SHAB. VR (Verwaltungsrat): 1 oder mehrere Mitglieder. Einziger VR mit Einzelunterschrift ist Peter Wagner, von Reigoldswil, in Oberägeri.

20. Februar 1989
Porta Nova, Merz & Co., in Zug, Weinbergstrasse 40, 6300 Zug. Kollektivgesellschaft (Neueintragung). Gesellschaftsbeginn: 1. März 1989. Gesellschafter: Ernst Merz, von Unterägeri, in Zug, und Josef Merz, von und in Unterägeri. Sie zeichnen kollektiv zu zweien. Handel mit Türen aller Art, Türrahmenrenovationen sowie Treppenrenovationen.

20. Februar 1989
Ircon AG, in Hünenberg, Schaffung von Design usw. in Konkurs (SHAB Nr. 57 vom 11. 3. 1987, S. 956). Das Konkursverfahren ist durch Verfügung des Konkursrichters des Kantons Zug vom 29. Dezember 1988 mangels Aktiven eingestellt worden. Die Firma wird in Anwendung von Art. 66 Abs. 2 HRegV von Amtes wegen gelöscht.

20. Februar 1989
ACM Advance Capital Management AG, bisher in Lugano (SHAB Nr. 3 vom 7. 1. 1987, S. 41). Statutenänderung: 17. Februar 1989. Firma: **ACM Advanced Capital Management AG (ACM Advanced Capital Management SA) (ACM Advanced Capital Management Ltd).** Neuer Sitz: Zug. Adresse: Chamerstrasse 14, 6300 Zug. Neuer Zweck: Tätigung von Finanz- und Investitionsgeschäften aller Art sowie Betätigung auf dem Gebiete der Vermögensverwaltung; kann sich an gleichen oder ähnlichen Unternehmungen beteiligen, insbesondere solche Beteiligungen erwerben, halten und verwerten sowie technische und kommerzielle Patente, Lizenzen und andere immaterielle Rechte erwerben, verwerten oder vermitteln. Erhöhung des Aktienkapitals von Fr. 50 000, durch Ausgabe von 50 Inhaberaktien zu Fr. 1000, auf Fr. 100 000, voll liberiert, 100 Inhaberaktien zu Fr. 1000. Ferner Änderung nicht publikationspflichtiger Tatsachen. Ursprüngliche Statuten: 15. 12. 1986. VR (Verwaltungsrat): 1 bis 7 Mitglieder. Einziger VR mit Einzelunterschrift ist Markus Mattle, von Flawil, in Lugano.

20. Februar 1989
Club Epikur AG in Liquidation, in Zug, Vermittlung und Durchführung von Ferienarrangements usw. In Konkurs (SHAB Nr. 156 vom 10. 7. 1987, S. 2784). Das Konkursverfahren ist durch Verfügung des Konkursrichters des Kantons Zug vom 28. Dezember 1988 mangels Aktiven eingestellt worden. Die Firma wird in Anwendung von Art. 66 Abs. 2 HRegV von Amtes wegen gelöscht.

20. Februar 1989
Losytel SA, in Zug, Erbringung von Dienstleistungen auf dem Gebiete der Verwertung von Echtzeit-Software-Systemen usw. (SHAB Nr. 162 vom 15. 7. 1988, S. 2947). Auflösung durch Generalversammlung vom 1. Februar 1989. Firma nun: **Losytel SA in Liquidation.** Liquidatorin ist die Swirex Ernst & Whinney Zürich AG, in Zürich. Kurt Wild, einziges Mitglied, ist aus dem Verwaltungsrat ausgeschieden. Seine Unterschrift ist erloschen.

20. Februar 1989
Ursicorp AG, in Zug, Beteiligungen jeder Art usw. (SHAB Nr. 249 vom 27. 10. 1987, S. 4179). Ursula Rösli, einziges Mitglied des Verwaltungsrates, heisst nun Ursula Burkhard.

Fribourg – Freiburg – Friburgo

Bureau d'Estavayer-le-Lac

20 février 1989
Nasta Marine SA, à Estavayer-le-Lac, commerce de bateaux, moteurs et accessoires nautiques, etc. (FOSC du 23. 10. 1981, no 246, p. 3323). Gertrud Toma, présidente, se nomme désormais Gertrud Nacht; elle est originaire de Weckigen et Heimiswil.

Bureau de Fribourg

20 février 1989
GGS & CO Holding et Management SA (GGS & CO Holding und Management AG) (GGS & CO Holding and Management Ltd), à Villars-sur-Glâne, route de la Glâne 107. Nouvelle société anonyme. Statuts du 15. 2. 1989. But: procéder à des affaires financières, prendre et administrer des participations, acquérir, grever et vendre des immeubles, développer une activité de conseil et de surveillance dans le domaine du contrôle de gestion. Capital de fr. 50 000, entièrement libéré, divisé en 500 actions de fr. 100, au porteur. Publications: FOSC. Administration d'un ou de plusieurs membres. Werner Friz, de Stein am Rhein, à Cottens, est administrateur unique avec signature individuelle.

20 février 1989
Atelier d'architecture Dominique Rosset et Jacques Ayer S.A., à Fribourg, route de la Fonderie 2. Nouvelle société anonyme. Statuts du 15. 2. 1989. But: exploitation d'un bureau d'architecture. Capital: fr. 100 000, entièrement libéré, divisé en 1000 actions de fr. 100, nominatives. Selon contrat d'apport et de reprise de biens du 15. 2. 1989, la société acquiert de la raison individuelle «Dominique Rosset», à Fribourg, l'ensemble des actifs et passifs sur la base d'un bilan arrêté au 31. 12. 1988. Actifs: fr. 345 159; passifs: Fr. 80 673.30, soit un actif net de fr. 264 485.70. Ledit apport a été accepté pour ce prix, dont fr. 100 000 imputés à la libération du capital. Publications: FOSC. Administration d'un ou de plusieurs membres: Dominique Rosset, de Montagny-la-Ville, à Fribourg, président; Jacques Ayer, de Romont et Sorens, à Granges-Paccot, vice-président; Josette Rosset-Bai, de Montagny-la-Ville, à Fribourg, secrétaire. Signature individuelle du président et collective à deux des autres administrateurs.

20 février 1989
Dominique Rosset, à Fribourg, bureau d'architecture (FOSC du 8. 1. 1986, no 5, p. 61). Cette raison de commerce est radiée par suite de reprise des actifs et passifs par la nouvelle société «Atelier d'architecture Dominique Rosset et Jacques Ayer S.A.», à Fribourg.

20 février 1989
Botram S.A., à Givisiez, fourniture de conseils et main-d'œuvre dans le domaine de la construction, etc. (FOSC du 13. 1. 1987, no 8, p. 124). Capital porté de fr. 50 000 à fr. 100 000, par l'émission de 100 actions de fr. 500, nominatives, entièrement libérées. Capital actuel: fr. 100 000, entièrement libéré, divisé en 200 actions de fr. 500, nominatives. Statuts modifiés le 13. 2. 1989. Marius Ramuz, inscrit, actuellement domicilié à Ecuvillens, a été nommé président. Ont été nommés administrateurs: Yves Cantin, de Vallon, à Estavayer-le-Lac, vice-président, et Charles Aebischer, de Schmitten, à Guin, secrétaire. Tous signent collectivement à deux.

20 février 1989
PT Protrade S.A., à Villars-sur-Glâne, commerce de marchandises, etc. (FOSC du 23. 12. 1986, no 299, p. 4904). Capital porté de fr. 50 000 à fr. 100 000, par l'émission de 50 actions de fr. 1000, nominatives, entièrement libérées par compensation de créance. Capital actuel: fr. 100 000, entièrement libéré, divisé en 100 actions de fr. 1000, nominatives. Statuts modifiés le 14. 2. 1989.

20 février 1989
G. Kolly S.A., à Essert, garage et atelier de réparation de camions, etc. (FOSC du 1. 5. 1979, no 100, p. 1389). Statuts modifiés sur un point non soumis à publication, le 15. 2. 1989.

20 février 1989
Crédit Suisse, succursale de Fribourg (FOSC du 15. 8. 1988, no 188, p. 3374), société anonyme avec siège principal à Zurich. Signature collective à deux, limitée à la succursale, a été conférée à Hansueli Havenith, de Zurich, à Bösingen. Procuration collective à deux, limitée à la succursale, a été conférée à Michel Waeber, de et à Fribourg.

20 février 1989
Envirotherm Environmental Protection Systems SA, à Fribourg, commerce d'équipements de traitement d'ordures, etc. (FOSC du 17. 2. 1989, no 34, p. 669). Nouvelle adresse: c/o Me Jean-Marie Cottier, avocat et notaire, rue de Romont 14.

20 février 1989
Garage Nicolas Limat SA, à Neyruz, route de Fribourg 15. Nouvelle société anonyme. Statuts du 20. 2. 1989. But: exploitation de garages, toutes activités dans le secteur automobile et des machines agricoles. Capital: fr. 100 000, entièrement libéré, divisé en 100 actions de fr. 1000, nominatives. Selon contrat d'apport du 20. 2. 1988, la société reprend les actifs et passifs de la raison individuelle «Garage Nicolas Limat», à Neyruz, selon bilan arrêté au 31. 12. 1988. Actifs: fr. 391 450.60; passifs: fr. 114 137.35, soit un actif net de fr. 277 313.25. Ledit apport est accepté pour ce prix, dont fr. 100 000 imputés à la libération du capital. Publications: FOSC. Administration d'un ou de plusieurs membres: Nicolas Limat, président, et Monique Limat, vice-présidente. Tous deux, originaires de St-Barthélemy et domiciliés à Neyruz, signent individuellement.

20 février 1989
Garage Nicolas Limat, à Neyruz (FOSC du 13. 7. 1983, no 160, p. 2440). Cette raison de commerce est radiée par suite de reprise des actifs et passifs par la société «Garage Nicolas Limat SA», à Neyruz.

20 février 1989
Fiduciaire Générale S.A., succursale de Fribourg (FOSC du 1. 11. 1988, no 255, p. 4406), avec siège principal à Bâle
SRC Société de revision S.A., succursale de Fribourg (FOSC du 16. 11. 1988, no 268, p. 4662), avec siège principal à Berne.

Daniel Unternährer, dont la procuration est éteinte, a été nommé sous-directeur avec signature collective à deux, limitée à la succursale.

Büro Murten (Bezirk See)

20. Februar 1989
Au Louvre Murten AG, in Murten, Betrieb eines Warenhauses usw. (SHAB Nr. 39 vom 17. 2. 1989, S. 670). Robert Nordmann, Mitglied, ist infolge Todes aus dem Verwaltungsrat ausgeschieden.

Solothurn – Soleure – Soletta

Büro Lebern in Solothurn

20. Februar 1989
Hest Informatik AG Bellach, in Bellach, Aktiengesellschaft (Neueintragung). Statuten: 10. 2. 1989. Zweck: Entwicklung von Software und Handel mit Software und EDV-Anlagen. Die Gesellschaft kann sich an anderen Unternehmungen beteiligen und Liegenschaften erwerben und verkaufen. Grundkapital: Fr. 50 000, voll liberiert, 50 Namenaktien zu Fr. 1000. Mitteilungen und Einladungen an die Aktionäre erfolgen durch eingeschriebenen Brief. Publikationsorgan: SHAB. Verwaltungsrat: 1 bis 5 Mitglieder. Ihm gehören an: Martin Mollet, von Schnottwil, in Bellach, als Präsident, und Hans Erhart, von Arvigo, in Birrhard, als Mitglied. Sie führen Einzelunterschrift. Domizil: Flurweg 4.

Büro Olten-Gösgen in Olten

20. Februar 1989
Meier + Co AG, in Niedergösgen, Elektromotoren usw. (SHAB Nr. 69 vom 25. 3. 1987, S. 1160). Prokura zu zweien neu: Maximilian Mangold, von Nuglar-St. Pantaleon, in Hägendorf, und Peter Sommer, österreichischer Staatsangehöriger, in Stüsslingen.

20. Februar 1989
Fibertex Langnau AG, Zweigniederlassung in Trimbach, Brückenstrasse 29 (Neueintragung), Aktiengesellschaft mit Hauptsitz in Langnau bei Reiden. Firma am Hauptsitz: «Fibertex Langnau AG». Eintragung im Handelsregister des Kantons Luzern: 28. 7. 1988 (letzte Publikation: SHAB Nr. 183 vom 9. 8. 1988, S. 3301). Zweck: Fassadenrenovationen und Vollwärmeschutz; Beschichtungen von Fassaden; Isolationen, Betonsanierungen, Altbaurenovationen und damit zusammenhängende Arbeiten. Kann Grundstücke erwerben, verwalten und veräussern. Vertretung der Zweigniederlassung: Einzelunterschrift führen: Rudolf Kumschick, von und in Langnau bei Reiden, Präsident des VR (Verwaltungsrates); Johanna Kumschick, von und in Langnau bei Reiden, Mitglied des VR, und Karl Plüss, von Brittnau, in Trimbach, Mitglied des VR und Leiter der Zweigniederlassung.

Büro Stadt Solothurn

20. Februar 1989
Schweizerischer Bankverein, Zweigniederlassung in Solothurn (SHAB Nr. 149 vom 30. 6. 1988, S. 2711), Aktiengesellschaft mit Hauptsitz in Basel. Unterschriften Dr. Franz Lütolf, Dr. Francis Christe, Willy Hirter, Fernand Rothenbühler und Fritz Lüthi erloschen. Neu führen Kollektivunterschrift zu zweien: Kurt Martin, von Basel, in Hofstetten, und Martin Trachsel, von Frutigen, in Reinach BL.

Büro Thal-Gäu in Balsthal

20. Februar 1989
Usego-Trimerco Holding AG, in Egerkingen, Beteiligungen usw. (SHAB Nr. 152 vom 4. 7. 1988, S. 2763). Erwin Gisler, bisher Prokurist, zeichnet nunmehr als Direktor weiterhin mit Unterschrift zu zweien; Prokura demnach erloschen. Er wohnt nun in Gossau ZH. Prokuren zu zweien neu: Heinz Eggimann, von Sumiswald, in Altikon; Gabriele Gersbach, von Wallbach, in Baden; Ulrich Hofer, von Lohn SO, in Schwerzenbach; Bruno Jakob, von Trub, in Päffikon SZ, und Eduard Warburton, von Kreuzlingen, in Ebmatingen. Unterschriften Arthur Hauri und Urs Städeli, beide Direktoren, sowie Prokuren Rudolf Bucher und Emil Wettstein erloschen.

20. Februar 1989
Usego AG, in Egerkingen, Grosshandelsunternehmen des Lebensmittelhandels usw. (SHAB Nr. 100 vom 2. 5. 1988, S. 1748). Zeichnungsberechtigte, beschränkt auf den Hauptsitz, mit Unterschrift zu zweien neu: Erwin Gisler, bisher Prokurist; Prokura demnach erloschen; Hans Rudolf Schuppisser, von Winterthur, in Dübendorf. Prokuren zu zweien, beschränkt auf den Hauptsitz, neu: Gabriele Gersbach, von Wallbach, in Baden; Hans Maurer, von Schmiedrued, in Muhen; Eduard Warburton, von Kreuzlingen, in Ebmatingen, und Kurt Zürcher, von Trub, in Rüti ZH. Unterschriften Arthur Hauri, Urs Städeli sowie Peter Höhener, Vizedirektor, und Prokura Willi Widmer erloschen.

20. Februar 1989
Elektra Mümliswil, in Mümliswil, Gemeinde Mümliswil-Ramiswil, Genossenschaft (SHAB Nr. 89 vom 19. 4. 1983, S. 1280). Bruno Häfeli, bisher Vorstandsaktuar, ist nun Beisitzer; Unterschrift erloschen. Kurt Walter, von Mümliswil-Ramiswil, in Mümliswil, bisher Beisitzer, ist nun Vorstandsaktuar und zeichnet mit dem Präsidenten oder dem Vizepräsidenten kollektiv zu zweien.

Basel-Stadt – Bâle-Ville – Basilea-Città

17. Februar 1989
Hermann und Peter Schreinerei, in Basel, Kollektivgesellschaft (SHAB Nr. 83 vom 12. 4. 1988, S. 1421). Gesellschaft aufgelöst. Firma nun: **Hermann und Peter Schreinerei in Liq.**. Liquidatorin: Treuhand- und Revisionsbüro Peter Frei, in Basel. Unterschriften Jürg Hermann und Christian Peter, welche Gesellschafter bleiben, erloschen.

17. Februar 1989
«Badische Rundschau»-Verlag AG, in Basel (SHAB Nr. 35 vom 12. 2. 1982, S. 468). Firma infolge Sitzverlegung der Gesellschaft nach Liestal (SHAB Nr. 32 vom 15. 2. 1989, S. 631) im Handelsregister Basel-Stadt von Amtes wegen gelöscht.

17. Februar 1989
Café «Lugano» Lilian Zeller, in Basel (SHAB Nr. 220 vom 21. 9. 1988, S. 3867). Firma infolge Geschäftsaufgabe erloschen.

17. Februar 1989
KTB-Data AG Basel, in Basel (SHAB Nr. 205 vom 4. 9. 1985, S. 3395). Firma infolge Sitzverlegung der Gesellschaft nach Reinach BL (SHAB Nr. 30 vom 13. 2. 1989, S. 590) im Handelsregister Basel-Stadt von Amtes wegen gelöscht.

St. Gallen – Saint-Gall – San Gallo

Berichtigung
Danzas A.G., Zweigniederlassung in Buchs, Speditions- und Transportgeschäfte usw. (SHAB Nr. 36 vom 21. 2. 1989, S. 712), mit Hauptsitz in Basel. Die Prokura von Yvonne Holzinger wird gelöscht, da diese die Firma Danzas Reisen AG, Zweigniederlassung Buchs, betrifft.

17. Februar 1989
Käsereigenossenschaft Schöntal, in Bernhardzell, Gemeinde Waldkirch (SHAB Nr. 271 vom 19. 11. 1975, S. 3080). Jakob Suhner, Präsident, ist aus dem Vorstand ausgeschieden; seine Unterschrift ist erloschen. Gustav Luder, von Höchstetten, in Bernhardzell, Gemeinde Waldkirch, bisher Vizepräsident, ist nun Präsident. Hanspeter Bartholet, richtig Peter Bartholet, bisher Aktuar, ist nun auch Vizepräsident. Der Präsident zeichnet kollektiv zu zweien mit Aktuar oder Kassier.

17. Februar 1989
Verband der Besitzer mechanischer Scherlereien von St. Gallen und Appenzell, in St. Gallen, Genossenschaft (SHAB Nr. 225 vom 26. 9. 1960, S. 2767). An der Generalversammlung vom 19. Januar 1989 wurde die Auflösung der Genossenschaft beschlossen. Die Liquidation erfolgt unter der Firma **Verband der Besitzer mechanischer Scherlereien von St. Gallen und Appenzell in Liq.** Zum Liquidator mit Einzelunterschrift wurde ernannt: Rudolf T. Sonderegger, von Altstätten SG, in Goldach. Die Unterschriften von Adolf Ziegler, Präsident, Hans Solenthaler, Vizepräsident, und Dr. Paul Lenz, Sekretär, sind erloschen. Liquidationsadresse: beim Liquidator, Goldermühlestrasse 9, 9403 Goldach.

17. Februar 1989
Baugenossenschaft Rapperswil-Jona, in Rapperswil (SHAB Nr. 118 vom 22. 5. 1984, S. 1853). Walter Rütti, Vizepräsident, ist aus der Verwaltung ausgeschieden; seine Unterschrift ist erloschen. Neuer Vizepräsident ist das bisherige Verwaltungsmitglied Walter Senn, von Dürrenäsch, in Rapperswil SG. Präsident, Vizepräsident, Sekretär und Kassier zeichnen kollektiv zu zweien.

17. Februar 1989
GBR Gewerbebau Rebstein AG, in Rebstein (SHAB Nr. 38 vom 23. 2. 1989, S. 755). Josef Gruber ist aus dem VR (Verwaltungsrat) ausgeschieden; seine Unterschrift ist erloschen. Neuer Präsident ist das bisherige Mitglied des VR, Hans Tinner; er sowie das bisherige Mitglied des VR, Johann Sieber, führen weiterhin Kollektivunterschrift zu zweien, jedoch ohne Einschränkung. Neu wurde mit Kollektivunterschrift zu zweien in den VR gewählt: Peter Kohler, von Pfäfers, in Rebstein. Neue Geschäftsadresse: Bergstrasse 23, 9445 Rebstein.

17. Februar 1989
Mühlehof Gewürze AG, in Uzwil (SHAB Nr. 246 vom 21. 10. 1983, S. 3637). Franz Egger ist aus dem VR (Verwaltungsrat) ausgeschieden. Neu wurde ohne Unterschrift in den VR gewählt Bruno Ritter, von Altstätten SG, in Eggersriet.

17. Februar 1989
Schweizerische Bankgesellschaft (SBG), Zweigniederlassung in Altstätten (SHAB Nr. 236 vom 10. 10. 1988, S. 4111), Aktiengesellschaft mit Hauptsitz in Zürich. Kollektivunterschrift zu zweien wurde erteilt an Martin Brühwiler, von Fischingen, in Niederhasli, sowie Kollektivprokura zu zweien an Willy Bärtschi, von Sumiswald, in Au SG, und Valerio Gutgsell, von Davos, in Altstätten.

17. Februar 1989
Schweizerische Bankgesellschaft (SBG), Zweigniederlassung in Rapperswil (SHAB Nr. 267 vom 15. 11. 1988, S. 4640), Aktiengesellschaft mit Hauptsitz in Zürich. Kollektivprokura zu zweien wurde erteilt an Guido Kaufmann, von Schänis, in Pfäffikon, Gemeinde Freienbach, und Peter Vögeli, von Zürich, in Jona.

17. Februar 1989
Schweizerische Bankgesellschaft (SBG), Zweigniederlassung in Rorschach (SHAB Nr. 236 vom 10. 10. 1988, S. 4111), Aktiengesellschaft mit Hauptsitz in Zürich. Kollektivprokura zu zweien wurde erteilt an: Arthur Hofstetter, von Schänis, in Wittenbach; Daniel Thomas Keller, von Widnau, in Goldach; Hartmut Pfeil, von Speicher, in Speicherschwendi, Gemeinde Speicher, und Hans Weder, von und in Au SG. Die Prokura von Giovanni Ara ist erloschen.

17. Februar 1989
Schweizerische Bankgesellschaft (SBG), Zweigniederlassung in St. Margrethen (SHAB Nr. 236 vom 10. 10. 1988, S. 4111), Aktiengesellschaft mit Hauptsitz in Zürich. Kollektivprokura zu zweien wurde erteilt an Pius Seitz, von und in Berneck, und Hans Weder, von und in Au SG. Die Prokura von Giovanni Ara ist erloschen.

17. Februar 1989
Schweizerische Bankgesellschaft (SBG), Zweigniederlassung in Wil (SHAB Nr. 236 vom 10. 10. 1988, S. 4111), Aktiengesellschaft mit Hauptsitz in Zürich. Kollektivunterschrift zu zweien wurde erteilt an Heinz Felix, dessen Prokura erloschen ist, sowie Kollektivprokura zu zweien an: Roland König, von Frauenfeld, in Matzingen; Walter Reichard, von St. Gallen, und Franz Ruggli, von Gottshaus, letztere beiden in Wil SG. Die Prokura von Markus Fischer ist erloschen.

17. Februar 1989
Schweizerische Bankgesellschaft (SBG), Zweigniederlassung in St. Gallen (SHAB Nr. 267 vom 15. 11. 1988, S. 4640), Aktiengesellschaft mit Hauptsitz in Zürich. Kollektivunterschrift zu zweien wurde erteilt an Othmar Sutter, dessen Prokura demnach erloschen ist, sowie Kollektivprokura zu zweien an: Manfred Egger, von Kerns, in Tübach; Urs Peterer, von Rorschach, in Häggenschwil; Jürg Schibli, von Fislisbach; Manfred Trütsch, von Unteriberg, letztere beiden in St. Gallen, und Arnold Wettach, von Wittenbach, in Gossau SG. Die Prokura von Hartmut Pfeil ist erloschen. Der Prokurist Urs Gemperle wohnt nun in Mörschwil.

17. Februar 1989
Schneider AG Industrie-, Haus- und Schwimmbadtechnik, in Staad, Gemeinde Thal (SHAB Nr. 156 vom 10. 7. 1987, S. 2786). Die Prokura von Markus App ist erloschen.

17. Februar 1989
Cellux AG, in Rorschach, Selbstklebebänder usw. (SHAB Nr. 238 vom 12. 10. 1988, S. 4147). Dr. Wolfgang Meyer und Dieter Pfaff wurden zu Vizedirektoren ernannt; sie führen anstelle der Prokura nun Kollektivunterschrift zu zweien. Kollektivprokura zu zweien wurde erteilt an Manfred Mörtl, österreichischer Staatsangehöriger, in Balgach.

17. Februar 1989
Christian Fischbacher Co Aktiengesellschaft, in St. Gallen, Herstellung und Vertrieb von sowie Handel mit Textilwaren usw. (SHAB Nr. 272 vom 21. 11. 1988, S. 4724). Neu wurde ohne Unterschrift in den Verwaltungsrat gewählt: Reinhard Schilling, deutscher Staatsangehöriger, in Augsburg (D).

17. Februar 1989
CBIS Comko AG, in St. Margrethen. Unter dieser Firma besteht aufgrund der Statuten vom 9. Februar 1989 eine Aktiengesellschaft. Zweck: Software-Entwicklung für betriebswirtschaftliche Anwendungen sowie Handel mit Computern, Computerperipherien und Software sowie Erbringung von Dienstleistungen auf diesem Gebiet. Voll einbezahltes Grundkapital Fr. 50 000, eingeteilt in 50 Inhaberaktien zu Fr. 1000. Die Gesellschaft beabsichtigt, von der bisherigen Einzelfirma «Comko I. Kovács», in St. Margrethen, per 31. Dezember 1988 Aktiven von Fr. 161 096.05 und Passiven von Fr. 135 113.88 zum Preise in der Höhe von Fr. 25 982.17 zu übernehmen. Publikationsorgan: SHAB. Verwaltungsrat: 1 oder mehrere Mitglieder. Ihm gehört als einziges Mitglied mit Einzelunterschrift an: István Kovács, von St. Gallen, in Marbach. Geschäftsadresse: Hauptstrasse 99, 9430 St. Margrethen.

17. Februar 1989
Oehler AG, bisher in Au, Erzeugnisse der Maschinen- und verwandter Industrien (SHAB Nr. 25 vom 1. 2. 1988, S. 3939). An der Generalversammlung vom 15. Februar 1989 wurden der Sitz der Gesellschaft nach St. Gallen verlegt und die Statuten entsprechend geändert. Willy Pfister, Delegierter, ist aus dem Verwaltungsrat ausgeschieden; seine Unterschrift ist erloschen. Geschäftsadresse: c/o Provida Treuhand AG, Schützengasse 12, 9000 St. Gallen.

17. Februar 1989
Zuellig International AG, in Rapperswil, Überwachung, Koordination und Leitung der Auslandsunternehmen usw. (SHAB Nr. 104 vom 8. 5. 1987, S. 1841). Zum Vizedirektor mit Kollektivunterschrift zu zweien wurde ernannt: Kurt Müller, von Zürich und Oftringen, in Rüti ZH.

17. Februar 1989
Wojneschitz & Haas, in Au, Malergeschäft (SHAB Nr. 226 vom 30. 9. 1987, S. 3848). Diese Kollektivgesellschaft ist infolge Auflösung und beendigter Liquidation erloschen. Aktiven und Passiven gehen über an die Nachfolgefirma «Wojneschitz & Haas AG», in Au.

17. Februar 1989
Wojneschitz & Haas AG, in Au. Unter dieser Firma besteht aufgrund der Statuten vom 17. Februar 1989 eine Aktiengesellschaft. Zweck: Betrieb eines Malereigeschäftes. Die Gesellschaft kann sich an andern Unternehmen beteiligen sowie Grundbesitz erwerben, verwalten und veräussern. Voll liberiertes Grundkapital Fr. 50 000, eingeteilt in 50 Namenaktien zu Fr. 1000. Die Gesellschaft übernimmt gemäss Sacheinlagevertrag vom 1. Oktober 1988 und Übernahmebilanz per 30. September 1988 von der bisherigen Kollektivgesellschaft «Wojneschitz & Haas», in Au SG, den Geschäftsbetrieb mit sämtlichen Aktiven von Fr. 70 966.05 und Passiven von Fr. 22 564.05, zum Preise in der Höhe des Aktivenüberschusses von Fr. 48 402, wovon Fr. 48 000 an das Grundkapital angerechnet werden. Publikationsorgan: SHAB. Verwaltungsrat: 1 oder mehrere Mitglieder. Ihm gehört als einziges Mitglied mit Einzelunterschrift an: Markus Haas, von Walliswil bei Wangen BE, in Au SG. Einzelunterschrift wurde erteilt an Peter Wojneschitz, ungarischer Staatsangehöriger, sowie Kollektivunterschrift zu zweien an Ursula Wojneschitz, österreichische Staatsangehörige, beide in Au SG. Geschäftsadresse: Giessenstrasse 12, 9434 Au.

17. Februar 1989
Danzas Reisen AG, Zweigniederlassung in Buchs, Führung von Reisebüros usw. (SHAB Nr. 22 vom 28. 1. 1988, S. 353), mit Hauptsitz in Basel. Kollektivprokura zu zweien wurde erteilt an Yvonne Holzinger, von St. Gallen, in Werdenberg, Gemeinde Grabs.

Graubünden – Grisons – Grigioni

17. Februar 1989
Graubündner Kantonalbank, in Chur, Institut des öffentlichen Rechtes (SHAB Nr. 36 vom 21. 2. 1989, S. 712). Die Unterschrift von Hans Villinger ist erloschen. Neue Kollektivunterschrift zu zweien: Dr. Adriano Oswald, von Müstair, in Domat/Ems. Neue Kollektivprokura zu zweien: Alois Vinzens, von Trun, in Chur.

17. Februar 1989
Schweizerische Bankgesellschaft (SBG), Zweigniederlassung in Davos (SHAB Nr. 255 vom 1. 11. 1988, S. 4408). Aktiengesellschaft mit Hauptsitz in Zürich. Die Unterschrift von Dr. Hans-Ulrich Forrer ist erloschen. Neue Kollektivunterschrift zu zweien erteilt an Mario Simmen, von Nufenen, in Davos.

17. Februar 1989
G. Marx, in Haldenstein, mechanische Schreinerei und Kücheneinrichtungen (SHAB Nr. 156 vom 8. 7. 1974, S. 1977). Neue Firma: **Georg Marx.** Neue Geschäftsnatur: Schreinerei, Küchenbau. Neues Domizil: Gässli 2, 7023 Haldenstein.

17. Februar 1989
Milch- und Konsumgenossenschaft Rhäzüns, in Rhäzüns (SHAB Nr. 297 vom 20. 12. 1988, S. 5173). Statuten am 1. 7. 1988 revidiert. Neue Zweckumschreibung: Verbesserung der wirtschaftlichen Verhältnisse der Mitglieder insbesondere durch preisgünstige, fristgerechte und kontinuierliche Vermittlung eines bedarfsgerechten Sortiments qualitativ hochwertiger Artikel des land- und hauswirtschaftlichen Bedarfs; zielgerichtete Beschaffung und Vermarktung landwirtschaftlicher Erzeugnisse, insbesondere der im Witschaftsgebiet erzeugten Verkehrsmilch. Die Genossenschaft kann Liegenschaften erwerben, überbauen, belasten, verwalten und veräussern. Die Solidarhaftung der Mitglieder ist nicht mehr unbeschränkt. Es besteht neu bei Bilanzverlusten keine Nachschusspflicht mehr und die Solidarhaft beträgt im Konkursfall je Mitglied maximal Fr. 500. Der Vorstand besteht neu aus 3 bis 7 Mitgliedern. Die übrigen Änderungen enthalten keine publikationspflichtigen Tatsachen.

Aargau – Argovie – Argovia

17. Februar 1989
HSC AG, in Wettingen, Sicherheitssysteme usw. (SHAB Nr. 168 vom 22. 7. 1988, S. 3061). Aus Verwaltungsrat ausgeschieden: Anton Schmid, Präsident; Unterschrift erloschen. Heinz Schneider, bisher Mitglied, zeichnet nun als Verwaltungsratspräsident zu zweien. Roland Schneider und Anna Maria Schneider, Verwaltungsratsmitglieder, zeichnen nun uneingeschränkt zu zweien.

17. Februar 1989
HSC Investment AG, in Wettingen (SHAB Nr. 194 vom 22. 8. 1988, S. 3464). Aus Verwaltungsrat ausgeschieden: Anton Schmid, Präsident; Unterschrift erloschen. Heinz Schneider, bisher Mitglied, zeichnet nun als Verwaltungsratspräsident zu zweien. Roland Schneider, Verwaltungsratsmitglied, zeichnet nun uneingeschränkt zu zweien.

17. Februar 1989
MP Data AG, in Aarau, Individual- und Standard-Software usw. (SHAB Nr. 148 vom 29. 6. 1988, S. 2696). Prokura zu zweien neu: Thomas Eichenberger, von und in Beinwil am See.

17. Februar 1989
Waho-Therm AG, in Uerkheim, Heizungsanlagen usw. (SHAB Nr. 71 vom 25. 3. 1980, S. 970). Geschäftsadresse nun: Grossmatten.

17. Februar 1989
MTV Metallbau-Technik Villmergen AG, in Villmergen, Durisolstrasse 12, Aktiengesellschaft (Neueintragung). Datum der Statuten: 14. 2. 1989. Zweck: Herstellung, Kauf und Verkauf von Metallwaren; Erstellung und Vornahme von Arbeiten auf dem Gebiete des Metallbaues, Stahlbaues sowie Schlosserarbeiten; Planung und Erbringung von Dienstleistungen auf dem Gebiete des Metallbaues. Grundkapital: Fr. 100 000, voll liberiert, 100 Namenaktien zu Fr. 1000. Publikationsorgan: SHAB. Verwaltungsrat: 1 bis 5 Mitglieder. Ihm gehört an: Viktor Scharpf, von Kallern, in Wohlen AG, mit Einzelunterschrift.

17. Februar 1989
E-Cam AG, in Lenzburg, elektrische und elektronische Komponente usw. (SHAB Nr. 147 vom 28. 6. 1988, S. 2672). Statutenänderung: 13. 2. 1989. Erhöhung des Grundkapitals von Fr. 300 000 durch Ausgabe von 700 Namenaktien zu Fr. 1000 auf Fr. 1 000 000, voll liberiert, 1000 Namenaktien zu Fr. 1000.

17. Februar 1989
Regafin AG, in Muri, Aettenbergstrasse 12, Aktiengesellschaft (Neueintragung). Datum der Statuten: 14. 2. 1989. Zweck: Erwerb und dauernde Verwaltung von Beteiligungen. Grundkapital: Fr. 50 000, mit Fr. 20 000 liberiert, 50 Namenaktien zu Fr. 1000. Publikationsorgan: SHAB. Verwaltungsrat: 1 oder mehr Mitglieder. Ihm gehören an: Gallus Rey, Präsident, und Regula Rey, beide von Hämikon, in Muri, mit Einzelunterschrift.

17. Februar 1989
Walter E. Gallati Holding AG, bisher in Näfels (SHAB Nr. 153 vom 5. 7. 1985, S. 2596). Statutenänderung: 27. 1. 1989. Sitz nun: Lenzburg, Othmarsingerstrasse. Datum der ursprünglichen Statuten: 18. 6. 1985. Firma nun: **Alfatechnik AG Lenzburg.** Zweck nun: Verkauf von Maschinen und Produkten für die chemische Entkalkung, Entschlammung und Vorsorge in Boiler und Heizung, sowie allgemein für die Oberflächenbearbeitung in Industrie und Gewerbe; Durchführung von Fachseminarien; Servicedienstleistungen im Bereich von Boiler und Heizung. Grundkapital: Fr. 100 000, voll liberiert, 100 Inhaberaktien zu Fr. 1000. Sacheinlage anlässlich der Gründung: Wertschriften gemäss Vertrag vom 18. 6. 1985, zum Preise von Fr. 100 000, der voll an das Grundkapital angerechnet wurde. Publikationsorgan: SHAB. Verwaltungsrat: 1 oder mehr Mitglieder. Verwaltungsratspräsident mit Unterschrift zu zweien neu: Lukas Kaiser, von Lausen, in Luzern. Walter Gallati, von Näfels, in Hendschiken, bisher einziger Verwaltungsrat, zeichnet nun als Verwaltungsratsmitglied, jedoch nun zu zweien. Prokura zu zweien neu: Lydia Gwerder, von Muotathal, in Schwyz.

17. Februar 1989
Landgasthof Feldblume · Jürg Züllig, in Full-Reuenthal, Hauptstrasse 19, Einzelfirma (Neueintragung). Inhaber: Jürg Züllig, von Romanshorn, in Full-Reuenthal. Ferner führt Einzelunterschrift: Cornelia Widmer, von Eschenbach LU und Luzern, in Full-Reuenthal. Geschäftsnatur: Landgasthof.

17. Februar 1989
Josef Eggerschwiler, in Dietwil, Garage usw. (SHAB Nr. 290 vom 11. 12. 1979, S. 3884). Firma infolge Überganges der Aktiven und Passiven an die «Auto Eggerschwiler AG», in Dietwil, erloschen.

17. Februar 1989
Auto Eggerschwiler AG, in Dietwil, Hirselen 67, Aktiengesellschaft (Neueintragung). Datum der Statuten: 8. 2. 1989. Zweck: Handel mit Automobilien, Automobilbestandteilen, Zubehör und Treibstoffen sowie Ausführung von Reparatur- und Servicearbeiten an Automobilen. Grundkapital: Fr. 200 000, voll liberiert, 200 Namenaktien zu Fr. 1000. Sacheinlage: Aktiven von Fr. 229 897 und Passiven von Fr. 52 835 der erloschenen Einzelfirma «Josef Eggerschwiler», in Dietwil, gemäss Bilanz vom 31. 12. 1988, zum Preise von Fr. 177 062, wovon Fr. 100 000 an das Grundkapital angerechnet werden. Publikationsorgan: SHAB. Verwaltungsrat: 1 oder mehr Mitglieder. Ihm gehören an: Josef Eggerschwiler, Präsident, und Bernadette Eggerschwiler, beide von Eschenbach LU, in Dietwil, sowie René Müller, von Unterägeri, in Dietwil, und Ernst Bachmann, von Hohenrain, in Oberrüti, alle mit Einzelunterschrift.

17. Februar 1989
Hitrag Güterterminal, bisher in Klingnau, Aktiengesellschaft (SHAB Nr. 215 vom 15. 9. 1983, S. 3217). Statutenänderung: 2. 2. 1989. Sitz nun: Zurzach, Im Seesteg 22, bei Indermühle Transport- und Reisen AG. Firma nun: **TRB Unternehmensberatung AG.** Zweck nun: Beratung von Unternehmungen und Vertrieb von Software. Aus Verwaltungsrat ausgeschieden: Rudolf Häfeli; Unterschrift erloschen. Werner Indermühle, bisher Präsident, zeichnet nun als einziger Verwaltungsrat einzeln.

17. Februar 1989
Erwin Metzger Autotransporte, in Wallbach (SHAB Nr. 244 vom 18. 10. 1984, S. 3701). Geschäftsadresse nun: Im Waldheim 590.

17. Februar 1989
Beat Bolliger AG, in Oberentfelden, Industriestrasse 14, Aktiengesellschaft (Neueintragung). Datum der Statuten: 13. 2. 1989. Zweck: Erbringung aller Dienstleistungen im Elektroingenieurbereich, insbesondere neutrale Beratung von Bauherren, Behörden, Verwaltungen, Industrieunternehmen und Elektrizitätswerken auf dem Gebiet der Elektrotechnik. Grundkapital: Fr. 100 000, voll liberiert, 1000 Namenaktien zu Fr. 100. Sachübernahme: Aktiven von Fr. 276 529.05 und Passiven von Fr. 272 688.65 des von Beat Bolliger in Oberentfelden betriebenen, nicht eingetragenen Geschäftes, gemäss Vertrag vom 13. 2. 1989 und Bilanz vom 31. 12. 1988, zum Preise von Fr. 3840.40. Publikationsorgan: SHAB. Verwaltungsrat: 1 oder mehrere Mitglieder. Ihm gehören an: Beat Bolliger, Präsident, und Elke Bolliger, beide von und in Küttigen, mit Einzelunterschrift, sowie Hans Peter Jauch, von Silenen, in Küttingen, dieser ohne Unterschrift. Prokura zu zweien führen: Wolfhardt Hill, von Blumenstein, in Aarau, und Urs Bärtsch, von Mels, in Regensdorf.

17. Februar 1989
Vredag AG, in Wettingen, Industriegüter usw. (SHAB Nr. 166 vom 20. 7. 1988, S. 3024). Max Sutz, bisher Präsident, zeichnet nun als Verwaltungsratsmitglied, jedoch nun zu zweien. Dr. Georges Chappuis, bisher Mitglied, zeichnet nun als Verwaltungsratspräsident weiterhin einzeln.

17. Februar 1989
Gebrüder Zehnder AG, in Gränichen, Heizkörper usw. (SHAB Nr. 164 vom 18. 7. 1988, S. 2981). Prokura zu zweien neu: Friedrich von Ballmoos, von Rohrbachgraben, in Gränichen.

17. Februar 1989
Zehnder Holding AG, in Gränichen (SHAB Nr. 249 vom 25. 10. 1988, S. 4308). Verwaltungsratsmitglieder neu: Dr. Hans Peter Zehnder, bisher Sekretär, weiterhin mit Unterschrift zu zweien, sowie Dr. Peter R. Wiesendanger, von Wiesendangen und Luzern, in Lohn SO, ebenfalls mit Unterschrift zu zweien, und Dr. Fritz Eggimann, von Zürich und Gondiswil, in Untersiggenthal, dieser ohne Unterschrift. Jean-Pierre Grossmann zeichnet nun als Sekretär des Verwaltungsrates (Nichtmitglied) weiterhin zu zweien.

17. Februar 1989
Zehnder Verkaufs- und Verwaltungs-AG, in Gränichen (SHAB Nr. 248 vom 24. 10. 1988, S. 4293). Dr. Hans Peter Zehnder, Verwaltungsratspräsident, wohnt richtig in Meisterschwanden.

17. Februar 1989
Transt AG, bisher in Othmarsingen, Traktoranhängerstufen usw. (SHAB Nr. 230 vom 5. 10. 1987, S. 3902). Sitzverlegung nach Wartau (SHAB Nr. 32 vom 15. 2. 1989, S. 632). Die Firma wird im Handelsregister des Kantons Aargau von Amtes wegen gelöscht.

17. Februar 1989
Artlux B. Rey, in Safenwil, Schaumstoffe usw. (SHAB Nr. 131 vom 11. 6. 1987, S. 2345). Geschäftsnatur nun: Handel mit Schutzraumartikeln; Verarbeitung von und Handel mit Schaumstoffen. Geschäftsadresse nun (behördliche Änderung): Grenzsteinweg 620.

Thurgau – Thurgovie – Turgovia

17. Februar 1989
LHM High Tech Handels AG, in Schönenberg an der Thur. Unter dieser Firma besteht aufgrund der Statuten vom 14. Februar 1989 eine Aktiengesellschaft. Zweck: Handel mit hochtechnischen Produkten, Maschinen und Sensoren sowie Vermittlung von Technologietransfer und Endmontage von Sensoren. Die Gesellschaft kann Liegenschaften erwerben, verwalten und veräussern und Kapitalanlagen halten und verwalten. Das Grundkapital beträgt Fr. 50 000, eingeteilt in 50 voll einbezahlte Namenaktien zu Fr. 1000. Publikationsorgan ist das SHAB. Der Verwaltungsrat besteht aus 1 oder mehreren Mitgliedern. Es gehören ihm an: Christian Lohse, deutscher Staatsangehöriger, in Katzwinkel-Betzdorf (D), als Präsident und Delegierter mit Einzelunterschrift; Rolf Hess, von Wald ZH, in Berg TG, und Dr. Kaspar Schläpfer, von Rehetobel, in Frauenfeld, als Mitglieder mit Kollektivunterschrift zu zweien. Domizil: Hauptstrasse 11, 9215 Schönenberg an der Thur.

17. Februar 1989
Jana AG in Liquidation, in Frauenfeld, An- und Verkauf, Verwaltung und Vermittlung von Immobilien usw. (SHAB Nr. 166 vom 22. 7. 1987, S. 2953). Die Liquidation ist durchgeführt. Die Firma ist erloschen.

17. Februar 1989
Gesellschaft für Energieeinsparung (GfE) Schneider mbH in Liquidation, in Zezikon (SHAB Nr. 8 vom 13. 1. 1987, S. 127). Die Liquidation ist durchgeführt. Die Firma ist erloschen.

17. Februar 1989
Gautschi Electro-Fours AG, in Tägerwilen, Fabrikation von und Handel mit Industrieofenanlagen usw. (SHAB Nr. 107 vom 10. 5. 1988, S. 1913). Die Prokura von Luciano Fabris ist erloschen.

17. Februar 1989
Kompaflex AG, in Amriswil, Herstellung und Verkauf von Kompensatoren und Rohrleitungszubehör usw. (SHAB Nr. 265 vom 12. 11. 1984, S. 4017). Werner Löhrer, Verwaltungsrat, und Margarete Löhrer, Prokuristin, wohnen nun in Uttwil.

17. Februar 1989
Schweizerische Bankgesellschaft (SBG), Zweigniederlassung in Arbon (SHAB Nr. 231 vom 4. 10. 1988, S. 4032), Aktiengesellschaft mit Hauptsitz in Zürich. Kollektivprokura zu zweien für die Zweigniederlassung wurde erteilt an Jürg Knopfli, von Thundorf, in Arbon.

17. Februar 1989
Schweizerische Bankgesellschaft (SBG), Zweigniederlassung in Frauenfeld (SHAB Nr. 276 vom 25. 11. 1988, S. 4800), Aktiengesellschaft mit Hauptsitz in Zürich. An Roland Bischof, nun in Frauenfeld, wurde Kollektivunterschrift zu zweien für die Zweigniederlassung erteilt; seine Prokura ist erloschen.

17. Februar 1989
Schweizerische Bankgesellschaft (SBG), Zweigniederlassung in Kreuzlingen (SHAB Nr. 231 vom 4. 10. 1988, S. 4032), Aktiengesellschaft mit Hauptsitz in Zürich. An André Schüepp, von Eschlikon, in Kreuzlingen, wurde Kollektivprokura zu zweien für die Zweigniederlassung erteilt.

17. Februar 1989
Käsereigenossenschaft Au, in Au, Gemeinde Fischingen (SHAB Nr. 112 vom 18. 5. 1987, S. 1993). Paul Böhi, Präsident, ist aus dem Vorstand ausgetreten; seine Unterschrift ist erloschen. Neu wurde Paul Böhi-Oberhänsli, von Fischingen, in Kappegg, Gemeinde Fischingen, als Präsident mit Kollektivunterschrift zu zweien in den Vorstand gewählt.

17. Februar 1989
Konrad Ringold Erben, in Matzingen, Kollektivgesellschaft, Erwerb und Verwaltung von Beteiligungen an industriellen und kommerziellen Unternehmen usw. (SHAB Nr. 18 vom 26. 1. 1989, S. 348). An Hans Schätti, von Winterthur, in Happerswil, wurde Kollektivunterschrift zu zweien erteilt.

17. Februar 1989
Jakob Weber, von Krillberg, Gemeinde Wängi, Import und Vertrieb von USA-Bourbon-Whisky und kalifornischen Schaum- und Branntweinen (SHAB Nr. 102 vom 4. 5. 1971, S. 1063). Die Firma wird infolge Todes des Inhabers von Amtes wegen gelöscht (Art. 68 HRegV).

Ticino – Tessin – Tessin

Ufficio di Bellinzona

17 febbraio 1989
Dega's SA, in Bellinzona, importazione pellicce, ecc. (FUSC del 14. 12. 1988, n. 292, p. 5095). Amministratrice unica con firma individuale: Patricia Voigt, da Freienbach in Rapperswil.

17 febbraio 1989
Bramec SA, in Cadenazzo (nuova iscrizione). Data statuti: 15. 2. 1989. Scopo: assunzione, utilizzo e partecipazione di brevetti o rappresentanze nel campo dei servizi, della consulenza e rappresentanza di materiali da costruzione. Promozione di sistemi di applicazione e diffusione delle regole dell'arte per l'utilizzo e la posa di materiali edili in genere e quelli atti al risanamento e alla riattazione in particolare. Commercio di materiale e legname da costruzione in genere, nonché di attrezzature e macchine edili ivi compresa la loro importazione, esportazione e fabbricazione. Capitale sociale: fr. 50 000, suddiviso in 50 azioni al portatore da fr. 1000 ciascuna, interamente liberato. Pubblicazioni: FUSC e FUCT. Consiglio di amministrazione: da 1 a 5 membri. Amministratore unico con firma individuale: Riccardo Braga, da Auressio in Camorino. Recapito: 6593 Cadenazzo.

17 febbraio 1989
Garage Tamagni SA, in Gorduno (FUSC del 19. 10. 1981, n. 242, p. 3269). Come a processo verbale autentico della sua assemblea generale del 14. 2. 1989, la società ha deciso la propria fusione per riunione con la «Carrozzeria Tamagni SA» sulla base di un contratto di fusione del 14. 2. 1989 secondo la quale la costituenda «Garage-Carrozzeria Tamagni SA», in Gorduno, assume attivo e passivo di entrambe le società, conformemente alle disposizioni dell'art 749 CO e secondo il bilancio del 31. 12. 1988. La ditta «Garage Tamagni SA» è sciolta.

17 febbraio 1989
Carrozzeria Tamagni SA, in Gorduno (FUSC del 17. 3. 1983, n. 64, p. 889). Come a processo verbale autentico della sua assemblea generale del 14. 2. 1989, la società ha deciso la propria fusione per riunione con la «Garage Tamagni SA» sulla base di un contratto di fusione del 14. 2. 1989 secondo la quale la costituenda «Garage-Carrozzeria Tamagni SA», in Gorduno, assume attivo e passivo di entrambe le società, conformemente alle disposizioni dell'art. 749 CO e secondo il bilancio del 31. 12. 1988. La ditta «Carrozzeria Tamagni SA» è sciolta.

17 febbraio 1989
Garage-Carrozzeria Tamagni SA, in Gorduno (nuova iscrizione per combinazione ai sensi dell'art. 749 CO). Data statuti: 14. 2. 1989. Data contratto di fusione: 14. 2. 1989. Scopo: gestione di un'autorimessa con relativa officina meccanica; acquisto, vendita, noleggio, servizio dopo la vendita e riparazione di autoveicoli di ogni genere; commercio di pezzi di ricambio ed ogni altro accessorio connesso con veicoli a motore, nonché la rappresentanza di marche automobilistiche. Acquisto e vendita al dettaglio di benzina e prodotti affini destinati ai veicoli a motore; inoltre esercizio di una carrozzeria, riparazioni, stuccature, verniciature di qualsiasi genere di veicolo, nonché le sostituzioni di parte degli stessi. Capitale sociale: fr. 100 000, suddiviso in 100 azioni al portatore da fr. 1000 ciascuna, interamente liberato. Il capitale sociale è interamente liberato mediante l'apporto di attivo e passivo della ditta «Garage Tamagni SA», come a bilancio del 31. 12. 1988 con attivo di fr. 1 152 008.25 e passivo di fr. 1 102 008.25, attivo netto fr. 50 000, computato sul capitale sociale, nonché l'apporto di attivo e passivo della ditta «Carrozzeria Tamagni SA», come a bilancio del 31. 12. 1988 con attivo di fr. 252 948.85 e passivo di fr. 199 180.20, attivo netto di fr. 52 768.65 di cui fr. 50 000, computati sul capitale sociale. Pubblicazione: FUSC. Consiglio di amministrazione: da 1 a 3 membri. Amministratore unico con firma individuale: Corrado Tamagni, da S. Antonio (Val Morobbia) in Bellinzona. Recapito: 6518 Gorduno.

Ufficio di Lugano

17 febbraio 1989
Lubritech S.A., in Lugano, sviluppo di prodotti lubrificanti, ecc. (FUSC del 16. 2. 1989, n. 33, p. 653). Aumento di capitale da fr. 50 000 a fr. 250 000 mediante l'emissione di 400 nuove azioni al portatore da fr. 500 cadauna, interamente liberate. Statuto modificato: 13. 2. 1989. Il capitale sociale è ora di fr. 250 000, diviso in 500 azioni al portatore da fr. 500 cadauna, interamente liberato.

17 febbraio 1989
Piedra Del Sol S.A., in Barbengo, c/o Alessandro Readice. Posta: Figino (nuova iscrizione). Data dello statuto: 16. 2. 1989. Scopo: l'assunzione di partecipazioni in altre società, il finanziamento ed il coordinamento tecnico e finanziario di società con la prestazione dei relativi servizi, l'acquisto, la vendita, la permuta, la locazione di immobili fuori dalla Svizzera. Stipulare contratti di franchising, nonché esercitare attività concernente i settori della ristorazione, compresa la produzione e il commercio di cibi e bevande, viaggi, spettacoli, comunicazione, del tempo libero. Capitale: fr. 50 000, diviso in 100 azioni al portatore da fr. 500 cadauna, interamente liberato. Pubblicazioni: FUSC. Amministrazione: 1 a 5 membri, amministratore unico con firma individuale è Alessandro Radice, da Lugano in Barbengo.

17 febbraio 1989
Ristorante-Pizzeria Cardinale SA, in Vezia, uffici propri (nuova iscrizione). Data dello statuto: 16. 2. 1989, la gestione di esercizi pubblici, ristoranti, pizzerie, bar, in particolare la gestione del Ristorante-Pizzeria Cardinale di Vezia, il finanziamento e la partecipazione di attività similari. Capitale: fr. 50 000, diviso in 50 azioni al portatore da fr. 1000 cadauna, interamente liberato. La società assume attivo e passivo della ditta individuale «Rosmarie Manca», in Vezia, non iscritta al registro di commercio come al bilancio 1. 1. 1989 che presenta un attivo di fr. 93 157.65 (merce mobilio, ecc.) ed un passivo di fr. 33 983.15 (creditori, correntisti, ecc.) cioè un attivo netto di fr. 59 174.50 accettato dalla società per tale importo di cui fr. 50 000 computati sul capitale sociale. Pubblicazioni: FUSC e FUCT. Amministrazione: 1 o più membri, amministratrice unica con firma individuale è Rosmarie Manca nata Schoop, da Dozwil in Savosa.

17 febbraio 1989
Eloico S.A., in Lugano, assunzione di rappresentanze, ecc. (FUSC del 27. 2. 1984, n. 48, p. 704). Nuovo scopo: l'attività commerciale in generale nonché quella industriale nel campo dell'industria elettronica e componenti annessi. Operazioni d'Ordine finanziario o fiduciario nonché la facoltà di partecipare all'acquisto di imprese commerciali ed industriali; acquistare e vendere beni immobili. Statuto modificato: 27. 1 e 16. 2. 1989. Johanna Grüter, dimissionaria, non è più amministratrice unica della società e la sua firma è estinta. Nuova amministratrice unica con firma individuale è Désirée Arrigo, da Caneggio in Lugano.

17 febbraio 1989
PM Informatica Ltd., in Lugano, via delle Scuole 12 (nuova iscrizione). Data dello statuto: 16. 2. 1989. Scopo: l'esplicazione di attività nel campo dell'informatica in particolare la consulenza connessa con i servizi di organizzazione aziendale, l'importazione, esportazione e commercio di hard e software unitamente alla gestione di abbonamenti e manutenzione. Capitale: fr. 50 000, diviso in 50 azioni al portatore da fr. 1000 cadauna, interamente liberato. Pubblicazioni: FUSC. Amministrazione: 1 a 5 membri, amministratrice unica con firma individuale è: Serafina Fumagalli, da Lugano in Pambio-Noranco.

17 febbraio 1989
Alpi Crediti di Aldo Pitschen e Michele Russo, in Savosa, intermediazioni in campo finanziario, ecc., società in nome collettivo (FUSC del 27. 1. 1988, n. 21, p. 344). Il socio Aldo Pitschen è uscito dalla società il 15. 2. 1989, questa è cancellata. Il socio Michele Russo, cittadino italiano in Bedano, continua l'attività come ditta individuale ai sensi dell'art. 579 CO, con la ditta **Alpi Crediti di Michele Russo,** in Agno, contrada S. Marco.

17 febbraio 1989
Laconfida S.A., in Lugano, attività di carattere fiduciario, ecc. (FUSC del 14. 4. 1987, n. 86, p. 1462). Franco Ghidoni, già membro, dimissionario, non fa più parte del consiglio di amministrazione e la sua firma è estinta. Josef Kraft, già membro, è ora presidente; Dott. Elio Borradori, già presidente, è ora membro, entrambi con firma individuale come finora.

17 febbraio 1989
Multigrain S.A., in Lugano, commercio di cereali, ecc. (FUSC del 25. 5. 1977, n. 120, p. 1722). Le firme di Giulio Guetta, già direttore, e Gianni Volpi, già vice-direttore, sono estinte.

17 febbraio 1989
Bila Hotels S.A., in Lugano, via Mazzini 19 (nuova iscrizione). Data dello statuto: 15. 2. 1989. Scopo: acquistare, rivendere, gestire, amministrare, arredare, organizzare, affittare alberghi ed ogni altro tipo di esercizio pubblico, nonché occuparsi previo acquisto, locazione, od altro tipo di rapporto giuridico della gestione o amministrazione di lavanderie, mense, dormitori. Prestare consulenze nel campo immobiliare segnatamente per la compra-vendita e la locazione di beni immobili nonché per la progettazione e la costruzione di fabbricati. Acquistare, vendere, mediare, amministrare, dare in locazione beni immobili; progettare e dirigere i lavori di costruzione di fabbricati, allestire perizie nel campo immobiliare. Capitale: fr. 100 000, diviso in 100 azioni al portatore da fr. 1000 cadauna, interamente liberato. Pubblicazioni: FUSC. Amministrazione: 1 o più membri, attualmente da: Angelo Albisetti, da ed in Morbio Inferiore, presidente; Giuliano Bignasca, da Sonvico in Lugano, membro; Donato Lanfranchi, da Poschiavo in Cadro, membro. La società è vincolata dalla firma individuale di Giuliano Bignasca e Donato Lanfranchi, membri, e dalla firma collettiva a due del presidente.

17 febbraio 1989
Arredil S.A., in Lugano, progettazione di arredamenti per bar, ecc. (FUSC del 17. 3. 1988, n. 64, p. 1067). Procura individuale è stata conferita a: Vito Chiofalo, cittadino italiano in Pregassona.

Ufficio di Mendrisio

17 febbraio 1989
Ethachem S.A., in Chiasso, la fabbricazione e vendita di prodotti chimici, farmaceutici, ecc. (FUSC del 26. 10. 1983, n. 250, p. 3690). Nuovo recapito: corso San Gottardo 12, 6830 Chiasso.

17 febbraio 1989
Unione di Banche Svizzere (UBS), succursale di Chiasso (FUSC del 21. 11. 1988, n. 272, p. 4726), società anonima con sede principale a Zurigo. Firma collettiva a due è stata conferita a Fabio Agustoni, la sua procura è estinta. Procura collettiva a due è stata conferita a: Carlo Federico Bullo, da Faido in Montagnola; Paolo Donini, da Maroggia in Novazzano; Jakob Mätzler, da Berneck in Ligornetto; Maurizio Merlini, da ed in Morbio Inferiore; Jürg Reimann, da Wald in Bioggio.

17 febbraio 1989
Elegen S.A., in Chiasso, l'acquisto e la vendita di valori mobiliari e immobiliari, ecc. (FUSC del 9. 11. 1971, n. 262, p. 2717). Dott. Sergio Guglielmetti, dimissionario, non è più amministratore unico, la sua firma è estinta. Nuova amministratrice unica, con firma individuale, è Ellia Valli, da Berzona in Capolago.

17 febbraio 1989
Lupencia S.A. Holding, in Chiasso (FUSC del 27. 6. 1988, n. 146, p. 2657). In scioglimento: 16. 2. 1989. Nuova ragione sociale: **Lupencia S.A. in liquidazione.** A liquidatrice, con firma individuale è stata nominata la precedente amministratrice unica Stefania Doninelli. Recapito della società in liquidazione: c/o Studio Doninelli Amministrazioni, corso San Gottardo 12, 6830 Chiasso.

Vaud – Waadt – Vaud

Bureau d'Aigle

10 février 1989
S. I. Le Tournesol Ollon S.A., à Ollon, affaires immobilières (FOSC du 6. 1. 1988, p. 43). Guido Descombes et Jean-François Descombes ne sont plus administrateurs; leur signature est radiée. Le secrétaire Philippe Diesbach reste seul administrateur; il signe désormais individuellement. Le bureau de Morges est supprimé.

14 février 1989
Soutter, Moulin Neuf S.A. en liquidation, à Aigle, achat et vente en gros de céréales (FOSC du 14. 10. 1987, p. 4025). La liquidation étant terminée, la raison sociale est radiée.

17 février 1989
Fiduciaire J.-M. Kohli S.A, à Bex, tenue et bouclement de comptabilités (FOSC du 2. 8. 1984, p. 2774). Jean-Marie Kohli (inscrit) est nommé président; il signe désormais collectivement à deux. Nouveaux administrateurs avec signature collective à deux: Jean-Jacques Reato, de Montreux, à Villeneuve, et Pierre-Daniel Margot, de Ste-Croix, à Lausanne.

17 février 1989
Hôtel Bois Gentil S.A., à Gryon, acquisition, aménagement et exploitation d'un hôtel (FOSC du 21. 11. 1984, p. 4148). Romain Kern et Jean-Michel Kern ne sont plus administrateurs; leur signature est radiée. Nouvel administrateur avec signature individuelle. René Pantet, de Genève, à Troinex.

17 février 1989
Inter-Auto S.A., à Aigle, exploitation de garage (FOSC du 25. 9. 1987, p. 3790). Le fondé de procuration Dominique Marion signe désormais collectivement à deux avec un administrateur. Pierre-Alain Leuba est maintenant à Pully.

17 février 1989
Maçonnerie Mendicino S.A., succursale à Ormont-Dessus (FOSC du 26. 3. 1987, p. 1180), avec siège principal à Ormont-Dessous. La raison sociale est radiée par suite de suppression de la succursale.

17 février 1989
Maçonnerie Mendicino S.A., précédemment à Ormont-Dessous (FOSC du 20. 3. 1987, p. 1092). Statuts modifiés le 15 février 1989. Siège transféré à Ormont-Dessus. Adresse: Les Diablerets, chalet Panoramic A. Bureau: Ormont-Dessous, le Sépey, chalet Beau-Soleil.

Bureau d'Aubonne

14 février 1989
Finpa, Financements et Participations S.A., à Féchy (FOSC du 10. 1. 1989, p. 99). Nouvel administrateur avec signature individuelle: Jean-François Descombes, de Lignières, à Savigny; Guido Descombes (administrateur inscrit) devient président.

17 février 1989
Boulangerie, Pâtisserie, Confiserie La Fontaine, Ph. Gubler, à Aubonne. Titulaire: Philippe Gubler, de Egg, à Mont-sur-Rolle. Boulangerie avec tea-room.

Bureau de Cully (district de Lavaux)

17 février 1989
Pamyra S.A., à Lutry (FOSC du 13. 12. 1984, p. 4451). L'administratrice Arlène Peterhans a démissionné, sa signature est radiée. Marc Peterhans, de Fislisbach, à Lutry, est nommé administrateur sans droit à la signature.

17 février 1989
Metroline, Simioni et Cie, à Villette (Lavaux). Société en nom collectif qui a commencé le 1er novembre 1988. Associés avec signature collective à deux: Giovanni Simioni, d'Italie, à Villette (Lavaux); Dominique Perret, de La Sagne, à Villette (Lavaux). Importation, exportation, transit, commercialisation à des tiers de tous produits.

17 février 1989
TEC Jardins Diffusion, M. Berthoud, A. Cid, C. Pot, à Lutry, société en nom collectif (FOSC du 23. 8. 1988, p. 3481). Société dissoute depuis le 31 décembre 1988, liquidation terminée, la raison sociale est radiée, les associés Michel Berthoud et Christophe Pot s'étant retirés à cette date. L'associé Alfredo Cid, d'Espagne, à Belmont-sur-Lausanne, continue l'activité, au sens de l'art. 579 CO, sous la raison individuelle **Tec Jardins Diffusion, A. Cid.** Paysagiste. Rue de la Tour 2.

17 février 1989
Société Immobilière du Châtelet Lutry SA, à Lutry (FOSC du 12. 12. 1985, p. 4659). Nouvelle adresse: chemin de Bellingard, chez Jean-Pierre Schindelholz. Bureau: place Chauderon 3, Lausanne.

17 février 1989
Jean-Pierre Gonthier et Roger Hagin, ingénieurs-civils S.A., précédemment à Pully (FOSC du 21. 8. 1975, p. 2298). Statuts primitifs du 7. 8. 1975 modifiés le 26 janvier 1989. Siège transféré à Lutry, chemin de Plantaz 57. But: exploitation d'un bureau d'ingénieurs. Capital entièrement libéré: fr. 50 000, divisé en 50 actions nominatives de fr. 1000. Publications: FOSC. Conseil d'un ou de plusieurs membres. Jean-Pierre Gonthier (inscrit), de Sainte-Croix, est domicilié actuellement à Lutry, président avec signature individuelle. Roger Hagin (inscrit), de Berne, à Saint-Légier -La Chiésaz, administrateur avec signature collective à deux.

17 février 1989
Publiramas S.A., précédemment à Lutry (FOSC du 22. 6. 1982, p. 2026). Statuts primitifs du 6 mai 1977 modifiés le 15 février 1989. Siège transféré à Villette (Lavaux), Aran.

17 février 1989
Senaud Publicité S.A., précédemment à Lutry (FOSC du 28. 1. 1980, p. 307). Statuts primitifs du 9 janvier 1980 modifiés le 15 février 1989. Siège transféré à Villette (Lavaux), Aran.

Bureau de Grandson

17 février 1989
PMC Engineering, Joseph Penula, à Ste-Croix, rue du Jura 16bis. Le chef de la maison est Joseph Penula, de Bullet, à Ste-Croix. Etude et fabrication de machines mécaniques. Entreprise générale du bâtiment.

Bureau de Lausanne

17 février 1989
Genoud S.A., à Lausanne, commerce de papiers peints, rideaux, tapis, meubles (FOSC du 30. 11. 1988, p. 4869). Salvatore Lazzari n'est plus administrateur; sa signature est radiée.

Bureau de Morges

17 février 1989
Iveco (Suisse) S.A., succursale de Morges (FOSC du 28. 12. 1988, p. 5270), siège principal à Kloten, toutes activités au sein du groupe Iveco et en Suisse. La procuration de Jean-Jacques Barras est radiée.

17 février 1989
Micromegas, Y. Hug, à St-Sulpice, conseil, étude et gestion en matière d'assurances (FOSC du 24. 10. 1988, p. 4294). La raison est radiée par suite de remise de commerce.

17 février 1989
Micromegas, Ph. Hug, à St-Sulpice. Titulaire: Philippe Hug, de Morges, à St-Sulpice VD. Conseil, étude et gestion en matière d'assurance. Adresse: chemin du Bochet 32. La signature individuelle est conférée à Yolanda Hug, de Morges, à St-Sulpice VD.

17 février 1989
Raymond Bourgoz, à St-Sulpice, entreprise de jardins (FOSC du 23. 2. 1984, p. 662). Nouvelle adresse: chemin de l'Ochettaz 2.

17 février 1989
SEM Administration, Emile Genton, à Morges, organisation, analyse et gestion d'entreprises, conseils en assurance (FOSC du 13. 11. 1984, p. 4034). La raison est radiée par suite de cessation d'activité.

17 février 1989
Musicart, Lucienne Vellino, à Bremblens, promotion, management, secrétariat, sponsoring, conseils en image de marque et communication (FOSC du 18. 8. 1987, p. 3319). La raison est radiée par suite de cessation d'activité.

17 février 1989
Losag SA Entreprise Générale, succursale de Morges (FOSC du 31. 3. 1988, p. 1286), siège principal à Berne. Nouvel administrateur, avec signature collective à deux pour l'ensemble de l'entreprise: Albert Lardelli, de Poschiavo, à Coire.

17 février 1989
Golden Wings S.A., à St-Sulpice, nouvelle société anonyme. Date des statuts: 15 février 1989. But: organisation de voyages, intermédiaire entre compagnies aériennes et agences de voyages, importation et exportation de tarifs, organisation du transport de gens et de choses, accessoirement le service d'accompagnement, la location, l'achat ou la vente de véhicules et d'immeubles. Capital de fr. 50 000, divisé en 50 actions au porteur de fr. 1000, libérées à concurrence de fr. 20 000. Conseil d'un ou de plusieurs membres. Administrateurs avec signature individuelle: Michel Senaud, d'Avenches, à St-Sulpice VD, président; Robert Wehrli, de et à Zurich, vice-président. Publications FOSC. Adresse: rue du Centre 54. Bureau: en Budron A2, 1052 Le Mont-sur-Lausanne.

17 février 1989
Sevysa S.A., à Aclens, représentation et vente d'articles de sport en tous genres (FOSC du 24. 3. 1987, p. 1140). L'administrateur Pierre Rossel a démissionné; sa signature est radiée

17 février 1989
Cauderay S.A., entreprise générale d'installations électriques, succursale à Morges. (FOSC du 10. 10. 1988, p. 4113), siège principal à Lausanne. Nouveaux fondés de pouvoir avec signature collective à deux avec un directeur: Pierre-André Divorne, de Château-d'Oex, à Echandens; Michel Jaquillard, de Rougemont, à Gland; Jean-Claudy Matthey-Doret, du Locle, à Ecublens.

17 février 1989
Vectur S.A., à Morges, achat, vente, importation et exportation d'échafaudages (FOSC du 28. 12. 1987, p. 5020). Nouveau directeur avec signature individuelle: Paul Robeys, de Belgique, à Marcq enghien (B).

17 février 1989
Blanc, Carrard et Devenoges, à Morges, société en nom collectif, conseils et développement en optique, électronique et mécanique (FOSC du 11. 11. 1981, p. 3557). Nouvelle raison sociale: **BCD, Blanc, Carrard et Devenoges.**

17 février 1989
Lémo Immobilière S.A., précédemment à Lully-sur-Morges, société anonyme (FOSC du 30. 12. 1981, p. 4105). Les statuts originels du 15. 12. 1981 ont été modifiés le 13 février 1989. Nouveau siège: Echandens, c/o M. et Mme Marcello et José Pesci. Les administrateurs Marcello Pesci et José Pesci sont actuellemnt tous deux domiciliés à Echandens.

17 février 1989
Lémo S.A., précédemment à Lonay, société anonyme, fabrication et vente de connecteurs électriques et d'appareils de même nature (FOSC du 23. 12. 1987, p. 4988). Les statuts originels du 11. 1. 1968 ont été modifiés le 13 février 1989. Nouveau siège: Ecublens, chemin des Champs-Courbes. Les administrateurs Marcello Pesci et José Pesci sont actuellement tous deux domiciliés à Echandens.

17 février 1989
Alinéa, précédemment à Lully, société anonyme, exploitation de boutiques, notamment de boutiques de mode (FOSC du 24. 12. 1986, p. 4931). Les statuts originels du 18. 9. 1986 ont été modifiés le 13 février 1989. Nouveau siège: Echandens. L'administratrice José Pesci est actuellement domiciliée à Echandens.

17 février 1989
MB Autoservice S.A., à St-Sulpice (FOSC du 4. 7. 1988, p. 2766). Le président Giuseppe Scuderi a démissionné; sa signature est radiée. Nouveau président avec signature individuelle: Domenico de Pari, d'Italie, à Orbe.

17 février 1989
Espace Montage, J. Moeckli, à Echandens. Titulaire: Joël Moeckli, de Mett-Oberschlatt, à Renens. Décoration d'intérieurs. Chemin Saugey 1.

Bureau de Nyon

17 février 1989
Panik System Sironi Jean-Paul, à Tannay, chemin de Moulins 31. Titulaire: Jean-Paul Sironi, de Genève, à Tannay. Distribution d'articles textiles, gadgets, accessoires pour le sport et les loisirs.

17 février 1989
Tiffany Moules S.A., précédemment à Ecublens (FOSC du 17. 11. 1988, p. 4676), siège transféré à Prangins, route de Lausanne 105–107. Statuts originels du 24. 4. 1985 modifiés en conséquence le 9 février 1989. But: création, production, fabrication, commercialisation de tout moule pour confection d'objets en tous genres et pour tous usages; le commerce, l'importation et l'exportation de tous les matériaux bruts ou finis, de la machinerie et de l'outillage nécessaires à la fabrication de produits. Capital de fr. 2 000 000, divisé en 2000 actions nominatives de fr. 1000 entièrement libérées. Publications: FOSC. Conseil d'un ou de plusieurs membres. Administrateur unique avec signature individuelle: Rico Luginbühl, de et à Berne.

17 février 1989
Cauderay S.A., entreprise générale d'installations électriques, succursale de Gland, à Gland (FOSC du 7. 10. 1988, p. 4090), avec siège principal à Lausanne. La succursale est également engagée par la procuration collective à deux avec un directeur de Pierre-André Divorne, de Château-d'Oex, à Echandens; Michel Jaquillard, de Rougemont, à Gland; Jean-Claudy Matthey-Doret, du Locle, à Ecublens.

17 février 1989
Ideal job conseils en personnel S.A., succursale de Nyon, à Nyon (FOSC du 16. 5. 1988, p. 2001), avec siège principal à Lausanne. La procuration de Jean-Claude Decorges est éteinte. La succursale est également engagée par la procuration collective à deux avec un sous-directeur, un directeur ou un administrateur, de Jean Claude, de Montfavergier, à Lausanne, responsable de la succursale.

17 février 1989
Miara Kurth S.A., Gland, entreprise de gypserie-peinture (FOSC du 22. 2. 1989, no 37, p. 738). Nouvel administrateur avec signature individuelle: Blaise-Philippe Varone, de Savièse, à Granois. Nouvelle adresse: chemin du Ruttet 3.

Bureau d'Orbe

14 février 1989
Société de laiterie d'Agiez, à Agiez, société coopérative (FOSC du 14. 4. 1986, p. 1388). Jean-Paul Leutwyler n'est plus président; sa signature est radiée. Nouveau président: François Vallotton, de et à Agiez. Signature collective à deux du président, du vice-président et du secrétaire.

Bureau d'Oron

17 février 1989
Entreprise d'électricité Louis Cauderay, société anonyme, succursale de La Rogivue, à Rogivue (FOSC du 5. 8. 1988, p. 3260), à Lausanne. Nouveaux fondées de procuration avec signature collective à deux avec un directeur: Pierre-André Divorne, de Château-d'Oex, à Echandens; Michel Jaquillard, de Rougemont, à Gland, et Jean-Claudy Matthey-Doret, du Locle, à Ecublens.

Bureau du Sentier (district de la Vallée)

16 février 1989
Société immobilière Jaques Le Coultre & Cie S.A., au Sentier, commune du Chenit (FOSC du 9. 12. 1971, p. 2971). Danielle Le Coultre, du Chenit, à Lausanne, est nommée caissière avec signature individuelle.

Bureau d'Yverdon-les-Bains

17 février 1989
A + R S.A., à Yverdon-les-Bains, rue de la Roselière 4. Nouvelle société anonyme. Statuts du 13 février 1989. But: exploitation d'un bureau d'architectes et d'architecture d'intérieur. Capital social, entièrement libéré, fr. 50 000, divisé en 50 actions nominatives de fr. 1000. Apports: selon convention du 13. 2. 1989, par André Flisch et Rolf Waldmeier, de mobilier, de machines et matériel de bureau estimés fr. 30 220, acceptés pour fr. 30 000, somme imputée sur le capital. Publications: FOSC. Conseil d'administration d'un ou de plusieurs membres: André Flisch, de Tschappina, à Murist, président, Rolf Waldmeier, de Bâle, à Clarens, vice-président, tous deux avec signature individuelle; Josiane Flisch, de Tschappina, à Murist, secrétaire, sans signature.

17 février 1989
Michèle Zacchia Rondinini Tanari, à Yverdon-les-Bains, rue de la Plaine 48. Titulaire: Michèle Zacchia Rondinini Tanari, d'Italie, à Ursins. Commerce de chariot porte-charges et accessoires.

Valais – Wallis – Vallese

Büro Brig

17. Februar 1989
Getränkevertrieb Carlo Loretan, in Leukerbad, Einzelfirma (Neueintragung). Inhaber: Carlo Loretan, von und in Leukerbad. Getränkevertrieb von Mineralwasser und Bier.

17. Februar 1989
Hallenbarter und Imwinkelried, Bauunternehmung, in Obergesteln, Kollektivgesellschaft (SHAB Nr. 194 vom 23. 8. 1982, S. 2733). Kollektivprokura zu zweien wurde erteilt an: Willi Rüdisühli, von Zürich und Sennwald, in Zürich.

17. Februar 1989
Hans Kalbermatten, in Brigerbad, Gemeinde Brig-Glis, Thermalbäder (SHAB Nr. 116 vom 20. 5. 1966, S. 1644). Infolge Übernahme der Aktiven und Passiven durch nachstehend eingetragene Aktiengesellschaft «Hans Kalbermatten Thermalbad AG», in Brigerbad, Gemeinde Brig-Glis, ist die Firma erloschen.

17. Februar 1989
Hans Kalbermatten Thermalbad AG, in Brigerbad, Gemeinde Brig-Glis, 3900 Brigerbad, Aktiengesellschaft (Neueintragung). Statutendatum: 17. 2. 1989. Zweck: Betrieb und Ausbau des Thermalbades sowie des Camping- und Restaurationsbetriebes in Brigerbad. Im Rahmen ihrer ureigensten Interessen fördert und unterstützt die Gesellschaft Massnahmen zur Erhaltung und Förderung einer gesunden Umwelt. Grundkapital: Fr. 1 000 000, eingeteilt in 1000 Namenaktien zu Fr. 1000, voll liberiert. Die Gesellschaft übernimmt gemäss Sacheinlagevertrag vom 17. 2. 1989 und Bilanz per 31. 12. 1988 Aktiven (Umlauf-, Anlagevermögen und diverse in den Statuten näher umschriebene Liegenschaften) im Betrage von Fr. 2 089 994.55 und Passiven (Fremdkapital) im Betrage von Fr. 853 564.09 von der vorstehend gelöschten Einzelfirma «Hans Kalbermatten», mit Sitz in Brigerbad, Gemeinde Brig-Glis, zum Preise von Fr. 1 236 430.46, wovon Fr. 1 000 000 auf das Grundkapital angerechnet werden. Publikationsorgan: SHAB. Verwaltungsrat: 1 bis 7 Mitglieder. Ihm gehört einzig an: Hans Kalbermatten, von Ried bei Brig, in Brig-Glis; er führt Einzelunterschrift.

Bureau de St-Maurice

17 février 1989
Agence Ribordy, à Martigny, agence immobilière, etc. (FOSC du 20. 8. 1974, p. 2282). Radiation par suite de constitution de sociétés anonymes «Agence Immobilière Ribordy SA» et «Fiduciaire Guido Ribordy SA», les deux de siège à Martigny.

17 février 1989
Agence Immobilière Ribordy SA, à Martigny. Nouvelle société anonyme. Statuts et apports du 3. 2. 1989. But: achat, vente, promotion, courtage, gérance, administration et gestion de tous biens mobiliers et immobiliers. Selon convention du 3. 2. 1989, inventaire et extrait de compte arrêtés au 31. 12. 1988, sont apportés à la société par la raison individuelle Guido Ribordy à Martigny des actifs (solde compte bancaire, débiteurs et travaux en cours) pour fr. 167 699.30 et des passifs (créances...) pour fr. 82 811.05, soit un actif net de fr. 84 888.25. L'apport est accepté pour ce prix et payé, à due concurrence, par remise au pair à l'apporteur de 98 actions de fr. 500 de la société, entièrement libérées. Capital social, entièrement libéré, fr. 50 000, divisé en 100 actions de fr. 500, au porteur. Publications par la FOSC. Administration d'un ou de plusieurs membres: Guido Ribordy, de Riddes, à Martigny, administrateur unique avec signature individuelle. Adresse au siège: 1920 Martigny.

17 février 1989
Fiduciaire Guido Ribordy SA, à Martigny. Nouvelle société anonyme. Statuts et apports du 3. 2. 1989. But: toutes opérations et activités fiduciaires, exécution de mandats d'organisation, de contrôle, de révisions, d'expertises, tenue de comptabilités, bouclements de comptes et situations, mandats d'expertises, d'encaissements, de gérance de fortune, d'administration et de domiciliation de sociétés, d'administration d'immeubles. Selon convention du 3. 2. 1989, inventaire et extrait de compte arrêtés au 31. 12. 1988, sont apportés à la société par la raison individuelle Guido Ribordy à Martigny des actifs (comptes de poste, de banque, débiteurs, travaux en cours, mobiliers et machines de bureau, ordinateurs, véhicule et actifs transitoires) pour fr. 404 551.90 et des passifs à l'égard des tiers (créances, provision p. p. s/débiteurs et passifs transitoires) pour fr. 375 471.85, soit un actif net de fr. 29 080.05, accepté pour ce prix dont fr. 29 000 imputés sur le capital. Capital social, entièrement libéré, fr. 50 000, divisé en 500 actions de fr. 100, au porteur. Publications par la FOSC. Administration d'un ou de plusieurs membres: Guido Ribordy, de Riddes, à Martigny, administrateur unique avec signature individuelle. Adresse: 1920 Martigny.

17 février 1989
Menuiserie-Charpente-Rénovations, Nissille & Montipietra, à Massongex. Nouvelle société en nom collectif commencée le 2. 1. 1989. Associés: Christophe Nissille, de Vuisternens-en-Ogoz, à Massongex; Luigi Montipietra, d'Italie, à Martigny. Menuiserie, charpente, rénovations. Route de Vérossaz, 1891 Massongex.

17 février 1989
Charles de Ribaupierre, à Martigny. Titulaire: Charles de Ribaupierre, de Grandson, à Martigny. Achat et vente de produits cosmétiques naturels et applications naturelles, conseils de marketing. Chemin des Morasses 8, 1920 Martigny.

Bureau de Sion

Rectification
Ascenseurs Schindler SA succursale de Sion, à Sion (FOSC du 15. 2. 1989, no 32, p. 634), siège principal à Ebikon. Signature collective à deux est conférée à Claude Willommet, de Payerne, à Morges (et non Claude Villommet, comme publié par erreur).

17 février 1989
Jacky Beney, à Ardon, épicerie (FOSC du 4. 2. 1977, no 29, p. 378). Le titulaire ajoute à son activité: exploitation d'une cuisine ambulante sous l'enseigne La Meunière.

17 février 1989
Gard Louis, Constructions métalliques, Serrurerie, à Sierre (FOSC du 26. 2. 1988, no 47, p. 776). Raison radiée par suite de remise de commerce. Actifs et passifs repris par Louis-Ph. Gard, constructions métalliques, ci-dessous inscrite.

17 février 1989
Constructions métalliques, Louis-Ph. Gard, à Sierre. Nouvelle raison individuelle. Titulaire: Louis-Philippe Gard, de Bagnes, à Miège. Constructions métalliques. Reprise de l'actif et du passif de la maison Gard Louis, constructions métalliques, serrurerie, à Sierre. Signature individuelle est conférée à Louis Gard, de Bagnes, à Sierre. Route de Finges 21, 3960 Sierre.

17 février 1989
Pamago S.A., à Sion. Nouvelle société anonyme. Date des statuts: le 24. 1. 1989. But: l'achat, la vente, la location, la promotion d'immeubles ou de meubles et l'administration de biens. Elle peut également exploiter une entreprise de carrelage et de construction d'immeubles. Elle peut prendre des participations à des sociétés semblables. Capital social de fr. 50 000, divisé en 50 actions de fr. 1000 chacune, nominatives, libéré à concurrence de fr. 20 000. Organe de publication: la FOSC. Administration: 1 à 5 membres. Serge Pannatier, de et à Mase, administrateur unique avec signature individuelle. Adresse: 1961 Mase.

Neuchâtel – Neuenburg – Neuchâtel

Bureau de Boudry

16 février 1989
R. Gonseth, à Peseux, exploitation du café-restaurant de la Métropole (FOSC du 19. 3. 1987, no 64, p. 1072). La raison est radiée par suite de cessation de commerce.

16 février 1989
Asplac SA, à Cortaillod, chemin des Murgiers 12. Nouvelle société anonyme. Statuts du 14 février 1989. But: la société a pour but l'achat, la vente, la création et la production de produits horlogers en tous genres, particulièrement de bracelets de montres. Elle peut participer à d'autres entreprises. Capital de fr. 50 000, libéré à concurrence de fr. 20 000, divisé en 50 actions de fr. 1000 nominatives. Organe de publicité: FOSC. Communications et convocations aux actionnaires par avis inséré dans la FOSC ou pli recommandé. Administration d'un ou de plusieurs membres: Daniel-Willy Diserens, de Lutry, à Cortaillod, est président, et Alain-Pierre Baumgartner, de Lyss, à Colombier, est secrétaire, tous deux avec signature individuelle.

17 février 1989
Plâtrerie-Peinture Raymond Schneider, à Auvernier, rue des Epancheurs 34b. Chef de la maison: Raymond Marcel Schneider, d'Eriswil, à Cernier. Exploitation d'une entreprise de plâtrerie-peinture.

Bureau de La Chaux-de-Fonds

16 février 1989
Le Centenaire S.A., à La Chaux-de-Fonds, société immobilière (FOSC du 9. 12. 1987, no 286, p. 4789). Josef Karli, président, a démissionné; sa signature est radiée. Ernst Joder, jusqu'ici administrateur, devient président, et Enrico Serafini, jusqu'ici fondé de pouvoir, administrateur, tous deux avec signature collective à deux. La procuration du dernier est radiée. Leo Haas est actuellement domicilié à Wilen bei Wil, commune de Rickenbach bei Wil, et Bernhard Wagner à Wädenswil.

17 février 1989
D. Di Nuzzo, à La Chaux-de-Fonds, rue Numa-Droz 110. Titulaire: Domenico Di Nuzzo, d'Italie, à La Chaux-de-Fonds. Entreprise de carrelage.

17 février 1989
D. Bögli, au Crêt-du-Locle 25b, commune de La Chaux-de-Fonds. Titulaire: Daniel Bögli, d'Ochlenberg, au Locle. Achat et vente de meubles, tapis et rideaux à l'enseigne «L'Art du meuble».

17 février 1989
Guido Cerini & Cie, à La Chaux-de-Fonds, ruelle des Jardinets 25. Nouvelle société en commandite du 1er janvier 1989. Associé indéfiniment responsable: Guido Cerini, d'Italie, à La Ferrière. Associé commanditaire avec une commandite de fr. 50 000: Attilio Cerini, d'Italie, à La Ferrière. Entreprise de construction.

Bureau du Locle

17 février 1989
Elcomatic S.A., au Locle, l'étude, la réalisation, la fabrication et la vente de machines automatiques, etc. (FOSC du 27. 7. 1988, no 166, p. 3026). Suivant procès-verbal authentique de l'assemblée générale extraordinaire du 8 février 1989, la société a porté son capital de fr. 1 200 000 à fr. 1 800 000 par l'émission de 6000 actions de fr. 100, nominatives, entièrement libérées par compensation de créance. Le nouveau capital est désormais de fr. 1 800 000 divisé en 18 000 actions de fr. 100 chacune, nominatives et entièrement libérées. Les statuts ont été modifiés en conséquence, ils portent la date du 8 février 1989.

Bureau de Neuchâtel

17 février 1989
Pétainer S.A., à Neuchâtel, développement et exploitation d'un procédé pour la production de récipients en plastique, etc. (FOSC du 15. 9. 1988, no 215, p. 3787). La société est dissoute. Sa liquidation est opérée sous la raison: **Pétainer S.A. en liquidation,** par Thomas Wartmann, jusqu'ici administrateur-secrétaire, nommé liquidateur, avec signature individuelle. Lars Emilson et Rudolf Merker, ne sont plus administrateurs; leur signature est radiée, ainsi que celle de Bengt Ellesson, Ulf Knutson Laurin et Rolf Libert Börjesson.

Genève – Genf – Ginevra

Rectification
Caisse Raiffeisen des Trois Chêne, à Thônex, société coopérative (FOSC du 10. 2. 1989, p. 570). Robert Clot, membre et vice-président du comité est originaire de Corsier (et non de Genève).

16 février 1989
Société Immobilière Fusterie-Centre, à Genève, société anonyme (FOSC du 7. 2. 1985, p. 488). Administration: Francis Spira, nommé président; Jean-Michel Spira, de Bovernier, à Cologny, vice-président, et Daniel Spira, de Bovernier, à Cologny, secrétaire, lesquels signent collectivement à deux; les pouvoirs de Francis Spira sont modifiés en ce sens.

16 février 1989
Citicom SA, à Genève, exportation de produits, etc. (FOSC du 6. 2. 1989, p. 494). Signature individuelle a été conférée à Gabriel Tamman, de et à Genève, directeur.

16 février 1989
Bresset Transport, à Genève, Cité-Vieusseux 7. Chef de la maison: Jean-Marc Bresset, de Noréaz, à Genève. Entreprise de transport de choses.

16 février 1989
Société Immobilière «Bella Tola», à Genève, société anonyme (FOSC du 4. 10. 1967, p. 3292)
Société Immobilière La Bouverie A, à Genève, société anonyme (FOSC du 6. 3. 1985, p. 871)
Société Immobilière La Bouverie B, à Genève, société anonyme (FOSC du 6. 3. 1985, p. 871)
Société Immobilière La Bouverie C, à Genève, société anonyme (FOSC du 7. 3. 1985, p. 884)
Société Immobilière «La Clochette», à Genève, société anonyme (FOSC du 14. 2. 1985, p. 588)
Société Immobilière le Concerto, à Genève, société anonyme (FOSC du 5. 4. 1983, p. 1096)
Société Immobilière Le Daphné, à Genève, société anonyme (FOSC du 4. 10. 1967, p. 3292)
Société Immobilière rue Dubois Melly 6, à Genève, société anonyme (FOSC du 4. 10. 1967, p. 3292)
SI St. Jean Furet C, à Genève, société anonyme (FOSC du 26. 3. 1980, p. 993)
SI Gennecy G, à Genève, société anonyme (FOSC du 17. 9. 1970, p. 2111)
SI Gennecy H, à Genève, société anonyme (FOSC du 17. 9. 1970, p. 2111)
SI Gennecy-Soleil D, à Genève, société anonyme (FOSC du 13. 2. 1980, p. 503)
SI Avenue Henri-Dunant 14, à Genève, société anonyme (FOSC du 9. 10. 1975, p. 2716)
Société de l'Immeuble Avenue Pictet de Rochemont No 24, à Genève, société anonyme (FOSC du 27. 7. 1977, p. 2471)
Société Immobilière Le Lierre, lettre A, à Genève, société anonyme (FOSC du 3. 6. 1982, p. 1784)
Société Immobilière Avenue Luserna No 30, à Genève, société anonyme (FOSC du 4. 10. 1967, p. 3292)
Société Immobilière Mangue A, à Genève, société anonyme (FOSC du 24. 4. 1970, p. 930)
Magaresa SA Genève, à Genève, construction de tous immeubles, etc. (FOSC du 4. 10. 1967, p. 3292)
Société Immobilière du Promontoire C, à Genève, société anonyme (FOSC du 9. 6. 1969, p. 1320)
Société Immobilière Rive d'Arve C, à Genève, société anonyme (FOSC du 4. 1. 1984, p. 26)
Société Immobilière St-Jean-Salève, à Genève, société anonyme (FOSC du 4. 10. 1967, p. 3292)
SI Salève-Jura A, à Genève, société anonyme (FOSC du 4. 10. 1967, p. 3292)
SI Semailles-Sud, à Genève, société anonyme (FOSC du 31. 12. 1971, p. 3159)
Société Immobilière «Le Vallon», à Genève, société anonyme (FOSC du 3. 4. 1978, p. 1001)

Nouvelle adresse: rue Sillem 6, chez Agence Immobilière Edouard Brun & Cie.

16 février 1989
Terzo Garelli, à Perly-Certoux, Perly, route de Saint-Julien 282. Chef de la maison: Terzo Garelli, d'Italie, à Genève. Café-restaurant à l'enseigne «Da Renato».

16 février 1989
W. Jenni, à Vernier, boulangerie-pâtisserie (FOSC du 25. 3. 1968, p. 636). La maison exploite, en outre, à Genève, rue Kléberg 8, une confiserie, chocolaterie et café-restaurant, et à Vernier, avenue des Libellules 20, un dépôt de vente d'articles de boulangerie et de pâtisserie.

16 février 1989
Kulvik & Cie, à Genève, gestion de royalties, etc., société en commandite (FOSC du 26. 9. 1988, p. 3922). Nouvel associé indéfiniment responsable: Hannes Gustav Kulvik; sa procuration est radiée.

16 février 1989
Juliane Mayer-Rivière, à Genève, rue Le-Corbusier 22A. Chef de la maison: Juliane Mayer, née Rivière, de Genève, à Messery (F). Café-restaurant à l'enseigne «Le Florissant».

16 février 1989
Moser & Cie, à Genève, gestion d'immeubles, etc., société en commandite (FOSC du 16. 12. 1987, p. 4887). Nouvel associé indéfiniment responsable: Léonard Vernet, jusqu'ici directeur; sa procuration est radiée. André Morel est maintenant domicilié à Gingins.

16 février 1989
Antoinette Pellaud, à Genève, chemin des Coudriers 50. Chef de la maison: Antoinette Pellaud, de Bovernier, à Meyrin. Café-restaurant à l'enseigne «Café de la Méduse».

16 février 1989
Philippe Périsset, à Genève, entreprise de terrassement, etc. (FOSC du 6. 1. 1983, p. 48). L'inscription est radiée par suite de cessation de l'exploitation.

16 février 1989
Airconcept, Gérard Perret, à Avully, route d'Avully 20. Chef de la maison: Gérard Perret, de Vernier, à Avully. Bureau d'études et de réalisation dans le domaine du bâtiment et particulièrement tous travaux relatifs au chauffage, ventilation, climatisation et gestion technique informatisée.

16 février 1989
Raffini et Toma-Lyner, à Collex-Bossy, route du Bois-des-Iles 1, société en nom collectif qui a commencé le 1. 3. 1988. Associés: Virgile Raffini, d'Italie, à Mont-sur-rolle, et Josiane Toma née Lyner, de et à Genève. Café-restaurant à l'enseigne «Auberge des Bois».

16 février 1989
Chemical Bank (Suisse) SA, à Genève (FOSC du 4. 10. 1988, p. 4034). Nouvelle raison sociale: **DL Banque (Suisse) – DL Bank (Schweiz) – DL Bank (Switzerland) – DL Banca (Svizzera).** But modifié: exploitation d'une banque en Suisse. Statuts modifiés le 16. 1. 1989. Edward O'Neal, Carol J. Parry, Dominique Rochat et Peter Emil Welti ne sont plus administrateurs; leurs pouvoirs sont radiés. Administration: Jacques Letertre, de France, à Neuilly-sur-Seine (F), président; Charles Poncet, de et à Genève, secrétarire; Marc Bonnant, de Genève, à Thônex; Jean-Jacques Coppee, de Belgique, à Jouxtens-Mézery; Alain Dumenil, de France, à Genève; Daniel Pachoud, de Saint-Gingolph, à Monthey; Eric Alves de Souza, du Grand-Saconnex, à Genève; Robert L. Corcoran et Bernhard Müller, lesquels signent collectivement à deux.

16 février 1989
Swibois SA, en liquidation, à Genève, achat et vente de bois et de produits du bois (FOSC du 9. 2. 1989, p. 553). Les pouvoirs de Marie-Louise Vitoux sont radiés.

16 février 1989
Unitedprod SA, à Genève, production, distribution, achat et vente de films pour la télévision (FOSC du 7. 2. 1989, p. 516). La société est dissoute. Sa liquidation est opérée sous la raison sociale: **Unitedprod SA, en liquidation.** Liquidatrice: la succursale de Genève de Firel & Mandaco SA. Raymond A. Félix n'est plus administrateur; ses pouvoirs sont radiés.

16 février 1989
Coges Participations SA, à Genève (FOSC du 10. 2. 1989, p. 570). But modifié: détenir toute participation mobilière; faire tous investissements. Statuts modifiés le 15. 2. 1989.

16 février 1989
Fiducior, SA Fiduciaire et de Gestion, à Genève (FOSC du 29. 10. 1986, p. 4128). Capital porté de fr. 200 000 à fr. 300 000, par l'émission de 90 actions de fr. 1000, au porteur, et 100 actions de fr. 100, nominatives, à droit de vote privilégié. Capital: fr. 300 000, entièrement libéré, divisé en 270 actions de fr. 1000, au porteur, et 300 actions de fr. 100, nominatives, à droit de vote privilégié. Statuts modifiés le 6. 2. 1989. Signature collective à deux a été conférée à Henri Jean Dubois-Ferrière, de Meyrin, à Hermance, directeur adjoint, et Christine Peray, de Genéve, à Cologny.

16 février 1989
Promintel Société Anonyme pour la promotion de l'informatique et de la télécommunication, à Genève (FOSC du 27. 4. 1987, p. 1624). Division des 50 actions de fr. 1000, nominatives, en 500 actions de fr. 100. Capital porté de fr. 50 000, à fr. 250 000, par l'émission de 2000 actions de fr. 100, nominatives. Capital: fr. 250 000, entièrement libéré, divisé en 2500 actions de fr. 100, nominatives. Statuts modifiés le 13. 2. 1989. Jean-Claude Nicole n'est plus administrateur; ses pouvoirs sont radiés. Administration: Francis Piquemal, de France, à Saint-Julien-en-Genevois (F), président; André Mange, de Biére, à Satigny, vice-président, et André Périat, directeur, nommé secrétaire, lesquels signent collectivement à deux. Nouvelle adresse: rue du Vieux-Billard 8.

16 février 1989
Heerema Holding Construction, Inc., Panama, succursale de Genève, à Genève (FOSC du 17. 6. 1988, p. 2514). Larry Joe Bump et Hugo Jan Heerema ne sont plus administrateurs; leurs pouvoirs sont radiés. L'administrateur Pieter Hugo Heerema, directeur, nommé en outre président, continue à signer individuellement. Robert John Erdbrink, des Pays-Bas, à Leiden (NL), et Gijsbert Verheul, des Pays-Bas, à Zoetermeer (NL), sont membres du conseil d'administration, avec signature collective à deux.

16 février 1989
Société Immobilière Malagnou-Cité B, à Lully (FOSC du 19. 11. 1986, p. 4434). Nouveau siége: Genève, avenue de la Gare-des-Eaux-Vives 2, chez Julliard et Bolliger SA. Statuts originaires du 17. 2. 1955. Nouveaux statuts du 7. 2. 1989. But: achat, vente, construction et gérance d'immeubles en Suisse. Capital: fr. 50 000, entiérement libéré, divisé en 500 actions de fr. 100, au porteur. Organe de publicité: FOSC. Administration d'un ou de plusieurs membres: Philippe Vernier, de Boécourt, à Lully, administrateur unique avec signature individuelle.

16 février 1989
Hinvetra SA, à Genève, rue Ami-Lullin 3, chez Fiduciaire Orco SA. Nouvelle société anonyme. Statuts du 6. 2. 1989. But: achat, location, restauration et revente de biens immobiliers et mobiliers situés hors de Suisse; courtage et représentation d'objets. Capital: fr. 50 000, libéré à concurrence de fr. 20 000, divisé en 50 actions de fr. 1000, au porteur. Organe de publicité: FOSC. Administration d'un ou de plusieurs membres: Odette Augsburger, de Langnau im Emmental, à Genéve, administratrice unique avec signature individuelle.

16 février 1989
JMC Diffusion SA, à Meyrin, avenue de Vaudagne 33. Nouvelle société anonyme. Statuts du 13. 2. 1989. But: commerce, importation et exportation de produits textiles, cosmétiques et de sports et affaires mobilières. Capital: fr. 50 000, entiérement libéré, divisé en 100 actions de fr. 500, nominatives. Apports en nature: stock de vêtements et de produits capillaires selon inventaire du 13. 2. 1989 pour fr. 56 193.75, montant imputé sur le capital à concurrence de fr. 50 000. Organe de publicité: FOSC. Administration d'un ou de plusieurs membres: Jean-Robert Dallinges, de Saubraz, à Bâle, administrateur unique avec signature individuelle. Signature individuelle a été conférée à Jacques Plaa, de France, à Saint-Genis-Pouilly (F), directeur.

16 février 1989
Résocom SA, à Genève, rue Maunoir 35. Nouvelle société anonyme. Statuts du 1. 2. 1989 et du 15. 2. 1989. But: toute activité dans le domaine de la téléinformatique et installation de réseaux locaux informatiques. Capital: fr. 50 000, entiérement libéré, divisé en 500 actions de fr. 100, au porteur. Apports en nature: un PC Scientific Storage pour fr. 7335; un PC EFI Turbo pour fr. 4675; un PC EFI 286-ST 251 pour fr. 2380; une voiture «VW Golf GT 1 800» 5 portes, de 1981, pour fr. 10 000; une machine à calculer «Brother 1286» pour fr. 190; une machine à écrire «Silver Reed EZ 200» pour fr. 450; le montant du loyer des mois de janvier et février 1989, soit fr. 2450, le montant du loyer (garantie) de fr. 4500, meubles de bureau pour fr. 750, soit au total fr. 32 730, montant imputé sur le capital à concurrence de fr. 32 000. Organe de publicité: FOSC. Administration d'un ou de plusieurs membres: Christine Bousmaha, de Couvet, à Oncx, administratrice unique avec signature individuelle.

16 février 1989
Spectrum Agency SA, à Genève, rue de Candolle 16, chez Hochstaetter, Oltramare, Eardley & Reiser, avocats. Nouvelle société anonyme. Statuts du 10. 2. 1989. But: prestations de service dans le domaine commercial et industriel; assistance lors de négociations, de contrats, étude de marchés et expertises. Capital: fr. 50 000, entiérement libéré, divisé en 50 actions de fr. 1000, au porteur. Organe de publicité: FOSC. Administration d'un ou de plusieurs membres: John-F. Eardley, de et à Genéve, administrateur unique avec signature individuelle.

Jura – Jura – Giura

Bureau de Delémont

16 février 1989
Société Immobilière La Blancherie S.A., à Delémont (FOSC du 13. 9. 1974, no 214, p. 2488). Pierre Villeneuve est décédé; sa signature est radiée. Nouvel administrateur unique avec signature individuelle: René Schäublin, de Waldenburg, à Malleray.

Bureau de Porrentruy

17 février 1989
Caisse Raiffeisen de Fontenais, à Fontenais, société coopérative (FOSC du 16. 10. 1987, no 240, p. 4055). Joséphine Gigon, gérante, a démissionné; sa signature est radiée. Marcelin Brugnerotto, de Courtemaîche, à Fontenais, est nommé gérant. Marie-Louise Rérat, de Fahy, à Fontenais, est nommée gérante. Signature collective à deux du président, du vice-président, des gérants.

17 février 1989
Garage des Pionniers, Romain Nicoulin, à Chevenez. Le chef de la maison est Romain Nicoulin, de Chevenez, à Porrentruy. Garage et vente de voitures automobiles.

Abhanden gekommene Werttitel
Titres disparus – Titoli smarriti

Aufruf – Sommation – Diffida

2 Anteilscheine der Allgemeinen Aargauischen Ersparniskasse Aarau, Nrn. 74523/24, lautend auf Hans Hauri-Pendt, Gontenschwil, mit Coupons Nr. 20 und folgende.
Ein allfälliger Inhaber dieser Anteilscheine wird aufgefordert, diese innert der Frist eines halben Jahres seit der erstmaligen Publikation, d. h. bis 4. September 1989, dem Gerichtspräsidium Aarau vorzulegen, ansonsten die genannten Titel gestützt auf Art. 986 OR für kraftlos erklärt werden. (335³)

5000 Aarau, 22. Februar 1989 — Gerichtspräsidium

Der unbekannte Inhaber des Inhaberschuldbriefes von Fr. 9000.–, vom 16. Dezember 1958, Beleg IV/6392, haftend im 1. Rang auf der Liegenschaft Vechigen-Grundbuchblatt Nr. 926, des Hermann und des Hansruedi Soltermann, wird hiermit aufgefordert, den genannten Titel innert Jahresfrist, vom Tage der ersten Veröffentlichung an gerechnet, dem unterzeichneten Richter vorzulegen, widrigenfalls die Kraftloserklärung erfolgt. Auf diesem Titel ist ein gerichtliches Zahlungsverbot erlassen. (328²)

3011 Bern, 22. Februar 1989 — Der Gerichtspräsident III von Bern: Hug

---

Es wird vermisst:

Schuldbrief von Fr. 34 500.– vom 17. Januar 1956 zugunsten der Erbengemeinschaft Siebenthal-Affolter André Louis, Diessbach, Belege 1/7379, 1/7812 und 1/7896, lastend im 2. Rang auf Pieterlen GBbl. 604.
Die unbekannten Besitzer des Schuldbriefes werden aufgefordert, sich binnen Jahresfrist von der ersten Veröffentlichung im Schweizerischen Handelsamtsblatt an beim unterzeichneten Richter zu melden bzw. den Schuldbrief vorzulegen, ansonsten der Titel kraftlos erklärt wird. (340³)

3294 Büren an der Aare, 23. Februar 1989 — Der a. o. Gerichtspräsident: Widmer

---

Der Einzelrichter im summarischen Verfahren des Bezirksgerichts Meilen hat den Aufruf folgender vermisster Schuldurkunde bewilligt:

Inhaberschuldbrief für Fr. 10 000.–, ausgestellt am 12. Januar 1953, lautend auf Hans Weber, geb. 1908, von Zürich und Meilen, Sachwalter, Witikonerstrasse 59, Zürich 7 als Schuldner und lastend im 3. Rang auf den Grundstücken: Kat. Nr. 6606, Plan 2, ein Wohnhaus mit 8 a 17 m² Gebäudegrundfläche, Hofraum und Garten, Dammstrasse 61, 8702 Zollikon; Kat. Nr. 6607, Plan 2, 70 m² Garten, im Gstad, 8702 Zollikon; selbständiges und dauerndes Baurecht für Autogarage mit 24 m² Grundfläche auf Grundstück Kat. Nr. 6605, im Gstad, 8702 Zollikon. Eigentümer der Grundstücke Kat. Nrn. 6606 und 6607 und des genannten Baurechts ist Erwin Studer, Rietholzstrasse 46, 8125 Zollikerberg.
Der Besitzer dieses Schuldbriefes und jedermann, der über die Urkunde Auskunft geben kann, werden aufgefordert, sich innert eines Jahres ab der ersten Publikation bei der Bezirksgerichtskanzlei Meilen zu melden, bzw. den Schuldbrief vorzulegen, ansonsten dieser kraftlos erklärt wird. (334³)
(2/1989)

8706 Meilen, 21. Februar 1989 — Bezirksgericht Meilen

Es werden vermisst:

Inhaberschuldbrief über Fr. 5000.–, Zinsfusseintrag 6,5%, laut Schuldbrief vom 20. Juli 1929, Belege Serie I Nr. 2997, lastend im 1. Rang auf Lauenen Grundbuchblatt Nr. 294, im Nachlass der Frau Luise Perreten-Brand, wohnhaft gewesen in Lauenen.

Eigentümerschuldbrief über Fr. 1000.–, Zinsfusseintrag 6%, laut Schuldbrief vom 10. April 1946, Belege Serie I Nr. 5085, lastend als Gesamtpfandrecht im 1. Rang auf Lauenen-Grundbuchblätter Nr. 17 und Nr. 957, Eigentum des Ernst Romang-Hauswirth, 3780 Gstaad.

Die allfälligen Inhaber dieser Titel werden hiermit aufgefordert, diese innert eines Jahres von Erscheinen dieses Aufrufs an, dem Richteramt Saanen vorzulegen. Andernfalls erfolgt die Kraftloserklärung. (326²)

3792 Saanen, 20. Februar 1989 — Der Gerichtspräsident von Saanen: P. Hänni

---

Namenssparheft Nr. 281 der Raiffeisenkasse Linden zugunsten von Burkhalter Heinrich wird vermisst.
Auskündigungsfrist: 3 Monate vom Erscheinen der Publikation im Schweizerischen Handelsamtsblatt an gerechnet. (333¹)

3082 Schlosswil, 24. Februar 1989 — Der Gerichtspräsident II: H. R. Burri

---

Le président I du Tribunal de Delémont somme le détenteur inconnu des titres suivants, de se faire connaître au greffe du Tribunal de ce siège dans le délai de 6 mois à compter de la première publication de la présente sommation dans la Feuille officielle suisse du commerce, en produisant lesdits titres, faute de quoi le juge en prononcera l'annulation:

- carnet d'épargne de la Banque Jurassienne d'Epargne et de Crédit, Bassecourt, no 120.444.484, d'un avoir de fr. 21 067.50 au 31 décembre 1988;
- carnet d'épargne de la Banque Jurassienne d'Epargne et de Crédit, Bassecourt, no 120.324.535, d'un avoir de fr. 29 709.40 au 31 décembre 1988;
- carnet d'épargne de la Banque Jurassienne d'Epargne et de Crédit, Bassecourt, no 120.415.204, d'un avoir de fr. 20 910.80 au 1er janvier 1987, tous nominatifs;
- obligation Caisse Raiffeisen de Boécourt, no 388, au porteur de fr. 3000.–, avec les coupons 4 et 5;
- carnet d'épargne de la Caisse Raiffeisen, Boécourt, no 1773, nominatif, de fr. 12 400.–;
- carnet d'épargne de la Caisse Raiffeisen, de Boécourt, no 1769, nominatif, d'un montant de fr. 12 400.–;
- carnet d'épargne de la Banque Jurassienne d'Epargne et de Crédit, Bassecourt, no 120.631.713, d'un avoir de fr. 7243.45 au 1er janvier 1987;
- carnet d'épargne de la Banque Jurassienne d'Epargne et de Crédit, Bassecourt, no 120.315.960, d'un avoir de fr. 4404.35 au 1er janvier 1987;
- carnet d'épargne de la Caisse Raiffeisen, de Boécourt, no 1775, de fr. 12 400.–;
- carnet d'épargne de la Banque Jurassienne d'Epargne et de Crédit, Bassecourt, no 120.510.576, de fr. 3575.–;
- carnet d'épargne de la Banque Jurassienne d'Epargne et de Crédit, Bassecourt, no 120.636.154, de fr. 6765.85;
- carnet d'épargne de la Banque Jurassienne d'Epargne et de Crédit, Bassecourt, no 120.131.591, de fr. 7509.35;
- carnet d'épargne de la Banque Jurassienne d'Epargne et de Crédit, Bassecourt, no 120.662.295, de fr. 8203.90;
- carnet d'épargne de la Banque Jurassienne d'Epargne et de Crédit, Bassecourt, no 120.662.350, de fr. 8203.90;
- carnet d'épargne de la Banque Jurassienne d'Epargne et de Crédit, Bassecourt, no 120.662.317, de fr. 8203.90, tous nominatifs;
- Obligation 4¾% Caisse Raiffeisen, Boécourt, no 394, nominative, échue le 15 mars 1989, avec un coupon, de fr. 90 000.–;
- Obligation 4¾% Caisse Raiffeisen, Boécourt, no 399, nominative, échue le 8 septembre 1989, avec un coupon, de fr. 40 000.–;
- carnet d'épargne no 609, nominatif, de la Caisse Raiffeisen, Boécourt, d'un montant de fr. 37 797.15. (337³)

2800 Delémont, 23 février 1989 — Le président I du Tribunal: Pierre Lachat

---

Le juge-instructeur du district de Monthey, à la requête de la Banque Raiffeisen de Val-d'Illiez,
somme le détenteur inconnu de l'obligation de caisse no 2590 de la Banque Raiffeisen de Val-d'Illiez, de fr. 10 000.–, taux d'intérêt 4,75%, durée 5 ans, avec coupons nos 2–3–4–5 échéant le 17 juin 1992 de la produire au greffe du Tribunal du district de Monthey, dans un délai de 6 mois, expirant le 31 août 1989, sous peine d'en voir prononcer l'annulation. (339³)

1870 Monthey, 27 février 1989 — Le juge-instructeur: Michel Dupuis

---

Le président du Tribunal I du district de Porrentruy, ordonne au détenteur éventuel des cédules hypothécaires suivantes:

1er rang: fr. 7300.–. 6%. Cédule hypothécaire au profit de la Caisse Hypothécaire de Berne, inscrite le 12 janvier 1928 PJ 5081.
2e rang: fr. 3600.–. 7%. Cédule hypothécaire au nom de Sylvain Béchir, inscrite le 15 septembre 1928 PJ I-5353.
Nantie: Banque Populaire Suisse

grevant l'immeuble no 328 de Courchavon appartenant actuellement à Mme Odette Kaufmann-Béchir;
de produire ces titres à notre greffe dans le délai d'une année à partir de la première publication de la présente sommation, à défaut de quoi, l'annulation des titres sera prononcée. (325²)

2900 Porrentruy, 21 février 1989 — Le président du Tribunal I: Pierre Theurillat

---

Il Pretore del Distretto di Riviera diffida lo sconosciuto detentore dell'ipoteca al portatore di nominali fr. 10 000.–, gravante in 3° rango i mappali v.n. 5305, 5303, 5304, 5303B e 5351 RFP del comune di Claro di proprietà del signor Ostini Giuseppe, Claro, titolo andato smarrito, a volerlo produrre alla Pretura del Distretto di Riviera entro il termine di 6 mesi dalla prima pubblicazione della presente diffida, sotto comminatoria di ammortamento. (336³)

6710 Biasca, 24 febbraio 1989 — Il Pretore: Avv. G. Celio

Kraftloserklärung – Annulation – Annullamento

Es wird gestützt auf Art. 870 ZGB als kraftlos erklärt:

Fr. 5000.–, 4¼% Inhaberobligation Nr. 82130.2 der Allgemeinen Aargauischen Ersparniskasse, Aarau, fällig am 20. November 1991, mit Coupons per 20. November 1988 und folgende. (341)

5000 Aarau, 22. Februar 1989 — Gerichtspräsidium Aarau

Es werden hiermit kraftlos erklärt:

10 Inhaberaktien der Luftseilbahn Trübsee–Stand–Kleintitlis AG, Wolfenschiessen, Nrn. 7603–7612 à nominal Fr. 500.–, mit Coupons Nrn. 15–20. (342)

6370 Stans, 27. Februar 1989 — Kantonsgerichtspräsidium I Nidwalden: Kaeslin

---

Par jugement du 24 février 1989 et en vertu des art. 981ss CO, 2 Li CCS, le président I du Tribunal de Delémont a prononcé l'annulation du bon de caisse no 076263, au porteur, de fr. 10 000.–, 5%, échu le 19 décembre 1987, délivré le 19 décembre 1984 par la Banque Jurassienne d'Epargne et de Crédit à Bassecourt. (338)

2800 Delémont, 24 février 1989 — Le président I du Tribunal: Pierre Lachat

Andere gesetzliche Publikationen
Autres publications légales
Altre pubblicazioni legali

Anmeldung von Luftfahrzeugen zur Aufnahme in das Schweizerische Luftfahrzeugbuch

Buettlers Ballonfahrten AG, Haulismattstrasse 8, 4710 Balsthal, meldet die Luftfahrzeuge

Typ:	Werknummer:	Immatrikulation:
COLT 240A	1087	HB-BKG
AS S66-A	S66A-3028	HB-BMB
AS S60-A	S60A-138	HB-BAY

zur Aufnahme in das Schweizerische Luftfahrzeugbuch (Register für Luftfahrzeughypotheken) an.
Nach Art. 11 Abs. 1 der Vollziehungsverordnung zum Bundesgesetz über das Luftfahrzeugbuch (LBV; SR 748.217.11) sind binnen 30 Tagen schriftlich und im Doppel beim Bundesamt für Zivilluftfahrt, 3003 Bern, anzumelden:

a. allfällige Einsprachen gegen die Aufnahme der Luftfahrzeuge unter Angabe der Gründe;
b. allenfalls bestehende dingliche Rechte, Ansprüche auf Begründung dinglicher Rechte oder auf Eintragung einer Vormerkung, unter Angabe der Beweismittel und Vorlage allfälliger Urkunden, ansonst Verzicht auf das dingliche Recht oder die Eintragung einer Vormerkung angenommen wird. (A 607)

3003 Bern, 23. Februar 1989

Bundesamt für Zivilluftfahrt
Der Verwalter des Luftfahrzeugbuches

Divieto di riaprire un negozio in seguito a liquidazione

Ordinanza del Consiglio federale sulle liquidazioni del 14 dicembre 1987 (RS 241.1)

Alla Signora Michèle Fazzini, è autorizzata ad attuare la liquidazione totale del negozio Boutique Indiana, via Gismonda, Mendrisio.
Il divieto di riaprire un negozio dello stesso genere, abbigliamento casual uomo-donna, si estende fino al 19 agosto 1994. (A 610)

6501 Bellinzona, 23 febbraio 1989
Dipartimento dell'economia pubblica

Ricerca eredi sconosciuti

(Art. 555 CCS)

La Pretura del Distretto di Lugano in relazione all'istanza 17 febbraio 1989 dell'Avv. Ginetta Martinola Pons, Lugano
diffida
chiunque ritenesse di essere erede della defunta **Löwenstein Liese,** nata Steeg, figlia di Albert e di Fina, nata Heymann, nata il 21 dicembre 1910, cittadina della Republicca federale di Germania, già domiciliata a **Lugano,** deceduta a Lugano il 19 gennaio 1989, ad annunciarsi a questa Pretura entro il termine di un anno dalla prima pubblicazione della presente grida. (A 612³)

6900 Lugano, 22 febbraio 1989
Il segretario assessore:
Avv. Marco Barana

Ricerca eredi sconosciuti

(Art. 555 CCS)

La Pretura del Distretto di Lugano in relazione all'istanza 20 febbraio 1989 dell'Avv. John Rossi, Lugano
diffida
chiunque ritenesse di essere erede dal defunto **Allegro Gerolamo,** figlio di Angelo e di Giuseppina, nata Nonis, nato il 22 settembre 1901, cittadino italiano, già domiciliato a **Lugano,** deceduto a Lugano il 22 novembre 1988, ad annunciarsi a questa Pretura entro il termine di un anno dalla prima pubblicazione della presente grida. (A 611³)

6900 Lugano, 23 febbraio 1989
Il segretario assessore:
Avv. Marco Barana

Aufforderung gemäss Art. 89 HRegV

Dario AG, Bern
Die «Dario AG», in Bern, übt keine Tätigkeit mehr aus und ist ohne Domizil sowie ohne Organe und Vertretung in der Schweiz. Es ist vorgesehen, sie gemäss Art. 89 HRegV von Amtes wegen zu löschen.
Wer ein Interesse an der Aufrechterhaltung des Eintrages und insbesondere das Vorhandensein von Aktiven geltend macht, hat die entsprechend begründete schriftliche Einsprache innert 30 Tagen an die unterzeichnetende Amtsstelle zu richten, andernfalls die Löschung von Amtes wegen in die Wege geleitet wird. (A 609)

3011 Bern, 24. Februar 1989
Handelsregisteramt Bern
Amthaus, 3011 Bern

Ankündigung gemäss Art. 66 HRegV

Das Konkursverfahren über die **Cambrag AG, Udligenswil,** ist mangels Aktiven eingestellt und mangels Leistung eines Kostenvorschusses als geschlossen erklärt worden.
Die Löschung der Gesellschaft wird vollzogen, falls deren Vertreter nicht bis zum 20. März 1989 begründete Einsprache gegen diese Ankündigung beim unterzeichneten Handelsregisteramt erheben. (A 630)

6002 Luzern, 24. Februar 1989
Handelsregisteramt
des Kantons Luzern

Diffida secondo l'art. 60 ORC

L'Ufficio dei registri di Lugano, sezione del registro di commercio, diffida le persone aventi un interesse al mantenimento dell'iscrizione della società **Polytechno S.A.** in liquidazione, ad inoltrare i loro motivi per iscritto all'Ufficio del registro di commercio, in particolare a rendere verosimile l'esistenza di un attivo sociale entro 30 giorni.
Caso contrario la società verrà radiata dal registro di commercio (art. 60 ORC). (A 608)

6900 Lugano, 23 febbraio 1989
Ufficio del registro di commercio:
Il Tenitore

Manoscritti chiari e inequivocabili aiutano ad evitare errori

- *Dividere nella misura del possibile la lettera d'accompagnamento dal manoscritto.*
- *Impostare il manuscritto sul modello del Foglio ufficiale svizzero di commercio.*
- *Notare a piè del manoscritto NCP, luogo, data e nome dell'ufficio firmatario (se richiesto).*

Grazie per la vostra cooperazione

Liquidations-Schuldenruf gemäss Art. 742 und 745 OR

RM Fiber Consulting AG, Baar

Zweite Veröffentlichung
Die ausserordentliche Generalversammlung vom 23. Februar 1989 hat die Auflösung und Liquidation der Gesellschaft beschlossen.
Allfällige Gläubiger werden hiermit aufgefordert, ihre Ansprüche bis spätestens 30 Tage nach der dritten Veröffentlichung in schriftlicher Form an Dr. Andreas Huber, Dreikönigstrasse 34, 8002 Zürich, einzureichen. (A 594²)

8002 Zürich, 23. Februar 1989
Der Liquidator

Liquidation et appel aux créanciers conformément aux art. 742 et 745 CO

SGI-EMIS, Electronic Management Integrated Systems SA, Bellevue GE

Deuxième publication
Par décision du 22 février 1989, la société SGI-EMIS, Electronic Management Integrated Systems SA, dont le siège est à Bellevue, a prononcé sa dissolution et son entrée en liquidation.
Les créanciers sont invités à produire leurs créances, avant le 15 avril 1989, en mains du liquidateur, Charles Sfaellos, expert-comptable, rue de Carouge 36, 1205 Genève. (A 595²)

1205 Genève, 22 février 1989
Le liquidateur

Liquidations-Schuldenruf gemäss Art. 913, 742 und 745 OR

Zentralverband Schweizerischer Uhrmacher (ZVSU) Sektion Bern, Bern

Erste Veröffentlichung
Durch Beschluss der Generalversammlung vom 16. Mai und 7. November 1988 ist die Auflösung und Liquidation der Genossenschaft gefasst worden. Sämtliche Aktiven und Passiven der Genossenschaft wurden durch den Verein Zentralverband Schweizerischer Goldschmiede und Uhrenfachgeschäfte (ZVSGU) Sektion Bern, per 1. Januar 1989 übernommen.
Die Gläubiger werden hiermit aufgefordert, ihre Ansprüche innert 30 Tagen nach der dritten Veröffentlichung dieses Schuldenrufes schriftlich beim Liquidator, Fürsprecher Marc-Alain Christen, Zeughausgasse 5, Postfach 8, 3000 Bern 7 anzumelden. (A 631³)

3000 Bern 7, 27. Februar 1989
Der Liquidator

Schuldenruf infolge Fusion gemäss Art. 748 OR

Imobu AG, Biel

Zweite Veröffentlichung
Die ausserordentliche Generalversammlung vom 8. Dezember 1986 hat die Fusion mit der Bulova Watch Company Inc New York, Filiale Biel (neu, seit dem 11. Oktober 1988: Bulova Corporation, New York, Bienne Branch), gemäss Art. 748 OR beschlossen. Sämtliche Aktiven und Passiven sind per 18. Dezember 1986 auf die Bulova Watch Company Inc New York, Filiale Biel. (neu, seit dem 11. Oktober 1988: Bulova Corporation, New York, Bienne Branch) übergegangen.
Die Gläubiger der aufgelösten Imobu AG werden hiermit aufgefordert, innert 30 Tagen nach der dritten Publikation ihre Forderungen zwecks befriedigung oder Sicherstellung derselben schriftlich bei der Bulova Corporation, New York, Bienne Branch, Juravorstadt 44, 2502 Biel 4, anzumelden. (A 596²)

2502 Biel, 23. Februar 1989
Bulova Corporation, New York,
Bienne Branch

Appel aux créanciers par suite de fusion conformément à l'art. 748 CO

DCFE S.A., Carouge GE

Deuxième publication
Selon contrat du 16 janvier 1989, la société Dibrell Brothers International S.A., Carouge, a repris par voie de fusion, au sens de l'art. 748 CO, l'ensemble des actifs et passifs de la société DCFE S.A., Carouge. Ce contrat a été approuvé par l'assemblée générale extraordinaire de la société DCFE S.A., en date du 20 janvier 1989, laquelle a simultanément prononcé la dissolution de la société.
La fusion intervient avec effet rétroactif au 31 mai 1988.
Les créanciers de DCFE S.A. sont informés par les présentes que les dettes ont été reprises par Dibrell Brothers International S.A. et qu'elles seront réglées à leur échéance.
Les créanciers de DCFE S.A., qui ne seraient pas d'accord avec le changement de débiteur sont invités par les présentes à produire leur créance d'ici au 28 février 1989 auprès de Me Denis Berdoz, rue Bellot 6, 1206 Genève, pour règlement ou constitution de sûretés. (A 586²)

1206 Genève, 20 février 1989
Dibrell Brothers International S.A.

Liquidations-Schuldenruf gemäss Art. 742 und 745 OR

Hischier & Huber AG, Elektrofachgeschäft in Liquidation, Fiesch

Erste Veröffentlichung
Die ausserordentliche Generalversammlung der Aktionäre hat am 29. Dezember 1987 die Auflösung und Liquidation der Gesellschaft beschlossen.
Demzufolge werden die Gläubiger unter Hinweis auf Art. 742 und 745 OR aufgefordert, ihre Ansprüche geltend zu machen. Die Anmeldungen sind innert 30 Tagen nach der dritten Veröffentlichung des Schuldenrufes bei den Liquidatoren der Gesellschaft, Markus Hischier und Karl Huber, Elektrofachgeschäft, Haus Karl Huber, in Fiesch einzureichen. (A 633³)

3982 Bitsch, 2. März 1989
Die Liquidatoren:
Hischier Markus, 3982 Bitsch
Huber Karl, 3984 Fiesch

Liquidation et appel aux créanciers conformément aux art. 742 et 745 CO

Editions Martin + Michel A SA, Fribourg

Première publication
L'assemblée générale extraordinaire des actionnaires du 23 février 1989 a décidé la dissolution et l'entrée en liquidation de la société.
Les créanciers éventuels sont invités à produire leurs créances par écrit, avec pièces justificatives, dans le délai d'un mois dès la troisième publication de cet avis entre les mains de la liquidatrice, Anne Colliard-Guisolan, chemin des Kybourg 13, 1700 Fribourg. (A 619³)

1700 Fribourg, 24 février 1989
La liquidatrice

Liquidation et appel aux créanciers conformément aux art. 742 et 745 CO

Alfurat Holding S.A., Genève

Deuxième publication
Par décision du 24 janvier 1989, la société a décidé sa dissolution et son entrée en liquidation sous la raison sociale Alfurat Holding S.A., en liquidation.
Les créanciers éventuels sont invités à produire leurs créances, dans un délai d'un mois à dater de la troisième publication en mains de la liquidatrice la société Ascoges S.A., Chêne-Bougeries, route de Chêne 135bis. (A 598²)

1200 Genève, 28 février 1989
La liquidatrice

Liquidation et appel aux créanciers conformément aux art. 742 et 745 CO

Finmar S.A., en liquidation, Genève

Deuxième publication
Lors de son assemblée générale extraordinaire du 21 février 1989, la société a décidé sa dissolution.
Ses créanciers sont sommés de faire connaître leurs réclamations conformément à l'art. 742 CO, dans le délai d'un mois dès la troisième publication de cet avis, en main de la liquidatrice, soit Depigest S.A., Société Fiduciaire, Genève, rue du Rhône 114. (A 597²)

1204 Genève, 28 février 1989
La liquidatrice:
Depigest S.A., Société Fiduciaire

Liquidation et appel aux créanciers conformément aux art. 742 et 745 CO

Logisteme S.A., Genève

Deuxième publication
Par décision de son assemblée générale extraordinaire du 16 février 1988, la dissolution de la société a été prononcée.
Les créanciers éventuels sont sommés de faire connaître leurs réclamations, selon l'art. 742 CO dans le délai d'un mois dès la troisième publication de cet avis, au siège de la société, rue Jacques-Balmat 5, 1204 Genève. (A 587²)

1204 Genève, 22 février 1989
Le liquidateur

Liquidation et appel aux créanciers conformément aux art. 742 et 745 CO

Teletombo S.A. Genève

Première publication
Par décision de son assemblée générale extraordinaire des actionnaires du 21 février 1989, la dissolution de la société a été prononcée.
Les créanciers éventuels sont invités à faire connaître leurs réclamations, selon l'art. 742 CO dans le délai d'un mois dès la troisième publication de cet avis au siège de la société en liquidation, 1205 Genève, c/o Cervin Trust Company S.A., rue du Conseil Général 6, à l'attention de M. Rainer W. Buchecker, liquidateur. (A 613³)

1205 Genève, 23 février 1989
Le liquidateur

Herabsetzung des Grundkapitals und Aufforderung an die Gläubiger gemäss Art. 733 OR

General Automation GA, Kloten

Zweite Veröffentlichung
Die ausserordentliche Generalversammlung der Aktionäre der General Automation GA, Kloten, vom 3. Februar 1989 hat die Herabsetzung des Grundkapitals von Fr. 450 000.– auf Fr. 100 000.– beschlossen. Die Herabsetzung erfolgt durch Vernichtung von 350 Aktien. Durch einen besonderen Revisionsbericht ist festgestellt, dass die Forderungen der Gläubiger trotz der Herabsetzung des Grundkapitals voll gedeckt sind.
Gemäss Art. 733 OR wird den Gläubigern bekanntgegeben, dass sie binnen 2 Monaten, von der dritten Bekanntmachung im Schweizerischen Handelsamtsblatt an gerechnet, ihre Forderungen bei der Gesellschaft anmelden und Befriedigung oder Sicherstellung verlangen können. (A 599²)

8302 Kloten, 21. Februar 1989
General Automation GA

Liquidation et appel aux créanciers conformément aux art. 823, 742 et 745 CO

Café des Métiers S. à r.l. en liquidation, Lausanne

Première publication
L'assemblée générale extraordinaire des actionnaires du 21 février 1989 a décidé la dissolution de la société et sa mise en liquidation.
Les créanciers de la société sont invités à produire leurs créances dans le délai d'un mois dès la troisième publication de cet avis, par écrit, accompagnées des pièces justificatives, en mains du liquidateur Michele Moretti, avenue de Chailly 44, 1012 Lausanne. (A 620³)

1012 Lausanne, 23 février 1989
Le liquidateur:
Michele Moretti

Liquidation et appel aux créanciers conformément aux art. 742 et 745 CO

S.I. Romina en liquidation, Lausanne

Deuxième publication
L'assemblée générale extraordinaire des actionnaires du 21 juin 1985 a décidé la dissolution de la société et son entrée en liquidation.
Les créanciers sont invités à produire leurs créances et toutes les pièces justificatives un mois au plus tard après la troisième publication, par écrit, au liquidateur, M. Pierre-Alain Andrey, chemin des Fougerolles 10, 1053 Cugy. (A 588²)

1053 Cugy, 28 février 1989
Le liquidateur

Scioglimento di società e diffida ai creditori a senso degli art. 742 e 745 CO

Realfilm SA in liquidazione, Locarno

Prima pubblicazione
L'assemblea degli azionisti del 30 gennaio 1989 ha deciso lo scioglimento della società e la sua liquidazione.
Eventuali creditori della società sono pertanto diffidati, con riferimento agli art. 742 e 745 CO, a notificare i loro crediti per iscritto e indicando il motivo, al liquidatore Fides, via Cantonale 19, 6900 Lugano, entro un mese dalla terza pubblicazione del presente avviso. (A 614³)

6900 Lugano, 27 febbraio 1989
Il liquidatore

Scioglimento di società e diffida ai creditori a senso degli art. 742 e 745 CO

Bajer-Kosmetik-Holding SA, Lugano

Prima pubblicazione
Con decisione dell'assemblea straordinaria degli azionisti del 23 dicembre 1988 è stato deciso lo scioglimento e la liquidazione della società.
I creditori sono invitati a notificare per scritto le loro pretese entro un mese dalla terza pubblicazione al liquidatore della società, lic. iur. Franco Molo, piazza Dante 8, Lugano. (A 623³)

6901 Lugano, 24 febbraio 1989
Il liquidatore

Scioglimento di società e diffida ai creditori a senso degli art. 742 e 745 CO

Chempro SA in liquidazione, Lugano

Terza pubblicazione
Con decisione assembleare dell'8 aprile 1987 la società ha deciso lo scioglimento e la sua liquidazione.
I creditori della società sono invitati a notificare i loro credito in conformità a quanto previsto dagli art. 742 e 745 CO, entro un mese dalla data della terza pubblicazione del presente avviso.
Le notifiche dovranno essere inviate al liquidatore della società Avv. Marco Gambazzi, via Dogana Vecchia 2, 6901 Lugano. (A 564¹)

6901 Lugano, 24 febbraio 1989
Il liquidatore:
Avv. Marco Gambazzi

Scioglimento di società e diffida ai creditori a senso degli art. 742 e 745 CO

Lottinvest SA, Lugano

Prima pubblicazione

Con decisione dell'assemblea straordinaria degli azionisti del 23 dicembre 1988 è stato deciso lo scioglimento e la liquidazione della società.

I creditori sono invitati a notificare per scritto le loro pretese entro un mese dalla terza pubblicazione al liquidatore della società, lic. iur. Franco Molo, piazza Dante 8, Lugano. (A 621³)

6901 Lugano, 24 febbraio 1989 Il liquidatore

Scioglimento di società e diffida ai creditori a senso degli art. 742 e 745 CO

Melamit SA, Lugano

Prima pubblicazione

Con decisione dell'assemblea straordinaria degli azionisti del 23 dicembre 1988 è stato deciso lo scioglimento e la liquidazione della società.

I creditori sono invitati a notificare per scritto le loro pretese entro un mese dalla terza pubblicazione al liquidatore della società, lic. iur. Franco Molo, piazza Dante 8, Lugano. (A 622³)

6901 Lugano, 24 febbraio 1989 Il liquidatore

Scioglimento di società e diffida ai creditori a senso degli art. 742 e 745 CO

Venigo SA, Lugano

Prima pubblicazione

Con decisione dell'assemblea straordinaria degli azionisti del 23 dicembre 1988 è stato deciso lo scioglimento e la liquidazione della società.

I creditori sono invitati a notificare per scritto le loro pretese entro un mese dalla terza pubblicazione al liquidatore della società, lic. jur. Franco Molo, piazza Dante 8, Lugano. (A 624³)

6901 Lugano, 24 febbraio 1989 Il liquidatore

Liquidations-Schuldenruf gemäss Art. 742 und 745 OR

WGS Marketing AG in Liquidation, Luzern

Erste Veröffentlichung

Die ausserordentliche Generalversammlung vom 11. Januar 1989 hat die Auflösung und Liquidation der Gesellschaft beschlossen.

Allfällige Gläubiger werden hiermit aufgefordert, ihre Ansprüche schriftlich innert 30 Tagen seit der dritten Publikation im Schweizerischen Handelsamtsblatt beim Liquidator H. Bucher-von Büren, Alpenstrasse 4, 6004 Luzern, anzumelden. (A 634³)

6004 Luzern, 24. Februar 1989 Der Liquidator

Liquidations-Schuldenruf gemäss Art. 823, 742 und 745 OR

Malergeschäft Zorica GmbH, Niederweningen

Erste Veröffentlichung

Die ausserordentliche Gesellschafterversammlung vom 22. Februar 1989 hat die Auflösung und Liquidation der GmbH beschlossen.

Allfällige Gläubiger werden aufgefordert, ihre Ansprüche innert 10 Tagen seit der dritten Publikation des Schuldenrufes schriftlich beim Liquidator, Josef Schriefl, Wehntalerstrasse 272, 8166 Niederweningen, anzumelden. (A 625³)

8166 Niederweningen, 23. Februar 1989 Der Liquidator

Scioglimento di società e diffida ai creditori a senso degli art. 742 e 745 CO

Kribbiel Corporation S.A. in liquidazione, Roveredo GR

Seconda pubblicazione

Con decisione assembleare del 21 febbraio 1989 la società ha deciso lo scioglimento e la messa in liquidazione.

I creditori della società sono invitati a notificare i loro crediti in conformità a quanto previsto dagli art. 742 e 745 CO entro un mese dalla data della terza pubblicazione del presente avviso. Le notifiche dovranno essere inviate al liquidatore, Dott. Severo Antonini, c/o Fiduciaria Antonini SA, viale C. Cattaneo 1, 6901 Lugano. (A 601²)

6901 Lugano, 22 febbraio 1989 Il liquidatore: Dott. Severo Antonini

Scioglimento di società e diffida ai creditori a senso degli art. 742 e 745 CO

WWD S.A. in liquidazione, Roveredo GR

Seconda pubblicazione

Con decisione assembleare del 22 febbraio 1989 la società ha deciso lo scioglimento e la messa in liquidazione.

I creditori della società sono invitati a notificare i loro crediti in conformità a quanto previsto dagli art. 742 e 745 CO entro un mese dalla data della terza pubblicazione del presente avviso. Le notifiche dovranno essere inviate al liquidatore, Dott. Severo Antonini, c/o Fiduciaria Antonini SA, viale C. Cattaneo 1, 6901 Lugano. (A 600²)

6901 Lugano, 22 febbraio 1989 Il liquidatore: Dott. Severo Antonini

Liquidation et appel aux créanciers conformément aux art. 742 et 745 CO

S.I. La Tuilière A S.A., Savigny

Première publication

Selon procès-verbal de son assemblée générale extraordinaire du 15 février 1989, la société a décidé sa dissolution et son entrée en liquidation sous la raison sociale S.I. La Tuilière A S.A. en liquidation.

Les créanciers sont invités à produire leurs créances d'ici au 15 avril 1989, par écrit, accompagnées des pièces justificatives, auprés de la société liquidatrice Finortrust S.A., carrefour de Rive 1, case postale 260, 1211 Genève 3. (A 615³)

1073 Savigny, 28 février 1989

S.I. La Tuilière A S.A. en liquidation
La société liquidatrice: Finortrust S.A.

Liquidation et appel aux créanciers conformément aux art. 742 et 745 CO

S.I. La Tuilière B S.A., Savigny

Première publication

Selon procès-verbal de son assemblée générale extraordinaire du 15 février 1989, la société a décidé sa dissolution et son entrée en liquidation sous la raison sociale S.I. La Tuilière B S.A. en liquidation.

Les créanciers sont invités à produire leurs créances d'ici au 15 avril 1989, par écrit, accompagnées des pièces justificatives, auprès de la société liquidatrice Finortrust S.A., carrefour de Rive 1, case postale 260, 1211 Genève 3. (A 616³)

1073 Savigny, 28 février 1989

S.I. La Tuilière B S.A. en liquidation
La société liquidatrice: Finortrust S.A.

Liquidation et appel aux créanciers conformément aux art. 742 et 745 CO

S.I. La Tuilière C S.A., Savigny

Première publication

Selon procès-verbal de son assemblée générale extraordinaire du 15 février 1989, la société a décidé sa dissolution et son entrée en liquidation sous la raison sociale S.I. La Tuilière C S.A. en liquidation.

Les créanciers sont invités à produire leurs créances d'ici au 15 avril 1989, par écrit, accompagnées des pièces justificatives, auprès de la société liquidatrice Finortrust S.A., carrefour de Rive 1, case postale 260, 1211 Genève 3. (A 617³)

1073 Savigny, 28 février 1989

S.I. La Tuilière C S.A. en liquidation
La société liquidatrice: Finortrust S.A.

Liquidation et appel aux créanciers conformément aux art. 742 et 745 CO

S.I. La Tuilière D S.A., Savigny

Première publication

Selon procès-verbal de son assemblée générale extraordinaire du 15 février 1989, la société a décidé sa dissolution et son entrée en liquidation sous la raison sociale S.I. La Tuilière D S.A. en liquidation.

Les créanciers sont invités à produire leurs créances d'ici au 15 avril 1989, par écrit, accompagnées des pièces justificatives, auprés de la société liquidatrice Finortrust S.A., carrefour de Rive 1, case postale 260, 1211 Genève 3. (A 618³)

1073 Savigny, 28 février 1989

S.I. La Tuilière D S.A. en liquidation
La société liquidatrice: Finortrust S.A.

Schuldenruf infolge Fusion gemäss Art. 748 OR

Pompes Guinard (Suisse) SA, Studen

Erste Veröffentlichung

Anlässlich ihrer ausserordentlichen Generalversammlung vom 22. Februar 1989 hat die KSB Zürich AG, Zürich, sämtliche Aktiven und Passiven der Pompes Guinard (Suisse) SA, 2557 Studen, übernommen. Durch diese Fusion ist die Pompes Guinard (Suisse) SA aufgelöst.

Die Gläubiger der Pompes Guinard (Suisse) SA werden hiermit aufgefordert, ihre Ansprüche innert 30 Tagen seit der dritten Veröffentlichung bei der KSB Zürich AG, Limmatstrasse 50, 8031 Zürich, anzumelden. (A 632³)

8031 Zürich, 24. Februar 1989 KSB Zürich AG
Der Verwaltungsrat:
Hans Rohner

Liquidations-Schuldenruf gemäss Art. 742 und 745 OR

Intradym Maschinen AG, in Liq., Winterthur

Zweite Veröffentlichung

Die ausserordentliche Generalversammlung vom 23. Dezember 1988 hat die Auflösung und Liquidation der Gesellschaft beschlossen.

Die Gläubiger werden hiermit aufgefordert, ihre Ansprüche innert 30 Tagen seit der dritten Publikation bei der Liquidatorin, Meynadier AG, Vulkanstrasse 110, 8048 Zürich, anzumelden. (A 589²)

8048 Zürich, 28. Februar 1988 Die Liquidatorin

Liquidations-Schuldenruf gemäss Art. 742 und 745 OR

Westomat AG, Winterthur

Zweite Veröffentlichung

Die Generalversammlung vom 23. Februar 1989 hat die Auflösung und die Liquidation der Gesellschaft beschlossen.

Die Gläubiger werden hiermit aufgefordert, ihre Ansprüche innerhalb 30 Tagen seit der dritten Veröffentlichung dieses Schuldenrufes in schriftlicher Form und mit Begründung beim Liquidator der Gesellschaft, Albert Huber, Auwiesenstrasse 15, 8406 Winterthur, anzumelden. (A 602²)

8406 Winterthur, 23. Februar 1989 Der Liquidator

Appel aux créanciers par suite de fusion conformément à l'art. 748 CO

Clubhôtel International A.G., Zoug

Troisième publication

Les actifs et passifs de Clubhôtel International A.G. ont été repris à titre universel ensuite de fusion par Nouvelle Société Victoria S.A., chemin des Charmettes 7, 1003 Lausanne, valeur 1er mai 1988.

Les créanciers de Clubhôtel International A.G. sont invités à produire leurs créances dans un délai de 30 jours après la troisième publication. Faute de production, ils seront réputés avoir renoncé à recevoir des sûretés. (A 565¹)

1003 Lausanne, 20 février 1989 Nouvelle Société Victoria S.A.

Liquidations-Schuldenruf gemäss Art. 742 und 745 OR

Baninserv AG in Liquidation, Zug

Erste Veröffentlichung

Die ausserordentliche Generalversammlung vom 6. Februar 1989 hat die Auflösung der Gesellschaft beschlossen (Publikation SHAB Nr. 35 vom 20. Februar 1989).

Die Gläubiger werden hiermit aufgefordert, ihre Ansprüche innert 30 Tagen nach der ersten Veröffentlichung des Schuldenrufes schriftlich mit Begründung beim Liquidator Dr. Josef Bollag, Baarerstrasse 101, 6302 Zug, einzureichen. (A 626³)

6302 Zug, 21. Februar 1989 Der Liquidator

Liquidations-Schuldenruf gemäss Art. 742 und 745 OR

Panora Investment AG, in Liquidation, Zug

Zweite Veröffentlichung

Die ausserordentliche Generalversammlung vom 23. Januar 1989 hat die Auflösung und Liquidation der Gesellschaft beschlossen.

Allfällige Gläubiger werden hiermit unter Hinweis auf Art. 742 OR aufgefordert, ihre Ansprüche innert 30 Tagen nach der dritten Veröffentlichung dieses Schuldenrufes in schriftlicher Form und mit Begründung bei der Liquidatorin, Revisa Treuhand AG, Baarerstrasse 94, 6300 Zug, anzumelden. (A 590²)

6300 Zug, 20. Februar 1989 Die Liquidatorin:
Revisa Treuhand AG

Liquidations-Schuldenruf gemäss Art. 742 und 745 OR

Photax AG, Zug

Erste Veröffentlichung

Die ausserordentliche Generalversammlung vom 24. Februar 1989 hat die Auflösung der Gesellschaft beschlossen.

Die Gläubiger werden hiermit aufgefordert, innert Monatsfrist ihre Ansprüche auf Befriedigung oder Sicherstellung anzumelden. (A 627³)

6300 Zug, 24. Februar 1989 Photax AG, Zug
Der Liquidator:
Dr. Marco Moser

Liquidations-Schuldenruf gemäss Art. 742 und 745 OR

Akazienhof AG, Zürich

Zweite Veröffentlichung

Die ordentliche Generalversammlung vom 21. Februar 1989 hat die Auflösung und Liquidation der Gesellschaft beschlossen.

Allfällige Gläubiger werden hiermit aufgefordert, ihre Ansprüche innert 30 Tagen nach der dritten Veröffentlichung dieses Schuldenrufes schriftlich beim Liquidator der Gesellschaft, Robert Wiederkehr, c/o Profleisch AG, Hohlstrasse 343, Postfach 1730, 8040 Zürich, anzumelden. (A 592²)

8040 Zürich, 21. Februar 1989 Der Liquidator:
Robert E. Wiederkehr

Schuldenruf infolge Fusion gemäss Art. 748 OR

Automatenservice MCS AG, Zürich

Zweite Veröffentlichung

Anlässlich ihrer ausserordentlichen Generalversammlung vom 17. Februar 1989 hat die Intergame AG, Schlieren, beschlossen, die Aktiven und Passiven der Automatenservice MCS AG, Zürich, durch Fusion zu übernehmen. Durch diese Fusion ist die Automatenservice MCS AG, Zürich, aufgelöst.

Die Schulden der aufgelösten Gesellschaft werden bei Fälligkeit von der Intergame AG, Schlieren, beglichen. Allfällige Gläubiger werden hiermit aufgefordert, ihre Forderungen bei der Automatenservice MCS AG, Zürich, innert Monatsfrist seit dieser Publikation bei der Intergame AG, Ifangstrasse 9, Schlieren, anzumelden; ohne Forderungsanmeldung innert der gesetzten Frist wird der Verzicht auf Sicherstellung angenommen. (A 604²)

8952 Schlieren, 28. Februar 1989 Intergame AG
Ifangstrasse 9
8952 Schlieren

Liquidations-Schuldenruf gemäss Art. 742 und 745 OR

Edna A.G., Zürich

Erste Veröffentlichung

In der ausserordentlichen Generalversammlung vom 23. Februar 1989 ist die Auflösung und Liquidation der Gesellschaft beschlossen worden.

Allfällige Gläubiger werden hiermit aufgefordert, ihre Ansprüche bis spätestens innert 30 Tagen seit der dritten Veröffentlichung in schriftlicher Form und mit Begründung bei der Gesellschaft anzumelden. (A 628³)

7000 Chur, 24. Februar 1989 Der Liquidator:
Franz Waldegg

Liquidations-Schuldenruf gemäss Art. 742 und 745 OR

SC Sportsbuild Consulting AG in Liq., Zürich

Erste Veröffentlichung

Die Gesellschaft hat an der ausserordentlichen Generalversammlung vom 1. Februar 1989 die Auflösung der Gesellschaft beschlossen.

Allfällige Gläubiger werden hiermit aufgefordert, ihre Ansprüche innert 30 Tagen nach der dritten Veröffentlichung dieses Schuldenrufes schriftlich mit Begründung beim Liquidator, Rechtsanwalt Dr. René M. Schmid, 8522 Häuslenen, anzumelden. (A 629³)

8522 Häuslenen, 24. Februar 1989 Der Liquidator:
Dr. René M. Schmid

Schuldenruf infolge Fusion gemäss Art. 914 OR

Siedlungsgenossenschaft Konkordia, Zürich

Zweite Veröffentlichung

Die Siedlungsgenossenschaft Eigengrund, Letzigraben 39a, 8003 Zürich, hat mit Beschluss der Generalversammlung vom 3. Juni 1988, infolge Fusion auf den 1. Januar 1988 Aktiven und Passiven der Siedlungsgenossenschaft Konkordia, Hofwiesenstrasse 379, 8050 Zürich, übernommen.

Die Gläubiger der Siedlungsgenossenschaft Konkordia, 8050 Zürich, werden hiermit gebeten, ihre Forderungen schriftlich innert 30 Tagen, von den drei Veröffentlichungen an gerechnet, bei der Siedlungsgenossenschaft Eigengrund, 8003 Zürich, anzumelden. (A 591²)

8003 Zürich, 21. Februar 1989 Siedlungsgenossenschaft
Eigengrund, Zürich

Liquidations-Schuldenruf gemäss Art. 742 und 745 OR

Zuwema AG, Zürich

Zweite Veröffentlichung

Die ausserordentliche Generalversammlung vom 23. Februar 1989 hat die Auflösung und Liquidation der Gesellschaft beschlossen.

Allfällige Gläubiger werden hiermit aufgefordert, ihre Ansprüche bis spätestens 30 Tage nach der dritten Veröffentlichung in schriftlicher Form an Dr. Andreas Huber, Dreikönigstrasse 34, 8002 Zürich, einzureichen. (A 603²)

8002 Zürich, 23. Februar 1989 Der Liquidator

Bilanzen–Bilans–Bilanci

Bank Linthgebiet-Sarganserland

Jahresbilanz per 31. Dezember 1988

Aktiven

	Fr.	Fr.
Kassa, Giro- und Postcheckguthaben		34 533 838.98
Bankendebitoren auf Sicht		6 744 907.20
Bankendebitoren auf Zeit		42 497 790.05
– davon mit Laufzeit bis zu 90 Tagen	36 469 740.—	
Wechsel und Geldmarktpapiere		693 609.40
– davon Reskriptionen und Schatzscheine	—.—	
Kontokorrent-Debitoren ohne Deckung		57 680 343.21
Kontokorrent-Debitoren mit Deckung		192 422 274.46
– davon gegen hypothekarische Deckung	145 870 022.03	
Feste Vorschüsse und Darlehen ohne Deckung		17 443 619.20
Feste Vorschüsse und Darlehen mit Deckung		159 088 331.35
– davon gegen hypothekarische Deckung	142 523 000.—	
Kontokorrent-Kredite und Darlehen an öffentlich-rechtliche Körperschaften		89 246 996.25
Hypothekaranlagen		1 545 863 137.18
Wertschriften		133 592 468.—
– davon mit Rangrücktritt	3 336 489.40	
Dauernde Beteiligungen		397 643.80
Bankgebäude		39 226 484.75
Versicherungswert	44 303 639.—	
Andere Liegenschaften		3 221 000.—
Versicherungswert	3 913 000.—	
Sonstige Aktiven		39 377 711.45
		2 362 030 155.28

Passiven

	Fr.	Fr.
Bankenkreditoren auf Sicht		38 392 444.14
Bankenkreditoren auf Zeit		38 300 000.—
– davon mit Laufzeit bis zu 90 Tagen	2 350 000.—	
Kreditoren auf Sicht		133 149 959.70
Kreditoren auf Zeit		136 554 459.11
– davon mit Laufzeit bis zu 90 Tagen	58 009 481.25	
Spareinlagen		502 942 100.11
Depositen- und Anlagehefte, Lohn- und Gehaltskonti		423 156 696.76
Kassenobligationen		518 714 000.—
Optionsanleihen		35 000 000.—
Obligationenanleihen		122 000 000.—
– davon mit Rangrücktritt	11 000 000.—	
Pfandbriefdarlehen		223 700 000.—
Sonstige Passiven		67 514 333.56
Aktienkapital		48 500 000.—
PS-Kapital		3 600 000.—
Gesetzliche Reserve		54 501 987.67
Andere Reserven		9 990 000.—
Saldo der Gewinn- und Verlustrechnung:		
Vortrag vom Vorjahr	54 751.46	
Reingewinn	5 959 422.77	6 014 174.23
		2 362 030 155.28

Auslandaktiven	Fr.	Fr.
Gesamtbetrag		32 435 732.12
– davon Bankendebitoren	8 301 207.84	
– wovon mit Laufzeit bis zu 90 Tagen	8 301 207.84	

Eventualverpflichtungen und schwebende Geschäfte

	Fr.
Aval-, Bürgschafts- und Garantieverpflichtungen sowie Verpflichtungen aus Akkreditiven	24 030 221.95
Bürgschaften gegenüber der Emissionszentrale Schweizerischer Regionalbanken	126 000 000.—
Indossamentsverpflichtungen aus Rediskontierungen	—.—
Einzahlungs- und Nachschussverpflichtungen auf Aktien und anderen Beteiligungspapieren	1 591 800.—
Forderungen aus festen Termingeschäften in Wertpapieren und in Edelmetallen	2 855 875.50
Verpflichtungen aus festen Termingeschäften in Wertpapieren und in Edelmetallen	2 978 823.40

Gewinn- und Verlustrechnung 1988

Aufwand	Fr.	**Ertrag**	Fr.
Passivzinsen	81 858 959.44	Aktivzinsen	100 718 217.80
Kommissionsaufwand	192 423.50	Ertrag aus Wechsel und Geldmarktpapiere	85 737.05
Bankbehörden und Personal	14 440 189.10	Kommissionsertrag	5 907 687.03
Beiträge an Wohlfahrtseinrichtungen für das Personal	944 052.70	Ertrag aus Handel mit Devisen und Edelmetallen	1 431 239.84
Geschäfts- und Bürokosten	5 954 465.04	Wertschriften und dauernde Beteiligungen	6 481 857.96
Steuern und Abgaben	1 434 489.40	Verschiedene Erträge	446 304.07
Verluste, Abschreibungen und Rückstellungen	4 287 041.80		
Reingewinn	5 959 422.77		
	115 071 043.75		115 071 043.75

FIBI Bank (Schweiz) AG

Bilanz per 31. Dezember 1988

Aktiven

	Fr.	Fr.
Kassa, Giro- und Postcheckguthaben		260 965.49
Bankendebitoren auf Sicht		6 920 195.72
Bankendebitoren auf Zeit		8 604 140.25
– davon mit Laufzeit bis zu 90 Tagen	8 604 140.25	
Wechsel und Geldmarktpapiere		1 341 779.45
Kontokorrent-Debitoren ohne Deckung		15 980.70
Kontokorrent-Debitoren mit Deckung		3 938 405.60
Feste Vorschüsse und Darlehen ohne Deckung		984 750.—
Feste Vorschüsse und Darlehen mit Deckung		26 691 454.65
– davon mit hypothekarischer Deckung	3 620 623.50	
Wertschriften		22 600.—
Sonstige Aktiven		760 685.54
Saldo der Gewinn- und Verlustrechnung		380 390.16
– davon Verlustvortrag vom Vorjahr	566 536.01	
– davon Jahresergebnis	186 145.85	
Bilanzsumme		49 921 347.56

Passiven

	Fr.	Fr.
Bankenkreditoren auf Sicht		490 769.60
Bankenkreditoren auf Zeit		26 073 678.25
– davon mit Laufzeit bis zu 90 Tagen	25 316 178.25	
– davon mit Rangrücktritt	4 545 000.—	
Kreditoren auf Sicht		6 762 851.43
Kreditoren auf Zeit		5 357 110.30
– davon mit Laufzeit bis zu 90 Tagen	5 164 400.—	
Depositen- und Einlagenkonti		643.65
Sonstige Passiven		1 236 294.33
Kapital		10 000 000.—
Bilanzsumme		49 921 347.56

Ergänzende Angaben zur Jahresbilanz per 31. Dezember 1988

Zusammenstellung der Wertschriften

	Fr.
Schweizerische Obligationen:	
Banken	20 000.—
Schweizerische Aktien:	
Banken	2 600.—
	22 600.—

	Fr.	Fr.
Gesamtbetrag der Auslandaktiven		34 824 304.15
– davon Bankendebitoren mit einer Laufzeit bis zu 90 Tagen	4 383 049.97	

Eventualverpflichtungen und schwebende Geschäfte

	Fr.
Aval-, Bürgschafts- und Garantieverpflichtungen sowie Verpflichtungen aus Akkreditiv	12 759 410.35

Gewinn- und Verlustrechnung per 31. Dezember 1988

Aufwand	Fr.	**Ertrag**	Fr.
Passivzinsen	2 175 442.32	Aktivzinsen	3 393 827.35
Kommissionsaufwand	57 336.62	Ertrag der Wechsel und Geldmarktpapiere	27 806.76
Bankbehörden und Personal	1 073 942.65	Kommissionsertrag	681 984.86
Beiträge an Personalwohlfahrtseinrichtungen	55 254.60	Ertrag aus Handel mit Devisen und Edelmetallen	152 806.25
Geschäfts- und Bürokosten	731 589.29	Wertschriftenertrag	68 317.76
Steuern	43 643.40	Verschiedenes	132 141.99
Verluste, Abschreibungen und Rückstellungen	133 530.24		
Reingewinn	186 145.85		
Total	4 456 884.97	Total	4 456 884.97

MITTEILUNGEN – COMMUNICATIONS – COMUNICAZIONI

Internationale abgekürzte Sachbezeichnungen für Arzneistoffe

Die allgemeinen Angaben über die internationalen abgekürzten Sachbezeichnungen «Kurzbezeichnungen» für Arzneistoffe können bei der Abteilung Pharmazie und Betäubungsmittel des Bundesamtes für Gesundheitswesen, Falkenplatz 11, 3012 Bern, bezogen werden.

Das nachfolgende Verzeichnis enthält «vorgeschlagene» Kurzbezeichnungen, die in den «Informations pharmaceutiques de l'OMS», 1988, Vol. 2, Nr. 4 veröffentlicht wurden und gegen die bis 31. Mai 1989 Einspruch bei der Weltgesundheitsorganisation, Avenue Appia, 1211 Genf, erhoben werden kann.

Dénominations communes internationales des substances médicamenteuses

Les renseignements concernant les dénominations communes internationales des substances médicamenteuses peuvent s'obtenir auprès de la Division de la pharmacie et des stupéfiants de l'Office fédéral de la santé publique, Falkenplatz 11, 3012 Berne.

La liste ci-après indique les dénominations communes internationales «proposées» qui ont été publiées dans les «Informations pharmaceutiques de l'OMS», 1988, vol. 2, no 4 et contre lesquelles il peut être fait opposition auprès de l'Organisation mondiale de la Santé, avenue Appia, 1211 Genève, jusqu'au 31 mai 1989.

Denominazioni comuni internazionali delle sostanze medicamentose

Informazioni generali circa le denominazioni comuni internazionali delle sostanze medicamentose, possono essere ottenute presso la Divisione della farmacia e degli stupefacenti dell'Ufficio federale della sanità pubblica, Falkenplatz 11, 3012 Berna.

L'elenco, qui appresso contiene denominazioni comuni internazionali «proposte», pubblicate nelle «Informations pharmaceutiques de l'OMS», 1988, vol. 2, n. 4 contro le quali possono essere presentate obiezioni, entro il 31 maggio 1989, presso l'Organizzazione mondiale della Sanità, avenue Appia, 1211 Ginevra.

Liste 60 – Liste 60 – Elenco 60

Dénomination commune internationale proposée (latin, français) — *Nom chimique ou description, formule brute et formule développée* — *Numéro dans le registre du Chemical Abstracts Service (CAS)* — *Propriétés et indications*

ebecernilum
abécarnil

(benzyloxy)-6 (méthoxyméthyl)-4 9*H*-pyrido[3,4-*b*]indolecarboxylate-3 d'isopropyle
$C_{24}H_{24}N_2O_4$ 111841-85-1 *agoniste partiel des benzodiazépines*

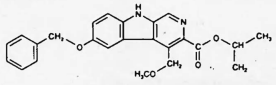

ecemannanum
ecémannan

acétate-3 de (1→4)-*β*-D-mannurono ecétamido-2 désoxy-2 *β*-D-gluco *β*-D-mannane
110042-95-0 *antiviral, immunomodulateur*

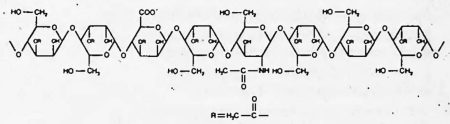

ecidum tiludronicum
ecide tiludronique

acide [[(chloro-4 phényl)thio]méthylène]bisphosphonique
$C_7H_8ClO_6P_2S$ 89987-06-4 *entierthritique*

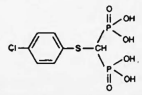

ectisomidum
ectisomide

[(diisopropylamino)-2 éthyl]-4 méthyl-1 phényl-4 hexahydro-4,4a,5,6,7,8 3*H*-pyrido[1,2-c]pyrimidinone-3-(4*RS*,4a*RS*)
$C_{23}H_{38}N_3O$ 96914-39-5 *entiarhytmique*

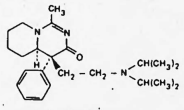

embamustinum
embamustine

[[amino-2 (fluoro-4 phényl)-3 propionamido-(*S*)]-2 [[bis(chloro-2 éthyl)amino]-3 phényl]-3 propionamido-(*S*)]-2 (méthylthio)-4 butyrate-(*S*) d'éthyle
$C_{29}H_{38}Cl_3FN_4O_4S$ 85754-59-2 *antinéoplasique*

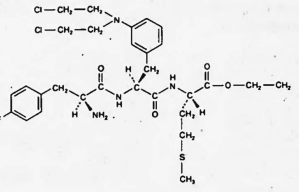

antithrombinum III
antithrombine III

antithrombine III. L'origine du produit doit être indiquée.

epafentum
apafant

[[(chloro-2 phényl)-4 méthyl-9 6*H*-thiéno[3,2-*f*][1,2,4-triazolo][4,3-a] [diazépine-1,4] yl-2]-3 propionyl]-4 morpholine
$C_{22}H_{23}ClN_4O_3S$ 105219-56-5 *antagoniste du facteur activant les plaquettes*

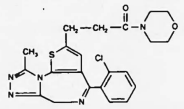

ergimesna
ergimesne

mercapto-2 éthanesulfonate de L-arginine
$C_8H_{20}N_4O_5S_2$ 106854-46-0 *antidote*

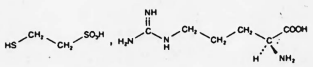

Dénomination commune internationale proposée (latin, français) — *Nom chimique ou description, formule brute et formule développée* — *Numéro dans le registre du Chemical Abstracts Service (CAS)* — *Propriétés et indications*

etosibanum
atosiban

(acide mercapto-3 propionique)-1 (*O*-éthyl D-tyrosine)-2 L-thréonine-4 L-ornithine-8 oxytocine
$C_{43}H_{67}N_{11}O_{12}S_2$ 90779-69-4 *antagoniste de l'oxytocine*

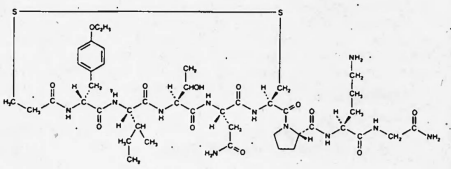

azetirelinum
azétirline

[[[oxo-4azétidinyl-2-(*S*)]carbamoyl]-2 (imidazolyl-4)-3 propionyl-(*S*)]-1 pyrrolidinecarboxamide-2-(*S*)
$C_{19}H_{26}N_6O_4$ 95729-65-0 *analogue de l'hormone de libération de la thyréostimuline*

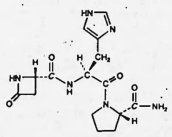

baxitozinum
bexitozine

acide oxo-4 (triméthoxy-3,4,5 phényl)-4 butène-2 oïque-(*E*)
$C_{13}H_{14}O_6$ 84386-11-8 *antiulcéreux*

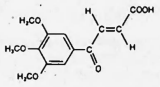

bepafentum
bépafent

[[(chloro-2 phényl)-6 méthyl-1 dihydro-8,9 4*H*,7*H*-cyclopente[4,5]-thiéno[3,2-*f*][1,2,4-triazolo][4,3-a][diazépine-1,4] yl-8 carbonyl]-4 morpholine
$C_{23}H_{23}ClN_4O_3S$ 114776-28-2 *antagoniste du facteur activant les plaquettes*

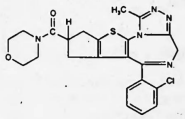

binfloxacinum
binfloxacine

acide (diaza-1,4 bicyclo[3.2.2]nonyl-4)-7 éthyl-1 fluoro-6 oxo-4 dihydro-1,4 quinoléinecarboxylique-3
$C_{18}H_{22}FN_3O_3$ 108437-28-1 *antibactérien (vét.)*

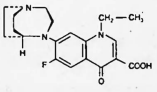

binizolastum
binizolast

(pipéridinométhyl)-1 propyl-4 4*H*-[1,2,4-triazolo][4,3-*a*]quinazolinone-5
$C_{18}H_{23}N_5O$ 86662-54-6 *antiasthmatique*

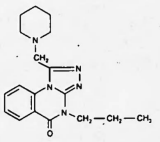

bisaramilum
biseramil

chloro-4 benzoate d'éthyl-3 méthyl-7 diaza-3,7 bicyclo[3.3.1]nonyle-9-*syn*
$C_{17}H_{23}ClN_2O_2$ 89194-77-4 *entiarhytmique*

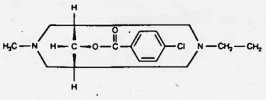

Dénomination commune internationale proposée (latin, français) — *Nom chimique ou description, formule brute et formule développée* — *Numéro dans le registre du Chemical Abstracts Service (CAS)* — *Propriétés et indications*

bretazenilum
bretazénil

bromo-8 oxo-9 tétrahydro-11,12,13,13a 9*H*-imidazo[1,5-*a*]pyrrolo[2,1-*c*][benzodiazépine-1,4] carboxylate-1-(13a*S*) de diméthyl-1,1 éthyle
$C_{19}H_{20}BrN_3O_3$ 84379-13-5 *agoniste partiel du récepteur des benzodiazépines*

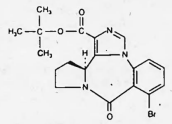

bunaprolastum
bunaprolast

acétate de butyl-2 méthoxy-4 naphthyle-1
$C_{17}H_{20}O_3$ 99107-52-5 *antiasthmatique*

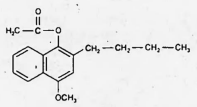

cefprozilum
cefprozil

acide [amino-2 (hydroxy-4 phényl)-2 acétamido-(*R*)]-7 [propène-2 yl-(*Z*)]-3 thia-5 aza-1 bicyclo[4.2.0]octène-2 carboxylique-2-(6*R*,7*R*)
$C_{18}H_{18}N_3O_5S$ 92665-29-7 *antibiotique*

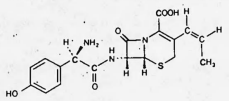

ceftibutenum
ceftibutène

acide (+)-(amino-2 thiazolyl-4)-2 [carboxy-4 butène-2 amido-(*Z*)]-7 oxo-8 thia-5 aza-1 bicyclo[4.2.0]octène-2 carboxylique-2-(6*R*,7*R*)
$C_{15}H_{14}N_4O_6S_2$ 97519-39-6 *antibiotique*

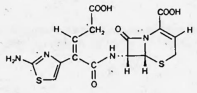

cilofunginum
cilofungine

cyclo-(6→1) [dihydroxy-4,5 N^2-[(octyloxy)-4 benzoyl] L-ornithyl]-L-thréonyl-[hydroxy-4 L-prolyl-(4*R*)]-[hydroxy-4 (hydroxy-4 phényl)-4 L-thréonyl-(3*S*,4*S*)]-L-thréonyl-[hydroxy-4 méthyl-3 L-proline-(3*S*,4*S*)]
$C_{48}H_{71}N_7O_{17}$ 79404-91-4 *antifongique*

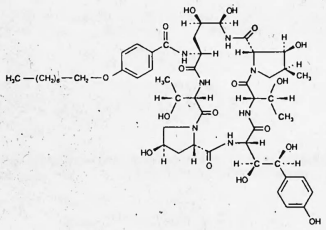

colextranum
colextran

dextran *O*-[(diéthylamino)-2 éthyle]
9015-73-0 *antihypercholestérolémique, antihyperlipidémiant*

cyromazinum
cyromazine

N-cyclopropyl triazine-1,3,5 triamine-2,4,6
$C_6H_{10}N_6$ 66215-27-8 *antiparasitaire (vét.)*

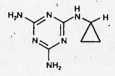

delfaprazinum
delfaprazine

(benzyl-2 méthyl-5 phényl)-1 pipérazine
$C_{18}H_{22}N_2$ 117827-81-3 *antidépresseur*

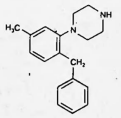

dizocilpinum
dizocilpine

méthyl-5 dihydro-10,11 5*H*-dibenzo[*a*,*d*]cycloheptènimine-5,10
$C_{16}H_{15}N$ 77086-21-6 *antiépileptique*

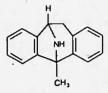

doretinelum
dorétinel

[[(hydroxyméthyl)-4 phényl]-2 méthyl-1 vinyl-(*E*)]-7 tétraméthyl-1,1,4,4 tétrahydro-1,2,3,4 naphtol-2-(*RS*)
$C_{24}H_{30}O_2$ 104561-36-6 *kératolytique*

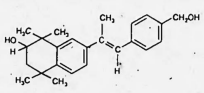

Dénomination commune internationale proposée (latin, français) — *Nom chimique ou description, formule brute et formule développée* — *Numéro dans le registre du Chemical Abstracts Service (CAS)* — *Propriétés et indications*

elbanizinum
elbanizine

[[(diméthyl-2,6 nitro-3 pyridyl-4) amino]-2 éthyl]-1 (diphénylméthyl)-4 pipérazine
$C_{24}H_{31}N_4O_2$ 110629-41-9 *antihistaminique-H_1*

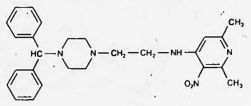

endixaprinum
endixaprine

[(dichloro-2,4 phényl)-6 pyridazinyl-3]-1 pipéridinol-4
$C_{15}H_{13}Cl_2N_3O$ 93181-85-2 *antiépileptique, hypnotique*

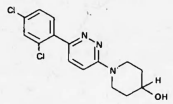

erbulozolum
erbulozole

[[[[(1*H*-imidazolyl-1) méthyl]-2 (méthoxy-4 phényl)-2 dioxolanne-1,3 yl-4-(2*RS*,4*RS*)] méthyl]thio]-4 phényl]carbamate d'éthyle
$C_{24}H_{27}N_3O_5S$ *agent radiosensibilisant*

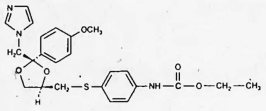

esafloxacinum
ésafloxacine

acide (amino-3 pyrrolidinyl-1)-7 éthyl-1 fluoro-6 oxo-4 dihydro-1,4 naphtyridine-1,8 carboxylique-3-(*RS*)
$C_{15}H_{17}FN_4O_3$ 79286-77-4 *antibactérien*

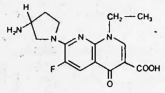

gadopenamidum
gadopénamide

[*N*,*N*-bis[[(carboxyméthyl)[(morpholinocarbonyl)méthyl]amino]-2 éthyl]glycinato(3-)]-gadolinium
$C_{23}H_{34}GdN_5O_{10}$ 117827-80-2 *agent de contraste paramagnétique*

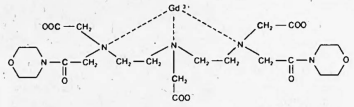

ibafloxacinum
ibafloxacine

acide fluoro-9 diméthyl-5,8 oxo-1 dihydro-6,7 1*H*,5*H*-benzo[*ij*]quinolizinecarboxylique-2
$C_{18}H_{14}FNO_3$ 91618-36-9 *antibactérien*

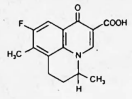

imidaprilum
imidapril

acide [[[(éthoxycarbonyl)-1 phényl-3 propyl-(*S*)]amino]-2 propionyl-(*S*)]-3 méthyl-1 oxo-2 imidazolidinecarboxylique-4-(*S*)
$C_{20}H_{27}N_3O_6$ 89371-37-9 *inhibiteur de l'enzyme de conversion de l'angiotensine*

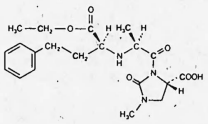

iotrisidum
iotriside

N,*N'*-bis(dihydroxy-2,3 propyl) triiodo-2,4,6 *N*-méthyl benzènetricarboxamide-1,3,5-(*RS*)
$C_{18}H_{20}I_3N_3O_7$ 79211-34-0 *substance de contraste*

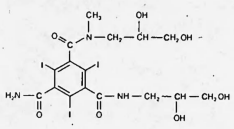

irtemazolum
irtémazole

[(1*H*-imidazolyl-1) phénylméthyl]-5 méthyl-2 1*H*-benzimidazole-(*RS*)
$C_{18}H_{16}N_4$ 115574-30-6 *uricosurique*

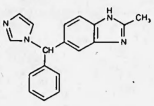

Dénomination commune internationale proposée (latin, français)	*Nom chimique ou description, formule brute et formule développée Numéro dans le registre du Chemical Abstracts Service (CAS) Propriétés et indications*
ivarimodum ivarimod	[[(hydroxy-2 éthyl)-2 isopropyl-12 diméthyl-6,9a dioxo-1,3 hexadécahydro-1,2,3,3a,4,5,5a,6,7,8,9,9a,9b,10,11,11a éthéno-3b,11 3b*H*-naphto[2,1-*e*]isoindolyl-6-(3a*R*,3b*S*,5a*R*,6*R*,9a*R*,9b*R*,11*R*,11a*R*)] carbonyl]-4 morpholine $C_{30}H_{44}N_2O_5$ 53003-81-9 *immunomodulateur* 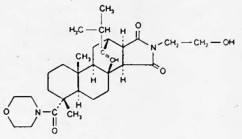
lansoprazolum lansoprazole	[[[méthyl-3 (trifluoro-2,2,2 éthoxy)-4 pyridyl-2] méthyl]sulfinyl]-2 1*H*-benzimidazole $C_{16}H_{14}F_3N_3O_2S$ 103577-45-3 *antiulcéreux* 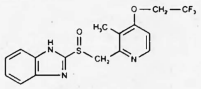
laprafyllinum laprafylline	[[(diphénylméthyl)-4 pipérazinyl-1]-2 éthyl]-8 méthyl-1 (méthyl-2 propyl)-3 dihydro-3,7 1*H*-purinedione-2,6 $C_{29}H_{34}N_6O_2$ 90749-32-9 *antiasthmatique* 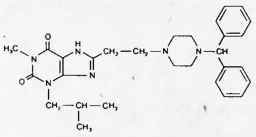
lodelabenum lodélaben	acide chloro-2 (hydroxy-1 octadécyl)-4 benzoïque-(*RS*) $C_{25}H_{41}ClO_3$ 93105-81-8 *antiarthritique* 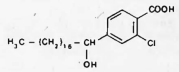
loracarbefum loracarbef	acide [amino-2 phényl-2 acétamido-(*R*)]-7 chloro-3 oxo-8 aza-1 bicyclo[4.2.0]octène-2 carboxylique-2-(6*R*,7*S*) $C_{16}H_{19}ClN_3O_4$ 76470-66-1 *antibiotique* 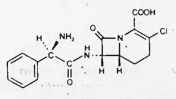
loreclezolum loréclézole	[chloro-2 (dichloro-2,4 phényl)-2 vinyl]-1 1*H*-triazole-1,2,4-(*Z*) $C_{10}H_6Cl_3N_3$ 117857-45-1 *antiépileptique* 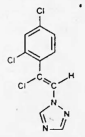
lorpiprazolum lorpiprazolo	[[[(trifluorométhyl)-3 phényl]-4 pipérazinyl-1]-2 éthyl]-3 hexahydro-5,5a,6,7,8,8a cyclopenta[3,4]pyrrolo[2,1-c][triazole-1,2,4]-(5a*RS*,8a*SR*) $C_{21}H_{26}F_3N_5$ 108785-69-9 *anxiolytique* 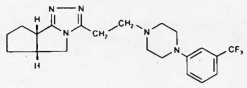
mequitazii iodidum iodure de méquitazium	iodure de méthyl-1 [(10*H*-phénothiazinyl-10) méthyl]-3 quinuclidinium-(*RS*) $C_{21}H_{23}IN_2S$ 101396-42-3 *antiasthmatique* 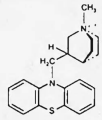
meropenemum méropénem	acide [[(diméthylcarbamoyl)-5 pyrrolidinyl-3-(3*S*,5*S*)]thio]-3 [hydroxy-1 éthyl-(*R*)]-6 méthyl-4 oxo-7 aza-1 bicyclo[3.2.0]heptène-2 carboxylique-2-(4*R*,5*S*,6*S*) $C_{17}H_{25}N_3O_5S$ 96036-03-2 *antibiotique* 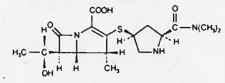
mertiatidum mertiatide	[*N*-(mercapto-2 acétyl) glycyl]-glycyl-glycine $C_8H_{13}N_3O_5S$ 66516-09-4 *aide diagnostique* 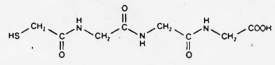
metalkonii chloridum chlorure de métalkonium	chlorure de benzyl[(dodécylcarbamoyl)méthyl]diméthylammonium $C_{23}H_{41}ClN_2O$ 100-95-8 *désinfectant* 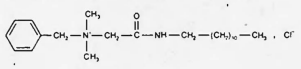

Dénomination commune internationale proposée (latin, français)	*Nom chimique ou description, formule brute et formule développée Numéro dans le registre du Chemical Abstracts Service (CAS) Propriétés et indications*
methoprenum méthoprène	méthoxy-11 triméthyl-3,7,11 dodécadiène-2,4 oate-(2*E*,4*E*)-(7*S*) d'isopropyle $C_{19}H_{34}O_3$ 40596-69-8 *lenticide, ovicide* 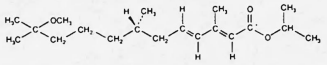
mitoflaxonum mitoflaxone	acide (oxo-4 phényl-2 4*H*-chroményl-8)-2 acétique $C_{17}H_{12}O_4$ 87626-55-9 *cytostatique* 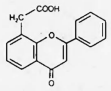
moexiprilum moexipril	acide [[[(éthoxycarbonyl)-1 phényl-3 propyl-(*S*)]amino]-2 propionyl-(*S*)]-2 diméthoxy-6,7 tétrahydro-1,2,3,4 isoquinoléinecarboxylique-3-(*S*) $C_{27}H_{34}N_2O_7$ 103775-10-6 *inhibiteur de l'enzyme de conversion de l'angiotensine* 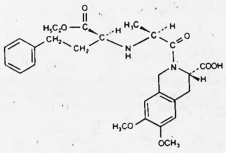
moxiraprinum moxiraprine	[méthyl-5 [(morpholino-2 éthyl)amino]-6 pyridazinyl-3]-4 phénol $C_{17}H_{22}N_4O_2$ 82239-52-9 *antiparkinsonien, antidépresseur* 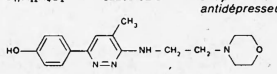
nanterinonum nantérinone	(diméthyl-2,4 1*H*-imidazolyl-1)-6 méthyl-8 1*H*-quinoléinone-2 $C_{15}H_{15}N_3O$ 102791-47-9 *médicament à action inotrope positive* 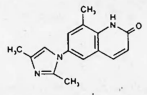
napirimusum naplrimus	acide méthyl-1 (naphtoyl-1)-4 1*H*-pyrrolecarboxylique-2 $C_{17}H_{13}NO_3$ 70696-66-1 *immunosuppresseur* 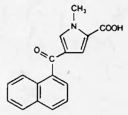
natrii pentosani polysulfas pentosane polysulfate sodique	(1→4)-di-*O*-sulfo-2,3 β-D-xylopyrannane sodique $(C_5H_8Na_2O_{16}S_2)_n$ *anticoagulant* 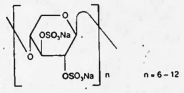
naxagolidum naxagolide	(+)-propyl-4 hexahydro-3,4,4a,5,6,10b 2*H*-naphto[1,2-*b*]oxazine-1,4 ol-9-(4a*R*,10b*R*) $C_{15}H_{21}NO_3$ 88058-88-2 *agoniste dopaminergique* 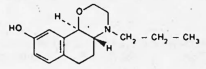
neldazosinum neldazosine	(amino-4 diméthoxy-6,7 quinazolinyl-2)-1 (hydroxy-3 butyryl)-4 pipérazine-(*RS*) $C_{18}H_{25}N_5O_4$ 109713-79-3 *antagoniste α_1-adrénergique* 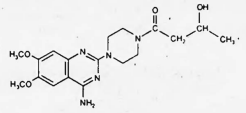
nemadectinum némadectine	[diméthyl-1,3 butène-1 yl-(*E*)]-6′ trihydroxy-4′,20,20b tétraméthyl-5′,6,8,19 tétradécahydro-3′,4′,5′,6,6′,7,10,11,14,15,17a,20,20a,20b spiro[méthano-11,15 2*H*,13*H*,17*H*-furo[4,3,2-*pq*][benzodioxacyclo-octadécinne-2,6]-13:2′-(2*H*-pyranne)]one-17-(2a*E*,4*E*,8*E*)-(4′*S*,5′*S*,6*R*,6′*S*,11*R*,13*S*,15*S*,17a*R*,20*R*,20a*R*,20b*S*) $C_{36}H_{52}O_6$ 102130-84-7 *antiparasitaire (vét.)* 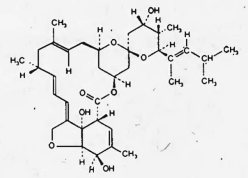
nicaravenum nicaraven	*N,N′*-(méthyl-1 éthanediyl-1,2) di(pyridinecarboxamide-3)-(*RS*) $C_{15}H_{18}N_4O_3$ 79455-30-4 *vasodilatateur cérébral* 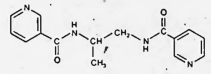

Dénomination commune internationale proposée (latin, français) — *Nom chimique ou description, formule brute et formule développée Numéro dans le registre du Chemical Abstracts Service (CAS) Propriétés et indications*

orlipastatum
orlipastat

formamido-2 méthyl-4 pantanoate-(*S*) d'[[hexyl-3 oxo-4 oxétannyl-2-(2*S*,3*S*)]méthyl]-1 dodécyle-(*S*)
$C_{29}H_{53}NO_6$ 96829-58-2 *inhibiteur de la lipase pancréatique*

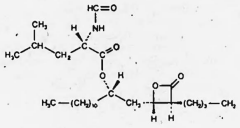

oxamisolum
oxamisole

diméthoxy-8,8 phényl-2 haxahydro-2,3,5,6,7,8 imidazo[1,2-*a*]pyridina-(*RS*)
$C_{13}H_{20}N_2O_2$ 99258-56-7 *immunomodulateur*

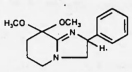

peiretinum
peiretine

acide [méthyl-4 (triméthyl-2,6,6 cyclohaxène-1 yl-1)-6 hexatriène-1,3,5 yl-1]-4 banzoique-(*E,E,E*)
$C_{23}H_{28}O_2$ 91587-01-8 *kératolytique*

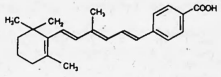

pentamorphonum
pantamorphona

hydroxy-3 méthyl-17 (pentylamino)-14 époxy-4,5α morphinène-7 ona-6
$C_{22}H_{38}N_2O_3$ 66616-83-1 *narcotique analgésique*

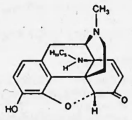

pantigatidum
pentigétide

L-α-aspartyl-L-séryl-L-α-aspartyl-L-prolyl-L-arginine
$C_{22}H_{36}N_8O_{11}$ 62087-72-3 *immunomodulateur*

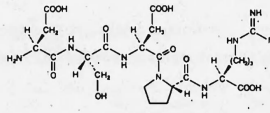

perfomedilum
parfomédil

(méthyl-3 pipéridino)-4 (triméthoxy-2,4,6 phényl)-1 butanona-1-(*RS*)
$C_{16}H_{23}NO_4$ 92268-40-1 *vasodilatateur périphérique*

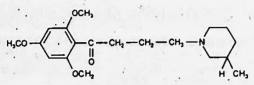

pioglitazonum
pioglitazone

[[(éthyl-5 pyridyl-2)-2 éthoxy]-4 benzyl]-5 thiazolidinediona-2,4-(*RS*)
$C_{19}H_{20}N_2O_3S$ 111025-46-8 *antidiabétique*

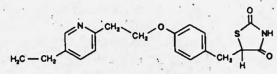

posatirallnum
posatiréline

[*N*-[[oxo-8 pipéridyl-2-(2*S*)]carbonyl] L-laucyl]-L-prollnamida
$C_{17}H_{28}N_4O_4$ 78664-73-0 *analogue de l'hormone de libération de la thyréostimuline*

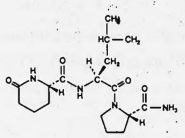

pravadolinum
pravadoline

(méthoxy-4 phényl)[méthyl-2 (morpholino-2 éthyl)-1 1*H*-indolyl-3] cétona
$C_{23}H_{26}N_2O_3$ 92623-83-1 *analgésique*

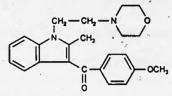

quinaprilatum
quinaprilata

acide [[[carboxy-1 phényl-3 propyl-(*S*)]amino]-2 propionyl-(*S*)]-1 tétrahydro-1,2,3,4 isoquinoléinacarboxyllqua-3-(*S*)
$C_{23}H_{26}N_2O_5$ 85441-60-7 *inhibiteur de l'enzyme de conversion de l'angiotensine*

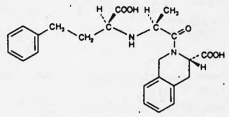

quineloranum
quinélorane

(−)-amino-2 propyl-6 octahydro-5,5a,6,7,8,9,9a,10 pyrido[2,3-*g*]quinazoline-(5a*R*,9a*R*)
$C_{14}H_{22}N_4$ 97466-90-5 *agoniste* ω_2*-dopaminergique*

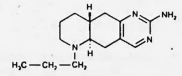

renzapridum
renzapride

amino-4 *N*-[aza-1 bicyclo[3.3.1]nonyl-4-(4*RS*,5*RS*)] chloro-5 méthoxy-2 benzamide
$C_{16}H_{22}ClN_3O_3$ 112727-80-7 *antiémétique*

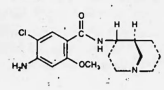

Dénomination commune internationale proposée (latin, français) — *Nom chimique ou description, formule brute et formule développée Numéro dans le registre du Chemical Abstracts Service (CAS) Propriétés et indications*

riluzolum
riluzole

amino-2 (trifluorométhoxy)-6 benzothiazole
$C_8H_5F_3N_2OS$ 1744-22-5 *antiépileptique*

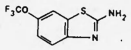

romazaritum
romazarita

acida [[(chloro-4 phényl)-2 méthyl-4 oxazolyl-5] méthoxy]-2 méthyl-2 propionique
$C_{13}H_{14}ClNO_4$ 109543-76-2 *anti-inflammatoire non-stéroïdien*

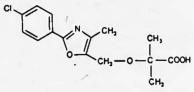

semduramicinum
sémduramicina

acida [dihydroxy-2,4 [[hydroxy-9 [[[hydroxy-6 triméthyl-3,5,6 tétrahydro 2*H*-pyrannyl-2-(2*S*,3*S*,5*R*,6*S*)]-5 [[méthoxy-5 méthyl-6 tétrahydro 2*H*-pyrannyl-2-(2*S*,5*R*,6*R*)]oxy]-3 luryl-2-(2*R*,3*S*,5*R*)]-5 méthyl-2 furyl-2-(2*R*,5*S*)]-2 diméthyl-2,8 dioxa-1,6 spiro[4.5]décyl-7-(2*S*,5*R*,7*S*,8*R*,9*S*)]-1 éthyl-(1*R*)]-6 méthoxy-5 méthyl-3 tétrahydro 2*H*-pyrannyl-3-(2*R*,3*S*,4*S*,5*R*,6*S*)]-2 acétique
$C_{43}H_{74}O_{16}$ 113378-31-7 *coccidiostatique*

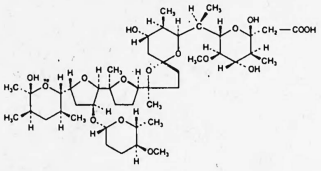

sergolexolum
sergolexole

ispropyl-1 méthyl-6 argolinacarboxylate-8β da (méthoxy-4 cyclohaxyle-*trans*)
$C_{28}H_{38}N_2O_3$ 108674-86-8 *antimigraineux*

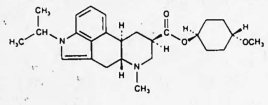

siguazodanum
siguazodan

N-cyano *N'*-méthyl *N''*-[(méthyl-4 oxo-6 tétrahydro-1,4,5,6 pyridazinyl-3)-4 phényl] quanidine
$C_{14}H_{18}N_6O$ 99591-83-0 *médicament à action inotrope positive*

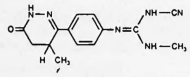

spiraprilatum
spiraprilata

acida [[[carboxy-1 phényl-3 propyl-(*S*)]amino]-2 proplonyl-(*S*]]-7 dithia-1,4 aza-7 spiro[4.4]nonanacarboxyllqua-8-(*S*)
$C_{20}H_{28}N_2O_5S_2$ 83802-05-5 *inhibiteur de l'enzyme de conversion de l'angiotensine*

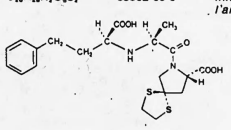

tabilautidum
tabilautida

acida amino-6 carbamoyl-6 [carboxy-4 [dodécanamido-2 propionamido-(*S*)]-4 butyramido-(*R*)]-2 haxanoïqua-(2*S*,6*S*]
$C_{27}H_{48}N_6O_8$ 78088-48-7 *immunomodulateur*

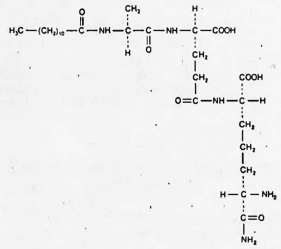

tandospironum
tandospirona

[[(pyrimidinyl-2)-4 pipérazinyl-1]-4 butyl]-2 haxahydro-3a,4,5,6,7,7a méthano-4,7 1*H*,2*H*-iso-indolediona-1,3-(3a*S**,4*R**,7*S**,7a*R**)
$C_{21}H_{28}N_4O_2$ 87760-53-0 *anxiolytique*

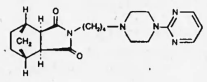

tazobactamum
tazobactam

acida méthyl-3 oxo-7 [(1*H*-triazola-1,2,3 yl-1) méthyl]-3 thia-4 aza-1 bicyclo[3.2.0]haptanecarboxyllqua-2-(2*S*,3*S*,5*R*) dioxyda-4,4
$C_{10}H_{12}N_4O_5S$ 89786-04-9 *antibiotique*

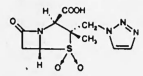

tamurtidum
témurtide

acétamido-2 *O*-[[[[carbamoyl-1 carboxy-3 propyl-(*R*)]carbamoyl]-1 hydroxy-2 propyl-(1*S*,2*R*)]carbamoyl]-1 éthyl-(*R*)]-3 désoxy-2 o-glucopyrannosa
$C_{20}H_{34}N_4O_{12}$ 66112-59-2 *immunomodulateur*

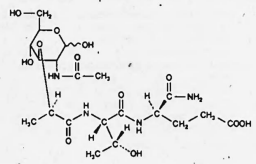

Dénomination commune internationale proposée (latin, français)	*Nom chimique ou description, formule brute et formule développée Numéro dans le registre du Chemical Abstracts Service (CAS) Propriétés et indications*
thrombinum thrombine	thrombine ou E.C. 3.4.21.5. L'origine du produit doit être indiquée.
thymocartinum thymocartine	L-arginyl-L-lysyl-L-α-aspartyl-L-valine $C_{21}H_{40}N_8O_7$ 85466-18-8 *immunomodulateur*

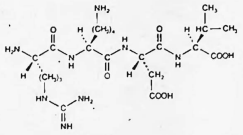

tosufloxacinum tosufloxacine	acide (amino-3 pyrrolidinyl-1)-7 (difluoro-2,4 phényl)-1 fluoro-6 oxo-4 dihydro-1,4 naphtyridine-1,8 carboxylique-3-(*RS*) $C_{19}H_{15}F_3N_4O_3$ 108138-46-1 *antibactérien*

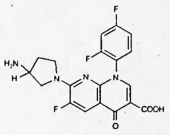

trandolaprilatum trandolaprilate	[[[carboxy-1 phényl-3 propyl-(*S*)]amino]-2 proplonyl-(*S*)]-1 octahydro 1*H*-indolecarboxylique-2-(2*S*,3a*R*,7a*S*) $C_{22}H_{30}N_2O_5$ 87679-71-8 *inhibiteur de l'enzyme de conversion de l'angiotensine*

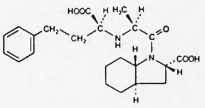

umespironum umespirone	butyl-3 [[(méthoxy-2 phényl)-4 pipérazinyl-1]-4 butyl]-7 diméthyl-9,9 diaza-3,7 bicyclo[3.3.1]nonanetétrone-2,4,6,8-(1*S*,5*R*) $C_{28}H_{40}N_4O_5$ 107736-98-1 *anxiolytique*

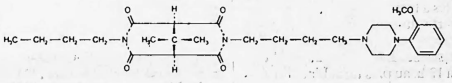

venlafaxinum venlafaxine	[(diméthylamino)-2 (méthoxy-4 phényl)-1 éthyl]-1 cyclohexanol-(*RS*) $C_{17}H_{27}NO_2$ 93413-69-5 *antidépresseur*

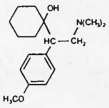

zilpaterolum zilpatérol	hydroxy-7 (isopropylamino)-6 tétrahydro-4,5,6,7 1*H*-imidazo[4,5,1-*jk*][benzazépine-1] one-2-(6*RS*,7*RS*) $C_{14}H_{19}N_3O_2$ 117827-79-9 *agoniste β_2-adrénergique*

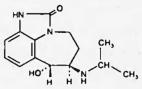

MODIFICATIONS APPORTÉES AUX LISTES ANTÉRIEURES

Chronique OMS, Vol. 25, N° 9, 1971

Dénominations communes internationales proposées (DCI Prop.): Liste 26

p. 456	polidocanolum polidocanol	*supprimer l'entrée entière*

Chronique OMS, Supplément au Vol. 29, N° 3, 1975

Dénominations communes internationales proposées (DCI Prop.): Liste 33

p. 4	amilomerum amilomère	*remplacer la description par:* Microsphères produites par réaction d'amidon partiellement hydrolysé avec l'épichlorhydrine, rapidement dégradables par l'amylase (avec une demi-vie inférieure à 120 minutes). Le nom est suivi par un code numérique en deux parties séparées par un trait d'union: le nombre précédant le trait d'union indique la demi-vie en minutes et le nombre suivant le trait d'union indique le diamètre moyen des microsphères en µm; par exemple *l'amilomère 25–45* a une demi-vie de 25 minutes et un diamètre moyen de 45 µm. Les méthodes permettant de déterminer ces paramètres sont approuvées par l'autorité nationale compétente.

Chronique OMS, Supplément au Vol. 35, N° 5, 1981

Dénominations communes internationales proposées (DCI Prop.): Liste 46

p. 3	*supprimer*	
	cadexomerum iodum cadexomère iode	produit de réaction de dextrine et de chloro-1 époxy-2,3 propane, dont une partie des hydroxyles est estérifiée par des groupes carboxyméthyle, et d'iode
	insérer	
	cadexomerum cadexomère	Microsphères carboxyméthylées produites par réaction d'amidon partiellement hydrolysé avec l'épichlorhydrine, lentement dégradables par l'amylase (avec une demi-vie supérieure à 120 minutes). Le nom est suivi par un nombre indiquant le diamètre moyen des microsphères en µm, par exemple *cadexomère 110, 200*. La méthode permettant de déterminer ce paramètre est approuvée par l'autorité nationale compétente.

Chronique OMS, Supplément au Vol. 36, N° 5, 1982

Dénominations communes internationales proposées (DCI Prop.): Liste 48

p. 6	*supprimer*	*insérer*
	cholini glycerophosphas glycérophosphate de choline	cholini alfosceras alfoscérate de choline

Chronique OMS, Supplément au Vol. 37, N° 5, 1983

Dénominations communes internationales proposées (DCI Prop.): Liste 50

p. 12	esmololum esmolol	*remplacer le nom chimique et le numéro dans le registre du CAS par:* [[hydroxy-2 (isopropylamino)-3 propoxy]-4 phényl]-3 propionate de méthyle-(*RS*) 103598-03-4

Chronique OMS, Supplément au Vol. 38, N° 2, 1984

Dénominations communes internationales proposées (DCI Prop.): Liste 51

p. 7	eldexomerum eldexomère	*remplacer la description par:* Microsphères produites par réaction d'amidon partiellement hydrolysé avec l'épichlorhydrine, lentement dégradables par l'amylase (avec une demi-vie supérieure à 120 minutes). Le nom est suivi par un nombre indiquant le diamètre moyen des microsphères en µm, par exemple *eldexomère 60*. La méthode permettant de déterminer ce paramètre est approuvée par l'autorité nationale compétente.

Chronique OMS, Supplément au Vol. 40, N° 1, 1986

Dénominations communes internationales proposées (DCI Prop.): Liste 55

p. 9	*supprimer*	*insérer*
	locicortonum locicortone	locicortoloni dicibas dicibate de locicortolone

Informations pharmaceutiques OMS, Vol. 1, N° 2, 1987

Dénominations communes internationales proposées (DCI Prop.): Liste 57

p. 103	niguldipinum niguldipine	*remplacer le nom chimique, la formule développée et le numéro dans le registre du CAS par:* diméthyl-2,6 (nitro-3 phényl)-4 dihydro-1,4 pyridinedicarboxylate-3,5 de (diphényl-4,4 pipéridino)-3 propyle et de méthyle-(*S*) 113165-32-5

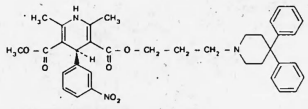

Informations pharmaceutiques OMS, Vol. 1, N° 3, 1987

Dénominations communes internationales proposées (DCI Prop.): Liste 58

p. 8	levdropropizinum levdropropizine	*remplacer le numéro dans le registre du CAS par:* 99291-25-5

Informations pharmaceutiques OMS, Vol. 2, N° 2, 1988

Dénominations communes internationales proposées (DCI Prop.): Liste 59

p. 4	cefcanelum cefcanel	*remplacer la formule développée par:*

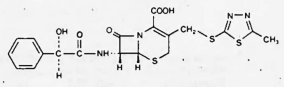

p. 7	*supprimer*	*insérer*
	fronedipilum fronédipil	fronepidilum fronépidil
p. 12	*supprimer*	*insérer*
	rosterelonum rostérélone	rosterolonum rostérolone
p. 18	pirarubicinum pirarubicine	*remplacer le nom chimique par:* [[amino-3 tridésoxy-2,3,6 *O*-[tétrahydropyrannyl-2-(2*R*)]-4 α-L-*lyxo*-hexopyrannosyl]oxy]-10 trihydroxy-6,8,11 (hydroxy-2 acétyl)-8 méthoxy-1 tétrahydro-7,8,9,10 naphtacénedione-5,12-(8*S*,10*S*)

Procédure et Directives

Dorénavant le texte de la *Procédure à suivre en vue du choix de dénominations communes internationales recommandées pour les substances pharmaceutiques et les directives générales pour la formation de dénominations communes internationales applicables aux substances pharmaceutiques* seront publiées uniquement avec des listes de DCIs impaires.

Bundesamt für Gesundheitswesen
Office fédéral de la santé publique
Ufficio federale della sanità pubblica

SCHWEIZERISCHE NATIONALBANK **Ausweis vom 28. Februar 1989**
Situation au 28 février 1989. BANQUE NATIONALE SUISSE

Aktiven	Actif	Fr.	Veränderungen seit dem letzten Ausweis / Changements depuis la dernière situation Fr.
Gold	Encaisse-or	11 903 906 919.85	—.—
Devisen	Devises	32 533 361 988.27	+ 150 752 482.30
Sonderziehungsrechte	Droits de tirage spéciaux	18 572 533.75	– 10 386 027.90
Inlandportefeuille	Portefeuille suisse		
– diskontierte Forderungen	– valeurs escomptées	1 969 307 709.30	+ 1 892 993 325.30
– Schatzanweisungen des Bundes*)	– bons du Trésor de la Confédération*)	—.—	—.—
Lombardvorschüsse	Avances sur nantissement	54 458 000.—	+ 33 058 000.—
Wertschriften	Titres		
– deckungsfähige	– pouvant servir de couverture	152 841 400.—	– 5 775 700.—
– andere	– autres	2 295 843 301.—	+ 5 587 400.—
Korrespondenten im Inland	Correspondants en Suisse	226 566 671.32	+ 106 021 947.45
Sonstige Aktiven	Autres postes de l'actif	366 898 648.06	+ 23 514 318.03
Total	Total	49 521 757 171.55	

*) inkl. Geldmarktbuchforderungen

*) y compris créances comptables à court terme

Passiven	Passif	Fr.	Fr.
Grundkapital und Reservefonds	Capital social et fonds de réserve	103 000 000.—	—.—
Notenumlauf	Billets en circulation	26 852 648 110.—	+ 841 412 500.—
Täglich fällige Verbindlichkeiten	Engagements à vue		
– Girorechnungen inländischer Banken und Finanzgesellschaften	– comptes de virements des banques et sociétés financières en Suisse	4 024 229 083.26	+ 282 230 453.33
– übrige täglich fällige Verbindlichkeiten	– autres engagements à vue	2 662 089 357.15	+ 1 055 850 502.22
Mindestreserven von Banken auf:	Réserves minimales des banques sur:		
– inländischen Verbindlichkeiten	– les engagements en Suisse	—.—	—.—
– ausländischen Verbindlichkeiten	– les engagements envers l'étranger	—.—	—.—
Verbindlichkeiten auf Zeit	Engagements à terme		
– eigene Schuldverschreibungen	– bons émis par la banque	—.—	—.—
Sonstige Passiven	Autres postes du passif	15 879 790 621.14	+ 16 272 289.63
Total	Total	49 521 757 171.55	

Offizielle Sätze	Taux officiels	%	seit/depuis le
Offizieller Diskontsatz	Taux officiel d'escompte	4	20. 1. 1989
Offizieller Lombardzinsfuss	Taux officiel pour avance	6	20. 1. 1989
Spezialdiskontsätze für Pflichtlagerwechsel	Taux spéciaux d'escompte pour effets de stocks obligatoires		
a) für Pflichtlager in Lebens- und Futtermitteln	a) pour stocks obligatoires de denrées alimentaires et fourrages	4	14. 2. 1989
b) für übrige Pflichtlager	b) pour autres stocks obligatoires	4¼	14. 2. 1989

Geldmarkt-Buchforderungen der Schweizerischen Eidgenossenschaft; Serie 1.115

Die Schweizerische Nationalbank und das Eidgenössische Finanzdepartement teilen mit:
Die Schweizerische Eidgenossenschaft legt eine neue Serie 1.115 von dreimonatigen Geldmarkt-Buchforderungen im Betrag von rund 200 Mio Franken zur Zeichnung auf. Die Zeichnungsscheine können ab Freitag, 3. März 1989, bei den Sitzen und Zweiganstalten der Schweizerischen Nationalbank bezogen werden; die Angebote müssen bis spätestens Dienstag, 7. März 1989, 12 Uhr, eingereicht werden. Die Zuteilung wird am gleichen Tag vorgenommen. Die Liberierung ist auf den 9. März 1989 festgelegt worden. Die Rückzahlung des Nominalbetrages erfolgt am 8. Juni 1989.
Der Mindestbetrag beträgt Fr. 50 000.–. Bis zu einem Höchstbetrag von Fr. 1 Mio können auch Offerten ohne Preisangaben eingereicht werden. Diese werden auf jeden Fall zum Einheitspreis berücksichtigt.
Bei der letzten Emission von dreimonatigen Geldmarkt-Buchforderungen der Eidgenossenschaft (Serie 1.114) vom 9. Februar 1989 ergab sich bei einem Einheitspreis von 98,613 Prozent ein Jahreszins von 5,504 Prozent. Der Emissionsbetrag betrug 199.62 Mio Franken.

Créances comptables à court terme sur la Confédération suisse; série 1.115

La Banque nationale suisse et le Département fédéral des finances communiquent:
La Confédération suisse offre en souscription une nouvelle série (numéro 1.115) de créances comptables à trois mois pour un montant d'environ 200 millions de francs. A partir du vendredi 3 mars 1989 les bulletins de souscription peuvent être obtenus auprès des sièges et succursales de la Banque nationale suisse. Les offres doivent être remises jusqu'au mardi 7 mars 1989, à 12 h. au plus tard. L'attribution des créances sera effectuée à cette date et la libération aura lieu le 9 mars 1989. Quant au remboursement des créances, il a été fixé au 8 juin 1989.
Le montant minimal est de 50 000 francs. Des offres sans indication de prix peuvent être présentées jusqu'à concurrence d'un montant de 1 000 000 francs. Elles sont toujours satisfaites au prix unitaire.
Le rendement de l'ancienne série (numéro 1.114) de créances comptables à trois mois émises le 9 février 1989 au prix de 98,613% s'était inscrit à 5,504%. Le montant de l'émission était de 199.62 millions de francs.

Ausschreibung gemäss GATT-Übereinkommen über das öffentliche Beschaffungswesen

Die Eidg. Drucksachen- und Materialzentrale beabsichtigt folgende Beschaffung, nach dem selektiven Verfahren des GATT-Übereinkommens, einzuleiten für das Projekt:

Kleinkopiergeräte
Wichtigste Forderungen:
- Tischkopiergerät für A4-Kopien
- Feststehendes Vorlagenglas
- Geschlossenes Tonersystem (Gerät in Kiste transportierbar)
- für Netzspannung 220 V, 50 Hz
- Umweltschonende Technologie (Verbrauchsmaterial, Vernichtung, Recycling)

Vorbehalten bleibt die Beschaffungsreife des Projektes sowie die Verfügbarkeit der Kredite.
Für die allfällige Berücksichtigung im Wettbewerb sind insbesondere folgende Bedingungen zu erfüllen:
- Niederlassung oder Vertretung inkl. Unterhaltsdienst in der Schweiz;
- Geschäftsabwicklung gemäss Rahmenverträgen des Bundes.

Mit der Einladung zur Offertstellung erhalten die interessierten Firmen ein Pflichtenheft.
Der Schriftverkehr hat in deutscher oder französischer Sprache zu erfolgen.
Leistungsfähige Firmen, die sich für die Lieferung der obgenannten Anlage interessieren, können sich bis 40 Tage nach dieser Veröffentlichung unter Angabe des Projektkennwortes schriftlich melden bei der

Eidg. Drucksachen- und Materialzentrale, Dienst EDV, Büromatik, 3000 Bern

Weiterhin tiefer Stand der Kurzarbeit

Gemäss den Erhebungen des Bundesamtes für Industrie, Gewerbe und Arbeit (BIGA) fielen wegen Kurzarbeit im **Januar 1989** rund 53 000 Arbeitsstunden aus. Das sind 12 000 Stunden mehr als im Vormonat, aber rund 222 000 Stunden weniger als im Vorjahresmonat. Die Kurzarbeit betraf 1002 Arbeitnehmer in 55 Betrieben. Nach Wirtschaftszweigen wiesen wiederum die Bekleidungs- und Schuhindustrie mit 34%, der Maschinen-, Apparate- und Fahrzeugbau mit 23% und die Textilindustrie mit 14% der ausgefallenen Arbeitsstunden den höchsten Kurzarbeitsanteil auf. Die Kantone Thurgau (17 460 Ausfallstunden), Luzern (11 250) und Zürich (6200) waren am stärksten von Kurzarbeit betroffen.

Die für diese Jahreszeit ungewöhnlich günstigen Witterungsverhältnisse führten zu einer weiteren Abnahme der wetterbedingten Arbeitsausfälle. Die ausgefallenen Arbeitsstunden sanken gegenüber dem Vormonat um 13,5% und erreichten rund 120 000 Stunden. Insgesamt 1673 Arbeitnehmer (– 69%) in 241 Betrieben (– 58%) wurden von wetterbedingten Massnahmen betroffen, neun Zehntel davon in Unternehmen des Baugewerbes und der Industrie der Steine und Erden.

Im Berichtsmonat wurden 345 Entlassungen aus wirtschaftlichen Gründen vorgenommen, das sind 5 weniger als im Vormonat und 169 mehr als im Januar 1988. Die auf einen späteren Zeitpunkt ausgesprochenen Kündigungen betrafen im Januar 1989 222 Arbeitnehmer, gegenüber 235 im Vormonat und 162 im Vorjahresmonat.

Chômage partiel: bas niveau persistant

Selon les données relevées par l'Office fédéral de l'industrie, des arts et métiers et du travail (OFIAMT), quelque 53 000 heures ont été chômées en **janvier 1989** par suite de réductions de l'horaire de travail, c'est-à-dire 12 000 heures de plus que le mois précédent, mais environ 222 000 de moins qu'en janvier 1988. Les réductions d'horaire ont touché 1002 travailleurs dispersés dans 55 entreprises. Dans la répartition par activité économique, la part la plus élevée au total des heures perdues revient de nouveau à l'industrie de l'habillement et de la chaussure (34%), devant celle des machines, appareils et véhicules (23%) et l'industrie textile (14%). Les cantons les plus affectés par des réductions d'horaire sont ceux de Thurgovie (17 460 heures chômées), Lucerne (11 250) et Zurich (6200).
Le temps inhabituellement clément pour la saison a provoqué un nouveau recul des pertes de travail pour cause d'intempéries. Le nombre d'heures perdues a diminué d'environ 13,5% par rapport au mois précédent, atteignant quelque 120 000 heures. Les mesures prévues en cas d'intempéries ont concerné en tout 1673 travailleurs (– 69%) répartis dans 241 entreprises (– 58%), dont neuf dixièmes dans le bâtiment et génie civil et dans l'industrie de la pierre et de la terre.
Au cours du mois considéré ont eu lieu 345 licenciements pour motifs économiques, soit 5 de moins que le mois précédent, mais 169 de plus qu'en janvier 1988. Le nombre des résiliations de contrats de travail prononcées pour une date ultérieure a touché 222 travailleurs en janvier 1989, contre 235 le mois précédent et 162 l'année dernière à pareille époque.

Appel d'offres selon l'accord du GATT relatif aux marchés publics

L'Office central fédéral des imprimés et du matériel envisage les préparatifs d'achat, selon la procédure sélective de l'accord du GATT, pour le projet:

Photocopieuses, modèle de table
Principales caractéristiques:
- Format des copies A4
- Glace d'exposition fixe
- Modèle transportable en caisses, avec unité de développement fermée
- Alimentation: 220 Volts, 50 périodes
- Technologie ménageant la nature (Produits de consommation, élimination, recyclage).

L'achat se fera sous réserve de l'état d'avancement du projet et de la disponibilité des crédits.
Il importe de remplir notamment les conditions ci-après pour être retenu comme fournisseur éventuel:
- implantation ou représentation, y compris la maintenance, en Suisse;
- déroulement des affaires selon contrats-cadres de la Confédération.

Avec l'appel d'offre, les entreprises intéressées recevront un cahier des charges.
Echange de correspondance en français ou en allemand.
Les entreprises capables s'intéressant à la fourniture susmentionnée, sont priées de s'annoncer par écrit, dans un délai de 40 jours à partir de la parution de cette annonce, en indiquant le titre du projet, à

l'Office central fédéral des imprimés et du matériel, Service TED, Bureautique, 3000 Berne

Soumission de travaux de construction

Office des constructions fédérales; Arrondissement 1, 1006 Lausanne

Concerne: Bulle FR – Arsenal fédéral – Bâtiment administratif – Entretien particulier

Les travaux suivants seront adjugés à la suite de mise en soumission publique:

CFC	Catégorie de travaux	Désignation	Quantité	Envoi des soumissions	Début présumé des travaux
216	Travaux pierres naturelles	Molasse:			
		Tablettes couvertes			
		Montants			
		Remplacement	12 m³		
		Réfection	200 m¹	mars 1989	été 1989

Les entreprises désireuses de participer aux soumissions voudront bien le faire savoir par écrit à l'**Office des constructions fédérales, arrondissement 1, boulevard de Grancy 37, 1006 Lausanne,** d'ici au mercredi 15 mars 1989, en indiquant:
– la désignation du lieu: Bulle FR – Arsenal fédéral 4798 AA;
– le no de CFC et la description des travaux qui les intéressent.
Seuls entrent en ligne de compte les entreprises et consortiums d'entreprises justifiant leur capacité d'exécuter les travaux. C'est pourquoi, en s'inscrivant, toute entreprise soumissionnaire donnera des indications sur son organisation et sur l'effectif de son personnel, ainsi que des références et, le cas échéant, le nom des entreprises associées et des principaux sous-traitants. (M 125)

Herausgeber: Eidgenössisches Volkswirtschaftsdepartement, Bundesamt für Aussenwirtschaft, Bern
Editeur: Département fédéral de l'économie publique, Office féd. des affaires économiques extérieures, Berne

The Fuji Bank, Limited, Tokyo

Änderung der Konversionsbedingungen

Der Verwaltungsrat der Fuji Bank, Limited, hat beschlossen, an die am 31. März 1989 eingetragenen Aktionäre 5 neue Aktien für je 100 bisherige Aktien auszuschütten. Aufgrund dieser Ausschüttung von Gratisaktien ändern sich die Konversionsbedingungen der nachstehenden Anleihe per 1. April 1989 wie folgt:

¼% Wandelanleihe 1987–1993

(Valoren-Nummer 769 432)

Bisheriger Konversionspreis:	Yen 3243.50 pro Aktie
Neuer Konversionspreis:	Yen 3089.— pro Aktie
(fixer Wechselkurs unverändert:	Yen 96.62 für sFr. 1.–)

Zürich, im März 1989

Im Auftrag:
Schweizerische Bankgesellschaft

Fernsehgenossenschaft St. Gallenkappel

Einladung zur 4. ordentlichen Generalversammlung

Freitag, den 17. März 1989, um 20 Uhr, im Restaurant Frohsinn, St. Gallenkappel.

Traktanden:

1. Appell.
2. Wahl der Stimmenzähler.
3. Genehmigung des Protokolls der Generalversammlung vom 4. März 1988.
4. Jahresbericht des Präsidenten.
5. Jahresrechnung.
6. Bericht der Kontrollstelle.
7. Entlastung der Verwaltung.
8. Wahlen: 2 Mitglieder der Verwaltung;
   1 Mitglied der Kontrollstelle, 1 Ersatzmitglied.
9. Festsetzung der monatlichen Gebühren;
   Festsetzung der Verwaltungsratsentschädigung.
10. Statutenänderung.
11. Ausbau Rüeterswil.
12. Verschiedenes.

Wir freuen uns auf ein zahlreiches Erscheinen.

St. Gallenkappel, 1. März 1989

Die Verwaltung

Union Romande & Amann SA Chavannes-près-Renens

L'assemblée générale ordinaire des actionnaires

est convoquée pour le mercredi 29 mars 1989, à 14 h. 30, au siège social, chemin de la Mouline 28, Chavannes-près-Renens, avec

l'ordre du jour suivant: Opérations statutaires.

Le bilan, le compte de profits et pertes, le rapport des contrôleurs des comptes et le rapport de gestion sont à la disposition des actionnaires au siège social dès le 28 février 1989.

Les cartes d'admission à l'assemblée sont délivrées au siège social, sur présentation des récépissés de dépôts ou procuration des titres.

Le conseil d'administration

Chantarella Hotel AG, St. Moritz

Convocazione

I Signori azionisti della Chantarella Hotel AG, St. Moritz, sono convocati in

assemblea generale ordinaria

per lunedì 20 marzo 1989, alle ore 15.30, presso lo studio fiduciario Pagani & Wullschleger SA, via alla Campagna 2A (4° piano), 6904 Lugano, per deliberare sul seguente

Ordine del giorno:

1. Presentazione dei conti economici e dei bilanci chiusi al 30 aprile 1985, 30 aprile 1986, 30 aprile 1987, 30 aprile 1988.
2. Rapporti dell'amministrazione per i singoli esercizi.
3. Rapporti dell'ufficio di revisione.
4. Approvazione dei bilanci e dei conti economici.
   Scarico al consiglio di amministrazione.
5. Risoluzione circa i risultati d'esercizio.
6. Nomine statutarie: consiglio di amministrazione;
   ufficio di revisione.
7. Eventuali.

Gli azionisti sono invitati a legittimarsi presentando le azioni al portatore o una dichiarazione di un istituto di credito sull'avvenuto deposito dei titoli.

Bilanci, conti economici e rapporti di revisione possono essere visionati presso il consiglio di amministrazione.

Per il consiglio di amministrazione:
Dott. L. Wullschleger

BK Bank in Kriegstetten

Einladung zur 119. ordentlichen Generalversammlung der Aktionäre

Mittwoch, 15. März 1989, 17 Uhr, im Hotel «Gerlafingerhof», in Gerlafingen.
(Türöffnung: 15.30 Uhr)

Traktanden:

1. Abnahme der Erfolgsrechnung, der Bilanz und des Geschäftsberichtes 1988 sowie des Berichtes der Kontrollstelle.
2. Entlastung der Verwaltung.
3. Beschlussfassung über die Verwendung des Reingewinnes.
4. Wahl der Kontrollstelle.
5. Beschlussfassungen:
   a. Erhöhung des Grundkapitals von Fr. 10 000 000.– auf Fr. 12 500 000.–. Ausgabe von 5000 Namenaktien im Nennwert von je Fr. 500.– zum Ausgabepreis von Fr. 1075.– mit Dividendenberechtigung ab 1. Januar 1989;
   b. Feststellung der Zeichnung und Einzahlung des Nennwertes der neuen Aktie.
6. Kompetenzerteilung an den Verwaltungsrat zur Erhöhung des Aktienkapitals bis auf Fr. 15 000 000.–.
7. Statutenänderung.

Die Jahresrechnung 1988 mit dem Vorschlag des Verwaltungsrates über die Verwendung des Reingewinnes, dem Bericht der Kontrollstelle und dem Antrag zur Statutenänderung liegen in unseren Geschäftsstellen Kriegstetten, Biberist, Derendingen, Gerlafingen und Zuchwil zur Einsicht auf.

Für die Teilnahme an der Generalversammlung erhalten die Aktionäre einen persönlichen Ausweis. Zur Vertretung ist nur ein anderer, schriftlich bevollmächtigter Aktionär befugt.

Kriegstetten, 1. März 1989

Der Verwaltungsrat

PS: Wegen der Generalversammlung bleiben die Schalter in unserem Hauptsitz sowie in sämtlichen Filialen am Mittwoch, den 15. März 1989, ab 16 Uhr, geschlossen.

Immobiliare Cabrenna SA, Lugano

Gli azionisti della Immobiliare Cabrenna SA, Lugano, sono convocati in

assemblea ordinaria

presso la sede della società, in piazza Cioccaro 2, a Lugano, per il giorno di 21 marzo 1989, alle ore 10 antimeridiane, per deliberare sul seguente

Ordine del giorno:

1. Lettura ultimo verbale.
2. Relazione del consiglio di amministrazione e presentazione dei conti di esercizio 1988.
3. Lettura del rapporto di revisione.
4. Approvazione dei conti esercizio 1988 e scarico al consiglio di amministrazione.
5. Decisione distribuzione utile netto.
6. Nomine statutarie.
7. Nomina revisore.
8. Eventuali.

Il bilancio ed il conto perdite e profitti, chiusi al 31 dicembre 1988, il rapporto del consiglio di amministrazione e quello del revisore sono a disposizione presso la sede della società (piazza Cioccaro 2, Lugano).

Per partecipare all'assemblea, i Signori azionisti dovranno comprovare tale loro qualità presentando i titoli azionari o relativi certificati.

Qualora, per mancanza di quorum, l'assemblea non fosse in grado di deliberare, verrà riconvocata, con il medesimo ordine del giorno, alle ore 11 del 21 marzo 1989 e delibererà a norma dell'art. 8 dello statuto.

Per il consiglio di amministrazione
Il presidente: Comm. Dott. Carlo Giovannini

Aradel AG, Roveredo GR

I Signori azionisti sono convocati in

assemblea ordinaria

mercoledì 22 marzo 1989, alle ore 10.30, presso la Safin Revisioni e Fiduciaria SA, corso Elvezia 16, Lugano, con il seguente

Ordine del giorno:

1. Relazione dell'amministratore unico.
2. Relazione del rappresentante della società nel consiglio di amministrazione della Aradel Kenya Ltd.
3. Presentazione del bilancio e del conto perdite e profitti chiusi al 31 dicembre 1988; approvazione degli stessi e scarico all'amministrazione.
4. Eventuali deliberazioni in merito ai punti 1 e 2 qui sopra.
5. Nomine statutarie.
6. Eventuali.

Il bilancio, il conto perdite e profitti e il rapporto di revisione sono a disposizione degli azionisti presso la Safin Revisioni e Fiduciaria SA.

Lugano, 23 febbraio 1989

Aradel AG

Öffentliches Inventar – Rechnungsruf

(Art. 582 ZGB)

Schneider-Ingold Renate

geb. 5. September 1945, Taxichauffeuse, von Arni BE, in 4467 Rothenfluh, ob der Kirche 34, gestorben am 4. Februar 1989.

Eingabefrist: für Gläubiger und Schuldner, einschliesslich Bürgschaftsgläubiger, bis 6. April 1989, bei Gefahr des Ausschlusses der Gläubiger gemäss Art. 590 ZGB.

Im weiteren wird auf die Publikation im Basellandschaftlichen Amtsblatt verwiesen.

Sissach, 16. Februar 1989

Erbschaftsamt Sissach

Nichtigerklärung

Das **Sparheft Nr. 151.946.08** der Ersparniskasse Biel wird vermisst.

Der allfällige Inhaber dieses Sparheftes wird hiermit aufgefordert, dasselbe innert dreissig Tagen, unter Nachweis seiner Rechte, bei der Ersparniskasse Biel vorzuweisen. Andernfalls wird der Gläubiger die Urkunde im Sinne von Art. 90 OR als kraftlos erklären.

Biel, 24. Februar 1989

Ersparniskasse Biel

Annulation

Le **livret d'épargne no 33195.03** de la Caisse d'Epargne du district de Courtelary est égaré.

Le créancier annulera ce titre conformément à l'art. 90 CO et disposera de son avoir, si ledit livret n'est pas présenté dans le délai de 3 mois à la Caisse d'Epargne du district de Courtelary.

Courtelary, 24 février 1989

Caisse d'Epargne du district de Courtelary

Interessiert Sie

der Westschweizer Markt?

Als Werbe- und Verkaufsprofis haben wir täglichen Kontakt zu Gewerbe, Handel und Industrie.

Zur Erweiterung unserer Angebots-Palette suchen wir Produkte aller Branchen:

Innovativ, kreativ, praktisch.

Interessiert Sie eine Zusammenarbeit? Senden Sie Ihre bemusterte Offerte an: Trèfle Pub, Postfach 272, 1020 Renens.