Zeitschrift: Schweizerisches Handelsamtsblatt = Feuille officielle suisse du commerce = Foglio ufficiale svizzero di commercio

Herausgeber: Staatssekretariat für Wirtschaft

Band: 104 (1986)

Heft: 254

Heft

Nutzungsbedingungen

Die ETH-Bibliothek ist die Anbieterin der digitalisierten Zeitschriften auf E-Periodica. Sie besitzt keine Urheberrechte an den Zeitschriften und ist nicht verantwortlich für deren Inhalte. Die Rechte liegen in der Regel bei den Herausgebern beziehungsweise den externen Rechteinhabern. Das Veröffentlichen von Bildern in Print- und Online-Publikationen sowie auf Social Media-Kanälen oder Webseiten ist nur mit vorheriger Genehmigung der Rechteinhaber erlaubt. Mehr erfahren

Conditions d'utilisation

L'ETH Library est le fournisseur des revues numérisées. Elle ne détient aucun droit d'auteur sur les revues et n'est pas responsable de leur contenu. En règle générale, les droits sont détenus par les éditeurs ou les détenteurs de droits externes. La reproduction d'images dans des publications imprimées ou en ligne ainsi que sur des canaux de médias sociaux ou des sites web n'est autorisée qu'avec l'accord préalable des détenteurs des droits. En savoir plus

Terms of use

The ETH Library is the provider of the digitised journals. It does not own any copyrights to the journals and is not responsible for their content. The rights usually lie with the publishers or the external rights holders. Publishing images in print and online publications, as well as on social media channels or websites, is only permitted with the prior consent of the rights holders. Find out more

Download PDF: 06.08.2025

ETH-Bibliothek Zürich, E-Periodica, https://www.e-periodica.ch

-OTHEK

Schweizerisches Handelsamtsblatt
Feuille officielle suisse du commerce
Foglio ufficiale svizzero di commercio

Redaktion: Effingerstr. 3, Postfach 2170, 3001 Bern ✆ 031 61 22 21
Preise: Kalenderjahr Fr. 67.–, halbj. Fr. 40.–, Ausland Fr. 85.– jährlich
Inserate: Publicitas, 3001 Bern ✆ 031 65 11 11, pro mm 64 Rp.
Erscheint täglich, ausgenommen an Sonn- und Feiertagen

Rédaction: Effingerstr. 3, case postale 2170, 3001 Berne ✆ 031 61 22 21
Prix: Année civile fr. 67.–, un semestre fr. 40.–, étranger fr. 85.– par an
Annonces: Publicitas, 3001 Berne ✆ 031 65 11 11, le mm 64 cts
Paraît tous les jours, les dimanches et jours de fêtes exceptés

No 254 – 4157

Bern, Freitag, 31. Oktober 1986 — 104. Jahrgang
Berne, vendredi, 31 octobre 1986 — 104e année

No 254 – 31. 10. 1986

Inhalt – Sommaire – Sommario

Amtlicher Teil – Partie officielle – Parte ufficiale

Handelsregister – Registre du commerce – Registro di commercio

Kantone – Cantons – Cantoni
Zürich, Bern, Luzern, Nidwalden, Glarus, Zug, Fribourg, Solothurn, Basel-Stadt, Basel-Landschaft, Schaffhausen, Appenzell A.Rh., St. Gallen, Graubünden, Aargau, Thurgau, Ticino, Vaud, Valais, Neuchâtel, Genève, Jura.

Andere gesetzliche Publikationen – Autres publications légales – Altre pubblicazioni legali

Schiffsregister des Kantons Basel-Stadt.

Liquidations-Schuldenruf – Liquidation et appel aux créanciers – Scioglimento di società e diffida ai creditori.

Herabsetzung des Grundkapitals und Aufforderung an die Gläubiger – Réduction du capital social et appel aux créanciers.

Schuldenruf infolge Fusion.

Mitteilungen – Communications – Comunicazioni

Verordnung betreffend Übernahmepreis für Treibzichorien «Witloof» der Ernte 1986 – Ordonnance concernant les prix de prise en charge pour la chicorée endive «Witloof» de la récolte 1986.

Schweizer Wirtschaftsmission im Sultanat Oman und in der Arabischen Republik Jemen – Mission économique suisse au Sultanat d'Oman et en République Arabe du Yémen.

Bauausschreibung.

Private Anzeigen – Annonces privées – Annunci privati

Inhaltsverzeichnis – Répertoire – Repertorio: 1.VII.–30.IX.1986

Amtlicher Teil Partie officielle Parte ufficiale

Handelsregister
Registre du commerce
Registro di commercio

Zürich – Zurich – Zurigo

Berichtigungen
Inter Versicherungstreuhand AG, in Zürich 8, Versicherungsagentur (SHAB Nr. 244 vom 20. 10. 1986, S. 3978). Das Verwaltungsratsmitglied Ernestine Tutschek (nicht Tutscheck) wohnt nun in Fällanden.

Patlico AG, in Zürich 6, Entwicklung und Vertrieb von neuen Produkten (SHAB Nr. 244 vom 20. 10. 1986, S. 3977). Die Adresse lautet: Clausiusstrasse 67 (nicht Clausiusstrasse 57).

22. Oktober 1986
Hans Gut's Erben AG, in Regensdorf, Schreinerei (SHAB Nr. 199 vom 28. 8. 1986, S. 3338). Hans Gut ist aus dem VR (Verwaltungsrat) ausgeschieden; seine Unterschrift ist erloschen. Neues Mitglied des VR mit Kollektivunterschrift: Ulrich Gut, von Zürich, in Russikon; er zeichnet zu zweien, jedoch ausschliesslich mit Jakob Gut, Präsident des VR.

22. Oktober 1986
Solresco AG, in Zürich 7, bebaute und unbebaute Grundstücke usw. (SHAB Nr. 77 vom 5. 4. 1983, S. 1089). Ruth Huser ist aus dem VR (Verwaltungsrat) ausgeschieden; ihre Unterschrift ist erloschen. Neues Mitglied des VR mit Einzelunterschrift: Brigitta Ehrler, von Muotathal, in Walchwil.

22. Oktober 1986
Ryegreen Holding AG, in Zollikon (SHAB Nr. 155 vom 8. 7. 1986, S. 2654). Statuten am 10. 10. 1986 geändert. Neue Firma: **Raygreen Holding AG.**

22. Oktober 1986
T & C Film AG, in Zürich 2 (SHAB Nr. 7 vom 10. 1. 1986, S. 86)
T & C Edition AG, in Zürich 2 (SHAB Nr. 189 vom 16. 8. 1983, S. 2854)

Hans-Ulrich Jordi ist aus dem Verwaltungsrat ausgeschieden; seine Unterschrift ist erloschen.

22. Oktober 1986
Poul A. Jodehl AG, in Zollikon, chemische Produkte (SHAB Nr. 234 vom 8. 10. 1985, S. 3789). Christine Piontek und Wolfram Meister sind aus dem Verwaltungsrat ausgeschieden; Unterschriften erloschen.

22. Oktober 1986
Elite Reisen AG, in Schlieren (SHAB Nr. 174 vom 30. 7. 1986, S. 2973). Neues Mitglied des VR (Verwaltungsrates) und zugleich Präsident desselben mit Einzelunterschrift: Peter Bräutigam, von Binningen, in Dietikon. Edmund Eckert, Mitglied des VR, führt nicht mehr Einzelunterschrift, sondern nun Kollektivunterschrift zu zweien.

22. Oktober 1986
Gastro-Systeme AG, in Zürich 3, Verpflegungsstätten aller Art (SHAB Nr. 218 vom 19. 9. 1986, S. 3613). Mit Verfügung des Konkursrichters des Bezirksgerichts Zürich vom 29. 8. 1986 wurde das Konkursverfahren mangels Aktiven eingestellt. Die Firma wird gemäss Art. 66 Abs. 2, Satz 2 HRegV von Amtes wegen gelöscht.

22. Oktober 1986
Charles Barrier Immobilien AG, in Zürich 2 (SHAB Nr. 222 vom 24. 9. 1982, S. 3065). Neu hat Kollektivprokura zu zweien: Daniel Eugster, von Heiden, in Aeugst am Albis.

22. Oktober 1986
Jacobs Suchard Service AG, in Zürich 8, Beteiligung (SHAB Nr. 139 vom 19. 6. 1986, S. 2366). Neu hat Kollektivprokura zu zweien: Ronald Thoms, deutscher Staatsangehöriger, in Lilienthal (D).

22. Oktober 1986
Jacobs Suchard Management & Consulting AG, in Zürich 8, Managementfunktionen usw. (SHAB Nr. 235 vom 9. 10. 1986, S. 3841).
Jacobs Suchard SA, in Zürich 8, Beteiligungen (SHAB Nr. 105 vom 9. 5. 1986, S. 1794)

Die Unterschrift von Georges Wieland ist erloschen.

22. Oktober 1986
ITP Kehrli, Industrial Turn-Key Projects, in Zürich, Planung von Industrieprojekten (SHAB Nr. 197 vom 27. 8. 1981, S. 2746). Diese Firma ist infolge Geschäftsaufgabe erloschen.

22. Oktober 1986
Häuselmann AG, in Dietlikon, Metalle, Halb- und Fertigfabrikate (SHAB Nr. 96 vom 28. 4. 1986, S. 1601). Unterschrift von Eugen Kirchner erloschen.

22. Oktober 1986
Fag, Fleischwaren AG Wallisellen, in Wallisellen (SHAB Nr. 243 vom 18. 10. 1985, S. 3926). Unterschrift von Meinrad Oklé erloschen.

Bern – Berne – Berna

Büro Aarwangen

20. Oktober 1986
Ersparniskasse des Amtsbezirks Aarwangen, in Langenthal, Aktiengesellschaft, Betrieb einer Regionalbank (SHAB Nr. 148 vom 30. 6. 1986, S. 2535). Kollektivprokura zu zweien wurde erteilt an Hans Roth, von Melchnau, in Säriswil.

20. Oktober 1986
Elektro Hofer + Roth AG, in Roggwil, Betrieb eines Elektroinstallations- und Elektrofachgeschäftes (SHAB Nr. 229 vom 2. 10. 1985, S. 3721). Peter Flückiger ist aus dem VR (Verwaltungsrat) ausgetreten; seine Unterschrift ist erloschen. Kurt Hofer, bisher Mitglied VR, ist neu Vizepräsident; er zeichnet weiterhin kollektiv zu zweien.

20. Oktober 1986
Eduard Werner Schweizer, in Langenthal, Inhaber der Firma ist Eduard Werner Schweizer, von Steffisburg, in Langenthal. Handel mit Dekorationsartikeln, Luwasa/Hydroculture und Kerzen. Feldstrasse 16 B, 4900 Langenthal.

Büro Biel – Bureau de Bienne

21. Oktober 1986
Rowa Time S.A., in Biel, Handelsvermittlung von Uhren und Uhrenbestandteilen aller Art (SHAB Nr. 121 vom 25. 5. 1984, S. 1904). Gemäss öffentlicher Urkunde über die ausserordentliche Generalversammlung vom 16. Oktober 1986 hat die Gesellschaft ihre Auflösung beschlossen. Die Liquidation wird unter der Firma **Rowa Time S.A., in Liquidation** durch den Liquidator Fritz Marti (bisher einziger Verwaltungsrat) durchgeführt; er zeichnet einzeln. Die Unterschrift des Direktors Adi Baruchin ist erloschen. Liquidationsdomizil: Reuenberg, 3257 Grossaffoltern.

21 octobre 1986
Fafco SA, à Bienne, fabrication, vente et distribution d'appareils de chauffage utilisant l'énergie solaire (FOSC du 11. 9. 1984, no 212, p. 3247). Stig Sunne, qui habite maintenant à Malmö (S), jusqu'ici vice-président, a été nommé président du conseil d'administration, et Freeman Ford, jusqu'ici président, devient vice-président du conseil, Stig Sunne continue à signer individuellement, Freeman Ford collectivement à deux. Nouveaux membres du conseil d'administration sans signature: Johannes P. Imbach, de Ruswil, à Bienne, et Werner S. Uhlmann, citoyen suédois, à Malmö (S). L'administrateur Franz Menotti habite maintenant à Mörigen.

Büro Burgdorf

21. Oktober 1986
Metaplast AG, in Hasle bei Burgdorf, Metall-, Stahl- und Kunststoffverarbeitung (SHAB Nr. 219 vom 20. 9. 1985, S. 3583). Laut öffentlicher Urkunde über die Generalversammlung vom 16. 10. 1986 hat die Gesellschaft den Fusionsvertrag vom 16. 10. 1986 mit der «Lenco Technik AG», in Hasle bei Burgdorf, genehmigt. Infolgedessen übernimmt die Metaplast AG sämtliche Aktiven und Passiven der Lenco Technik AG nach Massgabe von Art. 748 OR und aufgrund der Fusionsbilanz vom 1. 1. 1986. Den Aktiven von Fr. 861 107.30 stehen Passiven von Fr. 661 107.30 gegenüber. Es ergibt sich somit ein Aktivenüberschuss von Fr. 200 000. Als Gegenwert werden den Aktionären der Lenco Technik AG 200 voll liberierte Namenaktien zu Fr. 1000 der Metaplast AG ausgehändigt. In derselben Generalversammlung wurde beschlossen, das Aktienkapital von Fr. 75 000 auf Fr. 90 000 zu erhöhen, durch Ausgabe von 825 Namenaktien zu Fr. 1000. Diese sind durch Fusionsvertrag (Fr. 200 000), Verrechnung mit Forderungen gegenüber der Gesellschaft (Fr. 225 000) und Barliberierungen voll einbezahlt. Gleichzeitig wurden die Statuten revidiert. Die publikationspflichtigen Tatsachen erfahren folgende Änderungen: Das Grundkapital der Gesellschaft beträgt neu Fr. 900 000, eingeteilt in 900 Namenaktien zu je Fr. 1000. Das Aktienkapital ist voll liberiert. Als weiteres Mitglied des Verwaltungsrates wurde Ernst Badertscher, von Lauperswil, in Muri bei Bern, gewählt; er zeichnet kollektiv zu zweien.

21. Oktober 1986
Zuwast AG, in Burgdorf, Betrieb einer Kleiderboutique (SHAB Nr. 287 vom 7. 12. 1977, S. 3913). Durch Urteil vom 20. 10. 1986 hat der ausserordentliche Gerichtspräsident II von Burgdorf als Konkursrichter über die Gesellschaft den Konkurs eröffnet. Demnach ist die Gesellschaft aufgelöst.

Büro Fraubrunnen

Berichtigung
Amtsersparniskasse Fraubrunnen, Filiale Schönbühl, Zweigniederlassung in Schönbühl, Gemeinde Urtenen (SHAB Nr. 247 vom 23. 10. 1986, S. 4030). Werner Affolter, Peter Zürcher, Kurt Aeberhard, Martin Aeberhard, Karl Niederberger und Walter Sterchi zeichnen als Prokuristen kollektiv zu zweien (nicht einzeln).

Büro Laufen

17. Oktober 1986
Bacher Landmaschinen AG, bisher in Reinach (SHAB Nr. 73 vom 29. 3. 1982, S. 984). Die Generalversammlung vom 15. August 1986 hat die Verlegung des Sitzes nach Liesberg beschlossen; die Statuten wurden entsprechend revidiert. Die Gesellschaft bezweckt den Handel mit Waren und Gegenständen aller Art, insbesondere mit landwirtschaftlichen Maschinen und Geräten. Die Gesellschaft kann die dazu erforderlichen Liegenschaften erwerben, belasten und veräussern und sich an anderen Unternehmen beteiligen. Die ursprünglichen Statuten datieren vom 12. April 1979 und wurden am 15. August 1986 teilweise revidiert. Das in 500 Namenaktien zu Fr. 1000 eingeteilte Grundkapital von Fr. 500 000 ist vollständig einbezahlt. Die Einladungen und Mitteilungen an die Aktionäre erfolgen schriftlich. Publikationsorgan ist das SHAB. Der VR (Verwaltungsrat) besteht neu aus 3 oder mehr Mitgliedern. Rudolf Stamm, Vizepräsident, Arnold Zurkinden und Peter Flückiger, Mitglieder, sind aus dem VR ausgeschieden; ihre Unterschriften sind erloschen. Dem VR gehören an: Ulrich Schlup, von Rapperswil BE, in Meikirch, als Präsident (bisher); Otto Anderegg, von Ebnat-Kappel, in Andwil SG, als Vizepräsident (neu); Bernhard Bally, von Heimberg, in Steffisburg, als Delegierter (bisher), sowie Dominique Romanens, von Sorens, in Freiburg (neu); Peter Wälchli, von Wynigen und Langendorf, in Langendorf (bisher); Dr. Karl Müller, von Istighofen und Schönholzerswilen, in St. Gallen (bisher), als Mitglieder, und Anton Stöcklin, von Aesch BL, in Münchenstein, als Geschäftsführer (bisher). Der Präsident und der Vizepräsident des VR führen Kollektivunterschrift zu zweien; die übrigen Mitglieder des VR sowie der Geschäftsführer zeichnen kollektiv zu zweien, zusammen mit dem Präsidenten oder Vizepräsidenten. Geschäftsdomizil: Liesberg.

Büro Laupen

20. Oktober 1986
Roland Schaller, in Mühleberg, Autogarage (SHAB Nr. 189 vom 15. 8. 1984, S. 2929). Roland Schaller wohnt nun in der Gemeinde Wünnewil-Flamatt.

Bureau de Moutier

20 octobre 1986
Banque cantonale de Berne, à Moutier, institution de l'Etat (FOSC du 13 février 1986, no 36, p. 556). La signature de Pierre König est radiée.

20 octobre 1986
Banque cantonale de Berne, à Malleray, institution de l'Etat (FOSC du 13 février 1986, no 36, p. 556). La signature de Pierre König est radiée.

20 octobre 1986
Perrin Manufacturing S.A., à Moutier. Suivant actes authentiques des 27 juin 1986 et 17 octobre 1986, il a été constitué, sous cette raison sociale, une société anonyme ayant pour but: fabrication, achat, vente, importation, exportation de toutes machines mécaniques et d'étampes en tous genres. La société prévoit de racheter les machines et l'équipement de Perrin Machines S.A., à Moutier, pour le prix de fr. 1 500 000 et de racheter le stock, ainsi que les débiteurs moins les créanciers, à l'exclusion des montants dus aux banques et des comptes bancaires de Perrin Machines S.A. pour un montant maximum de fr. 5 000 000; achat, vente, enregistrement, exploitation de droits immatériels, notamment de brevets, de droits attachés aux brevets de marques, acquisition et vente de licences en rapport avec de tels droits; la participation à d'autres entreprises. Le capital est de fr. 500 000, divisé en 500 actions au porteur de fr. 1000 chacune, entièrement libérées. Les publications de la société sont faites dans la FOSC. La société est administrée par un conseil d'administration composé d'un ou de plusieurs membres. Ont été nommés administrateurs, avec signature collective à deux: Charles-Claude Vultier, de Genève et Beurnevésin, à Versoix, président; Marcel-Jean Delessert, de Genève et Peney-le-Jorat, à Carouge, membre. Adresse: Oeuches 45.

20 octobre 1986
Patinoire Prévôtoise, à Moutier, société coopérative (FOSC du 28. 6. 1983, no 147, p. 2243). Walter Lanz-Hurni, de Gondiswil, à Moutier, a été nommé président en remplacement de Georges Gisiger dont les pouvoirs sont radiés. Alain Lusa-Beuchat, d'Alle, à Moutier, a été nommé vice-président en remplacement de Jean Baumann dont les pouvoirs sont radiés. François Chevillat-Bépoix, de St-Ursanne, à Moutier, a été nommé secrétaire en remplacement de Philippe Jeannerat dont les pouvoirs sont radiés. La société est engagée par la signature collective à deux du président, du vice-président et du secrétaire.

Büro Schlosswil (Bezirk Konolfingen)

20. Oktober 1986
Fritz Läderach, Möbelwerkstatt, in Worb (SHAB Nr. 153 vom 5. 7. 1965, S. 2100). Die Firma wird infolge Geschäftsaufgabe im Handelsregister gelöscht.

20. Oktober 1986
Kindler & Cie. AG, in Münsingen, Handel mit Waren aller Art usw. (SHAB Nr. 205 vom 3. 9. 1984, S. 3151). Die Prokura von Klaus Mühlethaler ist erloschen.

20. Oktober 1986
Fritz Gehri, Vertretung für das Gastgewerbe, in Grosshöchstetten (SHAB Nr. 223 vom 25. 9. 1985, S. 3633). Die Firma wird infolge Geschäftsaufgabe im Handelsregister gelöscht.

Luzern – Lucerne – Lucerna

21. Oktober 1986
Learning Systems Herbert Dubs, in Luzern, Schädrütihalde 8a, 6006 Luzern (Neueintragung), Einzelfirma. Inhaber: Herbert Dubs, von Knutwil und Ebikon, in Luzern. Ausführung von System-Beratungen auf dem schulischen und pädagogischen Sektor.

21. Oktober 1986
Beorda Direktwerbung AG, in Beromünster, Beratungsaufträge usw. (SHAB Nr. 99 vom 1. 5. 1986, S. 1675). Kollektivprokura zu zweien wurde erteilt an Eugen Scheiwiller, von Oberbüren und Waldkirch, in Beromünster, und Toni Tomaschett, von Trun, in Rickenbach LU.

21. Oktober 1986
Amrein AG, in Luzern, Sportartikel, Sattlerei (SHAB Nr. 168 vom 21. 7. 1980, S. 2443). Der einzige Verwaltungsrat Rolf Amrein wohnt nun in St. Niklausen, Gemeinde Horw.

21. Oktober 1986
Bertrand Kälte AG, in Luzern, Kühlanlagen usw. (SHAB Nr. 236 vom 10. 10. 1986, S. 3859). Franziska Geisseler, Mitglied des Verwaltungsrates, heisst nun infolge Verheiratung Franziska Kiener-Geisseler. Sie ist nun Bürgerin von Malters und Buttisholz.

21. Oktober 1986
Schwestern Huber, in Sursee, Mercerie- und Wollwaren, Kollektivgesellschaft (SHAB Nr. 242 vom 16. 10. 1947, S. 3040). Diese Gesellschaft hat sich auf den 31. Mai 1972 aufgelöst und wird nach durchgeführter Liquidation gelöscht.

21. Oktober 1986
Wirtshaus zum Bruchtor, Ristorante Toscana, H. Kempf, in Luzern (SHAB Nr. 221 vom 23. 9. 1985, S. 3603). Der Amtsgerichtspräsident I von Hochdorf hat mit Verfügung vom 3. Oktober 1986 über den Firmainhaber den Konkurs eröffnet.

21. Oktober 1986
A. Koch Transporte, in Ruswil, Buchwäldlistrasse, Post 6106 Werthenstein (Neueintragung), Einzelfirma. Inhaber: Alfred Koch, von und in Ruswil. Durchführung von Sachtransporten.

21. Oktober 1986
Spiegel & Dekor Matana AG, in Luzern (SHAB Nr. 125 vom 3. 6. 1985, S. 2126). Josef Matter ist aus dem Verwaltungsrat ausgeschieden; seine Unterschrift ist erloschen. Neuer Präsident ist René Nayer, von Dagmersellen, in Zürich, und neues Mitglied ist Johann Walker, von Altdorf UR, in Sellenbüren, Gemeinde Stallikon. Neuer Geschäftsführer ist Oskar Nayer, von Dagmersellen, in Luzern. Sie zeichnen kollektiv zu zweien, wobei Anna Nayer (Mitglied), René Nayer und Oskar Nayer (beide vorgenannt) nicht unter sich zeichnen; demnach wurde die Unterschrift von Anna Nayer geändert.

21. Oktober 1986
Geschwister Meyer-Häfliger, in Ruswil, Modes, Papeterie, Kollektivgesellschaft (SHAB Nr. 300 vom 21. 12. 1944, S. 2809). Diese Gesellschaft hat sich auf den 1. Juli 1977 aufgelöst und wird nach durchgeführter Liquidation gelöscht.

21. Oktober 1986
Meyer Ludi AG für Möbel und Raum, in Reiden (SHAB Nr. 53 vom 4. 3. 1980, S. 723). Statutenänderung vom 8. Oktober 1986. Es wurde dadurch keine publikationspflichtige Tatsache betroffen.

21. Oktober 1986
Scaturro Ignazio, in Kriens, Gipsergeschäft (SHAB Nr. 131 vom 10. 6. 1986, S. 2251). Der Amtsgerichtspräsident III von Luzern-Land hat mit Verfügung vom 2. Oktober 1986 über den Firmainhaber den Konkurs eröffnet.

21. Oktober 1986
Gebr. R. + J. Schär Gipsergeschäft, in Grossdietwil, Halden, 6146 Grossdietwil (Neueintragung), Kollektivgesellschaft mit Beginn am 2. 5. 1981, Gesellschafter: Ireno Schär, von Gondiswil, in Altishofen; René Schär, von Gondiswil, in Grossdietwil. Betrieb eines Gipsergeschäftes.

21. Oktober 1986
A.G. Ziegelwerke Horw-Gettnau-Muri, in Horw (SHAB Nr. 102 vom 5. 5. 1986, S. 1728). Neuer Vizedirektor mit Kollektivunterschrift zu zweien ist Dieter Sütterlin, von und in Frick.

21 Oktober 1986
Café Chrämerhus, Josef Fischer, in Ruswil (SHAB Nr. 277 vom 26. 11. 1975, S. 3144)
Jörg Nussbaumer, Chemische Reinigung Ebikon, in Ebikon (SHAB Nr. 155 vom 7. 7. 1975, S. 1869)
Orchester-Agentur Royal, Bert Portmann, in Ebikon (SHAB Nr. 80 vom 5. 4. 1974, S. 919)

Diese Firmen wurden infolge Geschäftsaufgabe in Anwendung von Art. 60 Abs. 2 HRegV von Amtes wegen gelöscht.

Nidwalden – Nidwald – Untervaldo Sottoselva

21. Oktober 1986
G. Buob AG, in Stans, Aktiengesellschaft (Neueintragung). Statuten: 20. Oktober 1986. Zweck: Betrieb einer Schleiferei von Aluminium, Kupfer und gleichartigen Metallen sowie Ausführung von allgemeinen Schleifarbeiten. Die Gesellschaft kann sich an andern Unternehmen beteiligen sowie Grundstücke und Liegenschaften kaufen und verkaufen. Grundkapital: Fr. 50 000, voll einbezahlt, eingeteilt in 50 Namenaktien zu Fr. 1000. Publikationsorgan: SHAB. Verwaltungsrat: 2 bis 5 Mitglieder. Diesem gehören an: Gerhard Buob-Hermann, Präsident, mit Einzelunterschrift, und Monika Buob-Hermann, Sekretärin, mit Kollektivunterschrift zu zweien, beide von Ruswil, in Stans. Domizil: Rotzlochstrasse, 6370 Stans.

21. Oktober 1986
Gewebe AG, Leinen- und Baumwollweberei, Hergiswil, in Hergiswil (SHAB Nr. 196 vom 24. 8. 1983, S. 2962). Statutenänderung: 16. Oktober 1986. Neue bzw. erweiterte Zweckumschreibung: Fabrikation von Leinen-, Baumwoll- und synthetischen Geweben sowie von Bekleidung und Wäsche aller Art; Import, Export und Vertrieb von Textilien aller Art; Übernahme von Vertretungen aller Art. Die Gesellschaft kann sich an Unternehmungen beteiligen. Neu wurde mit Einzelunterschrift in den Verwaltungsrat und zugleich zum Delegierten gewählt: Christian Steinemann, von Schaffhausen, in Hergiswil. Manfred Steinemann, bisher einziges Mitglied, ist zum Präsidenten des Verwaltungsrates ernannt worden; er zeichnet wie bisher einzeln.

Glarus – Glaris – Glarona

21. Oktober 1986
Elimpo AG, in Glarus. Mit Statuten vom 16. Oktober 1986 besteht unter dieser Firma eine Aktiengesellschaft. Sie bezweckt: Handel mit elektronischen, elektrotechnischen und verwandten Produkten; sie kann solche herstellen, abändern oder reparieren; im weiteren Tätigung von Treuhandgeschäften aller Art; sie kann auch Liegenschaften erwerben, verwalten und veräussern sowie sich an andern Unternehmen beteiligen, solche übernehmen oder gründen. Das voll einbezahlte Aktienkapital beträgt Fr. 50 000, eingeteilt in 100 Inhaberaktien zu Fr. 500. Publikationsorgan ist das SHAB. Die Mitteilungen erfolgen, sofern Namen und Adressen aller Aktionäre bekannt sind, durch eingeschriebenen Brief. Der Verwaltungsrat besteht aus 1 oder mehreren Mitgliedern. Es sind dies: Anton Wagner, deutscher Staatsangehöriger, in Göppingen/Bartenbach (D), Präsident; Pierre Grossrieder, von Fribourg, und Christian Ronner, von Linthal, beide in Glarus, Mitglieder; sie zeichnen einzeln. Domizil: Spielhof 18.

21. Oktober 1986
Danco S.A., in Glarus (SHAB Nr. 87 vom 17. 4. 1985, S. 1456). Diese Gesellschaft, welche sich infolge Fusion mit der Centrex Trading Company Ltd., in Cham, aufgelöst hat, wird, nachdem die Gläubiger sichergestellt worden sind, im Handelsregister gelöscht.

21. Oktober 1986
Morocreef AG, in Glarus, Verwaltung von Produkten und technischen Verfahren (SHAB Nr. 267 vom 14. 11. 1977, S. 3644). An der ausserordentlichen Generalversammlung vom 15. Oktober 1986 hat die Gesellschaft ihre Auflösung beschlossen. Die Liquidation wird unter der Firma **Morocreef AG in Liquidation** durchgeführt. Als Liquidator wurde gewählt: Walter Ruch, von Trachselwald, in Wädenswil, er zeichnet einzeln. Armin Spoerri ist aus dem Verwaltungsrat ausgeschieden, seine Unterschrift ist erloschen.

21. Oktober 1986
Amivo AG, bisher in Elm, Immobiliengeschäfte aller Art (SHAB Nr. 181 vom 7. 8. 1985, S. 3033). Infolge Sitzverlegung nach Rapperswil (SHAB Nr. 241 vom 16. 10. 1986, S. 3933) wird die Firma von Amtes wegen im Handelsregister des Kantons Glarus gelöscht.

21. Oktober 1986
Celit AG, in Glarus, Industrieprodukte aller Art (SHAB Nr. 68 vom 24. 3. 1981, S. 912). Dr. Hans Nater, einziges Mitglied, ist aus dem VR (Verwaltungsrat) ausgeschieden, seine Unterschrift ist erloschen. Neu als einziges Mitglied mit Einzelunterschrift wurde in den VR gewählt: Dr. Peter Hefti, von und in Schwanden. Neues Domizil: c/o Dr. Peter Hefti, Spielhof 3.

21. Oktober 1986
Erapro AG in Liquidation, in Glarus (SHAB Nr. 191 vom 20. 8. 1981, S. 2675). Die Firma wird nach durchgeführter Liquidation gelöscht.

Zug – Zoug – Zugo

20. Oktober 1986
Grosfin AG, in Zug, Erbringung von administrativen Arbeiten usw. (SHAB Nr. 173 vom 29. 7. 1986, S. 2956). Statutenänderung: 16. Oktober 1986. Neue Firma: **Equitrust AG (Equitrust SA) (Equitrust Ltd)**.

20. Oktober 1986
TAG-Vertrieb AG, in Zug, Übernahme, Verwaltung und Veräusserung von Schutzrechten usw. (SHAB Nr. 46 vom 24. 2. 1984, S. 676). Lino Buzzolini ist aus dem Verwaltungsrat ausgeschieden; seine Unterschrift ist erloschen. Neuer einziger Verwaltungsrat mit Einzelunterschrift ist lic. iur. Urs Kälin, von Einsiedeln, in Zürich.

20. Oktober 1986
H & E Corporation AG, in Zug, Handel mit Waren aller Art usw. (SHAB Nr. 278 vom 29. 11. 1982, S. 3815). Ernst Meier ist aus dem Verwaltungsrat ausgeschieden. Seine Unterschrift ist erloschen. Neuer einziger Verwaltungsrat mit Einzelunterschrift ist Hansulrich Krähenbühl, von Signau, in Zug.

20. Oktober 1986
Exoplan AG, in Zug, Planung, Entwicklung und Finanzierung sowie Verkauf von Projekten auf den Gebieten des Wohnungsbaus usw. (SHAB Nr. 191 vom 19. 8. 1986, S. 3232). Auflösung von Amtes wegen in Anwendung von Art. 86 HRegV. Firma nun: **Exoplan AG in Liquidation**. Gesellschaft ohne Liquidator. Die Unterschrift von Hendrik Goedkoop, Direktor, ist erloschen.

20. Oktober 1986
Schweizerische Volksbank, Zweigniederlassung in Zug, Genossenschaft mit Hauptsitz in Bern (SHAB Nr. 52 vom 4. 3. 1986, S. 840). Die Unterschrift von Ernst Brugger, Präsident des Verwaltungsrates, ist erloschen. Dr. Rainer Weibel, bisher Vizepräsident, führt nun seine Kollektivunterschrift zu zweien als Präsident des Verwaltungsrates. Bernard Schneider, bisher Mitglied, führt nun seine Kollektivunterschrift zu zweien als Vizepräsident des Verwaltungsrates. Kollektivunterschrift zu zweien führt neu: Dr. Otto Saxer, von Altstätten, in Liebefeld, Gemeinde Köniz, Mitglied des Verwaltungsrates, bisher ohne Zeichnungsberechtigung. Kollektivprokura zu zweien führt neu: Markus Meier, von Herbetswil, in Steinhausen.

20. Oktober 1986
Lasotronic AG (Lasotronic SA) (Lasotronic Ltd), in Zug, Alpenstrasse 15, 6304 Zug. Aktiengesellschaft (Neueintragung). Statuten: 17. Oktober 1986. Zweck: Fabrikation von und Handel mit technischen Geräten, insbesondere auf dem Gebiet der medizinischen Elektro- und Lasertherapie; kann sich an Unternehmen gleicher und verwandter Art beteiligen sowie Grundeigentum erwerben. Aktienkapital: Fr. 200 000, voll liberiert, 2000 Namenaktien zu Fr. 100. Publikationsorgan: SHAB. Verwaltungsrat: 1 oder mehrere Mitglieder. Ihm gehören an: Felix Kramer, von Küsnacht ZH, in Walchwil, Präsident, und Peter Gerber, von Aarwangen, in Berikon. Sie führen Einzelunterschrift.

20. Oktober 1986
Dynoresins AG, in Zug, Handel mit Waren aller Art usw. (SHAB Nr. 287 vom 9. 12. 1985, S. 4608). Fredrik Lechstøer und Dr. Philippe Meyer sind aus dem Verwaltungsrat ausgeschieden. Ihre Unterschriften sind erloschen. Neue Verwaltungsräte sind: Arild Ingierd, norwegischer Staatsangehöriger, in Oslo (Norwegen), und Brigitte Hänni, von Köniz, in Zürich. Sie führen Kollektivunterschrift zu zweien.

20. Oktober 1986
Fee SA, in Zug, Handel mit Geräten und Anlagen der elektronischen Datenverarbeitung usw. (SHAB Nr. 215 vom 15. 9. 1983, S. 3215). Alan Leibert, Präsident, ist aus dem Verwaltungsrat ausgeschieden; seine Unterschrift ist erloschen. Dr. Erwin Lustenberger, bisher Mitglied, ist nun Präsident des Verwaltungsrates, weiterhin mit Kollektivunterschrift zu zweien.

20. Oktober 1986
DD Data Dienst AG, in Cham, Dienstleistungen auf dem Gebiet der Datenverarbeitung usw. (SHAB Nr. 83 vom 13. 4. 1982, S. 1120). Erica Scherrer ist aus dem Verwaltungsrat ausgeschieden; ihre Unterschrift ist erloschen. Björn Rudin, Präsident, ist ebenfalls aus dem Verwaltungsrat ausgeschieden. Er ist nun Direktor mit Kollektivunterschrift zu zweien. Neue Verwaltungsräte mit Kollektivunterschrift zu zweien sind: Jan Pierre, schwedischer Staatsangehöriger, in Västerås (S), Präsident, und Philippe H.M. Schnadt, von und in Zug, Vizepräsident.

20. Oktober 1986
Arius AG, in Zug, Produktion von, Handel mit und Vertrieb von Tonträgern aller Art usw. (SHAB Nr. 4 vom 7. 1. 1986, S. 39). Statutenänderung: 17. Oktober 1986. Neuer Zweck: Finanzierungen, Unternehmensberatungen, Vermittlung von Dienstleistungen; Produktion von und Handel mit Gütern der Unterhaltungs- und Freizeitindustrie; Erwerb und Lizenzvergabe von Urheber-, Verlags- und Vertriebsrechten; Marketing, Werbung und Public Relations; Förderung und Realisierung von Projekten der Kultur und des Tourismus, künstlerische und kaufmännische Betreuung sowie Vermittlung von Personen, Organisationen und Verbänden; kann Liegenschaften erwerben und veräussern sowie sich an anderen Unternehmungen beteiligen. Ferner Änderung nicht publikationspflichtiger Tatsachen.

20. Oktober 1986
Veristor-Plan AG, in Zug, Finanzierung von Handels- und anderen Geschäften usw. (SHAB Nr. 134 vom 14. 6. 1982, S. 1907). Diese Firma wird infolge Sitzverlegung nach Wettingen (SHAB Nr. 241 vom 16. 10. 1986, S. 3934) im Handelsregister des Kantons Zug von Amtes wegen gelöscht.

20. Oktober 1986
Katrock AG, in Zug, Entwicklung und Herstellung von sowie Handel mit nichtexplosiven Sprengstoffen usw. (SHAB Nr. 137 vom 17. 6. 1985, S. 2327). Jacob Meisser, Vizepräsident, und Dr. J. David Meisser sind aus dem Verwaltungsrat ausgeschieden. Ihre Unterschriften sind erloschen. Neue Verwaltungsräte mit Kollektivunterschrift zu zweien sind: Andreas Berger, von Fahrni, in Villars-sur-Glâne, Vizepräsident, und Richard Wolf, von Spiez, in Freiburg, Sekretär.

20. Oktober 1986
Merianum AG, bisher in Baar, Betrieb eines Verlags- und Auslieferungsgeschäftes usw. (SHAB Nr. 213 vom 13. 9. 1985, S. 3507). Statutenänderung: 17. Oktober 1986. Neuer Sitz: Walchwil. Adresse: Rossblattenstrasse 1, 6318 Walchwil.

20. Oktober 1986
Interorga Aktiengesellschaft, in Zug, Finanzierung von und Beteiligung an anderen Unternehmungen usw. (SHAB Nr. 151 vom 3. 7. 1985, S. 2563). Die Firma wird nach beendigtem Konkursverfahren von Amtes wegen gelöscht.

20. Oktober 1986
W.A. Keller Prozesstechnik, in Cham, Riedstrasse 1, 6330 Cham, Einzelfirma (Neueintragung). Inhaber: Wilhelm A. Keller, von Au SG, in Hünenberg. Entwicklung und Herstellung von bzw. Handel mit Apparaten, insbesondere für die Verfahrenstechnik.

20. Oktober 1986
Maisona AG, in Zug, Planung und Erstellung von Bauten aller Art usw. (SHAB Nr. 266 vom 15. 11. 1982, S. 3647). Markus Baumann, Prokurist, wohnt nun in Zug. Neue Geschäftsadresse: Poststrasse 24.

20. Oktober 1986
Engelbert Blattmann, Baugeschäft, in Oberägeri (SHAB Nr. 165 vom 19. 7. 1954, S. 1871). Die Firma wird infolge Geschäftsaufgabe gelöscht.

20. Oktober 1986
Edificio AG, in Zug, Baarerstrasse 10, c/o Neofidaria AG, 6300 Zug. Aktiengesellschaft (Neueintragung). Statuten: 8. Oktober 1986. Zweck: Vornahme von Investitions- und Entwicklungsprojekten weltweit, vor allem im Sektor gewerbliche und industrielle Baukonstruktionen; kann Liegenschaften erwerben, belasten und veräussern, sich an anderen Unternehmungen beteiligen. Aktienkapital: Fr. 50 000, voll liberiert, 500 Inhaberaktien zu Fr. 100. Publikationsorgan: SHAB. Verwaltungsrat: 1 oder mehrere Mitglieder. Einziger Verwaltungsrat mit Einzelunterschrift ist Willy Huber, von Regensberg und Zug, in Zug.

20. Oktober 1986
Mirotex-Handels AG, in Zug, Handel mit Sportbekleidung usw. (SHAB Nr. 192 vom 20. 8. 1986, S. 3251). Auflösung von Amtes wegen in Anwendung von Art. 86 HRegV. Firma nun: **Mirotex-Handels AG in Liquidation.** Gesellschaft ohne Liquidator und ohne Domizil.

20. Oktober 1986
Concha AG (Concha SA) (Concha Ltd), in Zug, Löberenstrasse 15, 6300 Zug. Aktiengesellschaft (Neueintragung). Statuten: 20. Oktober 1986. Zweck: Erbringung von Dienstleistungen auf dem Gebiete der Modefotografie; kann sich an andern Gesellschaften beteiligen. Aktienkapital: Fr. 50 000, voll liberiert, 50 Inhaberaktien zu Fr.1000. Publikationsorgan: SHAB. Verwaltungsrat: 1 oder mehrere Mitglieder. Einziger Verwaltungsrat mit Einzelunterschrift ist Dr. Werner Lusser, von Altdorf UR, in Zug.

20. Oktober 1986
Interwand AG, in Hünenberg, Import, Export, Vermittlung und Vertrieb von Trennwänden usw. (SHAB Nr. 24 vom 30. 1. 1986, S. 364). Diese Firma wird infolge Sitzverlegung nach Uitikon (SHAB Nr. 242 vom 17. 10. 1986, S. 3945) im Handelsregister des Kantons Zug von Amtes wegen gelöscht.

21. Oktober 1986
Innova Hotel Consulting Ltd, in Zug, Alpenstrasse 12, c/o Dr. Antonio Planzer, 6300 Zug. Aktiengesellschaft (Neueintragung). Statuten: 14. Oktober 1986. Zweck: Kauf, Finanzierung und Verwaltung von Immobilien und touristischen Anlagen, insbesondere von Hotels und Restaurants, Erneuerung und Neugestaltung solcher Immobilien und Betriebe, Lieferung von Hoteleinrichtungen sowie Beratung in den vorgenannten Bereichen, Verwertung und Vermittlung von Patenten in dieser Branche, Marktanalysen, Übernahme von Vertretungen sowie damit zusammenhängende Finanz- und Handelsgeschäfte; kann sich an ähnlichen Unternehmen beteiligen. Aktienkapital: Fr. 50 000, voll liberiert, 50 Inhaberaktien zu Fr. 1000. Publikationsorgan: SHAB. Verwaltungsrat: 1 oder mehrere Mitglieder. Einziger Verwaltungsrat mit Einzelunterschrift ist Dr. Lorenzo Gilardoni, von Chiasso, in Lugano.

21. Oktober 1986
Olly's Sportswear AG, in Hünenberg, Herstellung von und Handel mit Sport- und anderer Bekleidung usw. (SHAB Nr. 184 vom 11. 8. 1986, S. 3128). Diese Firma wird infolge Sitzverlegung nach Luzern (SHAB Nr. 242 vom 17. 10. 1986, S. 3946) im Handelsregister des Kantons Zug von Amtes wegen gelöscht.

21. Oktober 1986
Forinsa SA, in Zug, Erbringung von Dienstleistungen usw. (SHAB Nr. 113 vom 18. 5. 1983, S. 1699). Auflösung durch Generalversammlung vom 14. Oktober 1986. Firma nun: **Forinsa SA in Liquidation.** Liquidatoren mit Kollektivunterschrift zu zweien sind: Georges Philippe, Präsident, sowie Emma Gugolz und Guido Banholzer, Mitglieder des Verwaltungsrates.

21. Oktober 1986
Placamor Holding AG, in Zug, Beteiligung an andern Unternehmungen usw. (SHAB Nr. 211 vom 9. 9. 1980, S. 2983). Auflösung durch Generalversammlung vom 14. Oktober 1986. Firma nun: **Placamor Holding AG in Liquidation.** Liquidatoren mit Kollektivunterschrift zu zweien sind: Georges Philippe, Präsident, sowie Emma Gugolz und Guido Banholzer, Mitglieder des Verwaltungsrates.

21. Oktober 1986
Griso-Chemie AG, in Rotkreuz, Gemeinde Risch, Erzeugung und Vertrieb chemischer Erzeugnisse usw. (SHAB Nr. 293 vom 14. 12. 1984, S. 4468). Statutenänderung: 20. Oktober 1986. Neuer Zweck: Erzeugung und Vertrieb, Import und Export chemischer Erzeugnisse sowie damit verbundene chemisch-physikalische Forschungen; Vermittlung von graphischen Papieren sowie Erwerb, Verkauf und Verwaltung von Immobilien; kann sich an anderen Unternehmungen beteiligen und Vertretungen übernehmen.

21. Oktober 1986
Gefriholding AG, in Zug, finanzielle Beteiligung an andern Gesellschaften usw. (SHAB Nr. 73 vom 1. 4. 1986, S. 1200). Auflösung durch Generalversammlung vom 10. Oktober 1986. Firma nun: **Gefriholding AG in Liq.** Liquidatorin ist die Fides Treuhandgesellschaft, in Zürich. Die Unterschriften der Verwaltungsräte Josef Dörig, Präsident, und Gerhard Grob, Sekretär, sind erloschen.

Fribourg – Freiburg – Friburgo

Bureau de Fribourg

9 octobre 1986
CJM S.A., à Fribourg, exploitation d'établissements publics, etc. (FOSC du 16. 12.1982, no 293, p. 4015). La société est d'office déclarée dissoute, en application des dispositions des art. 86 et 88bis de l'ORC. Elle ne subsiste plus que pour sa liquidation qui sera opérée sous la raison sociale **CJM S.A. en liquidation,** par les administrateurs Charla Häusler et Jean-Marie Waeber, tous deux domiciliés à Neuchâtel, lesquels signeront collectivement à deux. Adresse de liquidation: c/o Jean-Marie Waeber, Gibraltar 1, Neuchâtel.

21 octobre 1986
Inter-Invest Fribourg S.A., à Fribourg, Pérolles 4. Nouvelle société anonyme. Statuts du 16. 10. 1986. But: achat, vente, location de biens immobiliers; prise de participations dans des sociétés et des entreprises de tout genre, octroi de crédits de construction et hypothécaires, ainsi que toutes opération financières. Capital: fr. 80 000, entièrement libéré, divisé en 16 actions de fr. 5000, nominatives. Publications: FOSC. Administration d'un à 5 membres. Dr. Hanspeter M. Sigg, de Dörflingen et Zurich, à Zurich, est administrateur unique avec signature individuelle.

21 octobre 1986
Interdiscount-Holding S.A., à Fribourg, participation à des entreprises de la branche photo et optique, etc. (FOSC du 31. 10. 1985, no 254, p. 4092). Capital porté de fr. 26 400 000 à fr. 29 040 000 par l'émission de 13 200 actions de fr. 200, au porteur, entièrement libérées. Capital actuel: fr. 29 040 000, entièrement libéré, divisé en 80 000 actions de fr. 100, nominatives et à droit de vote privilégié, et 105 200 actions de fr. 200, au porteur. Statuts modifiés le 16. 10. 1986. Capital-bons de participation porté de fr. 5 000 000 à fr. 5 500 000 par l'émission de 25 000 nouveaux bons de participation au porteur de fr. 20.

21 octobre 1986
Garage F. Aeschimann, à Fribourg, route de Tavel 1056. Le titulaire est Freddy Aeschimann, de Trachselwald, à Fribourg. Exploitation d'un garage.

21 octobre 1986
Yves Piller, à Corminboeuf, impasse de la Colline 1. Le titulaire est Yves Piller, de Dirlaret, à Arconciel. Récupération et atelier d'antiquités à l'enseigne «Chez Boubi».

21 octobre 1986
Gerhard Müller, Maschinenbau A.G., précédemment à Dietlikon (FOSC du 14. 1. 1983, no 11, p. 145). Siège transféré à Ependes, Les Planchettes. Nouvelle raison sociale: **Aldora AG.** Nouveau but: construction de machines de tous genres, particulier de skilift et de télésièges; acquisition, marketing courtage, vente, location d'immeubles de tous genres; participation. Statuts originaires du 17. 1. 1950, modifiés en dernier lieu le 14. 10. 1986. Capital: fr. 300 000, entièrement libéré, divisé en 300 actions de fr. 1000, au porteur. Il a été fait apport à la société de l'immeuble no 1964 fol. 1202 du RF de Dietlikon (fabrique no 374 et cour de 10,94 ares) pour le prix de fr. 110 000, entièrement imputé sur le capital social. Publications: FOSC. Administration d'un ou de plusieurs membres. La signature de l'administrateur Gerhard Müller, décédé, est radiée. Jürg Müller, de Lotzwil, actuellement domicilié à Ependes, est administrateur unique avec signature individuelle.

21 octobre 1986
Collaud-Criblet S.A., à Rosé, commune d'Avry-sur-Matran atelier de graphisme, etc. (FOSC du 25. 2. 1985, no 46, p. 732). Capital porté de fr. 50 000 à fr. 75 000, par l'émission de 50 actions de fr. 500 nominatives, entièrement libérées. Capital actuel: fr. 75 000, entièrement libéré, divisé en 150 actions de fr. 500, nominatives. Statuts modifiés le 20. 10. 1986. Pierre-Georges Baechler, de Praroman, à Domdidier, a été nommé administrateur avec signature collective à deux. L'administrateur Benoît Criblet, maintenant domicilié à Belfaux, a été nommé secrétaire; il continue à signer collectivement à deux.

Buro Murten (Bezirk See)

21. Oktober 1986
Schweizerischer Bankverein, Zweigniederlassung in Murten (SHAB Nr. 155 vom 8. 7. 1986, S. 2658), Aktiengesellschaft mit Sitz in Basel. Der für das Gesamtunternehmen Zeichnunsberechtigte Dr. Georges Blum wohnt nun in Riehen, bisher Basel.

21. Oktober 1986
Exoten- und Hartholz AG, in Kerzers (SHAB Nr. 10 vom 14. 1. 1986, S. 134). Fritz Michel, Präsident, ist infolge Demission und Roger Saugy, Mitglied, ist infolge Todes aus dem VR ausgeschieden; ihre Unterschriften sind erloschen. Walter Michel, bisher Sekretär, ist neu Präsident des VR und Bruno Johner, bisher Mitglied, ist neu Sekretär des VR. Sie führen wie bisher Einzelunterschrift.

Solothurn – Soleure – Soletta

Büro Kriegstetten in Solothurn

20. Oktober 1986
V-Wohn Design AG, in Subingen, Handel mit Baumaterialien usw. (SHAB Nr. 144 vom 25. 6. 1986, S. 2479). Durch Urteil vom 10. Oktober 1986 hat der Gerichtspräsident von Bucheggberg-Kriegstetten in Solothurn über die Gesellschaft den Konkurs eröffnet. Demnach ist die Gesellschaft aufgelöst.

Basel-Stadt – Bâle-Ville – Basilea-Città

16. Oktober 1986
Halter EDV AG, Filiale Basel, Zweigniederlassung in Basel, Solothurnerstrasse 94 (Neueintragung), mit Hauptsitz in Alpnach. Firma am Hauptsitz: «Halter EDV AG». Eintragung im Handelsregister Sarnen: 29. 4. 1981. (Letzte Publikation: SHAB Nr. 169 vom 24. 7. 1986, S. 2891). Zweck: Beratung, Organisation und Planung, Projektleitung, Analyse, Programmierung, Entwicklung und Verkauf von Software; Betrieb eines Rechenzentrums für Eigen- und Fremdbedarf; Personalevaluation und -support; treuhänderische Funktionen; Handel mit EDV-Zubehör. Vertretung der Zweigniederlassung: Einzelunterschrift führt Wilhelm Halter, von Giswil, in Sachseln, Verwaltungsrat. Einzelprokura führt Martha Kaiser, von Ennetmoos, in Stansstad.

20. Oktober 1986
IKD Holding AG (IKD Holding SA) (IKD Holding Ltd), in Basel, Engelgasse 11, bei Experta Treuhand AG, Aktiengesellschaft (Neueintragung). Statuten: 16. 10. 1986. Zweck: Beteiligung an industriellen, kommerziellen und Dienstleistungsgesellschaften. Die Gesellschaft kann Transaktionen des Mobilienverkehrs wie auch treuhänderische Geschäfte tätigen. Grundkapital: Fr. 50 000, voll liberiert, 50 Inhaberaktien zu Fr. 1000. Publikationsorgan: SHAB. Verwaltungsrat: 1 oder mehrere Mitglieder. Ihm gehören an: Gérard Mojon, von Les Hauts-Geneveys, in Dornach, Präsident, und Michel Bouele, von Courgenay, in Delémont, beide mit Einzelunterschrift.

20. Oktober 1986
Experta Revision AG, Zweigniederlassung in Basel (SHAB Nr. 125 vom 3. 6. 1985, S. 2128), mit Hauptsitz in Zürich. Unterschrift zu zweien neu: Daniel Müller, von und in Balsthal, Verwaltungsratsmitglied. Dr. Peter Max Gutzwiller, bisher Verwaltungsratsmitglied, zeichnet nun als Verwaltungsratsvizepräsident zu zweien.

20. Oktober 1986
Schweizerische Volksbank, Zweigniederlassung in Basel (SHAB Nr. 127 vom 5. 6. 1986, S. 2189), Genossenschaft mit Hauptsitz in Bern. Unterschriften Ernst Brugger, Verwaltungsratspräsident, sowie Werner Meier und Klaus Wetzel, erloschen. Unterschrift zu zweien neu: Dr. Otto Saxer, von Altstätten, in Liebefeld, Verwaltungsratsmitglied, und Kurt Bohlhalter, von Degersheim, in Oekingen, Zeichnungsberechtigter. Prokura zu zweien neu: Robert Böglin, von Allschwil, in Therwil. Dr. Rainer Weibel, bisher Verwaltungsratsvizepräsident, zeichnet nun als Verwaltungsratspräsident zu zweien. Bernard Schneider, bisher Verwaltungsratsmitglied, zeichnet nun als Verwaltungsratsvizepräsident zu zweien.

20. Oktober 1986
Robert Nathan Dreyfus, in Basel, Lederwaren (SHAB Nr. 252 vom 28. 10. 1971, S. 2622). Einzelfirma infolge Aufhörens des Geschäftsbetriebes und unbekannten Aufenthalts des Inhabers in Anwendung von Art. 68 Abs. 1 HRegV von Amtes wegen gelöscht.

20. Oktober 1986
Hilpert Trading Company Ltd, in Basel (SHAB Nr. 202 vom 1. 9. 1986, S. 3379). Heinz Jeger, Verwaltungsratsmitglied, wohnt nun in Aesch BL.

20. Oktober 1986
Malergenossenschaft Basel, in Basel (SHAB Nr. 205 vom 4. 9. 1986, S. 3429). Diethelm Armbruster, Vorstandsvizepräsident und stellvertretender Geschäftsführer, wohnt nun in Eimeldingen (D).

20. Oktober 1986
Elite Bautreuhandgesellschaft AG, in Basel (SHAB Nr. 178 vom 3. 8. 1983, S. 2704). Einzelprokura neu: Ruth Piccinini, von Niederbipp, in Riehen.

20. Oktober 1986
Eucomex AG, in Basel, chemische Produkte usw. (SHAB Nr. 60 vom 13. 3. 1986, S. 982). Domizil nun: Clarastrasse 57. Aus Verwaltungsrat ausgeschieden: Alfonso Guardia Mora. Unterschrift erloschen.

20. Oktober 1986
Cap Gemini (Suisse) SA, Zweigniederlassung in Basel, Übernahme sämtlicher mit der Unternehmungsführung verbundenen Arbeiten usw. (SHAB Nr. 246 vom 22. 10. 1986, S. 4019), mit Hauptsitz in Genf. Domizil nun: Grosspeterstrasse 23.

20. Oktober 1986
Sprintrose & Rendersound AG, in Basel, Waren aller Art usw. (SHAB Nr. 64 vom 18. 3. 1985, S. 1037). Aus Verwaltungsrat ausgeschieden: Marcel Borer. Unterschrift erloschen. Einziger Verwaltungsrat mit Einzelunterschrift neu: Markus Seeberger, von Reichenbach im Kandertal, in Scharnachtal.

20. Oktober 1986
Kühne & Nagel Aktiengesellschaft, Zweigniederlassung in Basel, Speditionen usw. (SHAB Nr. 216 vom 17. 9. 1986, S. 3586), mit Hauptsitz in Embrach. Prokuren Alberto Ceppi und Lothar Welle erloschen. Prokura zu zweien neu: Reto Malfatti, von und in Schaffhausen.

20. Oktober 1986
Interplay AG, in Basel, Übernahme von Agenturen usw. (SHAB Nr. 234 vom 8. 10. 1985, S. 3791). Der Konkurs über die Gesellschaft ist eingestellt und das Verfahren geschlossen worden. Firma gemäss Art. 66 Abs. 2 HRegV von Amtes wegen gelöscht.

20. Oktober 1986
Zentak AG, in Basel, selbstklebende Übertragungsfolien usw. (SHAB Nr. 113 vom 16. 5. 1984, S. 1765). Aus Verwaltungsrat ausgeschieden: Dr. Claude Thomann, infolge Demission. Arnold Kienast, bisher Verwaltungsratspräsident, zeichnet nun als einziger Verwaltungsrat einzeln.

20. Oktober 1986
Ulrich Zbinden, in Basel, Restaurant (SHAB Nr. 285 vom 6. 12. 1985, S. 4585). Firma infolge Geschäftsaufgabe erloschen.

20. Oktober 1986
Preisig + Preisig, Partner für Kommunikation, in Basel, Kollektivgesellschaft (SHAB Nr. 19 vom 24. 1. 1985, S. 293). Domizil nun: Sevogelstrasse 52. Aus Gesellschaft ausgeschieden: Hannah Preisig. Gesellschaft aufgelöst. Firma erloschen. Fortsetzung des Geschäfts gemäss Art. 579 OR als Einzelfirma durch den Gesellschafter Rolf Preisig. Firma nun: **Rolf Preisig für Kommunikation.**

Basel-Landschaft – Bâle-Campagne – Basilea-Campagna

21. Oktober 1986
Jean-Jacques Baume Unternehmensberatung, in Binningen (SHAB Nr. 274 vom 21. 11. 1980, S. 3820). Firma nun: **Baume Consultant.**

21. Oktober 1986
Gisela Mühlheim-Schaub, in Sissach, Restaurant (SHAB Nr. 247 vom 21. 10. 1980, S. 3436). Firma infolge Geschäftsüberganges erloschen. Übernahme von Aktiven und Passiven durch die neue Kollektivgesellschaft «Gisela & Peter Mühlheim-Schaub», in Sissach.

21. Oktober 1986
Gisela & Peter Mühlheim-Schaub, in Sissach, Felsenstrasse 3, Kollektivgesellschaft (Neueintragung). Beginn: 1. August 1980. Gesellschafter: Gisela Mühlheim-Schaub und Peter Mühlheim-Schaub, beide von Scheuren, in Itingen. Betrieb des Restaurants Bölchen. Übernahme von Aktiven und Passiven der vorstehend gelöschten Einzelfirma «Gisela Mühlheim-Schaub», in Sissach.

21. Oktober 1986
Wenger Informatik AG, in Birsfelden (SHAB Nr. 18 vom 23. 1. 1986, S. 270). Albert Guth, Verwaltungsratsmitglied, wohnt nun in Reinach BL.

21. Oktober 1986
Regio Baumschulen AG, in Bottmingen (SHAB Nr. 206 vom 5. 9. 1986, S. 3444). Gemäss öffentlicher Urkunde über die Generalversammlung vom 10. Oktober 1986 wurde im Sinne von Art. 735 OR das Grundkapital von Fr. 500 000 vollständig herabgesetzt und die 1000 Namenaktien zu Fr. 500 vernichtet. Gleichzeitig wurde das Grundkapital wieder auf Fr. 500 000 erhöht durch Ausgabe von 500 Namenaktien zu Fr. 1000, welche voll liberiert sind. Aus Verwaltungsrat ausgeschieden infolge Demission: Walter Bertschi-Roth, Präsident, und Martin Bertschi; Unterschriften erloschen. Verwaltungsratsmitglieder mit Unterschrift zu zweien neu: Ulrich Hugentobler, von Amlikon, in Reinach BL, Delegierter, und Dr. Felix Thurnherr, von Zürich und Au SG, in Thalwil. Das bisherige Mitglied des Verwaltungsrates Rudolf Bertschi, nun in Therwil, ist jetzt dessen Präsident, weiterhin mit Unterschrift zu zweien.

21. Oktober 1986
Simac Handels AG, in Oberwil (SHAB Nr. 88 vom 19. 4. 1982, S. 1196). Aus Verwaltungsrat ausgeschieden infolge Demission: Arnold Fust, einziges Mitglied; Unterschrift erloschen. Einziges Verwaltungsratsmitglied mit Einzelunterschrift neu: Hans Jürg Glogg, von Meilen, in Liestal.

21. Oktober 1986
Frey AG Spenglerei & sanitäre Installationen, in Reigoldswil (SHAB Nr. 12 vom 16. 1. 1985, S. 180). Grundkapital von Fr. 200 000 nun voll liberiert, Fr. 160 000 durch Verrechnung.

21. Oktober 1986
Immobiliengesellschaft Langmatt AG, in Gelterkinden, Gansacherweg 1, bei Marcel Reimann, Architekt, neue Aktiengesellschaft. Statutendatum: 26. Juni 1986. Zweck: Kauf von Parzelle 239 in Ormalingen im Halte von ca. 3740 m² zwecks Erstellung einer Fabrikliegenschaft. Die Gesellschaft beabsichtigt, von der «Rema Immobilien AG, Gansacherweg 1, Gelterkinden, ca. 3740 m² der Parzelle 239, in Ormalingen, Langmatt, zum Preise von Fr. 145 per m² zu kaufen. Grundkapital: Fr. 50 000, voll liberiert, 50 Inhaberaktien zu Fr. 1000. Publikationsorgan: SHAB. Verwaltungsrat: 1 oder mehrere Mitglieder. Ihm gehört als einziges Mitglied mit Einzelunterschrift an: Dr. Max Buess-Zeller, von Wenslingen, in Liestal.

Schaffhausen – Schaffhouse – Sciaffusa

21. Oktober 1986
Dolce Vita AG Schaffhausen, in Schaffhausen, Stadthausgasse 1 (Neueintragung). Aktiengesellschaft laut Statuten vom 20. Oktober 1986. Zweck: Betrieb von Restaurants und Hotels, kann mit Waren des Hotel- und Gastgewerbebedarfes handeln, sich im Unterhaltungs- und Vergnügungsbereich betätigen, Beratungstätigkeiten ausüben, Vertretungen übernehmen, Lizenzen und Patente erwerben, verwerten und veräussern, sich an anderen Unternehmen beteiligen sowie Liegenschaften erwerben, verwalten und veräussern. Grundkapital: Fr. 50 000, voll einbezahlt; eingeteilt in 50 Namenaktien zu Fr. 1000. Publikationsorgan: SHAB. Verwaltungsrat: 1 bis 3 Mitglieder. Alfred Schlumpf, von Steinhausen, in Schaffhausen, ist einziges Mitglied, mit Einzelunterschrift.

21. Oktober 1986
Blumen Winkel AG, in Schaffhausen, Vordergasse 59 (Neueintragung). Aktiengesellschaft laut Statuten vom 20. Oktober 1986. Zweck: Betrieb eines Blumengeschäftes; kann Liegenschaften erwerben, verwalten und veräussern. Grundkapital: Fr. 50 000, voll einbezahlt; eingeteilt in 50 Namenaktien zu Fr. 1000. Publikationsorgan: SHAB. Verwaltungsrat 1 oder mehrere Mitglieder. Guido Schlumpf, von Steinhausen, in Stetten SH, ist einziges Mitglied, mit Einzelunterschrift.

21. Oktober 1986
Kies AG Ramsen, in Ramsen (SHAB Nr. 135 vom 14. 6. 1985, S. 2301). Die Prokura von Dr. Guido Geser ist erloschen.

21. Oktober 1986
Beat Jost, in Guntmadingen, Einzelfirma (Neueintragung). Inhaber: Beat Jost, von Langnau i. E., in Guntmadingen. Betrieb des Gasthauses Oberneuhaus.

Appenzell A.Rh. – Appenzell Rh.-Ext. – Appenzello Esterno

21. Oktober 1986
Coufal Elektronik AG, in Wolfhalden (SHAB Nr. 236 vom 10. 10. 1986, S. 3861). Geschäftsadresse nun: Falkenstrasse 1012, 9427 Wolfhalden (amtliche Strassenumbenennung).

21. Oktober 1986
Baer & Aufdermauer, bisher in Chur, Betrieb des Restaurants Hallenbad (SHAB Nr. 233 vom 5. 10. 1979, S. 3156). Der Sitz wurde nach Wolfhalden verlegt. Gesellschafter sind Peter Baer, von Rothrist, und Monika Aufdermauer, von Kerns, beide nun in Wolfhalden. Die Gesellschaft hat am 19. Juni 1978 begonnen. Zweck nun: Betrieb des Landgasthofes Krone. Kronenstrasse 63, 9427 Wolfhalden.

St. Gallen – Saint-Gall – San Gallo

Berichtigung
Rutz-Bischoff, Inh. Geschw. Ruth, in Bütschwil, Handel mit Devotionalien, Textilwaren, Papeterieartikeln usw. (SHAB Nr. 250 vom 27. 10. 1986, S. 4080). Die Firma lautet richtig: **Rutz-Bischoff, Inh. Geschw. Rutz.**

21. Oktober 1986
Mettler & Co. Aktiengesellschaft, in St. Gallen, Fabrikation, Handel und kommissionsweiser Vertrieb von Geweben aller Art (SHAB Nr. 145 vom 26. 6. 1986, S. 2492). Die Prokura von Werner Brinkmann ist erloschen. Kollektivprokura zu zweien wurde erteilt an Iris Imhof-Hauser, von Morschach, in Appenzell.

21. Oktober 1986
St. Gallisch-Appenzellische Kraftwerke A.-G., in St. Gallen (SHAB Nr. 58 vom 11. 3. 1986, S. 945). Die Prokura von Hans Gabathuler ist erloschen. Kollektivprokura zu zweien wurde erteilt an Adolf Loser, von Mosnang, in St. Gallen.

21. Oktober 1986
Hema-Treuhand- und Verwaltungs AG, in St. Gallen (SHAB Nr. 20 vom 25. 1. 1983, S. 278). Neue Geschäftsadresse: Im Hölzli 34, 9000 St. Gallen.

21. Oktober 1986
Revisa Treuhand AG, Zweigniederlassung in St. Gallen (SHAB Nr. 46 vom 25. 2. 1986, S. 720), mit Hauptsitz in Zug. Die Unterschrift von Edwin Geiger, Vizedirektor, ist erloschen.

21. Oktober 1986
Neubauten u. Umbauten Stieger Stefan, in Oberriet. Inhaber der Firma ist Stefan Stieger, von und in Oberriet SG. Einzelprokura: Maria Stieger, von und in Oberriet SG. Baugeschäft. Montlingerstrasse, 9463 Oberriet SG.

21. Oktober 1986
Restaurant Barcelona Pablo Manso, in St. Gallen. Inhaber der Firma ist Pablo Manso, spanischer Staatsangehöriger, in St. Gallen. Betrieb des Restaurants Barcelona. Bankgasse 4, 9000 St. Gallen.

21. Oktober 1986
Altstadt-Palette Maria Gilli, in Rapperswil. Inhaberin der Firma ist Maria Gilli, von Solothurn, in Jona. Handel mit Handarbeiten, Textilien und Puppen. Kluggasse 11, 8640 Rapperswil.

21. Oktober 1986
Mathias Heeb, in Azmoos, Gemeinde Wartau, Ausführung von Bodenbelägen usw. (SHAB Nr. 196 vom 23. 8. 1967, S. 2820). Diese Firma ist infolge Geschäftsaufgabe erloschen.

21. Oktober 1986
Danlon Urs Loser, bisher in Adliswil, Textilagentur (SHAB Nr. 253 vom 30. 10. 1985, S. 4078). Die Firma hat den Sitz nach Rorschacherberg verlegt. Inhaber ist Urs Loser, von Mosnang, nun in Rorschacherberg. Geschäftsnatur wie bisher: Textilagentur. Geschäftsadresse: Seehaldenstrasse 14, 9400 Rorschacherberg.

21. Oktober 1986
Walter Huber-Jung, in Gossau, Handel mit Lebensmitteln und Milchprodukten (SHAB Nr. 61 vom 14. 3. 1983, S. 845). Diese Firma ist infolge Verkaufs des Geschäftes erloschen.

21. Oktober 1986
Interwega AG, in Wil, Durchführung von Finanz- und Kreditgeschäften usw. (SHAB Nr. 53 vom 5. 3. 1986, S. 865). An der Generalversammlung vom 21. Oktober 1986 wurden die Statuten teilweise revidiert. Zweck ist nun: Ausführung von Dienstleistungen aller Art auf dem Beratungssektor, insbesondere Wirtschafts-, Finanz- und Unternehmensberatung, Firmenkauf und -verkauf, Rationalisierungs- und Sanierungshilfe. Die Gesellschaft kann sich an anderen Unternehmungen beteiligen sowie Liegenschaften erwerben, belasten und veräussern. Die Unterschrift von Rainer N. Filthaut, Geschäftsführer, ist erloschen. Einzelunterschrift wurde erteilt an Bernard Filthaut, deutscher Staatsangehöriger, in Wil SG, Geschäftsführer.

Graubünden – Grisons – Grigioni

21 ottobre 1986
Drytta SA., in liquidazione, in Cama, partecipazioni ecc., società sciolta (FUSC del 22. 4. 1985, n. 91, p. 1526). La liquidazione è terminata. La società è cancellata.

21 ottobre 1986
Fiduziarische Finanz A.G., in liquidazione, in Coira, partecipazioni finanziarie ecc., società sciolta (FUSC del 10. 5. 1985, n. 107, p. 1818). La liquidazione è terminata. La società è cancellata.

21 ottobre 1986
Selection Immobiliare e Finanziaria S.A. in liquidazione, in Coira, società sciolta e liquidata (FUSC del 18. 9. 1986, n. 217, p. 3602). La società è cancellata, avendo l'autorità fiscale federale dato il loro consenso.

21 ottobre 1986
Arcione S.A., in liquidazione, in Roveredo, operazioni finanziarie ecc., società sciolta (FUSC del 26. 7. 1985, n. 171, p. 2877). La liquidazione è terminata. Radiazione sospesa mancando il consenso delle autorità fiscali.

21. Oktober 1986
Carrosserie Signer, in Chur. Inhaber: Gilbert Signer, von Hundwil, in Chur. Carrosseriewerkstätte. Deutsche Strasse 36, 7000 Chur.

21. Oktober 1986
Weingart Bau AG, in Andeer. Neue Aktiengesellschaft gemäss Statuten vom 6. 10. 1986. Zweck: Projektierung, Beratung, Verkauf, Montage sowie Service und Unterhalt von Rohrleitungen, Stahlkonstruktionen und Kunststoffteilen im Brücken-, Tunnel- und Kanalbau sowie die Ausführung von allgemeinen und speziellen Bauarbeiten, wie Brückenanhebungen, -Verschiebungen usw. Die Gesellschaft kann sich an anderen Unternehmungen beteiligen, Darlehen aufnehmen oder gewähren, Liegenschaften verwalten, erwerben, belasten und veräussern sowie Baurechts- und Lizenzverträge abschliessen. Aktienkapital: Fr. 100 000, eingeteilt in 100 Namenaktien zu Fr. 1000; voll liberiert. Publikationsorgan: SHAB. Verwaltungsrat: 1 oder mehrere Mitglieder. Ihm gehören an: Robert Warthmann, Präsident; Frieda Warthmann, Vizepräsidentin, beide von Pfyn, in Volketswil; sie zeichnen beide einzeln. Geschäftsführer mit Einzelunterschrift ist René Weingart, von Grossaffoltern, in Andeer. Domizil: Veia Granda, 7440 Andeer.

21. Oktober 1986
Wohnbaugenossenschaft Promulins Samedan, in Samedan (SHAB Nr. 278 vom 27. 11. 1984, S. 4216). Statuten am 10. 3. 1986 revidiert. Der Vorstand besteht neu aus 5 Mitgliedern. Die übrigen Änderungen sind nicht publikationspflichtig. Maria Freimann, Vizepräsidentin/Aktuarin, deren Unterschrift erloschen ist, ist aus dem Vorstand ausgeschieden. Georg Voneschen, von Felsberg, in Samedan, ist nun Vizepräsident/Aktuar. Die Präsidentin oder der Vizepräsident zeichnet kollektiv zu zweien mit dem Aktuar oder dem Kassier.

21. Oktober 1986
Macomex A.G., in Chur, Finanzgeschäfte aller Art usw. (SHAB Nr. 105 vom 8. 5. 1985, S. 1779). Beat Baikhardt, einziger Verwaltungsrat, wohnt nun in Chur.

21. Oktober 1986
Gesellschaft für Beteiligungen und Unternehmungen der chemischen Industrie SPORIC, in Chur (SHAB Nr. 178 vom 3. 8. 1983, S. 2706). Die Verwaltungsräte Jacques Solvay, Präsident, dessen Unterschrift erloschen ist, und Robert A. Jeker sind aus dem Verwaltungsrat ausgeschieden. Neue Mitglieder sind Albert Rampelberg, belgischer Staatsangehöriger, in Rhode Saint Genèse (Belgien), Präsident mit Kollektivunterschrift zu zweien, und Dr. Alfred Hartmann, von Zizers, in Herrliberg ZH. Die Unterschrift des Prokuristen W. Uhlmann ist erloschen. Neuer Prokurist ist Claude Decker, belgischer Staatsangehöriger, in Zürich, mit Kollektivunterschrift zu zweien. Neue Adresse des Domizilträgers: Lindenquai 10, 7000 Chur.

21. Oktober 1986
Hotel Silvretta Samnaun AG, in Samnaun (SHAB Nr. 237 vom 11. 10. 1983, S. 3505). Edmund Jäger-Zegg, Mitglied, ist aus dem Verwaltungsrat ausgeschieden; seine Unterschrift ist erloschen.

21. Oktober 1986
Bless Bauunternehmung AG, Zweigniederlassung in Chur (SHAB Nr. 74 vom 29. 3. 1985, S. 1227). Aktiengesellschaft mit Hauptsitz in Zürich. Diese Firma ist infolge Aufhebung der Zweigniederlassung erloschen.

21. Oktober 1986
Ascolago AG, bisher in Zug, Kauf, Verkauf und Betrieb von Hotels usw. (SHAB Nr. 126 vom 1. 6. 1984, S. 1987). Statuten am 9. 6. 1986 revidiert. Sitzverlegung nach Chur. Zweck: Kauf, Verkauf und Betrieb von Hotels, Restaurants und anderer Betriebe des Gastgewerbes; Beteiligung und Finanzierung an und von solchen Unternehmungen. Die ursprünglichen Statuten datieren vom 2. 12. 1970 und wurden letztmals am 21. 3. 1978 revidiert. Aktienkapital: Fr. 1 000 000, bisher eingeteilt in 1000 Inhaberaktien zu Fr. 1000; voll liberiert. Gleichzeitig Herabsetzung des Aktienkapitals von Fr. 1 000 000 auf Fr. 50 000 im Sinne von Art. 732 OR durch Rückzahlung und Annullierung von 950 Inhaberaktien zu Fr. 1000. Die Beobachtung der gesetzlichen Vorschriften im Sinne von Art. 734 OR wurde durch öffentliche Urkunde vom 10. 10. 1986 festgestellt. Neues Aktienkapital: Fr. 50 000, eingeteilt in 50 Inhaberaktien zu Fr. 1000; voll liberiert. Publikationsorgan: SHAB. Verwaltungsrat: 1 oder mehrere Mitglieder. Augustinus Knijenburg, Präsident, und Claudio Franscini sind aus dem Verwaltungsrat ausgeschieden; ihre Unterschriften sind erloschen. Michele Franscini, von Bodio, in Locarno, verbleibt als einziges Mitglied im Verwaltungsrat und zeichnet einzeln wie bisher. Domizil: c/o Dr. Kurt Alig, Quaderstrasse 19, 7000 Chur.

Aargau – Argovie – Argovia

21. Oktober 1986
Plus-Konzept AG, in Bremgarten, Sonnengutstrasse 2, Aktiengesellschaft (Neueintragung). Datum der Statuten: 16. 10. 1986. Zweck: Dienstleistungen im kaufmännischen und betrieblichen Rechnungswesen, teilweise unterstützt durch EDV-Einsatz für Gewerbe, Handwerk und weitere Betriebe; Erwerb, Verwaltung, Vermittlung und Verkauf von Liegenschaften. Grundkapital: Fr. 50 000, mit Fr. 29 000 liberiert, 50 Namenaktien zu Fr. 1000. Sacheinlage: Büromaschinen und Automobil gemäss Vertrag vom 16. 10. 1986, zum Preise von Fr. 23 000, der voll an das Grundkapital angerechnet wurde. Publikationsorgan: SHAB. Verwaltungsrat: 1 oder mehrere Mitglieder. Ihm gehört an: Anton Curau, von Tumegl/Tomils, in Rottenschwil, mit Einzelunterschrift.

21. Oktober 1986
Getro AG, in Kaiseraugst, Getreide usw. (SHAB Nr. 60 vom 13. 3. 1986, S. 983). Statutenänderung: 10. 10. 1986. Erhöhung des Grundkapitals von Fr. 100 000, durch Ausgabe von 400 Namenaktien zu Fr. 1000, auf Fr. 500 000, voll liberiert, 500 Namenaktien zu Fr. 1000. Erhöhungskapital durch Verrechnung liberiert. Aus Verwaltungsrat ausgeschieden: Dr. Georg Wüest, Präsident; Unterschrift erloschen. Dr. Horst Baltes, bisher Vizepräsident, zeichnet nun als Verwaltungsratspräsident zu zweien. Verwaltungsratsvizepräsident mit Unterschrift zu zweien neu: Léon Bollack, von und in Binningen.

21. Oktober 1986
Schlüssel-Graber, in Brittnau, Wiesenweg 3, Einzelfirma (Neueintragung). Inhaber: Willy Graber, von und in Brittnau. Schlüsselservice; Anfertigung und Bearbeitung von sowie Handel mit Schlüsseln, Schlössern und Schliessanlagen. Weiteres Geschäftslokal: Zofingen, Vordere Hauptgasse 112.

21. Oktober 1986
R. Baggenstos, in Menziken, Fasanenstrasse 5, Einzelfirma (Neueintragung). Inhaber: Rolf Baggenstos, von Gersau, in Menziken. Ferner führt Einzelunterschrift: Susanne Baggenstos, von Gersau, in Menziken. Fotostudio und Atelier für Werbegrafik. Weiteres Geschäftslokal: Reinach AG, Hauptstrasse 5.

21. Oktober 1986
Raiffeisenkasse Etzgen-Mettau, in Etzgen, Genossenschaft (SHAB Nr. 134 vom 13. 6. 1985, S. 2282). Unterschrift Isabelle Hildebrand, Verwalterin, erloschen. Unterschrift zu zweien neu: Rudolf Magnet, von Luzern, in Etzgen, Verwalter (Nichtmitglied).

21. Oktober 1986
Tennis Stöckmatt AG, in Leuggern (SHAB Nr. 232 vom 6. 10. 1986, S. 3809). Einzelunterschrift neu: René Stammbach, Verwaltungsratsmitglied.

21. Oktober 1986
Agnes Schmid-Schuler, in Sins, Generalunternehmerin usw. (SHAB Nr. 28 vom 4. 2. 1986, S. 427). Firma nun: **Agnes Mitteregger-Schuler.** Agnes Schmid-Schuler, Inhaberin, heisst nun Agnes Mitteregger-Schuler. Zustimmung gemäss Art. 167 ZGB ist erteilt.

21. Oktober 1986
Strapex AG, in Wohlen, Maschinen usw. (SHAB Nr. 121 vom 29. 5. 1986, S. 2081). Unterschrift Guerrino Pineroli, Vizedirektor, und Prokura Peter Wiederkehr erloschen. Bruno Kägi, Prokurist, wohnt nun in Uezwil.

21. Oktober 1986
Wettler & Frey Inhaber S. Frey & Cie, in Lenzburg, Industrieanlagen usw., Kommanditgesellschaft (SHAB Nr. 238 vom 13. 10. 1986, S. 3886). Prokura Carlo Dotti erloschen.

21. Oktober 1986
«Iseo»-Schliessystem AG, in Windisch (SHAB Nr. 117 vom 23. 5. 1985, S. 1992). Geschäftsadresse nun: Zürcherstrasse 23.

21. Oktober 1986
Heim Fassadenisolationen AG, in Niederrohrdorf, Moosstrasse 16, Aktiengesellschaft (Neueintragung). Datum der Statuten: 2. 10. 1986. Zweck: Ausführung von Fassadenisolationen. Grundkapital: Fr. 50 000, voll liberiert, 50 Namenaktien zu Fr. 1000. Publikationsorgan: SHAB. Verwaltungsrat: 1 oder mehrere Mitglieder. Ihm gehören an: Paul Meier, von Wohlenschwil, in Kloten, Präsident, und Gertrud Egloff, von Wettingen, in Wangen-Brüttisellen, beide mit Einzelunterschrift. Ferner führt Einzelunterschrift: Marcel Heim, von Appenzell, in Niderrohrdorf.

21. Oktober 1986
LPM AG, in Beinwil am See, Prüfung von Baumaterialien usw. (SHAB Nr. 52 vom 4. 3. 1986, S. 843). Statutenänderung: 8. 10. 1986. Erhöhung des voll liberierten Grundkapitals von Fr. 200 000, durch Ausgabe von 200 Namenaktien zu Fr. 1000, auf Fr. 400 000, mit Fr. 300 000 liberiert, 400 Namenaktien zu Fr. 1000.

21. Oktober 1986
Café Frevo Renata Juliano, in Windisch (SHAB Nr. 262 vom 8. 11. 1984, S. 3977). Firma infolge Geschäftsüberganges erloschen.

21. Oktober 1986
Atirel AG, in Reinach, Restposten usw. (SHAB Nr. 252 vom 28. 10. 1983, S. 3717). Verwaltungsratspräsident mit Einzelunterschrift neu: Friedrich Lüthi-Tiainen, von Linden, in Hägglingen. Einzelprokura neu: Mirja Lüthi, von Linden, in Hägglingen.

21. Oktober 1986
Kabelwerke Brugg AG, in Brugg (SHAB Nr. 127 vom 5. 6. 1986, S. 2191). Statutenänderung: 25. 6. 1986. Publikationspflichtige Tatsachen wurden nicht berührt.

21. Oktober 1986
Langenstein-Pub AG, in Wettingen, Restaurationsbetriebe (SHAB Nr. 208 vom 6. 9. 1984, S. 3196). Es wohnt nun: Conrad Büsser, Verwaltungsratspräsident, in Steinmaur, und Hans Rudolf Stierli, Verwaltungsratsmitglied, in Obersiggenthal.

21. Oktober 1986
Peter Karpf, in Windisch, Papeterie- und Bürobedarfsartikel (SHAB Nr. 126 vom 2. 6. 1977, S. 1810). Geschäftsadresse nun: Dohlenzelgstrasse 3. Weiteres Verkaufslokal in: Turgi, Bahnhofstrasse 16.

21. Oktober 1986
Siegfried Galli, in Wettingen, Autobestandteile (SHAB Nr. 274 vom 22. 11. 1977, S. 3741). Geschäftsadresse nun: Schönenbühlstrasse 1.

Thurgau – Thurgovie – Turgovia

Berichtigung
Thuma AG, in Horn (SHAB Nr. 244 vom 20. 10. 1986, S. 3981). Die Firma lautet richtig: **Thumag AG.**

21. Oktober 1986
Buchdruckerei Steckborn Louis Keller AG, in Steckborn (SHAB Nr. 78 vom 5. 4. 1967, S. 1150). Gertrud Keller-Kuhn, bisher Präsidentin, ist nun Mitglied des Verwaltungsrates, sie führt wie bisher Einzelunterschrift. Hansuli Louis Keller, bisher Mitglied, ist nun Präsident, er führt wie bisher Kollektivunterschrift zu zweien.

21. Oktober 1986
Nordek-Holding AG, in Freidorf, Gemeinde Roggwil, Beteiligungen usw. (SHAB Nr. 149 vom 29. 6. 1979, S. 2094). Die Unterschrift von Lars A. Bengtsson ist erloschen.

21. Oktober 1986
E. Müller & H. Sauter, Architekten, in Erlen. Unter dieser Firma sind Ernst Müller, von Amriswil, in Erlen, und Herbert Sauter, von Triboltingen, in Erlen, eine Kollektivgesellschaft eingegangen, welche am 1. 1. 1974 ihren Anfang nahm. Betrieb eines Architekturbüros. Bahnhofstrasse 25, 8586 Erlen.

21. Oktober 1986
René Landert, Restaurant Löwen, in Balterswil (SHAB Nr. 108 vom 13. 5. 1981, S. 1541). Die Firma ist infolge Aufgabe des Geschäftes erloschen.

21. Oktober 1986
Evelyn Filiz, Rema, in Romanshorn. Firmainhaberin, mit Zustimmung ihres Ehemannes, ist Evelyn Filiz, von Unterendingen, in Romanshorn. Einzelprokura ist erteilt an Ridvan Filiz, türkischer Staatsangehöriger, in Romanshorn. Import, Export, Abpackung und Vertrieb von Dörrfrüchten. Kreuzlingerstrasse 90, 8590 Romanshorn.

21. Oktober 1986
Eberhart-Automobile, in Kreuzlingen. Firmainhaber ist Heinz Eberhart, von Mettlen, in Kreuzlingen. Autohandel. Konstanzerstrasse 76a, 8280 Kreuzlingen.

21. Oktober 1986
Rolf Veit, Tanktransporte, in Bischofszell. Firmainhaber ist Rolf Veit, von Schwanden GL, in Bischofszell. Internationale Transporte von flüssigen Lebensmitteln in isolierten Tanks. Fabrikstrasse 3, 9220 Bischofszell.

Ticino – Tessin – Tessin

Ufficio di Faido

21 ottobre 1986
Cassa Raiffeisen di Prato-Dalpe, in Rodi-Fiesso, comune di Prato (Leventina), società cooperativa (FUSC del 27. 3. 1984, n. 73, p. 1071). Giuseppe Dotti non è più vice-presidente ed il suo diritto di firma viene radiato. In sua sostituzione quale nuovo vice-presidente è stato nominato Gianmichele Dotti, da Chiggiogna in Dalpe, con firma collettiva a due. Paola Gilardoni non è più gerente ed il suo diritto di firma viene radiato. In sua sostituzione quale nuovo gerente è stato nominato Adriano Zanetti, da Poschiavo in Prato (Leventina), con diritto di firma collettiva a due.

Ufficio di Locarno

20 ottobre 1986
Interbase Holding SA, in Locarno (FUSC del 6. 3. 1986, n. 54, p. 881). Con decisione assembleare del 9 settembre 1986, risultante da atto pubblico, la società ha deciso l'aumento del capitale sociale da fr. 50 000 a fr. 100 000 mediante l'emissione di 50 nuove azioni al portatore da fr. 1000 cadauna, liberato nella misura di fr. 10 000. Gli statuti sono stati modificati di conseguenza. Il capitale è ora di fr. 100 000, suddiviso in 100 azioni al portatore da fr. 1000 cadauna, liberato nella misura di fr. 30 000. Babeck Seroush ha ora diritto di firma individuale ed abita ora a Ronco sopra Ascona.

20 ottobre 1986
Interbase Elettronica SA, in Locarno (FUSC del 6. 3. 1986, n. 54, p. 881). Con decisione assembleare del 9 settembre 1986, risultante da atto pubblico, la società ha deciso l'aumento del capitale sociale da fr. 100 000 a fr. 1 000 000, mediante l'emissione di 900 nuove azioni al portatore da fr. 1000 cadauna, liberato nella misura di fr. 180 000. Gli statuti sono stati modificati di conseguenza. Il capitale è ora di fr. 1 000 000 suddiviso in 1000 azioni al portatore da fr. 1000 cadauna, liberato nella misura di fr. 200 000. Babeck Seroush ha ora diritto di firma individuale ed abita ora a Ronco sopra Ascona.

20 ottobre 1986
Renato Perucchi, in Locarno, campeggio Delta (FUSC del 9. 2. 1972, n. 33, p. 347). Questa ragione sociale è cancellata per cessione dell'attività.

20 ottobre 1986
Gisimondo Antonio, in Locarno. Titolare è Antonio Gisimondo, cittadino italiano in Losone. Genere di commercio: auto officina meccanica. Recapito: via in Selva 20.

21 ottobre 1986
Schindler Ascensori e Motori S.A., in Locarno (FUSC del 14. 1. 1986, n. 10, p. 136). La firma di Marco Saglini è cancellata.

21 ottobre 1986
Schaller Jean-Claude e Alessandra, in Brissago. Jean-Claude Schaller, da Bösingen in Locarno, e Alessandra Schaller, da Bösingen in Locarno, hanno costituito con il 17 ottobre 1986 una società in nome collettivo. Genere di commercio: gestione «Bar Incontro», Brissago. Recapito: «Bar Incontro», via Cantonale, 6614 Brissago.

21 ottobre 1986
Max Steiner S.A., in Locarno. Società anonima costituita con atto pubblico e statuti del 16 ottobre 1986. Scopo: l'acquisto, la vendita, l'importazione, l'esportazione, la rappresentanza, il commercio di articoli di ogni genere, segnatamente di articoli casalinghi, ferramenta, chincaglieria, sportivi, mobili e ferro. La società potrà inoltre partecipare ad altre imprese e esplicare ogni operazione finanziaria e commerciale. Capitale: fr. 50 000, suddiviso in 50 azioni al portatore da fr. 1000 cadauna, interamente liberato. Pubblicazioni: FUSC. Amministrazione: consiglio d'amministrazione da 1 a 3 membri. Max Steiner, da Zell LU in Muzzano, è nominato amministratore unico con firma individuale. Recapito: c/o studio legale Mazzoleni-Nessi, piazza Grande 26.

21 ottobre 1986
Unione di Banche Svizzere (UBS), Succursale di Locarno, in Locarno (FUSC del 1. 9. 1986, n. 202, p. 3381), società anonima con sede principale a Zurigo. Procura collettiva a due è stata conferita a Luca Simona, da Locarno in Lugano.

Ufficio di Lugano

Rettifica
Albe S.A., in Agno, commercio macchine, ecc. (FUSC del 29. 5. 1986, n. 121, p. 2082). Narcisse Humbert, da Cormérod in Taverne, è stato nominato procuratore, e non procuratrice, come erroneamente pubblicato.

Complemento
Laboratoire Dermocosmétique Valois S.A., in Lugano (FUSC del 29. 1. 1986, n. 23, p. 355). Data dello statuto: 15. 1./23. 1. 1986.

21 aprile 1986
Isbe S.A., in Lugano, prodotti di bellezza, ecc. (FUSC del 17. 9. 1985, n. 216, p. 3546). Nuovo scopo: l'importazione, l'esportazione, la compera, la vendita e il commercio in genere di prodotti di estetica, cosmetici; l'acquisto, la vendita e la gestione di istituti di estetica con solarium, neuralterapia, Akupressur, agopuntura, ozonoterapia, riflessologia in particolare dei piedi, massaggi, cure estetiche e tutto quanto connesso con tale attività di cui sopra. Aumento di capitale da fr. 50 000 a fr. 100 000 mediante l'emissione di 50 nuove azioni al portatore da fr. 1000 cadauna, interamente liberate. Statuto modificato: 16. 4. 1986. Il capitale sociale è ora di fr. 100 000, diviso in 100 azioni al portatore da fr. 1000 cadauna, interamente liberato. Nicola Alexander-David, da Locarno in Maggia, è stato nominato direttore con firma collettiva a due.

21 ottobre 1986
Sanitherm SA, in Lugano, piazza Molino Nuovo 7 (nuova iscrizione). Data dello statuto: 17. 10. 1986. Scopo: l'esecuzione di impianti sanitari, di riscaldamento, di impianti per piscine e ventilazione, opere da lattoniere e opere di impermeabilizzazione. Il commercio di apparecchi sanitari, di materiale per installazioni di riscaldamenti e frigoriferi, come pure l'importazione e l'esportazione di macchinari e prodotti inerenti al suo campo di attività. Capitale: fr. 50 000, diviso in 50 azioni al portatore da fr. 1000 cadauna, interamente liberato. Pubblicazioni: FUSC. Amministrazione: 1 a 5 membri, amministratore unico con firma individuale è Graziano Meroni, da Valcolla in Cadro.

21 ottobre 1986
Monifin S.A., in Lugano, via Dufour 4, c/o Fip Services S.A. (nuova iscrizione). Data dello statuto: 20. 10. 1986. Scopo: la partecipazione in società finanziarie, commerciali e industriali, nonché l'esplicazione di transazioni finanziarie, commerciali e fiduciarie. Capitale: fr. 50 000, diviso in 50 azioni al portatore da fr. 1000 cadauna, interamente liberato. Pubblicazioni: FUSC. Amministrazione: 1 a 5 membri, attualmente da: Enrico Curti, da Pambio-Noranco in Origlio, presidente; Emilio Martinenghi, da Gerra (Verzasca) in Cureglia, membro, entrambi con firma collettiva a due.

21 ottobre 1986
Atumas S.A., in Lugano, partecipazione, ecc. (FUSC del 7. 12. 1981, n. 284, p. 3845). In scioglimento: 17. 10. 1986. Nuova ragione sociale: **Atumas S.A. in liquidazione.** Liquidatore con firma individuale è Francesco Ghioldi, da ed in Mendrisio. Urban Nussbaumer, dimissionario, non è più amministratore unico della società e la sua firma è estinta. Recapito della società in liquidazione: via Marconi 3, c/o Avv. Francesco Ghioldi.

21 ottobre 1986
Ellade S.A., in Lugano, acquisto e vendita di beni immobili, ecc. (FUSC del 30. 5. 1986, n. 122, p. 2097). Mario Fabrini, segretario, è ora di nazionalità svizzera, attinente di Lugano.

21 ottobre 1986
Imco S.A., in Lugano, partecipazione, ecc. (FUSC del 23. 1. 1980, n. 18, p. 255). Rolf Weibel non è più amministratore unico della società e la sua firma è estinta. Nuovo amministratore unico con firma individuale è Giuseppe Raggi, da Vacallo in Lugano.

21 ottobre 1986
Texet di Morandi G., a Paradiso, import–export di tessili, ecc. (FUSC del 7. 4. 1986, n. 78, p. 1286). La ditta viene cancellata per cessazione di attività.

21 ottobre 1986
Legnini Evandro, in Morcote. Titolare: Evandro Legnini, di nazionalità italiana in Morcote. Scopo: la gerenza dell'esercizio pubblico denominato «Bar Ceresio» in Morcote.

21 ottobre 1986
Tomatrade S.A. in liquidazione, in Lugano, partecipazione, ecc. (FUSC del 1. 7. 1986, n. 149, p. 2554). Questa ragione sociale è cancellata avendo le autorità fiscali cantonali e federali dato il loro consenso.

21 ottobre 1986
Open Service S.A., in Breganzona, prestazione di servizi, ecc. (FUSC del 17. 4. 1986, n. 87, p. 1446). Nuova ragione sociale: **Fininvest Service S.A.** Statuto modificato il: 16. 10. 1986.

Ufficio di Mendrisio

20 ottobre 1986
Tricotex S.A. in liquidazione, in Chiasso, l'esportazione, l'importazione, trasporti, ecc. (FUSC del 24. 6. 1986, n. 143, p. 2459). La società è cancellata, avendo l'autorità fiscale federale e cantonale dato il loro consenso.

20 ottobre 1986
Piergiorgio Ponti, in Mendrisio, istallazioni elettriche e negozio di articoli elettrici (FUSC del 22. 11. 1977, n. 274, p. 3741), ditta individuale
Piergiorgio Ponti, succursale di Castel San Pietro (FUSC del 9. 2. 1976, n. 32, p. 376)
Queste ragioni sociali sono cancellate per cessazione del commercio.

20 ottobre 1986
Pietro Negroni Società Anonima, in Chiasso, il commercio di salumi, ecc. (FUSC del 15. 1. 1985, n. 11, p. 158). Giovanni Balzarini, cittadino italiano in Morbio Superiore e Renato Lacchini, cittadino italiano in Sagno, sono stati nominati procuratori, con firma collettiva a due.

20 ottobre 1986
Zuhe Holding S.A., in Castel San Pietro. Nuova società anonima con statuti in data 16. 10. 1986. Scopo: l'acquisto e l'amministrazione di ogni forma di partecipazione finanziaria, come pure ogni altro investimento di capitale, in particolare nel settore delle materie plastiche e sintetiche, compresa la vendita di tecnologia e il commercio di macchine per la produzione. Capitale: fr. 500 000, suddiviso in 500 azioni al portatore da fr. 1000 cadauna, interamente liberate. Pubblicazioni: FUSC. Amministrazione: 1 o più membri. Dott. Gennaro Zurlo Mazza, cittadino venezuelano in Valencia (Venezuela), presidente; Brigida Andrea Maurer, da Adelboden in Castel San Pietro, e Carlo Heer, da Basilea in Pregassona, membri. Tutti con firma individuale. Recapito: piazza della Chiesa, 6874 Castel San Pietro.

21 ottobre 1986
La Roggiana S.A., in Chiasso, la compra-vendita di beni immobili e mobili, ecc. (FUSC del 28. 8. 1986, n. 199, p. 3341). Nuovo recapito: c/o Immobiliare Chiasso S.A., corso San Gottardo 32, 6830 Chiasso.

21 ottobre 1986
Electrobar S.A., in Chiasso, la gestione di bar e ristoranti, ecc. (FUSC del 10. 2. 1977, n. 34, p. 451). Modifica statuti: 20. 10. 1986. Nuovo scopo: la gestione di bar e ristoranti, la compra-vendita, la rappresentanza, il noleggio, la gestione di apparecchi da gioco in genere, apparecchi musicali, apparecchi per la distribuzione automatica di sigarette, bevande, ecc.

21 ottobre 1986
Suroki Import Export Limited, Balzers, succursale di Coldrerio, in Coldrerio. Sotto questa ragione sociale, la società «Suroki Import Export Limited», con sede a Balzers (FL), avente per scopo: commercio in generale, specialmente nell'abbigliamento, elettronico e alimentare. Importazione ed esportazione; l'acquisto e la vendita di titoli per proprio conto; la partecipazione a società finanziare, commerciali, industriali e immobiliari; l'assunzione di ordini e rappresentanze; assunzione di azioni; attività nei settori finanziari o di investimenti, iscritta all'ufficio del registro di commercio del Principato del Liechtenstein, Vaduz, il 3. 10. 1986, ha, con verbale assembleare del 14. 10. 1986, deciso di creare una succursale a Coldrerio. Gli statuti originali sono in data 3. 10. 1986. Capitale: fr. 50 000, suddiviso in 50 azioni al portatore da fr. 1000 cadauna, interamente liberate. Amministrazione: 1 o più membri: Hildegard Beck, cittadina del Principato del Liechtenstein in Triesen (FL), presidente; Agnes Schuler, cittadina del Principato del Liechtenstein in Balzers (FL), membro. La succursale è vincolata dalla firma individuale di: Hildegard Beck, presidente; Agnes Schuler, membro; Maria Teresa Rossinelli, da ed in Coldrerio, e Teodoro Chiarelli, cittadino francese in Lecce (I). Recapito della succursale: via San Giorgio, 6877 Coldrerio.

21 ottobre 1986
Loffer S.A., in Chiasso, la costruzione, la gestione di immobili, ecc. (FUSC del 14. 11. 1980, n. 268, p. 3741)
Oscon S.A., in Chiasso, la partecipazione finanziaria, ecc. (FUSC del 18. 9. 1979, n. 218, p. 2985)
C.O.S.A. Commercio Oltremare S.A., in Chiasso, commercio di merci varie, ecc. (FUSC del 31. 8. 1979, n. 203, p. 2808)
Kewrest S.A., in Chiasso, la partecipazione finanziaria, ecc. (FUSC del 18. 9. 1979, n. 218, p. 2985)
Monterosso S.A., in Chiasso, la costruzione, gestione di immobili, ecc. (FUSC del 14. 11. 1980, n. 268, p. 3741)
Tradimport S.A., in Chiasso, il commercio e la rappresentanza di merce di ogni genere, ecc. (FUSC del 29. 10. 1985, n. 252, p. 4062)
Humalac S.A., in Chiasso, l'acquisto e la vendita di latte in polvere «Humalac», ecc. (FUSC dell'8. 1. 1981, n. 4, p. 58)
Teleconservices Alfa S.A., in Chiasso, la rappresentanza di apparecchiature elettroniche, ecc. (FUSC del 7. 9. 1981, n. 206, p. 2849)
Venelvusa S.A., in Chiasso, il commercio di prodotti farmaceutici, ecc. (FUSC del 30. 5. 1983, n. 122, p. 1842)
Rimondfin S.A., in Chiasso, la partecipazione finanziaria, ecc. (FUSC del 7. 6. 1983, n. 129, p. 1954)
Timas S.A., in Chiasso, la partecipazione finanziaria, ecc. (FUSC del 30. 5. 1983, n. 122, p. 1842)
Curt di Böla S.A., in Chiasso, la gestione di immobili, ecc. (FUSC del 18. 6. 1984, n. 139, p. 2182)
Thunderbird S.A., in Chiasso, la partecipazione finanziaria, ecc. (FUSC del 28. 11. 1983, n. 278, p. 4085)
Autoscuola San Gottardo S.A., in Chiasso, la gestione di una scuola per allievi conducenti, ecc. (FUSC del 10. 12. 1984, n. 289, p. 4395)
Parkimmobil A.G., in Chiasso, l'acquisto, la vendita di immobili all'estero, ecc. (FUSC del 10. 10. 1985, n. 236, p. 3826)
Elcabax S.A., in Chiasso, la partecipazione finanziaria, ecc. (FUSC del 29. 5. 1985, n. 121, p. 2064)
Elch S.A., in Chiasso, l'importazione, l'esportazione, il commercio di merci di ogni genere (FUSC del 28. 11. 1985, n. 278, p. 4474)
Lordflex S.A., in Chiasso, la partecipazione finanziaria, ecc. (FUSC del 24. 7. 1979, n. 170, p. 2370)
Nuovo recapito: c/o Compufid S.A., via Livio 7, 6830 Chiasso.

Vaud – Waadt – Vaud

Bureau d'Aigle

21 octobre 1986
P. Clément-Grandchamp, à Aigle, exploitation du Café-restaurant du Marché (FOSC du 9. 2. 1965, p. 432). Raison radiée par suite de remise de commerce.

21 octobre 1986
Maurice Neukomm, à Ollon. Titulaire: Maurizio Neukomm, de Langenthal, à Ollon. Conseils dans les domaines de la finance, de l'immobilier et des assurances. Adresse: Villars, Chalet Le Pitchounet.

Bureau d'Aubonne

21 octobre 1986
Société coopérative de la Piscine d'Aubonne, en liquidation, à Aubonne (FOSC du 9. 6. 1983, no 131, p. 1986). Cette raison sociale est radiée par suite de la reprise des biens de la société par la commune d'Aubonne, conformément à l'art. 915 CO.

21 octobre 1986
Amab, Cosimo Angelini, à Apples. Nouvelle raison individuelle. Le chef de la maison est Cosimo Angelini, d'Italie, à Préverenges. Fabrication de machines et mécanique de précision. Inscription faite d'office conformément à l'art. 57 al. 4 ORC.

Bureau de Cossonay

17 octobre 1986
Claude Terry, précédemment à Bussigny-près-Lausanne, peintre en bâtiment (FOSC du 16. 2. 1984, p. 562). La maison a transféré son siège à Penthalaz. Le titulaire, Claude Terry, de St-George, a également transféré son domicile à Penthalaz. Peintre en bâtiment. Route de Lussery 4.

17 octobre 1986
Ch. Charrotton, à Penthalaz, peinture et papiers peints (FOSC du 21. 7. 1986, p. 2843). Nouvelle adresse au siège: chemin Beau-Site 7.

17 octobre 1986
Claude-Alain Guichard, à Cossonay. Chef de maison: Claude-Alain Guichard, de Gorgier, à Cossonay. Transports. Champ-Vionnet.

20 octobre 1986
B. Morier, à Penthalaz, aménagement intérieur et pose de faux plafonds (FOSC du 19. 11. 1985, p. 4346). Par prononcé du président du Tribunal de Cossonay du 6 octobre 1986, le titulaire a été déclaré en état de faillite.

Bureau de Cully (district de Lavaux)

21 octobre 1986
JL Vidéo, Joëlle Luque, à Lutry. Titulaire: Joëlle Luque, de Chexbres, à Lutry. Location et vente de produits audio-visuels. Grand Rue 1.

Bureau de Lausanne

21 octobre 1986
Computershop, Bardocz, Papastephanou et Della Croce, à Lausanne, société en nom collectif, fabrication et commerce de matériel informatique et électronique (FOSC du 25. 5. 1983, p. 1785). La société est dissoute et la raison sociale radiée, les actifs et passifs ayant été repris par la société «CSL Computershop – Lausanne S.A.», à Lausanne, ci-après inscrite.

21 octobre 1986
CSL Computershop – Lausanne S.A., à Lausanne, place de la Riponne 10. Nouvelle société anonyme. Statuts: 16 octobre 1986. But: commerce, entretien et réparation de matériels et accessoires informatiques; création et exploitation d'un centre de formation permanente et d'initiation à l'informatique; développement et commercialisation de logiciels. Apport selon bilan au 1er septembre 1986 et convention du 16 octobre 1986: actifs (fr. 738 596.30) et passifs (fr. 430 000) de la société en nom collectif «Computershop, Bardocz, Papastephanou et Della Croce», à Lausanne, soit un actif net de fr. 308 596.30, accepté pour ce prix, dont fr. 60 000 imputés sur le capital. Capital entièrement libéré: fr. 60 000, divisé en 60 actions nominatives de fr. 1000. Publications: FOSC. Administration d'un ou de plusieurs membres: Daniel Della Croce, de Riva San Vitale, à Lausanne, président; Gilda Della Croce, de Riva San Vitale, à Lausanne, Paris Papastéphanou, de Grèce, à Préverenges, Marie-Christine Papastéphanou, de Bullet, à Préverenges, et Raymond Bardoz, apatride, à Pully, tous avec signature collective à deux.

21 octobre 1986
Eugenio de Matteis, à Lausanne, route de Berne 17. Titulaire: Eugenio de Matteis, d'Italie, à Lausanne. Exploitation d'une station-service; réparation de véhicules automobiles.

21 octobre 1986
Bernhard Baehler, à Prilly, rue de Cossonay 15. Titulaire: Bernhard Baehler, d'Uebeschi, à Prilly. Exploitation d'une laiterie-épicerie.

21 octobre 1986
Société de Révision Bancaire SRB, succursale de Lausanne (FOSC du 30. 5. 1986, p. 2098), société anonyme avec siège principal à Bâle. La succursale est également engagée par la signature collective à deux des directeurs adjoints Erich Strasser, de Wangen an der Aare, à Küsnacht ZH, et Pierre Zach, de Genève, à Crassier.

21 octobre 1986
Celtex S.A., précédemment à Morges (FOSC du 20.12. 1985, p. 4771). Siège transféré à Lausanne, chemin du Salève 12, chez Izzet Celikalay. Statuts primitifs du 4 décembre 1985 modifiés en conséquence le 26 septembre 1986. But: commerce de produits et marchandises, mandats fiduciaires, opérations de courtage, publicité, assurances, achat, vente et mise en valeur de biens mobiliers et immobiliers, octroi de prêts en tous genres à des tiers. Capital entièrement libéré: fr. 50 000, divisé en 50 actions nominatives de fr. 1000. Publications: FOSC. Administration d'un ou de plusieurs membres: Izzet Celikalay (inscrit), de Vugelles-La Mothe, à Lausanne, président; Tanju Celikalay (inscrit), de Vugelles-La Mothe, à Lausanne, secrétaire, et Armagan Celikalay (inscrit), de Vugelles-La Mothe, actuellement à Lausanne, tous avec signature collective à deux.

21 octobre 1986
Daniel Bezençon, à Lausanne, exploitation d'une école de conduite (FOSC du 5. 1. 1959, p. 5). La raison est radiée d'office, en application des dispositions de l'art. 68 ORC (décès du titulaire).

21 octobre 1986
Antonio Rottura, à Epalinges, entreprise de maçonnerie (FOSC du 23. 12. 1983, p. 4390). Par décision du 24 juillet 1986, le président du Tribunal du district de Lausanne a prononcé la faillite du titulaire.

21 octobre 1986
Mercurex S. à r. l., à Lausanne, exécution de mandats relatifs à la gestion de dettes et recouvrement de créances; commerce et représentation de tous produits (FOSC du 6. 11. 1985, p. 4177). Par suite du transfert de son siège à La Tour-de-Peilz (FOSC du 17. 10. 1986, p. 3950), la société est radiée d'office du registre de Lausanne.

21 octobre 1986
Mini-Sun S.A., à Lausanne, commerce de marchandises; achat et administration d'immeubles; acquisition et mise en valeur de brevets et licences (FOSC du 26. 6. 1970, p. 1474). Par suite du transfert de son siège à Zurich (FOSC du 14. 10. 1986, p. 3898), la société est radiée l'office du registre de Lausanne.

21 octobre 1986
S.I. La Damiene, à Pully, chemin de Chamblandes 11B. Nouvelle société anonyme. Statuts: 16 octobre 1986. But: opérations immobilières. Reprise de biens envisagée: parcelle 1144, sise sur la commune de Pully, pour le prix maximum de fr. 480 000. Capital entièrement libéré: fr. 50 000, divisé en 50 actions nominatives de fr. 1000. Publications: FOSC. Administration d'un ou de plusieurs membres. Seul administrateur avec signature individuelle: Elio Civitillo, de Lausanne, à Echandens.

Bureau de Morges

15 octobre 1986
S.I. Cité Meyrin 5,
S.I. Cité Meyrin 7,
S.I. Cité Meyrin 9,
S.I. Cité Meyrin 11,
S.I. Cité Meyrin 13,
sociétés anonymes, précédemment à Genève (FOSC du 2. 7. 1982, p. 2155)
Nouveau siège: Lully-sur-Morges, chez Gérance Vernier, Villa l'Oasis. But: achat, vente, construction et gérance de tous immeubles. Capital: fr. 50 000, divisé en 50 actions au porteur de fr. 1000, entièrement libérées. Conseil d'un ou de plusieurs membres. Statuts originaires du 21. 10. 1960, modifiés le 1. 10. 1986. Albert Vaucher, Raymond Delley et Serge Humbert ne sont plus administrateurs; leur signature est radiée. Philippe Vernier, de Boécourt, à Lully-sur-Morges, est nommé administrateur unique, signature individuelle. Publications: FOSC.

21 octobre 1986
Gérard Chevalier, ingénieur diplômé S.I.A., à Morges. Titulaire: Gérard Chevalier, de France, à Lonay. Bureau d'ingénieurs civils: techniques municipales, routes, épuration des eaux, eau potable, structures, conseils et expertises. Les Vergers de la Gottaz 20.

Bureau de Nyon

21 octobre 1986
Technal Aluminium Systems SA (Technal Aluminium Systems AG), à Gland, transformer ou produire des profilés en aluminium (FOSC du 21. 4. 1986, p. 1495). Capital réduit de fr. 375 000 à zéro par l'annulation de toutes les actions, savoir 750 actions de fr. 500 nominatives. Capital réaugmenté de zéro à fr. 1 300 000 par l'émission de 2600 actions de fr. 500 chacune, nominatives, entièrement libérées. Le nouveau capital est donc de fr. 1 300 000 divisé en 2600 actions de fr. 500 chacune, nominatives, entièrement libérées. Statuts modifiés en conséquence le 17 octobre 1986. La signature de Raymond Hirschmann, directeur, est radiée. La procuration de Raimond Bischof est radiée. Nouveau directeur avec signature individuelle: Dominique Pilard, de France, à Gex (F).

Bureau d'Orbe

21 octobre 1986
Ch. Massonnet S.A., succursale d'Orbe, à Orbe, succursale de «Ch. Massonnet S.A.», à Lausanne, société anonyme inscrite au registre du commerce de Lausanne le 4 juillet 1986 (FOSC du 7. 10. 1986, p. 3820). But: pose, entretien et réparation d'installations sanitaires; exploitation d'un bureau technique; opérations immobilières. La succursale est engagée par: la signature individuelle de Christian Massonnet, d'Ependes, à Mathod, unique administrateur; la signature collective à deux de Raymond Massonnet, d'Ependes, à Mathod; Yves Bruand, de Cronay, à Orbe et Pierre Zimmermann, de et à Lausanne, fondés de procuration. Adresse: place du Marché 12.

21 octobre 1986
Société de la cave coopérative des districts d'Orbe et d'Yverdon plus le cercle de la Sarraz, à Orbe (FOSC du 4. 7. 1985, p. 2583) société coopérative. Jacques Monnier, président, est démissionnaire; sa signature est radiée. Nouveau président: Jacques Monnier, fils, de et à Arnex-sur-Orbe. Signature collective à deux du président, du vice-président et du secrétaire.

Bureau d'Oron

21 octobre 1986
Georges Demierre, à Oron-la-Ville, articles en fer forgé, avec exploitation d'un magasin à Palézieux-Gare (FOSC du 20. 1. 1984, p. 228). Nouvel objet de l'entreprise: sanitaire-chauffage, service d'entretien, fer forgé.

Bureau de Vevey

21 octobre 1986
Mesa Montreux Entertainment S.A., à Montreux. Nouvelle société anonyme selon statuts du 15 octobre 1986. But: valorisation et exploitation d'immeubles par location à l'usage de logement et de centres de divertissement, tels que jeux, bar et restaurant. Capital: fr. 50 000, entièrement libéré et divisé en 500 actions nominatives de fr. 100. Reprise de biens, selon convention du 15 octobre 1986 et pour le montant accepté de fr. 130 000, des installations, mobilier, machines et matériel formant l'Hôtel Zaninetta, à Territet, rue de l'Auberge 5. Publications: FOSC. Conseil d'un ou de plusieurs membres. Philippe Comte, de et à Lausanne, est seul administrateur signant individuellement. Adresse sociale: rue de l'Auberge 5, à Territet.

Bureau d'Yverdon-les-Bains

21 octobre 1986
Créations Rachel S. à r. L., à Yverdon-les-Bains, textiles (FOSC du 16. 5. 1986, p. 1907). Cette raison sociale est radiée d'office du registre du commerce d'Yverdon-les-Bains par suite de transfert du siège de la société à Puidoux (FOSC du 17. 10. 1986, p. 3950).

Valais – Wallis – Vallese

Büro Brig

21. Oktober 1986
Bäckerei Jeitziner, in Mund (SHAB Nr. 119 vom 23. 5. 1962, S. 1534). Infolge Geschäftsübergabe ist die Firma erloschen.

21. Oktober 1986
Acifer Visp AG, in Visp, Eisenwaren (SHAB Nr. 30 vom 6. 2. 1986, S. 465). Dr. Leo Stoffel, Präsident, dessen Unterschrift erloschen ist, ist aus dem Verwaltungsrat ausgeschieden.

Bureau de St-Maurice

21 octobre 1986
Nicola Azzarello, à St-Maurice. Titulaire: Nicola Azzarello, d'Italie, à St-Maurice. Ebénisterie, Avenue de Vérolliez 27, 1890 St-Maurice.

21 octobre 1986
François Boillat, à Monthey. Titulaire: François Boillat, des Breuleux, à Evionnaz. Bijouterie-horlogerie. Avenue de la Gare 7.

Bureau de Sion

21 octobre 1986
Les Trolles Nendaz SA, à Nendaz, immeubles (FOSC du 17. 12. 1969, no 295, p. 2899). L'administrateur unique Georges Darioly a démissionné, sa signature est radiée. Jean-Pierre Mottu, de Genève, à La Croix-sur-Lutry, est nommé administrateur unique avec signature individuelle. Adresse actuelle: c/o l'administrateur, chemin du Miroir 20, 1602 La Croix-sur-Lutry.

21 octobre 1986
Cave de Molignon SA, à Sion (FOSC du 5. 6. 1986, no 127, p. 2192). L'administrateur Bernard Favre a démissionné, sa signature est radiée. André Bochatay, de Salvan, à Martigny, est nommé administrateur avec signature collective à deux avec le président.

21 octobre 1986
Jacques Bérard et Cie, Office commercial et promotionnel OCEP, à Sion, société en nom collectif (FOSC du 27. 3. 1979, no 72, p. 958). L'associée Eliane Roserens s'est retirée de la société dès le 1er octobre 1986. La société est dissoute et la raison sociale radiée. Jacques Bérard, d'Ardon, à Bramois-Sion, continue les affaires comme entreprise individuelle au sens de l'art. 579 CO. La raison de commerce est: **Jacques Bérard, Office commercial et professionnel OCEP**, à Châteauneuf-Conthey. But actuel: l'étude et la mise en œuvre des techniques informatiques appliquées à la gestion commerciale et professionnelle, ainsi que la domiciliation de secrétariats et de sociétés.

Neuchâtel – Neuenburg – Neuchâtel

Bureau de Cernier (district du Val-de-Ruz)

21 octobre 1986
A. Picci et Cie, successeurs de Perret et Picci, à Vilars, commune de Fenin-Vilars-Saules, fabrication et vente de meubles de style (FOSC du 11. 5. 1983, no 108, p. 1619). La société modifie sa raison en **Ebénisterie A. Picci et Cie, Meubles de style.**

Bureau de La Chaux-de-Fonds

21 octobre 1986
Etinor S.A., à La Chaux-de-Fonds, achat, vente et apprêtage industriel de tous métaux, etc. (FOSC du 15. 5. 1986, no 110, p. 1888). L'administrateur Louis Genilloud a démissionné. Ses pouvoirs sont éteints. Bertrand Fischer, maintenant domicilié à St-Sulpice VD, jusqu'ici président, devient administrateur unique, toujours avec signature individuelle.

Bureau de Neuchâtel

21 octobre 1986
Polytec Etanchéité S.A., à Cressier, fourniture et pose de systèmes d'étanchéité en tous genres. Elle peut participer à d'autres entreprises ayant un but similaire. Nouvelle raison: **Polyétanchéité S.A.** Nouveau but: fourniture et pose de systèmes d'étanchéité en tous genres, ainsi que l'achat et la vente de matérieux de construction. Elle peut participer à d'autres entreprises ayant un but similaire. Statuts modifiés en conséquence et sur un autre point non soumis à publication, le 9. 10. 1986.

21 octobre 1986
Société Immobilière de la Gare, à Neuchâtel, société anonyme (FOSC du 15. 2. 1980, no 38, p. 530). Charles-Antoine Hotz, président, est décédé; sa signature est radiée. Nouvel administrateur avec signature collective à deux: Blaise Stucker, de Neuchâtel, à Peuseux, président. Nouvelle adresse: ruelle W.-Mayor 2, c/o étude de Montmollin et Stucker.

21 octobre 1986
Société Immobilière du Rocher, à Neuchâtel, société anonyme (FOSC du 12. 2. 1975, no 35, p. 388). Charles-Antoine Hotz, président, est décédé; sa signature est radiée. Nouvel administrateur avec signature collective à deux: Blaise Stucker, de Neuchâtel, à Peseux, président. Nouvelle adresse: ruelle W.-Mayor 2, c/o étude de Montmollin et Stucker.

21 octobre 1986
Claude Galeuchet, à Marin, commune de Marin-Epagnier, laiterie-épicerie (FOSC du 1. 2. 1985, no 26, p. 408). La raison est radiée par suite de cessation de commerce.

Genève – Genf – Ginevra

20 octobre 1986
Amri SA, à Genève, conseils et services en matière hôtelière, etc. (FOSC du 4. 10. 1985, p. 3756). Administration: Victor Riesterer, de RFA, à Cologny, président et délégué; Jean-Jacques Auberson, nommé secrétaire, lesquels signent individuellement, et Jean Moro, de Vira (Gambarogno), à Cologny, lequel signe collectivement à deux.

20 octobre 1986
Banque Audi (Suisse) SA [Bank Audi (Schweiz) AG], à Genève (FOSC du 15. 4. 1986, p. 1408). Procuration collective à deux, limitée à l'établissement principal, a été conférée à Ibrahim Abdelnour, du Liban, à Rolle; Toni Azar, de France, à Genève, et Hratch Hoghossian, du Liban, à Genève.

20 octobre 1986
Banque Pasche SA, à Genève (FOSC du 24. 2. 1986, p. 708). Les administrateurs P. Jean Carrière et Alain Köstenbaum ont été nommés respectivement vice-président et secrétaire du conseil; ils continuent à signer collectivement à deux.

20 octobre 1986
Société de l'Immeuble Rue Beau Site 1 C, à Genève, société anonyme (FOSC du 1. 3. 1985, p. 804). Lucien Guttly n'est plus administrateur; ses pouvoirs sont radiés. Nouvelle adresse: boulevard des Philosophes 20, chez Société Privée de Gérance.

20 octobre 1986
Caisse d'Epargne de la République et Canton de Genève, à Genève, fondation de droit public cantonal (FOSC du 6. 6. 1986, p. 2211). Emile Dupont, Paul Tournier, Jacques Mermoud et Pierre Wyss-Chodat ne sont plus administrateurs; les pouvoirs du premier, ceux de Pierre Grobet, de même que la procuration de Marc Rousset, sont radiés. Guy Fontanet, de Thônex, à Chêne-Bougeries, est membre et président du conseil d'administration avec signature collective à deux. Micheline Calmy, de Chermignon, à Lancy; Gérard Falquet, de et à Collonge-Bellerive, et Alain Peyrot, de et à Genève, sont membres du conseil d'administration; ils n'exercent pas la signature. Procuration collective à deux a été conférée à René Beaud, du Crêt, à Ecublens VD; Raymond Favre, de et à Genève; Bernard Matthey, de Genève, à Genolier; Michel Maurer, de Genève, au Grand-Saconnex; Laurent Pieren, d'Adelboden, à Genève; Jacques Robert-Nicoud, du Locle, à Satigny; Walter Baumgartner, d'Oensingen, à Lausanne, et Alfred Husman, de Zurich, à Tannay.

20 octobre 1986
Société Immobilière du Centre Commercial de l'Avenue de Chamonix, à Genève, société anonyme (FOSC du 9. 5. 1985, p. 1800). Renée D. Chaillet n'est plus administratrice; ses pouvoirs sont radiés. Paul Chaillet, de Genève, à Genthod, est administrateur unique avec signature individuelle.

20 octobre 1986
Consultor, Société Anonyme de Consultations Economiques, à Genève (FOSC du 11. 7. 1986, p. 2712). Nouvelle adresse: rue du Nant 8, chez Heyer Management SA.

20 octobre 1986
Dar Al-Maal Al-Islami DMI SA, à Meyrin, rendre tous services en vue de favoriser la conception de toutes transactions financières en conformité avec les principes islamiques, etc. (FOSC du 13. 8. 1985, p. 3111). La procuration d'Ermano Vecchi est radiée.

20 octobre 1986
Fleuriot Fleurs SA, à Genève (FOSC du 17. 4. 1985, p. 1459). Victor Feusi n'est plus administrateur; ses pouvoirs sont radiés.

20 octobre 1986
Gamtex SA, à Genève, représentation et distribution de tous articles, etc. (FOSC du 10. 9. 1984, p. 3235). Jean-Claude Emmel n'est plus administrateur; ses pouvoirs sont radiés. Liselotte Droghetti, d'Ebnat-Kappel, à Meyrin, est administratrice unique avec signature individuelle. Signature individuelle a été conférée à Anne-Marie Guerriero; sa procuration est radiée.

20 octobre 1986
Société Immobilière rue Merle d'Aubigné lettre F, à Genève, société anonyme (FOSC du 29. 1. 1986, p. 357). Luc-François Prokesch n'est plus administrateur; ses pouvoirs sont radiés. Alphonse Paratte, de Muriaux, à Genève, est membre du conseil d'administration avec signature individuelle.

20 octobre 1986
Mécanique de Précision Robert Merz SA, à Vernier (FOSC du 11. 8. 1980, p. 2690). La procuration de Jacqueline Orange est radiée.

20 octobre 1986
Panaircraft Trading SA, à Versoix, commerce, distribution et représentation sur le plan international d'aéronefs, etc. (FOSC du 4. 3. 1977, p. 725). Roland Andrey n'est plus administrateur; ses pouvoirs sont radiés. Pierre à Porta, de Genève, à Meyrin, est administrateur unique avec signature individuelle.

20 octobre 1986
Pubor SA, à Genève, exploitation de pubs et d'établissements de restauration, etc. (FOSC du 5. 6. 1986, p. 2192). François Givel n'est plus administrateur; ses pouvoirs sont radiés. Eric Traber, de Homburg, à Commugny, est membre du conseil d'administration avec signature collective à deux.

20 octobre 1986
Société Anonyme de Revision et d'Expertise fiscale, à Genève (FOSC du 3. 1. 1986, p. 8). Les pouvoirs de Joseph Benhamou, de même que la procuration de Laurence Donzé sont radiés.

20 octobre 1986
Société Immobilière Rieu-Parc A, à Genève, société anonyme (FOSC du 10. 8. 1979, p. 2577). André Gaillard et Magdalina Kadjar ne sont plus administrateurs; leurs pouvoirs sont radiés. Administration: Georges Thévenoz, de Laconnex, à Genève, président; Andrée Weinreb, de Payerne, à Genève, vice-présidente, et Lydia Coda, nommée secrétaire, lesquels signent collectivement à deux.

20 octobre 1986
Sensormedics SA, à Versoix, courtage et représentation de tous appareils et matériels dans le domaine médical, etc. (FOSC du 12. 8. 1986, p. 3148). L'administrateur James Richard Weersing a été nommé président du conseil; il continue à signer individuellement.

20 octobre 1986
TPS Travel Promotion Services SA, à Genève, exploitation d'une agence de voyages, etc. (FOSC du 23. 7. 1986, p. 2884). La société est déclarée dissoute d'office en vertu des art. 711 CO et 86 ORC. Sa raison sociale devient: **TPS Travel Promotion Services SA, en liquidation.** Liquidateurs: les administrateurs Madhusudan Patel, président, et Jean-Jacques Aubert, secrétaire, lesquels signent collectivement à deux.

20 octobre 1986
Reprag, Allemand et Genet, à Bernex, agence immobilière, société en nom collectif (FOSC du 28. 6. 1983, p. 2248). La société est dissoute. Sa liquidation étant terminée, elle est radiée.

20 octobre 1986
M. Basler, à Confignon, entreprise de peinture, etc. (FOSC du 21. 11. 1984, p. 4149). L'inscription est radiée par suite de décès et cessation de l'exploitation.

20 octobre 1986
Baud, Brenner & Cie, à Chêne-Bourg, promotion du patchwork, etc., société en nom collectif (FOSC du 10. 2. 1986, p. 509). Josiane Baud n'est plus associée. Nouvelle raison sociale: **Brenner & Cie.**

20 octobre 1986
Roger Berthod, à Laconnex, ferblanterie, etc. (FOSC du 30. 9. 1982, p. 3126). Le chef de la maison est domicilié à Aire-la-Ville.

20 octobre 1986
Biela Papiers Peints, Francine Bielaswki, à Genève (FOSC du 18. 7. 1984, p. 2587). L'inscription est radiée par suite de cessation de l'exploitation.

20 octobre 1986
Jacques Dematteis, Ing. dipl. EPF, à Genève, institut de productivité, etc. (FOSC du 17. 4. 1979, p. 1191). Adjonction à l'objet: sélection et formation de cadres. Nouveau siège: Chêne-Bougeries, route de Florissant 189.

20 octobre 1986
Cl. Ducommun et R. Dido, à Genève, dépannage et réparation de frigos et de congélateurs, société en nom collectif (FOSC du 18. 2. 1986, p. 628). Roger Dido n'est plus associé. Le nom de famille de l'associé est Claude Ducommun-dit-Verron (et non Ducommun). Nouveaux associés: Marceline Ducommun-dit-Verron, à Genève, et Thierry Ducommun-dit-Verron, à Vernier, tous deux de La Chaux-de-Fonds. Signature: individuelle de l'associée Marceline Ducommun-dit-Verron. et collective à deux de l'associé Thierry Ducommun-dit-Verron. Nouvelle raison sociale: **Cl., M. et T. Ducommun-dit-Verron.**

20 octobre 1986
Savy Sport, Giuseppe Francioso, à Genève, rue Lamartine 15b. Chef de la maison: Giuseppe Francioso, d'Italie, à Genève. Importation, diffusion, représentation et commerce d'articles de sport et de diverse nature.

20 octobre 1986
Peter Herzog, à Genève, chemin des Clochettes 14. Chef de la maison: Peter Herzog, de Beromünster, à Genève. Bureau d'architecte.

20 octobre 1986
Lombard, Odier & Cie, à Genève, banque, société en commandite (FOSC du 27. 3. 1986, p. 1187). L'associé indéfiniment responsable Pierre Keller est maintenant domicilié à Genève, et Jean-Charles Pittet à Troinex.

20 octobre 1986
Mirabaud & Cie, à Genève, banque, société en commandite (FOSC du 21. 5. 1985, p. 1959). Procuration collective à deux a été conférée à Gilbert Borcard, de Montreux, à Genève; Martial Dévaud, de et à Carouge, et Henri Turrettini, de et à Genève. La procuration de Marcel Giroud est radiée.

20 octobre 1986
Citicom, Salomon R. Tamman, à Genève, gérance d'immeubles (FOSC du 6. 11. 1985, p. 4179). Nouvelle adresse: rue de Rive 15.

20 octobre 1986
Jacky A. Traby, à Genève; courtage immobilier (FOSC du 18. 3. 1986, p. 1044). Nouvelle adresse: rue de la Servette 89.

20 octobre 1986
Pro-Look, Alain Tran-Van, à Genève, rue de l'Ancien-Port 14. Chef de la maison: Alain Tran-Van, de France, à Corsier. Prises de vues photographiques et commerces de matériels s'y rapportant.

20 octobre 1986
Agrar Immobilien SA, à Genève (FOSC du 6. 5. 1976, p. 1275). Par suite du transfert de son siège à Bâle, la société a été inscrite au registre de Bâle-Ville (FOSC du 8. 10. 1986, p. 234). Par conséquent, elle est radiée d'office du registre de Genève.

20 octobre 1986
Bernard Teinturier SA, à Genève (FOSC du 4. 4. 1986, p. 1260). La société est dissoute. Sa liquidation est opérée sous la raison sociale **Bernard Teinturier SA, en liquidation.** Liquidateur: Michel Haessig, jusqu'ici administrateur, avec signature individuelle. Gérald Rosset et Bernard Brun ne sont plus administrateurs; leurs pouvoirs sont radiés.

20 octobre 1986
Cogegal SA, à Chêne-Bourg, commerce, distribution et vente de gaz comprimés (FOSC du 21. 8. 1985, p. 2131). Nouveau siège: Genève, rue des Vollandes 40. Statuts modifiés le 16. 10. 1986.

20 octobre 1986
Société de Laiterie de Collex, à Collex-Bossy, société coopérative (FOSC du 12. 9. 1980, p. 3022). La société est dissoute. Sa liquidation est opérée sous la raison sociale: **Société de Laiterie de Collex, en liquidation.** Liquidateurs: Marc Burdet et André Zbinden, membres du comité, lesquels signent collectivement à deux.

20 octobre 1986
Commercial Services Corporation – Coseco, succursale à Genève (FOSC du 23. 11. 1984, p. 4179), société anonyme ayant son siège à Zurich. Procuration collective à deux a été conférée à Hans Peter Zubler, de Hunzenschwil, à Jeddah (Arabie saoudite). L'administrateur Karl Janjöri est maintenant domicilié à Herrliberg.

20 octobre 1986
FM Foreign Marketing SA, à Genève (FOSC du 12. 4. 1983, p. 1179). La société est dissoute. Sa liquidation est opérée sous la raison sociale **FM Foreign Marketing SA, en liquidation.** Liquidatrice: Fiducior, SA Fiduciaire et de Gestion, à Genève. Christian Jacquemoud n'est plus administrateur; ses pouvoirs, de même que ceux de Peter von Wussow, sont radiés. Nouvelle adresse: rue du Rhône 43, chez Fiducior, SA Fiduciaire et de Gestion.

20 octobre 1986
Imico Inter Mercantile & Investment Co SA, à Genève, commerce de marchandises (FOSC du 25. 10. 1984, p. 3790). Le capital de fr. 50 000 est maintenant entièrement libéré. Conversion des 500 actions de fr. 100, jusqu'ici nominatives, en actions au porteur. Capital: fr. 50 000, entièrement libéré, divisé en 500 actions de fr. 100, au porteur. Nouveaux statuts du 13. 10. 1986. Nouvelle adresse: route des Jeunes 4bis.

20 octobre 1986
Interactif Computer Products ICP SA, en liquidation, au Grand-Saconnex (FOSC du 8. 10. 1985, p. 3795). La procédure de faillite ayant été clôturée, la société est radiée d'office.

20 octobre 1986
Société Immobilière Ogea, à Genève, société anonyme (FOSC du 8. 7. 1985, p. 2625). Adresse: rue Jacques-Balmat 5, chez BVG Gérance et Courtage SA.

20 octobre 1986
Pecamo-Port Engineers Constructors and Managers Ltd, à Genève (FOSC du 21. 12. 1981, p. 3996). La société est dissoute. Sa liquidation est opérée sous la raison sociale **Pecamo-Port Engineers Constructors and Managers Ltd, en liquidation.** Liquidateur: Jean Patry, jusqu'ici administrateur, avec signature individuelle. Joël Herzog et David Gaon ne sont plus administrateurs; leurs pouvoirs sont radiés.

20 octobre 1986
Pilar Pharma SA, à Genève, gestion de titres (FOSC du 30. 7. 1985, p. 2923). La société est dissoute. Sa liquidation est opérée sous la raison sociale **Pilar Pharma SA, en liquidation.** Liquidateur: Victor Gallandat, jusqu'ici administrateur, avec signature individuelle. Nouvelle adresse: rue Albert-Gos 2, chez Pilar Corporation SA.

20 octobre 1986
Pilman SA, à Genève, gestion et administration d'autres sociétés (FOSC du 2. 3. 1983, p. 718). La société est dissoute. Sa liquidation est opérée sous la raison sociale **Pilman SA, en liquidation.** Liquidateur: Victor Gallandat, jusqu'ici administrateur, avec signature individuelle. Laura Pinali n'est plus administratrice; ses pouvoirs sont radiés. Nouvelle adresse: rue Albert-Gos 2, chez Pilar Corporation SA.

20 octobre 1986
Pilme SA, à Genève, gestion et administration d'autres sociétés (FOSC du 2. 3. 1983, p. 718). La société est dissoute. Sa liquidation est opérée sous la raison sociale **Pilme SA, en liquidation.** Liquidateur: Victor Gallandat, jusqu'ici administrateur, avec signature individuelle. Carlo Massimiliano et Laura Pinali ne sont plus administrateurs; leurs pouvoirs sont radiés. Nouvelle adresse: rue Albert-Gos 2, chez Pilar Corporation SA.

20 octobre 1986
Regent appareils d'éclairages SA Lausanne, succursale de Genève, à Genève (FOSC du 16. 1. 1981, p. 164), entreprise ayant son siège à Lausanne. Procuration collective à deux, sauf avec un autre fondé de pouvoir, a été conférée à Claude Perret, d'Essertines-sur-Yverdon, à Pully, et Bernard Cheseaux, de Leytron, à Prilly.

20 octobre 1986
LeCroy SA, à Meyrin, fabrication d'instruments électroniques (FOSC du 9. 12. 1985, p. 4612). Le capital de fr. 100 000, maintenant entièrement libéré, a été porté à fr. 200 000 par l'émission de 1000 actions de fr. 100, nominatives. Capital: fr. 200 000, entièrement libéré, divisé en 2000 actions de fr. 100, nominatives. Statuts modifiés le 16. 10. 1986.

20 octobre 1986
Afinex SA, à Genève, rue de la Croix-d'Or 17. Nouvelle société anonyme. Statuts du 16. 10. 1986. But: importation, exploitation, commerce de marchandises, matières premières ou autres; opérations commerciales et financières et leur financement; prise de participations. Capital: fr. 100 000, entièrement libéré, divisé en 100 actions de fr. 1000, au porteur. Organe de publicité: FOSC. Administration d'un ou de plusieurs membres: Charles Poncet, de Genève, à Vandœuvres, administrateur unique avec signature individuelle.

20 octobre 1986
Befac Fiduciaire SA, à Genève, avenue Henri-Dunant 8, chez Dominique Levy, avocat. Nouvelle société anonyme. Statuts du 10. 10. 1986. But: opérations fiduciaires, révision, expertises juridiques, économiques, financières et fiscales; opérations financières, commerciales, d'investissement et de promotion en matière de bourse. Capital: fr. 50 000, libéré à concurrence de fr. 20 000, divisé en 100 actions de fr. 500, au porteur. Organe de publicité: FOSC. Administration d'un ou de plusieurs membres: Dominique Levy, de Donatyre, à Genève, administrateur unique, avec signature individuelle.

20 octobre 1986
Ph. e M.-C. Carasso-Bossert SA, à Carouge, rue Vautier 17. Nouvelle société anonyme. Statuts du 15. 10. 1986. But: commerce, torréfaction et courtage de café, thé, de boissons et autres denrées alimentaires. Capital: fr. 250 000, entièrement libéré, divisé en 250 actions de fr. 1000, nominatives. Organe de publicité: FOSC. Administration d'un ou de plusieurs membres: Philippe Carasso, des USA, à Commugny, président; Marie-Claire Carasso, du Grand-Saconnex, à Commugny, secrétaire, et Jean-Claude Chappot, de et à Genève. Signature individuelle du président et du secrétaire et collective à deux de Jean-Claude Chappot.

20 octobre 1986
Chocolaterie du Rhône SA, à Genève, rue de la Confédération 3. Nouvelle société anonyme. Statuts du 9. 10. 1986. But: commerce de confiserie et de chocolats. Capital: fr. 250 000, entièrement libéré, divisé en 250 actions de fr. 1000, nominatives. Organe de publicité: FOSC. Administration d'un ou de plusieurs membres: Jacques Borgognon, de Vesin, à Meyrin, président; Alessandro-P. Marangoni, de Augio, à Fribourg, lesquels signent individuellement; procuration individuelle a été conférée à Suzanne Fromaget, de Chénens, à Belfaux.

20 octobre 1986
E. Fleury, M. Hollenstein SA, à Bellevue, route de Vireloup 9. Nouvelle société anonyme. Statuts du 14. 10. 1986. But: exploitation d'une entreprise de gypserie-peinture ainsi que travaux dans le domaine du bâtiment; commerce, importation, exportation et représentation de produits et articles y afférents. Capital: fr. 50 000, entièrement libéré, divisé en 50 actions de fr. 1000, nominatives. Organe de publicité: FOSC. Administration d'un ou de plusieurs membres: Michel Hollenstein, de et à Bellevue, président et Eric Fleury, de Mauraz, à Mies, secrétaire, lesquels signent individuellement.

20 octobre 1986
Pronatur SA, à Genève, rue Guillaume-de-Marcossay 14, chez Georges Martin. Nouvelle société anonyme. Statuts du 16. 10. 1986. But: commerce, importation, exportation, représentation et courtage d'articles, notamment dans les domaines de la diététique et de la thérapie. Capital: fr. 100 000, entièrement libéré, divisé en 100 actions de fr. 1000, au porteur. Organe de publicité: FOSC. Administration d'un ou de plusieurs membres: Georges Martin, de et à Genève, administrateur unique avec signature individuelle.

Jura – Jura – Giura

Bureau de Delémont

21 octobre 1986
J.-P. Catellani, à Delémont, constructions, etc. (FOSC du 31. 7. 1978, no 176, p. 2399). Par jugement du président II du Tribunal de Delémont du 21 octobre 1986, le titulaire a été déclaré en état de faillite. L'exploitation ayant cessé, la raison est radiée d'office.

Andere gesetzliche Publikationen
Autres publications légales
Altre pubblicazioni legali

Schiffsregister des Kantons Basel-Stadt

Streichung im Schiffsregister. Güterschleppkahn «Juliana», Reg. Nr. 798.

Eigentümer: Benetra AG, in Basel. (A2776)

4051 Basel, den 10. Oktober 1986 Schiffsregisteramt Basel

Zwei Streichungen im Schiffsregister. Güterschleppkähne «Isola», Reg. Nr. 1041, und «Isola 2», Reg. Nr. 906.

Eigentümer: Bekkers AG in Liq., in Basel. (A2777)

4051 Basel, den 23. Oktober 1986 Schiffsregisteramt Basel

Härdli Limmat AG, in Neuenhof AG

Liquidations-Schuldenruf gemäss Art. 742 und 745 OR

Erste Veröffentlichung

Die ausserordentliche Generalversammlung der Aktionäre hat am 17. Oktober 1986 die Auflösung und Liquidation der Gesellschaft beschlossen.

Die Gläubiger werden hiermit unter Hinweis auf Art. 742 und 745 OR aufgefordert, ihre Ansprüche bis spätestens 31. Dezember 1986 bei der Liquidatorin anzumelden. (A2794³)

4010 Basel, den 27. Oktober 1986 Die Liquidatorin:
Balfidor Treuhand AG
4010 Basel

Stahltrans AG, in Liquidation, Chur

Liquidations-Schuldenruf gemäss Art. 742 und 745 OR

Erste Veröffentlichung

Unsere Gesellschaft hat an ihrer ausserordentlichen Generalversammlung vom 23. Mai 1986 die Auflösung und Liquidation beschlossen.

Die Gläubiger werden hiermit aufgefordert, ihre Ansprüche innert Monatsfrist seit der dritten Veröffentlichung bei der Stahltrans AG, in Liquidation, Aspermontstrasse 4, 7001 Chur, anzumelden. (A 2796³)

7001 Chur, den 28. Oktober 1986 Stahltrans AG, in Liquidation

Sorema AG, in Liquidation, Chur

Liquidations-Schuldenruf gemäss Art. 742 und 745 OR

Erste Veröffentlichung

Unsere Gesellschaft hat an ihrer ordentlichen Generalversammlung vom 14. Oktober 1986 die Auflösung und Liquidation beschlossen.

Die Gläubiger werden hiermit aufgefordert, ihre Ansprüche innert Monatsfrist seit der dritten Veröffentlichung bei der Sorema AG, in Liquidation, mit Liquidationsdomizil c/o Merkur Treuhand AG, Aspermontstrasse 4, 7001 Chur, anzumelden. (A 2795³)

7001 Chur, den 28. Oktober 1986 Sorema AG, in Liquidation

Klenner Investment AG in Liquidation, Cham

Liquidations-Schuldenruf gemäss Art. 742 und 745 OR

Berichtigung

Infolge eines Verschriebes erschien die Firma in den SHAB Nrn. 242 (17. Oktober 1986), 244 (20. Oktober 1986) und 245 (21. Oktober 1986) unter der unrichtigen Firma «Klemmer Investment AG», welche zu berichtigen ist in:

Klenner Investment AG.

Die ausserordentliche Generalversammlung vom 13. August 1986 hat die Auflösung und Liquidation der Gesellschaft beschlossen.

Die Gläubiger werden hiermit aufgefordert, ihre Ansprüche gegen die Gesellschaft innert 30 Tagen von der Bekanntmachung an gerechnet schriftlich einzureichen, beim Liquidator, Dr. H. Raschein, Rechtsanwalt, Postfach 433, Arcas 22, 7002 Chur. (A2790¹)

7002 Chur, den 31. Oktober 1986 Der Liquidator

SS Modem GmbH in Liquidation, Glarus

Liquidations-Schuldenruf gemäss Art. 823, 742 und 745 OR

Erste Veröffentlichung

Die ordentliche Generalversammlung vom 6. Oktober 1986 hat die Auflösung und Liquidation der Gesellschaft beschlossen.

Die Gläubiger werden hiermit aufgefordert, ihre Ansprüche innert 30 Tagen nach der dritten Veröffentlichung dieses Schuldenrufes schriftlich beim Liquidator, Dr. Karljörg Landolt, Rechtsanwalt, Spielhof 14a, 8750 Glarus, anzumelden. (A 2802³)

8750 Glarus, den 27. Oktober 1986 Der Liquidator:
Dr. Karljörg Landolt

Tenada AG in Liquidation, Glarus

Liquidations-Schuldenruf gemäss Art. 742 und 745 OR

Erste Veröffentlichung

Die ordentliche Generalversammlung vom 6. Oktober 1986 hat die Auflösung und Liquidation der Gesellschaft beschlossen.

Die Gläubiger werden hiermit aufgefordert, ihre Ansprüche innert 30 Tagen nach der dritten Veröffentlichung dieses Schuldenrufes schriftlich beim Liquidator, Dr. Karljörg Landolt, Rechtsanwalt, Spielhof 14a, 8750 Glarus, anzumelden. (A 2803³)

8750 Glarus, den 27. Oktober 1986 Der Liquidator:
Dr. Karljörg Landolt

Tallgrass Technologies AG, Glattbrugg

Liquidations-Schuldenruf gemäss Art. 742 und 745 OR

Erste Veröffentlichung

Im Zusammenhang mit der Liquidation unserer Gesellschaft werden allfällige Gläubiger gemäss Art. 742 OR hiermit aufgefordert, ihre Ansprüche innerhalb von vierzehn Tagen seit der dritten Veröffentlichung dieses Schuldenrufes bei der unterzeichneten Gesellschaft anzumelden. (A 2798³)

8152 Glattbrugg, den 31. Oktober 1986

Tallgrass Technologies AG,
Schaffhauser Strasse 135, 8152 Glattbrugg

Dagex AG in Liq., Pratteln

Liquidations-Schuldenruf gemäss Art. 742 und 745 OR

Erste Veröffentlichung

Die ausserordentliche Generalversammlung der Aktionäre vom 26. Januar 1976 hat die Auflösung und Liquidation der Gesellschaft beschlossen.

Die Gläubiger werden hiermit aufgefordert, ihre Ansprüche innert 30 Tagen nach der dritten Veröffentlichung dieses Schuldenrufes schriftlich bei der unterzeichneten Gesellschaft anzumelden. (A 2800³)

4133 Pratteln, den 15. Oktober 1986 Dagex AG in Liq.
Güterstrasse 72, 4133 Pratteln

Calcon AG, Stansstad

Herabsetzung des Grundkapitals und Aufforderung an die Gläubiger gemäss Art. 733 OR

Erste Veröffentlichung

Die ausserordentliche Generalversammlung der Aktionäre der Calcon AG, Stansstad, vom 22. Oktober 1986, hat beschlossen, das Aktienkapital von insgesamt Fr. 250 000.– nominell auf Fr. 150 000.– nominell herabzusetzen, durch Rückzahlung von je Fr. 200.– pro Aktie. Durch einen besonderen Revisionsbericht ist festgestellt, dass die Forderungen der Gläubiger trotz der Herabsetzung des Grundkapitals voll gedeckt sind.

Gemäss Art. 733 OR wird den Gläubigern bekanntgegeben, dass sie binnen zwei Monaten, von der dritten Bekanntmachung im Schweizerischen Handelsamtsblatt an gerechnet, ihre Forderungen bei der Kontrollstelle, der Visura Treuhand-Gesellschaft, Aemättlistrasse 2, 6370 Stans, anmelden und Befriedigung oder Sicherstellung verlangen können. (A 2799³)

6362 Stansstad, den 27. Oktober 1986 Der Verwaltungsrat

Bau AG Mattenbach, Winterthur
Immobilien Primum AG, Thalwil
Sarita «C» Gesellschaft (AG), Winterthur
Siska-Park AG, Wil SG
Solida «S» Gesellschaft (AG), Winterthur
Stabilus «P» Gesellschaft (AG), Winterthur

Schuldenruf infolge Fusion gemäss Art. 748 OR

Dritte Veröffentlichung

Die jeweiligen ausserordentlichen Generalversammlungen vom 23. November 1984 haben die Auflösung und Liquidation durch Fusion der Gesellschaften beschlossen.

Die Gläubiger werden aufgefordert, ihre Ansprüche innert 30 Tagen nach der dritten Veröffentlichung dieses Schuldenrufes bei der Siska Immobilien AG, Schaffhauserstrasse 9, 8401 Winterthur, anzumelden. (A 2669¹)

8401 Winterthur, den 15. Oktober 1986

Die übernehmende Gesellschaft:
Siska Immobilien AG

Hotel Illuster AG, Uster

Schuldenruf infolge Fusion gemäss Art. 748 OR

Dritte Veröffentlichung

Die ausserordentliche Generalversammlung vom 19. November 1985 hat die Auflösung und Liquidation der Gesellschaft durch Fusion beschlossen.

Die Gläubiger werden aufgefordert, ihre Ansprüche innert 30 Tagen nach der dritten Veröffentlichung dieses Schuldenrufes bei der Siska Immobilien AG, Schaffhauserstrasse 9, 8401 Winterthur, anzumelden. (A 2667¹)

8401 Winterthur, den 15. Oktober 1986

Die übernehmende Gesellschaft:
Siska Immobilien AG

Immobilium Primum AG, Thalwil

Schuldenruf infolge Fusion gemäss Art. 748 OR

Dritte Veröffentlichung

Die ausserordentliche Generalversammlung vom 30. Oktober 1984 hat die Auflösung und Liquidation der Gesellschaft durch Fusion beschlossen.

Die Gläubiger werden aufgefordert, ihre Ansprüche innert 30 Tagen nach der dritten Veröffentlichung dieses Schuldenrufes bei der beauftragten Gesellschaft, der Siska Immobilien AG, Schaffhauserstrasse 9, 8401 Winterthur, anzumelden. (A 2668¹)

8401 Winterthur, den 15. Oktober 1986

Die beauftragte Gesellschaft:
Siska Immobilien AG

Expert International GmbH, Zug

Herabsetzung des Stammkapitals und Aufforderung an die Gläubiger gemäss Art. 788 und 733 OR

Zweite Veröffentlichung

Die ausserordentliche Gesellschafterversammlung der Expert International GmbH vom 27. Oktober 1986 hat beschlossen, das Stammkapital von insgesamt Fr. 360 000.– nom. auf Fr. 330 000.– nom. herabzusetzen durch Rückzahlung von Fr. 30 000.– an einen ausscheidenden Gesellschafter. Durch einen besonderen Revisionsbericht ist festgestellt, dass die Forderungen der Gläubiger trotz der Herabsetzung des Stammkapitals voll gedeckt sind.

Gemäss Art. 733 OR wird den Gläubigern bekanntgegeben, dass sie binnen zwei Monaten, von der dritten Bekanntmachung im Schweizerischen Handelsamtsblatt an gerechnet, ihre Forderungen bei der Gesellschaft, Baarerstrasse 110c, 6300 Zug, anmelden und Befriedigung oder Sicherstellung verlangen können. (A2780²)

6300 Zug, den 27. Oktober 1986 Die Geschäftsführung der
Expert International GmbH, Zug

Cigeco Conveyor Company Ltd (Cigeco Compagnie des Convoyeurs SA), Zug

Liquidations-Schuldenruf gemäss Art. 742 und 745 OR

Erste Veröffentlichung

Die ausserordentliche Generalversammlung vom 28. Oktober 1986 hat die Auflösung der Gesellschaft beschlossen.

Allfällige Gläubiger werden gemäss Art. 742 OR aufgefordert, ihre Forderungen und sonstigen Ansprüche innert einem Monat nach der dritten Veröffentlichung dieses Schuldenrufes schriftlich und begründet bei der Liquidatorin anzumelden. (A 2801³)

6300 Zug, den 28. Oktober 1986

Die Liquidatorin:
Experta Treuhand AG,
Am Schanzengraben 23, 8002 Zürich

Eugen Rentsch Verlag AG, Zürich

Schuldenruf infolge Fusion gemäss Art. 748 OR

Erste Veröffentlichung

Die ausserordentliche Generalversammlung der Gesellschaft vom 23. Oktober 1986 hat die Fusion mit der Orell Füssli Graphische Betriebe AG, Zürich, gemäss Art. 748 OR beschlossen. Aktiven und Passiven der Gesellschaft sind demzufolge mit Wirkung ab 1. Januar 1986 auf die Orell Füssli Graphische Betriebe AG, Zürich, übergegangen. Durch diese Fusion ist die Eugen Rentsch Verlag AG aufgelöst.

Den Gläubigern der Gesellschaft wird hiermit bekanntgegeben, dass ihre Schulden ohne weiteres auf die übernehmende Gesellschaft übergegangen sind und bei Fälligkeit beglichen werden. Den Gläubigern der Gesellschaft steht jedoch die Möglichkeit offen, allfällige Forderungen spätestens innert 30 Tagen nach der dritten Veröffentlichung bei der übernehmenden Gesellschaft Orell Füssli Graphische Betriebe AG, Dietzingerstrasse 3, 8036 Zürich, anzumelden. (A2791³)

8036 Zürich, den 24. Oktober 1986

Orell Füssli Graphische Betriebe AG

Société Coopérative de Consommation de Chézard-St-Martin, Chézard-St-Martin

Liquidation et appel aux créanciers conformément aux art. 913, 742 et 745 CO

Troisième publication

Suivant procès-verbal authentique de son assemblée générale extraordinaire du 29 août 1986, la société a décidé sa dissolution et son entrée en liquidation.

Les créanciers éventuels sont invités à produire leurs créances dans le délai de 10 jours dès la troisième publication de cet avis en mains des liquidateurs, par M. Jean-Jacques Aeschlimann, la Quarette 8, 2054 Chézard. (A 2628¹)

2054 Chézard-St-Martin, le 13 octobre 1986 Les liquidateurs

Lipton S.A., Crissier

Réduction du capital social et appel aux créanciers conformément à l'art. 733 CO

Troisième publication

Dans son assemblée générale extraordinaire du 23 octobre 1986, la société a décidé de réduire son capital social de fr. 43 800 000.– à fr. 5 000 000.– par l'annulation et le remboursement de 38 800 actions de fr. 1000.– au porteur.

Il ressort du rapport de révision que la réduction du capital social telle qu'elle est réalisée est conforme aux exigences de l'art. 732 CO et que, après réduction, les prétentions des créanciers sont intégralement couvertes.

Les créanciers de la société sont avisés que dans les deux mois qui suivront la troisième publication de cet avis, ils pourront produire leurs créances et exiger d'être désintéressés ou garantis auprès de Lipton S.A., chemin du Closalet 1, 1023 Crissier. (A 2750¹)

1023 Crissier, le 23 octobre 1986 Le conseil d'administration

Pecamo-Port Engineers Constructors and Managers Ltd, Genève

Liquidation et appel aux créanciers conformément aux art. 742 et 745 CO

Troisième publication

Par décision de son assemblée générale extraordinaire des actionnaires du 9 octobre 1986, la dissolution de la société a été prononcée.

Les créanciers éventuels sont invités à faire connaître leurs réclamations selon l'art. 742 CO dans le délai d'un mois dès la troisième publication de cet avis au siège de la société en liquidation, siège à Genève, boulevard des Philosophes 15, c/o Patry, Junet, Simon et Le Fort, à l'attention de Me Jean Patry, liquidateur. (A 2629¹)

1205 Genève, le 13 octobre 1986 Le liquidateur

Bocafer SA, en liquidation, Genève

Liquidation et appel aux créanciers conformément aux art. 742 et 745 CO

Première publication

Selon décision du 17 octobre 1986, la société a prononcé sa dissolution et son entrée en liquidation.

Les créanciers éventuels sont invités à faire connaître leurs réclamations dans le délai d'un mois dès la troisième publication de cet avis, en mains de la Fiduciaire Hugo Jendt à Genève, rue Adrien Vallin 2. (A2792³)

1201 Genève, le 28 octobre 1986 La liquidatrice

Wangui SA, en liquidation, Genève

Liquidation et appel aux créanciers conformément aux art. 742 et 745 CO

Première publication

Selon décision du 17 octobre 1986, la société a prononcé sa dissolution et son entrée en liquidation.

Les créanciers éventuels sont invités à faire connaître leurs réclamations dans le délai d'un mois dès la troisième publication de cet avis, en mains de la Fiduciaire Hugo Jendt à Genève, rue Adrien Vallin 2. (A2793³)

1201 Genève, le 28 octobre 1986 La liquidatrice

Auxiliaire Commerciale A.G., en liquidation, Zoug

Liquidation et appel aux créanciers conformément aux art. 742 et 745 CO

Troisième publication

L'assemblée générale extraordinaire des actionnaires du 9 août 1985 a décidé la dissolution et l'entrée en liquidation de la société.

Les créanciers éventuels sont invités à produire leur créance, par écrit, avec pièces justificatives, dans un délai d'un mois dès la troisième publication de cet avis, entre les mains du liquidateur: André Borgeaud, notaire, rue de Bourg 27, 1003 Lausanne. (A 2095¹)

1003 Lausanne, le 15 août 1986 Le liquidateur

S.I. La Bodevenaz S.A. en liquidation, Lausanne

Liquidation et appel aux créanciers conformément aux art. 742 et 745 CO

Deuxième publication

Par décision de son assemblée générale extraordinaire du 4 août 1986, la dissolution de la société a été prononcée.

Les créanciers éventuels sont invités à faire connaître leurs créances par écrit, dans un délai d'un mois dès la troisième publication de cet avis, entre les mains de la liquidatrice: Fiduciaire Lambelet Société Anonyme Fidal, place St-François 11, 1003 Lausanne. (A 2763³)

1003 Lausanne, le 23 octobre 1986 La liquidatrice

Mapark SA in liquidazione, Lugano

Scioglimento di società e diffida ai creditori a senso degli art. 742 e 745 CO

Prima pubblicazione

Con decisione assembleare del 23 dicembre 1985 la società ha deciso lo scioglimento e la messa in liquidazione.

I creditori della società sono invitati a notificare, per iscritto, i loro crediti e relativi documenti giustificativi, entro un mese dalla terza pubblicazione, alla liquidatrice, Finreco S.A., via Pioda 12, 6900 Lugano. (A 2797³)

6900 Lugano, il 28 ottobre 1986 Mapark S.A. in liquidazione
La liquidatrice: Finreco S.A.

Verordnung betreffend Übernahmepreis für Treibzichorien «Witloof» der Ernte 1986

vom 29. Oktober 1986

Die Eidgenössische Preiskontrollstelle,
gestützt auf Art. 32 Abs. 2bis der Allgemeinen Landwirtschaftsverordnung vom 21. Dezember 1953,
verordnet:

Art. 1 Preise

[1] Für die durch die Importeure zu übernehmenden inländischen Treibzichorien «Witloof» der Ernte 1986 werden folgende Übernahmepreise festgesetzt:

	Fr. je kg netto
Qualität I, lose, verpackt inkl. Karton	3.85
Qualität II, lose, verpackt inkl. Karton	2.—

[2] Diese Preise gelten für die Übernahme ab Produktionsgebiet, Marge des Verladers eingeschlossen.

Art. 2 Zuschläge

Über Zuschläge für speziell verpackte Ware haben sich Käufer und Verkäufer untereinander zu einigen.

Art. 3 Inkrafttreten

Diese Verordnung tritt am 31. Oktober 1986 in Kraft.

29. Oktober 1986 — Eidgenössische Preiskontrollstelle: Weyermann

Ordonnance concernant les prix de prise en charge pour la chicorée endive «Witloof» de la récolte 1986

du 29 octobre 1986

L'Office fédéral du contrôle des prix,
vu l'art. 32, al. 2bis, de l'ordonnance générale sur l'agriculture, du 21 décembre 1953,
arrête:

Article premier Prix

[1] Les prix de prise en charge pour la chicorée endive «Witloof» indigène de la récolte 1986, devant être pris en charge par les importateurs, sont les suivants:

	Fr. par kg net
Qualité I, en vrac, emballée, inclus le carton	3.85
Qualité II, en vrac, emballée, inclus le carton	2.—

[2] Ces prix sont valables pour la prise en charge à partir de la région de production, marge de l'expéditeur incluse.

Art. 2 Suppléments

Les suppléments pour des marchandises emballées spécialement seront fixés d'un commun accord par les vendeurs et les acheteurs.

Art. 3 Entrée en vigueur

La présente ordonnance entre en vigueur le 31 octobre 1986.

29 octobre 1986 — Office fédéral du contrôle des prix: Weyermann

Schweizer Wirtschaftsmission im Sultanat Oman und in der Arabischen Republik Jemen

Vom 24. Oktober bis 4. November 1986 besucht eine Schweizer Wirtschaftsdelegation unter der Leitung von Botschafter Dr. Silvio Arioli, Delegierter des Bundesrates für Handelsverträge, das Sultanat Oman und die Arabische Republik Jemen.

Dieser Besuch wird in Zusammenarbeit mit der Schweizerisch/Arabischen Handels- und Industriekammer sowie den lokalen Handelskammern organisiert. Er dient dazu, in Kontakten mit Regierungsstellen und Unternehmern die Möglichkeiten einer Verstärkung der Wirtschaftsbeziehungen zu erkunden.

Die schweizerischen Ausfuhren und die Dienstleistungen schweizerischer Ingenieurunternehmen sind in den letzten Jahren stetig gestiegen. Der Anteil an den Gesamtimporten der beiden Länder ist aber immer noch verhältnismässig gering.

Mission économique suisse au Sultanat d'Oman et en République Arabe du Yémen

Du 24 octobre au 4 novembre 1986, une délégation, dirigée par l'Ambassadeur Silvio Arioli, Délégué du Conseil fédéral aux Accords commerciaux, visitera le Sultanat d'Oman et la République Arabe du Yémen.

Cette visite est organisée en collaboration avec la Chambre arabo-suisse du commerce et de l'industrie ainsi qu'avec les chambres de commerce locales. Elle a pour but d'examiner les possibilités de renforcer les relations économiques, par le biais de contacts avec les organes officiels compétents et les entrepreneurs locaux.

Les exportations suisses et les prestations de services des entreprises suisses d'ingénieurs n'ont cessé d'augmenter ces dernières années. La part qu'elles représentent dans le total des importations des deux pays reste néanmoins encore relativement faible.

Mitteilungen Communications Comunicazioni

Bauausschreibung

Schweizerische PTT-Betriebe (Hochbauabteilung)

Folgende Arbeiten und Lieferungen werden gemäss Submissionsverordnung des Bundes vom 31. März 1971 zum öffentlichen Wettbewerb ausgeschrieben.

Ort: Basel.

Bauvorhaben: Fernmeldegebäude Grosspeter.

Beschreibung: Betriebstrakt SIA 70 000 m³, SIA 14 700 m²
2 Unter- und 5 Obergeschosse, Betonbau mit vorgehängter Metallfassade.
Annextrakt SIA 31 000 m³, SIA 3 700 m²
2 Unter- und 5 Obergeschosse, Betonbau mit Mauerwerkfassade.

Wettbewerbsunterlagen: Wer an einer Submission teilnehmen möchte, wird ersucht, dies bis zum 21. November 1986 unter Angabe des Bauprojektes und der Arbeitsgattung zu melden an:

Architektengemeinschaft Bürgin & Nissen/Zwimpfer Meyer, Architekten BSA/SIA, St. Alban-Anlage 66, 40y6 Basel.

Der Versand der Wettbewerbsunterlagen erfolgt zum unten vermerkten Zeitpunkt.

Auszuführende Arbeiten und Lieferungen:

BKP	Arbeitsgattung	Ungefährer Arbeitsumfang Bezeichnung	Mass	Menge	Voraussichtlicher Versand der Wettbewerbsunterlagen	Voraussichtlicher Arbeitsbeginn
212	Montagebau in Beton	Lastverteilplatten auf Dach	m²	800	Mitte Februar 1987	Lieferung September 1987
		Fassadenplatten	m²	300		
213	Montagebau in Stahl	Vordachkonstruktion	m²	35	Mitte Februar 1987	Montagen Herbst-Winter 1987
		Passerellen L = 7,00 m B = 2,60 m	Stk.	4		
		Treppenanlage EG–3. OG	Stk.	1		
		Treppenanlage EG–1. OG	Stk.	1		
		Treppenanlage 4. OG–5. OG	Stk.	1		
247	Montagebau in Stahl	Lüftungskamine in Stahl	Stk.	2	Mitte Februar 1987	September 1987
214	Montagebau in Holz	Dachkonstruktion Annexbau Brettschichtträger gekrümmt 10/17 cm	m¹	500	Mitte Februar 1987	Herbst 1987
		Konstruktionsholz II	m³	10		
		Schalungen	m²	1200		
		Isolation thermisch	m²	600		
		Unterdachabdichtung	m²	600		
281.7	Bodenbeläge in Holz	Isolierter Spanplattenboden	m²	300	Mitte Februar 1987	Sommer 1988
222	Spenglerarbeiten	Allgemeine Arbeiten für Flachdächer:			Mitte Februar 1987	ab September 1987
		– Stützbleche in verzinktem Stahlblech	m²	300		
		– Div. Abdeckbleche in Titanzink	m²	450		
		– Ablaufrohre in Titanzink	m¹	250		
		Stehfalzdach in Titanzink	m²	650		
		Foliendächer isoliert	m²	200		
224	Plastische- und elastische Dichtungsbeläge hochliegend	Duo-Dächer in Polymerbitumenbahnen und Schaumglas/Polystyrol	m²	2000	Mitte Februar 1987	ab Oktober 1987
		Zementplattenbeläge	m¹	1000		
		Umkehrdach in Polymerbitumenbahnen bekiest oder begrünt	m²	800		
224	Plastische- und elastische Dichtungsbeläge tiefliegend	Unterterrainabdichtung in Polymerbitumenbahn und Gussasphalt teilweise isoliert als Umkehrdach	m²	2000	Mitte Februar 1987	ab Frühjahr 1988
271	Gipserarbeiten	Grundputz (Zement und Gips)	m²	7000	Mitte Februar 1987	ab Oktober 1987
		Abrieb	m²	4200		
		Weissputzdecken	m²	800		
		Leichtbauwände	m²	620		
		Leichtbaudecken abgehängt	m²	100		
272	Metallbauarbeiten	Metallbaufertigteile: Gitterroste, Rosttreppen, Konsolen, Ankerschienen			Mitte Februar 1987	In Etappen ab Sommer 1987 auf Abruf
		Allgemeine Schlosserarbeiten: Geländer, Handläufe, Kantenschutze, Konvektorenverkleidungen, Schachtrahmen und Abdeckungen				
		Spezielle Metallbauarbeiten: Verzinkte Schlosserarbeiten für Fernmeldebau, Podeste, Leitern, Geländer in Schächte usw., Lüftungsrohre an Fassade in Aluminium				
		Innentüren und Fenster in Metall: Revisionstüren und -Deckel, Spezialtüren, Brandschutztüren				
273	Stahlzargentüren	Stahlzargentüren in Spezialausführung mit Vollspanblätter mit Kunstharz belegt, Chromstahlbeschläge, alle Dimensionen 1- und 2flüglig, teilweise schallhemmend	Stk.	150	Mitte Februar 1987	Zargenmontage ab Oktober 1987 Türblätter ab Herbst 1988
276	Rolltore für Brandschutz	Stahlrohre glattflächig mit Verglasung F30, Grösse ca. 3.10 × 2.30, ohne Elektroantrieb	Stk.	4	Mitte Februar 1987	Montage ca. Frühjahr 1988
281	Bodenbeläge	– Unterlagsböden in Zementmörtel	m²	1600	Mitte Februar 1987	ab Frühjahr 1988 teilweise ab Sommer 1987 in Etappen
		– Fertigbeläge in Zementmörtel	m²	4000		
		– Hartbetonböden	m²	650		
281	Doppelböden	Höhe 36 cm, Format 50/50 cm, Belag PVC, starke Ausführung	m²	300	Mitte Februar 1987	Sommer 1987
		Höhe 50 cm, Format 50/50 cm, Belag PVC, leitfähig	m²	6500	Mitte Juni 1987	ab Mai 1988
285	Malerarbeiten	Dispersion auf Wände und Decken in den Untergeschossen	m²	8000	Mitte Februar 1987	ab Sommer 1988
		Kunstharz auf NEMP Bleche	m²	550		
		Kunstharz auf LS-Türen, Stahltüren und Tore	m²	350		
		Erdgeschoss und Obergeschosse, Blancfixdecken, Stahlzargen, Dispersion auf Wände und Decken, Geländer, Holzmetallfenster usw.			Oktober 1987	ab Winter 1978/88

Es werden nur Unternehmer oder Arbeitsgemeinschaften berücksichtigt, die sich über die erforderliche Leistungsfähigkeit ausweisen können. Mit der Anmeldung sind deshalb Angaben über Organisation und Personalbestand der Unternehmung sowie Referenzen und gegebenenfalls die Namen der Partner und wichtigsten Unterakkordanten mitzuteilen.

Für die aufgeführten Arbeitsgattungen sind keine weiteren Submissionsanzeigen mehr vorgesehen. (M 479)

Redaktion: Bundesamt für Aussenwirtschaft, Bern – Rédaction: Office fédéral des affaires économiques extérieures, Berne

Private Anzeigen Annonces privées Annunci privati

The Industrial Credit and Investment Corporation of India Limited

Bombay, Indien

mit Solidarbürgschaft

Indiens

5¾% Anleihe 1986–96 von 75 000 000 Schweizerfranken

Der Nettoerlös dieser Anleihe wird für allgemeine Finanzierungszwecke verwendet.

Sicherstellung:	– Solidarbürgschaft Indiens – Negativklausel
Titel:	Inhaberobligationen von SFr. 5000 und SFr. 100 000 Nennwert.
Coupons:	Jahrescoupons per 19. November.
Laufzeit:	10 Jahre fest.
Rückzahlung:	a) Die vollständige Rückzahlung der Anleihe erfolgt am 19. November 1996. b) Nur aus Steuergründen ab 1987 möglich, mit degressiver Prämie ab 102%.
Kotierung:	Wird beantragt an den Börsen von Zürich, Basel, Genf, Lausanne und Bern.
Emissionspreis:	100% + 0,3% eidgenössische Umsatzabgabe.
Zeichnungsschluss:	**4. November 1986,** mittags.
Valoren-Nummer:	751.157
Liberierung:	19. November 1986.
Verkaufsbeschränkung:	Indien

Schweizerische Bankgesellschaft | **Schweizerische Kreditanstalt** | **Schweizerischer Bankverein**

Schweizerische Volksbank | **Bank Leu AG** | **Vereinigung der Genfer Privatbankiers**

A. Sarasin & Cie | **Privatbank & Verwaltungsgesellschaft** | **Gruppe Zürcher Privatbankiers**

Schweizerische Kantonalbanken

Bank Cantrade AG | **Bank Hofmann AG** | **Schweizerische Depositen- und Kreditbank**

Standard Chartered Bank AG | **Bank of Tokyo (Schweiz) AG** | **Banque Nationale de Paris (Suisse) S. A.**

Commerzbank (Schweiz) AG | **Morgan Guaranty (Switzerland) Ltd.** | **The Royal Bank of Canada (Suisse)**

N.V. Philips' Gloeilampenfabrieken Eindhoven, Niederlande

5¾% Anleihe 1982–92 von sFr. 100 000 000 nom.

(Valoren-Nummer 537 468)

Für die Amortisationstranche per 18. Oktober 1986 konnten keine Obligationen zurückgekauft werden. Somit bleiben nach dem 18. Oktober 1986 unverändert sFr. 100 000 000.– nominal Obligationen im Umlauf.

Zürich, im Oktober 1986

Aus Auftrag:
Schweizerische Bankgesellschaft

Spar- & Kreditbank in Liquidation St. Gallen

Einladung zu den ordentlichen Generalversammlungen der Jahre 1984 und 1985 und zu einer ausserordentlichen Generalversammlung der Aktionäre

Mittwoch, den 12. November 1986, 11 Uhr, in Basel, Schweizerischer Bankverein, Generaldirektion, Aeschenplatz 6.

Traktanden:

1. Begrüssung, Wahl der Stimmenzähler.
2. Allgemeine Orientierung durch die Liquidatoren über die Durchführung und den Abschluss der Liquidation.
3. Vorlage von Bericht und Rechnung je per 31. Dezember für die Jahre 1984 und 1985 sowie des Schlussberichtes und der Schlussrechnung auf den 31. Oktober 1986.
4. Bericht der Kontrollstelle für die Jahre 1984, 1985 und 1986.
5. Beschlussfassung über die Berichte und Rechnungen für die Jahre 1984 und 1985 sowie den Schlussbericht und die Liquidationsschlussrechnung auf den 31. Oktober 1986.
6. Entlastung der Mitglieder der Verwaltung.
7. Entlastung der Liquidatoren.
8. Feststellung der Beendigung der Liquidation.
9. Orientierung über die Verteilung des Liquidationsergebnisses.
10. Varia.

Eintrittskarten können ab heute bis spätestens 8. November 1986 (Datum des Poststempels) schriftlich bei der Schweizerischen Treuhandgesellschaft, St. Jakobs-Strasse 25, Postfach 4152, 4002 Basel, verlangt werden, wobei auf dem Umschlag der Vermerk «Spar- & Kreditbank in Liquidation GV» anzubringen ist. Dem Schreiben ist ein Ausweis über die Deponierung der Aktien bei einer Bank bis nach Schluss der Generalversammlung beizulegen.

Die Bilanzen und Gewinn- und Verlustrechnungen je per 31. Dezember für die Jahre 1984 und 1985 sowie die Liquidationsschlussrechnung auf den 31. Oktober 1986 mit den Berichten der Kontrollstelle sowie den Geschäftsberichten werden am Domizil der Spar- & Kreditbank in Liquidation: c/o Dr. Remigius Kaufmann, Rechtsanwalt, Marktgasse 20, 9000 St. Gallen, bei der Schweizerischen Treuhandgesellschaft, St. Jakobs-Strasse 25, 4052 Basel, sowie bei den Liquidatoren Dres Kurt Naegeli und Bernhard Schaub, Talstrasse 11, 8001 Zürich, ab heute zur Einsicht der Aktionäre aufgelegt.

Zürich, den 31. Oktober 1986

Spar- & Kreditbank in Liquidation
Die Liquidatoren:
Dr. Kurt Naegeli Dr. Bernhard Schaub

Inserieren bringt Gewinn!

SMH Schweizerische Gesellschaft für Mikroelektronik und Uhrenindustrie AG Neuenburg

Partizipationsschein-Ausgabe 1986

Der Verwaltungsrat der SMH Schweizerische Gesellschaft für Mikroelektronik und Uhrenindustrie AG hat am 28. August 1986 beschlossen, von der ihm durch die Generalversammlung vom 18. Juni 1986 eingeräumten Ermächtigung Gebrauch zu machen und

300 000 Partizipationsscheine von je Fr. 100 Nennwert,

mit Dividendenberechtigung ab 1. Januar 1986, auszugeben.

Diese Partizipationsscheine wurden durch ein Bankenkonsortium fest übernommen und werden den Aktionären in der Zeit vom

4. bis 12. November 1986, mittags

zu den nachstehenden Bedingungen zum Bezuge angeboten:

Bezugspreis:	Fr. 300.– netto pro Partizipationsschein von Fr. 100 Nennwert
Bezugsverhältnis:	1 Partizipationsschein auf 10 Namenaktien von je Fr. 100 Nennwert 1 Partizipationsschein auf 50 Namenaktien von je Fr. 20 Nennwert
Bezugsrecht:	Bezugsrechtsausweis zu Namenaktien von Fr. 100 Nennwert Coupon Nr. 10 ab bzw. Bezugsrechtsausweis zu Namenaktien von Fr. 20 Nennwert
Liberierung:	25. November 1986
Valoren-Nummer:	233 277 Partizipationsscheine

Prospektauszüge sowie Bezugsscheine können bei den nachstehend aufgeführten Banken bezogen werden.

Schweizerischer Bankverein

Schweizerische Bankgesellschaft | **Kantonalbank von Bern**

Schweizerische Volksbank | **Privatbank & Verwaltungsgesellschaft**

Banque Cantonale Neuchâteloise | **Solothurner Kantonalbank**

Solothurner Handelsbank

KAFAG

Aktiengesellschaft für die Verwaltung von Anlagefonds, Zürich, Tel.: 01 211 47 50

Coupon-Auszahlungen per 1. November 1986

Automation Fonds – Anlagefonds für Aktien von Unternehmungen der industriellen Automation und der Büromaschinenbranche

PHARMA FONDS – Anlagefonds für Aktien pharmazeutischer Unternehmungen

EURAC – Anlagefonds für schweizerische und andere europäische sowie amerikanische und kanadische Werte

Für in der Schweiz domizilierte Zertifikatsinhaber

Automation Fonds	PHARMA FONDS	EURAC
Gegen Coupon Nr. 28 werden ausbezahlt:	Gegen Coupon Nr. 29 werden ausbezahlt:	Gegen Coupon Nr. 34 werden ausbezahlt:
Fr. 1.75 Bruttobetrag, abzüglich	Fr. 4.90 Bruttobetrag, abzüglich	Fr. 7.80 Bruttobetrag, abzüglich
Fr. –.6125 eidg. Verrechn.-Steuer	Fr. 1.715 eidg. Verrechnungssteuer	Fr. 2.73 eidg. Verrechnungssteuer
Fr. 1.1375 netto pro Anteil	Fr. 3.185 netto pro Anteil	Fr. 5.07 netto pro Anteil

Für nicht in der Schweiz domizilierte Zertifikatsinhaber, mit Bankenerklärung

Fr. 1.69 netto pro Anteil	Fr. 4.70 netto pro Anteil	Fr. 7.19 netto pro Anteil

Für in der Schweiz und im Ausland domizilierte Zertifikatsinhaber

Gegen Coupon Nr. 29 werden ausbezahlt:	Gegen Coupon Nr. 30 werden ausbezahlt:	Gegen Coupon Nr. 35 werden ausbezahlt:
Fr. 1.25 Kapitalgewinn, nicht der schweizerischen Verrechnungssteuer von 35% unterworfen	Fr. 1.10 Kapitalgewinn, nicht der schweizerischen Verrechnungssteuer von 35% unterworfen	Fr. 3.60 Kapitalgewinn, nicht der schweizerischen Verrechnungssteuer von 35% unterworfen

Bitte senden Sie mir den Rechenschaftsbericht:

☐ AUTOMATION-FONDS
☐ PHARMAFONDS
☐ EURAC

Herr/Frau/Fr. _____
Strasse _____
PLZ/Ort _____

In Blockschrift ausgefüllt senden an:
Schweizerische Volksbank, GD-Kapitalanlagen, Postfach, 8021 Zürich

Zahlbar bei den nachstehenden Emissions- und Couponzahlstellen, bei welchen auch die soeben erschienenen Rechenschaftsberichte 1985/86 erhältlich sind:

SCHWEIZERISCHE VOLKSBANK
sämtliche Geschäftsstellen

Banque Pictet & Cie Genf; Bank Wegelin & Co. St. Gallen

Editions Rencontre Société Anonyme Lausanne

Convocation

Mesdames et Messieurs les actionnaires sont convoqués à la

35e assemblée générale ordinaire

le vendredi 28 novembre 1986, à 11 h., au siège de la société, chemin d'Entre-Bois 29, à Lausanne.

Ordre du jour:

1. Rapport du conseil d'administration.
2. Rapport du contrôleur des comptes.
3. Décision sur les comptes et rapports de l'exercice 1985/1986.
4. Décharge au conseil d'administration.
5. Elections statutaires.
6. Election du contrôleur des comptes.
7. Divers et propositions individuelles.

Les comptes et rapports sont déposés au siège de la société.

Les cartes d'admission à l'assemblée générale seront délivrées jusqu'au jeudi 27 novembre, à midi, au siège de la société, sur justification de la propriété des titres.

Lausanne, le 27 octobre 1986 — Le conseil d'administration

ASH Finance SA et Jaxton Informatique SA

Messieurs les actionnaires sont convoqués en

assemblée générale ordinaire

pour le lundi 10 novembre 1986, à 14 h. 30, dans les locaux de ces sociétés, place de la Gare 9, à Nyon.

L'ordre du jour est le suivant:

1. Rapport du conseil d'administration, présentation des comptes et du bilan au 31 décembre 1985.
2. Rapport de l'organe de contrôle.
3. Discussion et approbation du bilan, du compte de pertes et profits, du rapport de gestion et du rapport de l'organe de contrôle.
4. Décharge au conseil d'administration.
5. Elections statutaires.
6. Divers.

Le rapport annuel comprenant le compte de pertes et profits, le bilan et le rapport de l'organe de contrôle seront mis à la disposition des actionnaires au siège de la société dix jours avant la date de l'assemblée.

Le conseil d'administration

EHI SA, Genève

Convocation de l'assemblée générale extraordinaire

pour le lundi 17 novembre 1986, à 9 h., en l'étude de Me Catherine Crochet, place du Port 2, Genève.

Ordre du jour:

1. Rapport sur la situation sociale.
2. Démission d'un administrateur.
3. Election.

Pour le conseil d'administration:
Catherine Crochet

Parking Riponne SA, Lausanne

Le dividende de l'exercice 1985/1986 est payable dès le 31 octobre 1986 aux guichets de la Banque Cantonale Vaudoise, à Lausanne, contre remise du coupon no 3, à raison de fr. 35.–, sous déduction de fr. 12.25 impôt anticipé (35%), soit net fr. 22.75 par action.

Le conseil d'administration

Demandez à l'administration de la Feuille officielle suisse du commerce un exemplaire-spécimen gratuit de la revue mensuelle «La Vie économique»

Société Financière de Genève

Mesdames et Messieurs les actionnaires de la Société Financière de Genève sont convoqués en

assemblée générale extraordinaire

pour le vendredi 14 novembre 1986, à 14 h. 30, dans les bureaux de MM. Lombard, Odier & Cie, rue de la Corraterie 11, à Genève.

Ordre du jour:

1. Augmentation du capital social par l'émission de 119 000 actions au porteur d'une valeur nominale de fr. 1000.– et 600 000 actions nominatives d'une valeur nominale de fr. 100.–.
2. Modification des statuts.
3. Nomination d'administrateurs.
4. Divers.

Les propositions de modification des statuts seront tenues à la disposition des actionnaires au siège social, rue de Moillebeau 59, à Genève, de même qu'auprès de MM. Lombard, Odier & Cie dès le 3 novembre 1986.

Les cartes d'admission à l'assemblée pourront être retirées, sur justification suffisante, jusqu'au 11 novembre 1986 auprès de MM. Lombard, Odier & Cie, à Genève.

Genève, le 28 octobre 1986 — Le conseil d'administration

Banca di Credito Commerciale e Mobiliare SA, Lugano

I Signori azionisti sono convocati per la

assemblea generale straordinaria

indetta per venerdì 21 novembre 1986, alle ore 14, presso gli uffici della Banca, in via Nassa 42, a Lugano, con il seguente

Ordine del giorno:

1. Nomine statutarie.
2. Diversi.

Gli azionisti che desiderano partecipare all'assemblea o farsi rappresentare potranno ritirare il biglietto di ammissione entro il 18 novembre 1986 presso la sede di Lugano e la succursale di Muralto, o altre banche svizzere, contro deposito delle azioni o consegna di un documento comprovante il deposito delle stesse presso un'altra banca.

Lugano, il 28 ottobre 1986 — Il consiglio di amministrazione

Öffentliches Inventar – Rechnungsruf

(Art. 582 ZGB)

Über den Nachlass der am 30. August 1986 in St. Gallen verstorbenen

Dürr geb. Breitenberg Margrith Anna

geb. 18. Mai 1927, Ehefrau des Dürr Johann, von Gams SG, wohnhaft gewesen Gesshalden 12, St. Gallen, ist das öffentliche Inventar angeordnet worden.

Es werden daher sämtliche Gläubiger und Schuldner der Verstorbenen, mit Einschluss allfälliger Bürgschaftsgläubiger, aufgefordert, ihre Forderungen bzw. Schulden, Wert Todestag (30. August 1986) bis zum 15. Dezember 1986 anzumelden beim Büro für Erbschaftswesen der Stadt St. Gallen, 9001 St. Gallen.

Gläubiger, welche die Anmeldung versäumen, laufen Gefahr, ihre Rechte gegenüber den Erben zu verlieren (Art. 582, 583, 590 ZGB). Schuldner, welche die Anmeldung unterlassen, können für die Folgen verantwortlich gemacht werden.

Nach Ablauf der Eingabefrist wird das Inventar geschlossen und während mindestens eines Monats zur Einsicht der Beteiligten aufgelegt (Art. 584 ZGB) beim Bezirksamt St. Gallen, Büro 109, 1. Stock, Schützengasse 1, 9001 St. Gallen.

St. Gallen, den 28. Oktober 1986 — Bezirksamt St. Gallen

SKA-Kommerz-Service plus ©

Damit Sie als Unternehmer nach Feierabend Zeit haben, eine ganz spezielle Buchhaltung zu erledigen:

Der dipl. Kommerz-Berater SKA.

Wenn Sie als Unternehmer ständig zwischen Debitorenkontrolle und Rotkäppchen, Lagerbewertung und Sonntagsspaziergang, Budgetierung und Kinobesuch entscheiden müssen, sind Sie in bester Gesellschaft. Leider. Es sei denn, Sie beanspruchen zeit- und kostensparende Dienstleistungen, wie zum Beispiel die fachliche Kompetenz **des dipl. Kommerz-Beraters SKA.** Mit ihm stellt Ihnen die Schweizerische Kreditanstalt jetzt einen Partner zur Verfügung, der Sie nicht nur in Liquiditäts- und Finanzplanung umfassend beraten kann, sondern auch betriebswirtschaftliche und unternehmenspolitische Entscheide mit Ihnen diskutiert: Planungsrechnung, Marketing, Personalfragen zum Beispiel.

Als moderner Unternehmer sollten Sie 1001 Nacht nicht in Ihrem Betrieb erleben. Der SKA-Kommerz-Service plus hilft Ihnen dabei. Damit Sie effizienter vorankommen.

SCHWEIZERISCHE KREDITANSTALT
SKA

SKA-Kommerz-Service plus. Besonders gross für Klein- und Mittelbetriebe.

IMPULS

DAS ALF LEASING-KONZEPT: WIE MAN DEN MASCHINENPARK AUSBAUT, OHNE KAPITAL ABZUBAUEN.

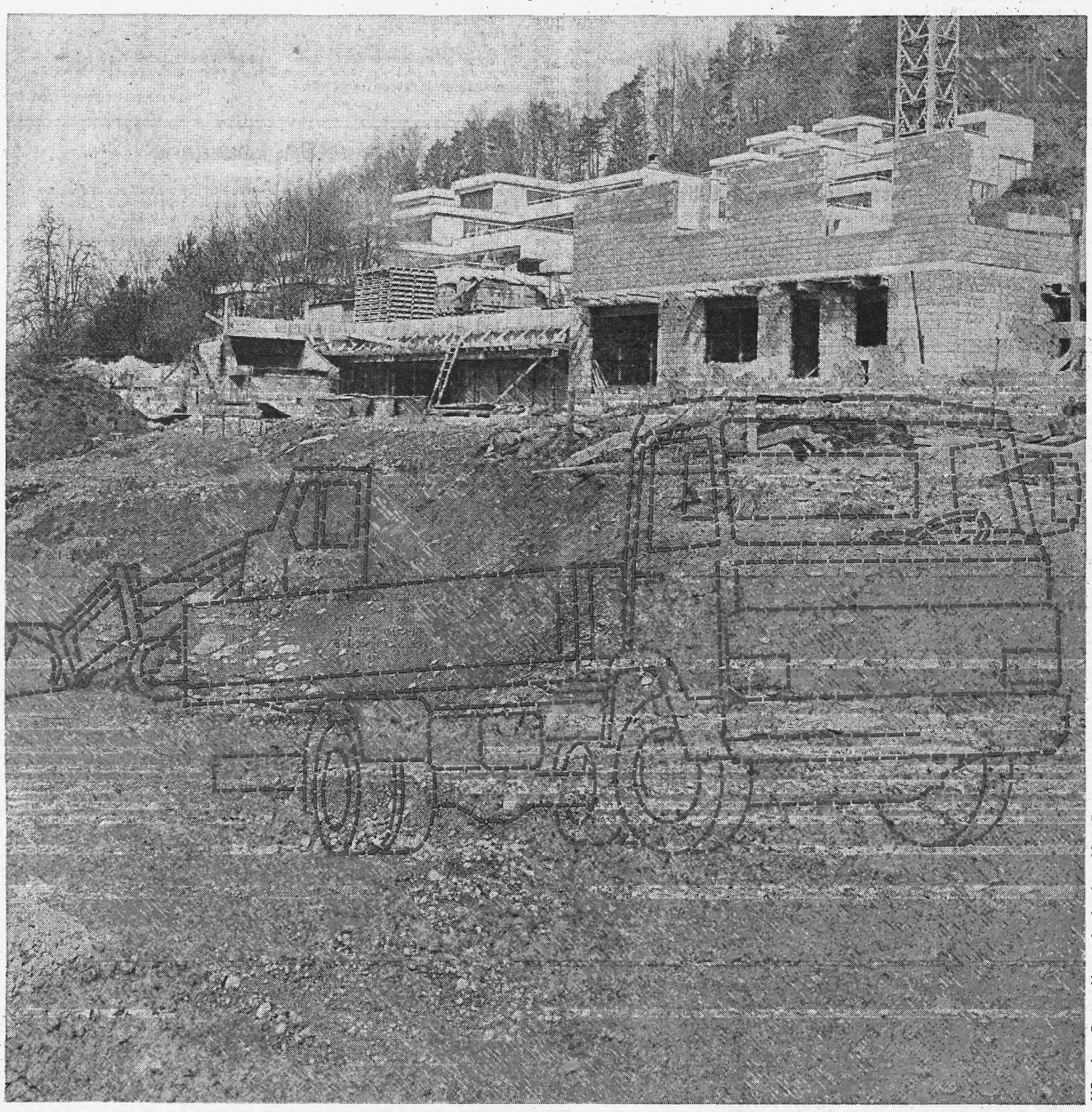

ALF verleast Baumaschinen und andere Investitionsgüter.

Was Sie brauchen, um an Ihrer Zukunft zu bauen, müssen Sie nicht unbedingt kaufen. Leasing ist in solchen Fällen oft die bessere Lösung: Nutzen Sie die Chance, aus Investitionen Kapital schlagen zu können, ohne Kapital investieren zu müssen. Wir helfen Ihnen auch bei ungewöhnlichen Projekten schnell und wirkungsvoll mit einem massgeschneiderten Finanzierungsmodell. ALF Aufina Leasing + Factoring AG, ein Leasing-Partner mit langjähriger Erfahrung. Ein Tochterunternehmen der SBG und Gründungsmitglied des Verbandes Schweizerischer Leasing-Gesellschaften. Was Sie brauchen, um mehr über Leasing zu wissen, ist unsere Broschüre, die Ihnen alles darüber sagt. Rufen Sie uns an. Dann wird aus einem Kontakt sehr bald ein verbindliches Gespräch.

Kaufen ist gut.
Leasen ist besser.

Aufina Leasing + Factoring AG
Badenerstrasse 11, 5200 Brugg
Telefon 056 42 81 22

ALF AUFINA LEASING + FACTORING AG

Tochterunternehmen der SBG