Zeitschrift: Schweizerisches Handelsamtsblatt = Feuille officielle suisse du commerce = Foglio ufficiale svizzero di commercio

Herausgeber: Staatssekretariat für Wirtschaft

Band: 104 (1986)

Heft: 152

Heft

Nutzungsbedingungen

Die ETH-Bibliothek ist die Anbieterin der digitalisierten Zeitschriften auf E-Periodica. Sie besitzt keine Urheberrechte an den Zeitschriften und ist nicht verantwortlich für deren Inhalte. Die Rechte liegen in der Regel bei den Herausgebern beziehungsweise den externen Rechteinhabern. Das Veröffentlichen von Bildern in Print- und Online-Publikationen sowie auf Social Media-Kanälen oder Webseiten ist nur mit vorheriger Genehmigung der Rechteinhaber erlaubt. Mehr erfahren

Conditions d'utilisation

L'ETH Library est le fournisseur des revues numérisées. Elle ne détient aucun droit d'auteur sur les revues et n'est pas responsable de leur contenu. En règle générale, les droits sont détenus par les éditeurs ou les détenteurs de droits externes. La reproduction d'images dans des publications imprimées ou en ligne ainsi que sur des canaux de médias sociaux ou des sites web n'est autorisée qu'avec l'accord préalable des détenteurs des droits. En savoir plus

Terms of use

The ETH Library is the provider of the digitised journals. It does not own any copyrights to the journals and is not responsible for their content. The rights usually lie with the publishers or the external rights holders. Publishing images in print and online publications, as well as on social media channels or websites, is only permitted with the prior consent of the rights holders. Find out more

Download PDF: 07.08.2025

ETH-Bibliothek Zürich, E-Periodica, https://www.e-periodica.ch

Schweizerisches Handelsamtsblatt
Feuille officielle suisse du commerce
Foglio ufficiale svizzero di commercio

Redaktion: Effingerstr. 3, Postfach 2170, 3001 Bern ✆ 031 61 22 21
Preise: Kalenderjahr Fr. 67.–, halbj. Fr. 40.–, Ausland Fr. 85.– jährlich
Inserate: Publicitas, 3001 Bern ✆ 031 65 11 11, pro mm 64 Rp.
Erscheint täglich, ausgenommen an Sonn- und Feiertagen

Rédaction: Effingerstr. 3, case postale 2170, 3001 Berne ✆ 031 61 22 21
Prix: Année civile fr. 67.–, un semestre fr. 40.–, étranger fr. 85.– par an
Annonces: Publicitas, 3001 Berne ✆ 031 65 11 11, le mm 64 cts
Paraît tous les jours, les dimanches et jours de fêtes exceptés

No 152 – 2605

Bern, Freitag, 4. Juli 1986 — 104. Jahrgang
Berne, vendredi, 4 juillet 1986 — 104e année

No 152 – 4. 7. 1986

Inhalt – Sommaire – Sommario

Amtlicher Teil – Partie officielle – Parte ufficiale

Handelsregister – Registre du commerce – Registro di commercio

Kantone – Cantons – Cantoni
Zürich, Bern, Luzern, Nidwalden, Glarus, Zug, Fribourg, Solothurn, Basel-Stadt, Basel-Landschaft, Appenzell A.Rh., St. Gallen, Graubünden, Aargau, Thurgau, Ticino, Vaud, Valais, Neuchâtel, Genève, Jura.

Abhanden gekommene Werttitel – Titres disparus – Titoli smarriti

Andere gesetzliche Publikationen – Autres publications légales – Altre pubblicazioni legali

Liquidations-Schuldenruf – Liquidation et appel aux créanciers – Scioglimento di società e diffida ai creditori.

Schuldenruf infolge Fusion.

Réduction du capital social et appel aux créanciers.

Öffentliches Inventar – Rechnungsruf.

Rechnungsruf in der amtlichen Liquidation.

Verfügung.

Erbenruf.

Bilanzen – Bilans – Bilanci

Mitteilungen – Communications – Comunicazioni

Treffen der Wirtschaftsminister der Bundesrepublik Deutschland, Österreichs und der Schweiz – Rencontre des Ministres de l'économie de la République fédérale d'Allemagne, de l'Autriche et de la Suisse.

Bauausschreibung.

Internationale abgekürzte Sachbezeichnungen für Arzneistoffe – Dénominations communes internationales des substances médicamenteuses – Denominazioni comuni internazionali delle sostanze medicamentose.

Private Anzeigen – Annonces privées – Annunci privati

Amtlicher Teil Partie officielle Parte ufficiale

Handelsregister
Registre du commerce
Registro di commercio

Zürich – Zurich – Zurigo

25. Juni 1986
Zellweger Training AG, in Neerach, Püntstrasse 5, Aktiengesellschaft (Neueintragung). Statutendatum: 20. 6. 1986. Zweck: Entwicklung und Realisierung von Trainingskonzepten und Massnahmen im Bereich der Persönlichkeitsentfaltung, Führungspraxis und Verkaufsoptimierung für Dritte sowie Erbringung von Dienstleistungen im Bereich der Unternehmung- und der Individualberatung; kann Grundeigentum kaufen und verkaufen. Grundkapital: Fr. 50 000, voll liberiert, 50 Namenaktien zu Fr. 1000. Publikationsorgan: SHAB. Mitteilungen an die Aktionäre: brieflich. VR (Verwaltungsrat): 1 bis 5 Mitglieder. Einziges Mitglied des VR mit Einzelunterschrift: Hansruedi Zellweger, von Diepoldsau, in Neerach.

25. Juni 1986
Agos AG, in Zürich 1, Gessnerallee 42, c/o Züfra Taxconsult AG, Aktiengesellschaft (Neueintragung). Statutendatum: 21. 5. 1986. Zweck: Beratung von Fluggesellschaften und Vermittlung von Flügen auf Provisionsbasis. Grundkapital: Fr. 50 000, voll liberiert, 50 Inhaberaktien zu Fr. 1000. Publikationsorgan: SHAB. Mitteilungen an die Aktionäre; im SHAB oder, sofern Aktionäre bekannt, brieflich. VR (Verwaltungsrat): 1 oder mehrere Mitglieder. Einziges Mitglied des VR mit Einzelunterschrift: Dr. Robert A. Korach, von Kilchberg ZH, in Zürich.

25. Juni 1986
Ramaséjour SA, in Zollikon, Immobiliengesellschaft (SHAB Nr. 58 vom 10. 3. 1967, S. 858). Statuten am 11. 6. 1986 geändert. Die eintragungspflichtigen Tatsachen haben dadurch keine Änderung erfahren. Neues Mitglied des Verwaltungsrates und zugleich Präsident desselben mit Einzelunterschrift ist Marguerite Meister, von Zürich, in Zollikon.

25. Juni 1986
Weka AG, in Wetzikon, Metallwaren aller Art (SHAB Nr. 288 vom 10. 12. 1985, S. 4622). Prokura von Kurt Schawalder erloschen.

25. Juni 1986
Hoch- und Tiefbau AG Niederglatt, in Niederglatt (SHAB Nr. 67 vom 21. 3. 1983, S. 934). Alexander Wanner und Arthur Wanner jun. sind aus dem VR (Verwaltungsrat) ausgeschieden; der Letztgenannte führt aber weiterhin Kollektivunterschrift zu zweien. Neues Mitglied des VR mit Kollektivunterschrift zu zweien: Roland Wanner, von Beggingen, in Dielsdorf. Ferner neues Mitglied des VR: Walter Wanner; er führt weiterhin Kollektivunterschrift zu zweien.

25. Juni 1986
Intergas AG, in Zürich 1, Beteiligung an Unternehmen (SHAB Nr. 185 vom 12. 8. 1985, S. 3089). Dr. Hans Koch ist aus dem VR (Verwaltungsrat) ausgeschieden; Unterschrift erloschen. Neues Mitglied des VR mit Kollektivunterschrift zu zweien: Jacques Imler, französischer Staatsangehöriger, in Wohlen bei Bern.

25. Juni 1986
Okasan (Schweiz) Finanz AG, in Zürich 8, bankähnliche Finanzgesellschaft (SHAB Nr. 70 vom 25. 3. 1986, S. 1142). Tetsumi Iwaki ist aus dem VR (Verwaltungsrat) ausgeschieden; seine Unterschrift ist erloschen. Neues Mitglied des VR und zugleich Präsident desselben mit Einzelunterschrift: Wataru Takemura, japanischer Staatsangehöriger, in Küsnacht ZH.

25. Juni 1986
Noser AG, in Winterthur I, elektronische Geräte und Anlagen (SHAB Nr. 153 vom 5. 7. 1985, S. 2593). Die Generalversammlung vom 14. 5. 1986 hat die Statuten geändert. Das Grundkapital von Fr. 125 000 ist nun voll liberiert.

25. Juni 1986
Rimodex AG, in Opfikon, An- und Verkauf von Waren jeglicher Art (SHAB Nr. 276 vom 26. 11. 1985, S. 4438). Statuten am 30. 5. 1986 geändert. Die eintragungspflichtigen Tatsachen haben dadurch keine Änderung erfahren.

25. Juni 1986
Gallery One AG, in Dübendorf, Kunstplakate, Originallithos und Grafiken (SHAB Nr. 191 vom 19. 8. 1985, S. 3185). Statuten am 19. 6. 1986 geändert. Durch Ausgabe von 80 neuen Namenaktien zu Fr. 1000 ist das Grundkapital von Fr. 50 000 auf Fr. 130 000, zerlegt in 80 Namenaktien zu Fr. 1000 sowie 100 Namenaktien zu Fr. 500 (Stimmrechtsaktien), erhöht worden. Vom Erhöhungsbetrag sind Fr. 60 000 durch Verrechnung liberiert worden. Das Grundkapital ist voll liberiert.

25. Juni 1986
Hausmann AG Schweiz. Medizinal- & Sanitätsgeschäft, St. Gallen, Zweigniederlassung in Zürich 1 (SHAB Nr. 36 vom 13. 2. 1985, S. 569), mit Hauptsitz in St. Gallen. Unterschriften von Dr. Kurt Hausmann und Bernhard Rüthemann erloschen.

25. Juni 1986
Holiday Service O. Hummer, in Zürich, Wartung von Appartements während der Abwesenheit des Benützers usw. (SHAB Nr. 11 vom 15. 1. 1986, S. 150). Diese Firma ist infolge Geschäftsaufgabe erloschen.

25. Juni 1986
Reisebüro Zeilinger AG, in Stäfa (SHAB Nr. 40 vom 18. 2. 1986, S. 621). Neue Adresse: Bahnhofstrasse 8.

25. Juni 1986
Boa Filmproduktion AG, in Zürich 8 (SHAB Nr. 127 vom 5. 6. 1985, S. 2166). Neue Adresse: Wiesenstrasse 11, Zürich 8.

25. Juni 1986
Zürcherische Privat-Reitanstalt zu St. Jakob, in Zürich 1, Aktiengesellschaft (SHAB Nr. 89 vom 19. 4. 1983, S. 1277). Hans A. Syz und Dorothea Ursula von Tscharner-Schoeller sind infolge Todes aus dem VR (Verwaltungsrat) ausgeschieden; Unterschrift des Erstgenannten erloschen. Neue Mitglieder des VR mit Kollektivunterschrift zu zweien: Dr. Christoph Reinhardt, von Zürich und Basel, in Zürich, Sekretär, und Dr. Claudia von Tscharner, von Chur, in Wohlen bei Bern. Walter M. Burger, Mitglied des VR, führt neu Kollektivunterschrift zu zweien.

25. Juni 1986
Präzisionsuhren AG, in Zürich 3 (SHAB Nr. 95 vom 24. 4. 1968, S. 866). Theodor Beyer, einziges Mitglied des Verwaltungsrates, wohnt nun in Rüschlikon. Neu führt Einzelunterschrift: René Beyer, von Zürich und Rheinau, in Rüschlikon.

25. Juni 1986
Ersa Ersatzteil-Service AG, in Zürich 5 (SHAB Nr. 203 vom 1. 9. 1983, S. 3041). Die Prokura von Pierre Landis ist erloschen.

25. Juni 1986
CTC Wärme AG, in Zürich 5 (SHAB Nr. 230 vom 2. 10. 1984, S. 3501). Neu haben Kollektivprokura zu zweien: Max Zehnder, von Birmenstorf AG, in Wollerau; Jürg Bergmann, von Küsnacht ZH, in Freienstein-Teufen, und Peter Knüsel, von Luzern, in Kriens.

25. Juni 1986
Rotunda Tours AG, in Zollikon, Reisebüro (SHAB Nr. 173 vom 30. 7. 1981, S. 2430). Neu hat Kollektivprokura zu zweien: Hans-Peter Zeier, von Luzern und Aesch LU, in Jona.

25. Juni 1986
Panskus Informatik AG, in Zürich 8, Beratung, Schulung und Realisierung ganzheitlicher Informatik- und Organisationskonzepte (SHAB Nr. 81 vom 10. 4. 1985, S. 1349). Die Generalversammlung vom 2. 6. 1986 hat die Statuten geändert. Neue Firma: **Bal-Inform Aktiengesellschaft für Informatik- und Organisationsberatung.** Gero Panskus und Rosemarie Panskus sind aus dem Verwaltungsrat ausgeschieden; ihre Unterschriften sind erloschen.

25. Juni 1986
Sio-Dental AG, in Zürich 12, zahnmedizinische Produkte (SHAB Nr. 240 vom 15. 10. 1985, S. 3877). Neue Adresse: Regulastrasse 69, in Zürich 11, c/o Kurt Bättig.

25. Juni 1986
Hitechcorp, Irmtraud Krishnatreya, in Stäfa, Glärnischstrasse 17a, Einzelfirma (Neueintragung). Inhaberin mit Zustimmung ihres Ehemannes gemäss Art. 167 ZGB: Irmtraud Krishnatreya, deutsche Staatsangehörige, in Stäfa. Einzelunterschrift ist erteilt an Kamlesh Chandra Krishnatreya, indischer Staatsangehöriger, in Stäfa. Unternehmensberatung sowie Handel mit Waren aller Art.

25. Juni 1986
Hicomptec S. Nüesch, in Illnau-Effretikon, Brandrietstrasse 29, Effretikon, Einzelfirma (Neueintragung). Inhaber: Sven Nüesch, von Balgach, in Illnau-Effretikon. Engineering für Computer, Soft- und Hardware.

25. Juni 1986
S. I. T. Svetomir Iliev Tchakarov Elektronik, in Zürich, Denzlerstrasse 39, Einzelfirma (Neueintragung). Inhaber: Svetomir Iliev Tchakarov, von Zürich, in Zürich 4. Herstellung von elektronischen Messinstrumenten.

25. Juni 1986
René Frei, Treuhand & Immobilien, in Winterthur, Untertor 27, Einzelfirma (Neueintragung). Inhaber: René Frei, von Diepoldsau, in Volketswil. Treuhandbüro sowie Handel mit Immobilien.

25. Juni 1986
Rämi Baugeschäft, in Dürnten, Langrütistrasse 94, Oberdürnten, Einzelfirma (Neueintragung). Inhaber: Jean-Pierre Rämi, von Zollikon, in Dürnten. Baugeschäft.

25. Juni 1986
Fernsehgenossenschaft Affoltern a/Albis, in Affoltern am Albis (SHAB Nr. 196 vom 24. 8. 1983, S. 2960). Neue Adresse: Bachmattstrasse 11.

25. Juni 1986
Neue Baugenossenschaft Zollikon (NBZ), in Zollikon (SHAB Nr. 125 vom 3. 6. 1982, S. 1778). Jacqueline Himmler ist aus dem Vorstand ausgeschieden; Unterschrift erloschen. Neue Verwalterin mit Kollektivprokura zu zweien: Erika Ruckstuhl, von Braunau, in Zollikon.

25. Juni 1986
Pewa-Recycling AG, in Zürich 4, Brauerstrasse 101, c/o Walter P. Kaufmann, Aktiengesellschaft (Neueintragung). Statutendaten: 26. 5. und 20. 6. 1986. Zweck: Entsorgung von Problemabfällen, hauptsächlich durch Rückgewinnung von Rohmaterialien, Regeneration von Werkstoffen sowie Handel mit denselben, Entwicklung von und Handel mit Recycling-Verfahren sowie Bau von entsprechenden Anlagen; kann sich an anderen Unternehmungen beteiligen sowie Grundstücke erwerben. Grundkapital: Fr. 100 000, voll liberiert, 100 Namenaktien zu Fr. 1000. Übernimmt Büromaterial, Lagerbestände, Werkstatteinrichtungen, Bauwerkzeuge und -maschinen, Labor- und Betriebseinrichtungen gemäss Inventarliste vom 15. 4. 1986, ferner 1 Mittelfrequenzgenerator Typ WM 40/4 gemäss Sacheinlagevertrag vom 26. 5. 1986 zum Gesamtpreise von Fr. 74 200, wovon Fr. 72 000 auf das Grundkapital angerechnet werden. Publikationsorgan: SHAB. Mitteilungen an die Aktionäre: brieflich. Verwaltungsrat: 1 oder mehrere Mitglieder. Ihm gehören mit Kollektivunterschrift zu zweien an: Walter P. Kaufmann, von und in Zürich, Präsident, und Peter Schaufler, von und in Villnachern.

25. Juni 1986
Neutra Treuhand AG, in Zürich 1 (SHAB Nr. 60 vom 13. 3. 1986, S. 977). Prof. Dr. Ernst Bosshard und Dr. Ulrich Brunner sind aus dem VR (Verwaltungsrat) ausgeschieden; Unterschrift des Erstgenannten erloschen. Neue Mitglieder des VR mit Kollektivunterschrift zu zweien für das Gesamtunternehmen: Dr. Rudolf Heiz, von Rüti GL, in Zürich, Präsident; Dr. Marco Lorez, von Meilen und Hinterthein, in Meilen, und Kurt Waldmeier, von Zürich, in Hirzel.

25. Juni 1986
Baugenossenschaft Lindenwiese, in Illnau-Effretikon (SHAB Nr. 141 vom 22. 6. 1982, S. 2021). Mit Beschluss der Generalversammlung vom 28. 4. 1986 hat sich die Genossenschaft aufgelöst. Die Liquidation wird unter der Firma Baugenossenschaft **Lindenwiese in Liquidation** durchgeführt. Liquidatoren: Rodolfo Keller, Präsident des Vorstandes, Viktor Zeller, Vizepräsident des Vorstandes, Daniel Arnet, Kassier des Vorstandes, und Edith Caratsch, Sekretärin des Vorstandes; sie führen ihre Kollektivunterschrift zu zweien nicht mehr als Mitglieder des Vorstandes, sondern nunmehr als Liquidatoren, und zwar ohne weitere Einschränkung.

25. Juni 1986
Traub AG, in Dielsdorf, Herstellung, Montage und Vertrieb von Werkzeugmaschinen (SHAB Nr. 285 vom 5. 12. 1978, S. 3754). Neuer Geschäftsführer mit Einzelunterschrift: Otto Schaaf, von und in Neuhausen am Rheinfall.

25. Juni 1986
Studio Limelight, Erika Arnold-Zweidler, in Zürich, Seefeldstrasse 92, Einzelfirma (Neueintragung). Inhaberin mit Zustimmung ihres Ehemannes gemäss Art. 167 ZGB: Erika Arnold-Zweidler, von Zug, in Küsnacht ZH. Einzelunterschrift ist erteilt an Markus Arnold, von Zug, in Küsnacht ZH. Kosmetikstudio mit Parfumerie.

25. Juni 1986
Peter Engineering, in Bülach, Frohaldenstrasse 3, Einzelfirma (Neueintragung). Inhaber: Eduard Peter, von Radelfingen, in Bülach. Einzelunterschrift ist erteilt an: Madeleine Peter, von Radelfingen, in Bülach. Hard- und Software, Entwicklungen für industrielle Automatisierungsaufgaben sowie technische Beratung und Schulung auf diesem Gebiet.

25. Juni 1986
H. Rothschild Handels AG, in Zürich 2, Herstellung und Vertrieb von Kosmetika, Edelmetallen, Juwelierwaren usw. (SHAB Nr. 135 vom 14. 6. 1985, S. 2298). Luc Meylan ist aus dem Verwaltungsrat ausgeschieden; seine Unterschrift ist erloschen.

25. Juni 1986
Verband nordostschweizerischer Käserei- und Milchgenossenschaften, in Winterthur I, Genossenschaft (SHAB Nr. 127 vom 5. 6. 1986, S. 2185). Prokura von Albert Höhn erloschen.

25. Juni 1986
Barclays Bank PLC, London, Zürich Branch, Zweigniederlassung in Zürich 1 (SHAB Nr. 219 vom 20. 9. 1985, S. 3582), mit Hauptsitz in London (GB). Infolge Aufhebung dieser Zweigniederlassung wird der auf sie bezügliche Eintrag im Handelsregister gelöscht. Aktiven und Passiven sind gemäss Übernahmebilanz per 31. 4. 1986 an die neue Aktiengesellschaft «Barclays Bank SA», in Genf, übergegangen.

25. Juni 1986
RHF + Partner AG für Kapitalanlagen und Versicherungs-Beratung, in Oberrieden (SHAB Nr. 138 vom 17. 6. 1983, S. 2106). Alois Iten, Benito Denzler, Peter Gerspacher und Jakob Keller sind aus dem VR (Verwaltungsrat) ausgeschieden; ihre Unterschriften sind erloschen. Rolf H. Frischmuth, bisher Präsident des VR, ist nun einziges Mitglied desselben; er führt weiter Einzelunterschrift.

25. Juni 1986
Guzzi AG, Ingenieurbureau für Hoch- und Tiefbau, in Zürich 6 (SHAB Nr. 130 vom 9. 6. 1986, S. 2234). Neues Mitglied des Verwaltungsrates mit Kollektivunterschrift zu zweien für das Gesamtunternehmen: Dr. Rodolfo Pedroli, von Bodio, in Neuenburg. Neu hat Kollektivprokura zu zweien für das Gesamtunternehmen: Thomas Vogel, von Kölliken, in Zürich.

25. Juni 1986
Yamaichi (Switzerland) Ltd, in Zürich 2, Aktiengesellschaft, Finanzgeschäfte aller Art (SHAB Nr. 97 vom 29. 4. 1986, S. 1627). Unterschrift von Alec René Wittmer sowie Prokura von Bruno Ferrari erloschen.

25. Juni 1986
Aktiengesellschaft Florhof, in Hombrechtikon, kommerzielle und finanzielle Geschäfte aller Art (SHAB Nr. 194 vom 22. 8. 1985, S. 3237). Jakob Graf ist aus dem VR (Verwaltungsrat) ausgeschieden. Neues Mitglied des VR ohne Zeichnungsbefugnis: Konrad Hunziker, von Adliswil, in Hombrechtikon.

25. Juni 1986
Berlag Textil AG, in Zürich 1 (SHAB Nr. 179 vom 4. 8. 1983, S. 2714). Kalman Fitzig aus dem VR (Verwaltungsrat) ausgeschieden; seine Unterschrift erloschen. Alessandro (eingetragen als Alexandro) Marangoni, Delegierter des VR, ist nun auch Präsident desselben; er führt weiter Kollektivunterschrift zu zweien.

25. Juni 1986
CEM Hotels & Restaurants Holding, in Zürich 4, Morgartenstrasse 3, eigene Büros, Aktiengesellschaft (Neueintragung). Statutendatum: 24. 6. 1986. Zweck: Erwerb, Verwaltung und Veräusserung von Beteiligungen an Unternehmen jeder Art, insbesondere an Unternehmen der Hotel- und Restaurantbranche; kann Grundstücke erwerben, verwalten und veräussern. Grundkapital: Fr. 2 000 000, voll liberiert, 2000 Namenaktien zu Fr. 1000. Übernimmt einen Teil der Aktiven und Passiven des Geschäftes der Einzelfirma «Caspar E. Manz», in Zürich, nämlich den Geschäftsbereich «Beteiligungen» mit Aktiven von Fr. 23 978 492.76 und Passiven von Fr. 21 978 492.76, gemäss Übernahmebilanz per 1. 1. 1986, zum Preise von Fr. 2 000 000, welcher voll auf das Grundkapital angerechnet wird. Publikationsorgan: SHAB. Mitteilungen an die Aktionäre: brieflich. Verwaltungsrat: 1 oder mehrere Mitglieder. Ihm gehören mit Einzelunterschrift an: Caspar E. Manz, Präsident, und Ljubow Manz, beide von Zürich und Wila, in Zürich.

25. Juni 1986
DS Finanzierungs- & Leasing AG, in Zürich 1 (SHAB Nr. 139 vom 19. 6. 1986, S. 2386). Walter Gassner und Dr. Kurt Brunner sind aus dem Verwaltungsrat ausgeschieden; Unterschriften erloschen.

25. Juni 1986
Berger AG, Sanitäre Installationen, Zentralheizungen, in Wettswil am Albis (SHAB Nr. 178 vom 1. 8. 1980, S. 2582). Otto Berger ist nicht mehr Präsident des VR (Verwaltungsrates); er bleibt jedoch Mitglied desselben und führt weiterhin Einzelunterschrift. Neues Mitglied und zugleich Präsident des VR: Peter Berger; er führt weiterhin Einzelunterschrift.

25. Juni 1986
Realfida Treuhand AG, in Zürich 2 (SHAB Nr. 250 vom 27. 10. 1982, S. 3425). Neues Mitglied des VR (Verwaltungsrates) mit Einzelunterschrift: Francis A. Zoller, von Zürich, in Wollerau. Max Bachofen, Mitglied des VR, ist nun zugleich Delegierter desselben; er führt weiterhin Einzelunterschrift. Neuer Vizedirektor mit Kollektivunterschrift zu zweien: Werner Koch; demnach ist seine Prokura erloschen.

25. Juni 1986
Brunner & Hess Software, in Zürich 4, Dienerstrasse 64, Kollektivgesellschaft (Neueintragung). Gesellschaftsbeginn: 17. 6. 1986. Gesellschafter: Marco E. Brunner, von Erlenbach ZH, in Zürich 4, und Lorenzo Hess, von Schleitheim, in Zürich 8. Herstellung von und Handel mit Computer-Software- und -Hardware-Produkten; Konzeption und Realisation von EDV-Systemen sowie Durchführung von statistischen Studien und Unternehmensberatungen.

25. Juni 1986
AVT Elektronik, Jürg Baumann, in Zürich, Schubertstrasse 3, Einzelfirma (Neueintragung). Inhaber: Jürg Baumann, von Zürich, in Zürich 10. Projektierung und Installation von Kino-, Audio- und Videoanlagen sowie einschlägige Reparatur- und Servicearbeiten; Entwicklung von Spezialelektronik.

25. Juni 1986
Christian P. Weber, Technische Werbung und Grafik, in Zürich (SHAB Nr. 180 vom 4. 8. 1976, S. 2248). Diese Firma ist infolge Überganges des Geschäftes mit Aktiven und Passiven an die neue Aktiengesellschaft «Christian P. Weber AG Agentur für technische Werbung», in Zürich, erloschen.

25. Juni 1986
Christian P. Weber AG Agentur für technische Werbung, in Zürich 10, Segantinisteig 2, Aktiengesellschaft (Neueintragung). Statutendatum: 16. 6. 1986. Zweck: Betrieb einer Vollservice-Werbeagentur; kann Liegenschaften erwerben, veräussern oder verwalten sowie sich an anderen Unternehmungen beteiligen. Grundkapital: Fr. 200 000, voll liberiert, 150 Namenaktien zu Fr. 1000 und 500 Namenaktien zu Fr. 100 (Stimmrechtsaktien). Übernimmt das Geschäft der Einzelfirma «Christian P. Weber, Technische Werbung und Grafik», in Zürich, gemäss Übernahmebilanz per 31. 12. 1985 mit Aktiven von Fr. 753 340.80 und Passiven von Fr. 456 102.85 zum Preise von Fr. 297 237.95, wovon Fr. 200 000 auf das Grundkapital angerechnet werden. Publikationsorgan: SHAB. Mitteilungen an die Aktionäre: brieflich. Verwaltungsrat: 1 oder mehrere Mitglieder. Ihm gehören mit Einzelunterschrift an: Christian P. Weber, Präsident, und Helga Weber, beide von Zollikon und Zürich, in Dänikon.

25. Juni 1986
Varimex Trading & Service AG (Varimex Trading & Service SA) (Varimex Trading & Service Ltd), in Fehraltorf, Haldenstrasse 10, Aktiengesellschaft (Neueintragung). Statutendatum: 19. 6. 1986. Zweck: Durchführung und Vermittlung von Handelsgeschäften, Unternehmens- und Marketingberatung, Betrieb einer Werbeagentur sowie eines Businessservice; kann Immaterialgüterrechte sowie Liegenschaften erwerben, verwalten und verwerten sowie Beteiligungen erwerben. Grundkapital: Fr. 50 000, voll liberiert, 50 Inhaberaktien zu Fr. 1000. Publikationsorgan: SHAB. VR (Verwaltungsrat): 1 oder mehrere Mitglieder. Einziges Mitglied des VR mit Einzelunterschrift ist Franziska Knoefel, von Basel und Diemtigen, in Fehraltorf.

25. Juni 1986
Roland Schmid AG, in Buchs, Oberdorfstrasse 9, Aktiengesellschaft (Neueintragung). Statutendatum: 24. 6. 1986. Zweck: Betrieb einer Transportunternehmung sowie Handel mit Waren aller Art, insbesondere mit Fahrzeugen; kann Liegenschaften erwerben, veräussern oder verwalten sowie sich an anderen Unternehmungen beteiligen. Grundkapital: Fr. 50 000, voll liberiert, 50 Inhaberaktien zu Fr. 1000. Publikationsorgan: SHAB. Mitteilungen an die Aktionäre: im SHAB oder, sofern Aktionäre bekannt, brieflich. Verwaltungsrat: 1 oder mehrere Mitglieder. Ihm gehören an: Roland Schmid, von und in Buchs ZH, Präsident, und Brigitte Schmid, von und in Buchs ZH, beide mit Einzelunterschrift.

25. Juni 1986
Migros Bank, in Zürich 1, Aktiengesellschaft, Handelsbank (SHAB Nr. 104 vom 7. 5. 1986, S. 1772). Statuten am 25. 6. 1986 geändert. Durch Ausgabe von 10 000 neuen Inhaberaktien zu Fr. 1000 ist das Grundkapital von Fr. 150 000 000 auf Fr. 160 000 000, zerlegt in 153 000 Inhaberaktien zu Fr. 1000 sowie 7000 Namenaktien zu Fr. 1000, erhöht worden, es ist voll liberiert.

Bern – Berne – Berna

Büro Meiringen (Bezirk Oberhasli)

24. Juni 1986
Leibundgut Max, in Innertkirchen, Sandstrahlerei (SHAB Nr. 178 vom 2. 8. 1984, S. 2771). Über den Firmainhaber wurde am 11. Juni 1986 gemäss Art. 191 SchKG der Konkurs eröffnet. Die Firma wird von Amtes wegen gelöscht.

Bureau de Moutier

24 juin 1986
Jaflor, J. & F. Marchand, à Moutier. Sous cette raison sociale, Jacques Marchand, de Court, à Moutier, et Florian Marchand, de et à Court, ont constitué une société en nom collectif ayant pour but la fabrication, le montage et la commercialisation de transformateurs électriques, de pièces en matière plastique, de câbles flexibles, d'appareils pour soulager les douleurs «statiquick» et de toutes autres fournitures industrielles. La société est engagée par la signature collective à deux des associés.

Büro Schlosswil (Bezirk Konolfingen)

24. Juni 1986
P. Koertje, in Münsingen, Bäckerei, Konditorei (SHAB Nr. 124 vom 1. 6. 1983, S. 1874). Die Firma wird infolge Geschäftsaufgabe im Handelsregister gelöscht.

24. Juni 1986
G. Moser, in Brenzikofen, Bau- und Möbelschreinerei (SHAB Nr. 258 vom 4. 11. 1969, S. 2532). Die Firma wird infolge Geschäftsaufgabe im Handelsregister gelöscht.

24. Juni 1986
GFR Geschäfts- und Freizeitanlagen AG, Rubigen, in Rubigen (SHAB Nr. 296 vom 19. 12. 1985, S. 4751). Das Domizil befindet sich neu bei: Bendicht Kästli & Söhne A.G. Zweigniederlassung Rubigen, Kieswerk, Schwarzbach, 3113 Rubigen.

Büro Wimmis (Bezirk Niedersimmental)

24. Juni 1986
Feminarum Bau AG, in Diemtigen (SHAB Nr. 87 vom 12. 4. 1984, S. 1291). Hans Klossner, Präsident, ist infolge Todes ausgeschieden; seine Unterschrift ist erloschen. Der bisherige Sekretär Rudolf Klossner ist nun Präsident. Neues Mitglied ist Elsbeth Klossner, von und in Diemtigen. Die Mitglieder des Verwaltungsrates zeichnen kollektiv zu zweien.

24. Juni 1986
Wohnbaugenossenschaft Spiez für Alters- und Familienwohnungen, in Spiez (SHAB Nr. 118 vom 22. 5. 1984, S. 1851). Die Genossenschaft hat an der Generalversammlung vom 18. April 1986 ihre Statuten über nicht publikationspflichtige Tatsachen revidiert.

Luzern – Lucerne – Lucerna

24. Juni 1986
Steimer Wohnbau AG, in Ermensee, Holzverarbeitung (SHAB Nr. 99 vom 1. 5. 1986, S. 1676). Das Grundkapital von Fr. 150 000 ist nun voll einbezahlt.

24. Juni 1986
Hans Fischer Cheminée und Plattenbeläge AG, in Schenkon, Postmatte 1, 6214 Schenkon (Neueintragung). Aktiengesellschaft laut Statuten vom 12. 6. 1986. Zweck: Projektierung und Ausführung sämtlicher Cheminée- und Plattenarbeiten; Beteiligungen; Erwerb, Verwaltung und Veräusserung von Liegenschaften. Grundkapital: Fr. 50 000, eingeteilt in 50 Namenaktien zu Fr. 1000, voll liberiert. Gemäss Sacheinlage- und Übernahmevertrag vom 12. Juni 1986 und Bilanz per 30. Juni 1986 übernimmt die Gesellschaft von Hans Fischer, von Triengen, in Schenkon, sämtliche Aktiven (exklusive Bauland St. Erhard und Triengen) von Fr. 51 838.85 und sämtliche Passiven (exklusive Bankschulden und Baukredit) von Fr. 8218.35 seiner bisherigen Einzelfirma «Hans Fischer», in Schenkon. Vom Aktivenüberschuss und Übernahmepreis von Fr. 43 620.50 werden Fr. 43 000 an das Grundkapital angerechnet. Fr. 7000 sind bar einbezahlt. Publikationsorgan: SHAB. Mitteilungen erfolgen durch eingeschriebenen Brief. Verwaltungsrat: 1 oder mehrere Mitglieder. Einziger Verwaltungsrat mit Einzelunterschrift: Hans Fischer, von Triengen, in Schenkon.

24. Juni 1986
Hans Fischer, in Schenkon, Ofen- und Cheminéebau, Plattenarbeiten (SHAB Nr. 101 vom 5. 5. 1981, S. 1427). Diese Firma ist infolge Geschäftsübergabe erloschen.

24. Juni 1986
Alois Fischer, in Grosswangen, Bauten (SHAB Nr. 135 vom 13. 6. 1974, S. 1623). Diese Firma ist infolge Überganges sämtlicher Aktiven und Passiven an die neue Einzelfirma «Josef Sicher», in Grosswangen, erloschen.

24. Juni 1986
Josef Fischer, in Grosswangen, Eduard-Huber-Strasse, 6022 Grosswangen, Einzelfirma (Neueintragung). Inhaber: Josef Fischer, von Triengen und Grosswangen, in Grosswangen. Er hat auf den 1. Januar 1986 Aktiven und Passiven der bisherigen Einzelfirma «Alois Fischer», in Grosswangen, übernommen. Betrieb eines Baugeschäftes sowie Handel mit Immobilien.

24. Juni 1986
Inventus AG, in Meggen, Forschungstätigkeiten, Versuche usw. (SHAB Nr. 97 vom 27. 4. 1984, S. 1471). Laut öffentlicher Urkunde über die Universalversammlung vom 23. Juni 1986 hat die Gesellschaft ihre Auflösung beschlossen. Die Liquidation erfolgt unter der Firma **Inventus AG in Liquidation.** Liquidator ist der bisherige einzige Verwaltungsrat Dr. Meinrad Frey; er zeichnet weiterhin einzeln.

24. Juni 1986
Sager Velos & Motos AG, in Emmenbrücke, Gemeinde Emmen (SHAB Nr. 134 vom 12. 6. 1979, S. 1871). Lisbeth Sager, 1929, und Jürg Sager, 1956, sind aus dem Verwaltungsrat ausgeschieden; die Unterschrift der Erstgenannten ist erloschen. Neues Mitglied mit Einzelunterschrift ist Albert Kümin, von Freienbach, in Emmenbrücke, Gemeinde Emmen.

24. Juni 1986
Heinz Wild, in Luzern, Schwachstrominstallationen (SHAB Nr. 28 vom 3. 2. 1983, S. 387). Neue Adresse: Bundesstrasse 9–13, 6000 Luzern 4.

24. Juni 1986
E. Schloss AG Luzern, in Luzern, Spielwaren, Haushaltartikel usw. (SHAB Nr. 96 vom 26. 4. 1978, S. 1301). Statutenänderung vom 5. Mai 1986. Der Verwaltungsrat besteht nun aus 1 oder mehreren Mitgliedern (bisher 1 bis 5). Weitere Änderungen berühren keine publikationspflichtigen Tatsachen. Henny Schloss-Rein ist aus dem Verwaltungsrat ausgeschieden; ihre Unterschrift ist erloschen. Neue Mitglieder mit Einzelunterschrift sind: Jeannette Pollak, von und in Luzern, und Yissacher Pollak, israelischer Staatsangehöriger, in Luzern.

24. Juni 1986
Fleisch-Direktverkauf Louis Wiprächtiger, in Ufhusen (SHAB Nr. 242 vom 17. 10. 1983, S. 3572). Diese Firma wird infolge Wegzuges des Inhabers in Anwendung von Art. 68 Abs. 1 HRegV von Amtes wegen gelöscht.

24. Juni 1986
Schwestern Wüest, in Ufhusen, Spezereien, Tuchwaren, Kollektivgesellschaft (SHAB Nr. 303 vom 30. 12. 1931, S. 2813). Diese Gesellschaft wird infolge Todes der Gesellschafterinnen in Anwendung von Art. 68 Abs. 2 HRegV von Amtes wegen gelöscht.

24. Juni 1986
Xebec Corporation AG in Liq. (Xebec Corporation SA in Liq.) (Xebec Corporation Ltd. in Liq.), in Luzern, Waren aller Art, aufgelöst (SHAB Nr. 262 vom 9. 11. 1983, S. 3862). Die Zustimmungen der Steuerverwaltungen liegen vor. Die Firma ist erloschen.

Nidwalden – Nidwald – Untervaldo Sottoselva

24. Juni 1986
AMS Holding AG, in Hergiswil, Aktiengesellschaft (Neueintragung). Statuten: 10. Juni 1986. Zweck: Beteiligung an Unternehmen aller Art. Die Gesellschaft kann auch Grundeigentum und Objekte erwerben, besitzen und verwalten. Grundkapital: Fr. 50 000, voll einbezahlt, eingeteilt in 50 Namenaktien zu Fr. 1000. Publikationsorgan: SHAB. Verwaltungsrat: 1 oder mehrere Mitglieder. Einziges Mitglied mit Einzelunterschrift ist Peter Bachofer, von Kriens und Buchrain, in Hergiswil NW. Domizil: Seestrasse 91, c/o Alpina Treuhand AG, 6052 Hergiswil NW.

24. Juni 1986
M & T Holding AG, in Hergiswil, Aktiengesellschaft (Neueintragung). Statuten: 10. Juni 1986. Zweck: Beteiligung an Unternehmen aller Art. Die Gesellschaft kann Grundeigentum und Objekte erwerben, besitzen und verwalten. Grundkapital: Fr. 100 000, voll einbezahlt, eingeteilt in 100 Namenaktien zu Fr. 1000. Publikationsorgan: SHAB. Verwaltungsrat: 1 oder mehrere Mitglieder. Einziges Mitglied mit Einzelunterschrift ist Peter Bachofer, von Kriens und Buchrain, in Hergiswil NW. Domizil: Seestrasse 91, c/o Alpina Treuhand AG, 6052 Hergiswil NW.

24. Juni 1986
MCS Chemical Ltd., bisher in Luzern, Herstellung und Vertrieb von Chemikalien usw. (SHAB Nr. 255 vom 1. 11. 1985, S. 4107). An der ausserordentlichen Generalversammlung vom 30. Mai 1986 hat die Gesellschaft ihre Statuten, die ursprünglich vom 20. Oktober 1983 datieren und bereits am 18. April 1985 revidiert worden sind, geändert. Sitzverlegung nach Stansstad. Zweck: Herstellung und Vertrieb von Chemikalien und Maschinen zu deren Anwendung. Die Gesellschaft kann Liegenschaften an- und verkaufen sowie sich an andern kommerziellen und industriellen Unternehmungen beteiligen. Grundkapital: Fr. 50 000, einbezahlt mit Fr. 20 000, eingeteilt in 50 Namenaktien zu Fr. 1000. Publikationsorgan: SHAB. Verwaltungsrat: 2 bis 5 Mitglieder. Einziges Mitglied mit Einzelunterschrift ist Bernhard Schwyn, von Beringen, in Luzern. Neu wird Einzelprokura erteilt an Kurt Kränzlin, von Neuheim und Luzern, in Luzern. Domizil: Rotzbergstrasse 7, 6362 Stansstad.

Glarus – Glaris – Glarona

24. Juni 1986
TT Title Trustees AG, in Glarus. Mit Statuten vom 23. Juni 1986 besteht unter dieser Firma eine Aktiengesellschaft. Sie bezweckt: in erster Linie Durchführung von Treuhandgeschäften unter Einschluss der treuhänderischen Verwaltung von Wertschriften und Übernahme von Interessenvertretungen aller Art; ferner die Vermittlung und Zurverfügungstellung von technischen, kaufmännischen und rechtlichen Dienstleistungen sowie Vermittlung von Geschäften aller Art; sie kann sich in jeder Form an ähnlichen Unternehmungen beteiligen. Das voll einbezahlte Aktienkapital beträgt Fr. 50 000, eingeteilt in 50 Inhaberaktien zu Fr. 1000. Publikationsorgan ist das SHAB. Die Mitteilungen erfolgen, sofern Namen und Adressen aller Aktionäre bekannt sind, durch eingeschriebenen Brief. Der Verwaltungsrat besteht aus 1 oder mehreren Mitgliedern. Einziges Mitglied mit Einzelunterschrift ist Corinne Sieger, von Zürich, in Küsnacht ZH. Domizil: c/o Dr. Werner Stauffacher, Spielhof 16.

24. Juni 1986
Tawa AG, in Oberurnen. Mit Statuten vom 17. Juni 1986 besteht unter dieser Firma eine Aktiengesellschaft. Sie bezweckt: Ausübung aller Treuhandfunktionen; Übernahme von temporären Managementaufgaben sowie Beratungen aller Art; sie kann Immobilien erwerben oder sich an ähnlichen Unternehmen beteiligen. Das voll einbezahlte Aktienkapital beträgt Fr. 60 000, eingeteilt in 60 Inhaberaktien zu Fr. 1000. Publikationsorgan ist das SHAB. Die Mitteilungen erfolgen, sofern Namen und Adressen aller Aktionäre bekannt sind, durch eingeschriebenen Brief. Der Verwaltungsrat besteht aus 1 oder mehreren Mitgliedern. Einziges Mitglied mit Einzelunterschrift ist Hansjürg Haas, von Attiswil, in Jona. Einzelunterschrift wurde erteilt an Hubert Wanner, von Schleitheim, in Schaffhausen. Domizil: Neuquartierstrasse 6.

24. Juni 1986
Atelier Max Strebel AG, bisher in Zürich (SHAB Nr. 171 vom 26. 7. 1985, S. 2873). An der ausserordentlichen Generalversammlung vom 2. Juni 1986 wurden die ursprünglichen Statuten vom 17. Juni 1985 revidiert und der Sitz der Gesellschaft nach Näfels verlegt. Die Firma lautet nun: **Strebel Standbau AG Näfels** und bezweckt wie bisher: Gestaltung, Verkauf und Realisation von Messeständen; sie kann Vertretungen übernehmen oder errichten, Lizenzen, Patente oder sonstige Immaterialgüterrechte erwerben, verwerten und veräussern sowie sich an anderen Unternehmen ähnlicher Art beteiligen sowie Liegenschaften erwerben, verwalten und veräussern. Das voll einbezahlte Aktienkapital beträgt Fr. 200 000, eingeteilt in 200 Namenaktien zu Fr. 1000. Publikationsorgan ist das SHAB. Die Mitteilungen erfolgen durch eingeschriebenen Brief. Der Verwaltungsrat besteht aus 1 bis 3 Mitgliedern. Es sind dies: Max Bircher, von Hasliberg, in Beringen, Präsident mit Einzelunterschrift, und Max Strebel, von Muri AG, in Aeugst am Albis, Mitglied mit Kollektivunterschrift zu zweien (bisher). Zum Direktor mit Kollektivunterschrift zu zweien wurde ernannt: Peter Nerlich, von Röthenbach im Emmental, in Gommiswald, bisher Zeichnungsberechtigter. Kollektivprokura zu zweien wurde erteilt an Adrian Hug, von Trimbach, in Wetzikon. Domizil: c/o Wyss Bühnenbau AG, Linthli 25.

24. Juni 1986
Eureka Aktiengesellschaft, in Niederurnen, Handels- und Finanzgeschäfte aller Art (SHAB Nr. 102 vom 5. 5. 1982, S. 1431). An der ausserordentlichen Generalversammlung vom 20. Juni 1986 wurden die Statuten teilweise revidiert. Die Firma lautet nun: **Demetria AG.**

24. Juni 1986
Aktiengesellschaft für ätherische Öle, in Glarus (SHAB Nr. 55 vom 7. 3. 1985, S. 879). Neues Domizil: Burgstrasse 35. Lic. rer. pol. Erich Fischli, Verwaltungsrat, wohnt nun in Oberurnen.

24. Juni 1986
Neroli Parfumerie A.G., in Glarus (SHAB Nr. 24 vom 30. 1. 1985, S. 375). Neues Domizil: Burgstrasse 35. Lic. rer. pol. Erich Fischli, Verwaltungsrat, wohnt nun in Oberurnen.

24. Juni 1986
Laboratoires du Dr. N. G. Payot-Glarus S.A., in Glarus (SHAB Nr. 82 vom 11. 4. 1985, S. 1363). Lic. rer. pol. Erich Fischli, Verwaltungsrat, wohnt nun in Oberurnen.

Zug – Zoug – Zugo

24. Juni 1986
Spo Med AG, in Unterägeri, Gewerbestrasse 5, c/o Verlag Groth AG, 6314 Unterägeri, Aktiengesellschaft (Neueintragung). Statuten: 20. Juni 1986. Zweck: sportmedizinische Beratung für und Betreuung bei Training, Wettkampf, Rehabilitation, Regeneration, physikalische Therapie, Ernährung; Durchführung von Forschung, Seminarien, autogenem Training, sportmedizinischen Randgebieten und deren Dienstleistungen; Handel mit Waren aller Art; Durchführung von Finanz- und Treuhandgeschäften; Erwerb und Verwaltung von Kapitalanlagen einschliesslich Grundeigentum sowie Erwerb von Beteiligungen an anderen Unternehmen. Aktienkapital: Fr. 50 000, voll liberiert, 50 Inhaberaktien zu Fr. 1000. Publikationsorgan: SHAB. Verwaltungsrat: 1 oder mehrere Mitglieder. Ihm gehören an: Kurt-Reiner Geiss, deutscher Staatsangehöriger, in Mörfelden-Walldorf (D), Präsident, mit Einzelunterschrift, sowie Hans Groth, von Berikon, in Unterägeri, und Daniel Groth, von Berikon, in St. Gallen, mit Kollektivunterschrift zu zweien.

24. Juni 1986
Simar Trade AG, in Zug, Handel mit Metallen und Legierungen usw. (SHAB Nr. 92 vom 23. 4. 1986, S. 1534). Neue Geschäftsadresse: Industriestrasse 24.

24. Juni 1986
Sungeler Group Corporation, in Zug, Errichtung von Bauwerken usw. (SHAB Nr. 89 vom 17. 4. 1980, S. 1251). Kurt W. Bouquet ist aus dem Verwaltungsrat ausgeschieden; seine Unterschrift ist erloschen. Neuer Verwaltungsrat mit Kollektivunterschrift zu zweien ist Thomas Eggenberger, von Luzern und Grabs, in Herisau.

24. Juni 1986
Brüel & Kjaer & Co., bisher in Baar, Handel mit technischen Artikeln usw., Kommanditgesellschaft (SHAB Nr. 298 vom 20. 12. 1984, S. 4548). Neuer Sitz: Rotkreuz, Gemeinde Risch. Adresse: Riedstrasse, 6343 Rotkreuz.

24. Juni 1986
Brüel & Kjaer Development AG, bisher in Baar, Erwerb, Verwaltung und Veräusserung von Beteiligungen usw. (SHAB Nr. 65 vom 19. 3. 1985, S. 1055). Statutenänderung: 4. Juni 1986. Neuer Sitz: Rotkreuz, Gemeinde Risch. Adresse: Riedstrasse, 6343 Rotkreuz.

24. Juni 1986
Irasteel AG in Liq., in Zug, Erwerb von gewerblichen Schutzrechten usw. (SHAB Nr. 35 vom 12. 2. 1985, S. 549). Die Liquidation ist durchgeführt, die Firma erloschen.

24. Juni 1986
J.B. Holding AG in Liquidation, in Zug (SHAB Nr. 61 vom 14. 3. 1985, S. 984). Die Liquidation ist durchgeführt, die Firma erloschen.

24. Juni 1986
Kenonord AG in Liquidation, in Zug, An- und Verkauf von chemischen Produkten usw. (SHAB Nr. 13 vom 17. 1. 1985, S. 188). Die Liquidation ist durchgeführt, die Firma erloschen.

24. Juni 1986
Martinvest AG in Liquidation, in Zug, Erwerb und Verwaltung von Vermögenswerten usw. (SHAB Nr. 256 vom 1. 11. 1984, S. 3878). Die Liquidation ist durchgeführt, die Firma erloschen.

24. Juni 1986
Jørgen Bitsch Safari AG in Liquidation, in Zug (SHAB Nr. 61 vom 14. 3. 1985, S. 984). Die Liquidation ist durchgeführt, die Firma erloschen.

24. Juni 1986
Allimex AG, in Zug, Handel mit elektronischen Apparaten usw. (SHAB Nr. 114 vom 21. 5. 1986, S. 1959). Statutenänderung: 20. Juni 1986. Neuer Zweck: Beratung bei der Durchführung von internationalen Handelsgeschäften sowie deren Finanzierung sowie Handel mit Wertschriften; kann sich an andern Unternehmungen beteiligen sowie Patente, Lizenzen, Wertschriften und Liegenschaften erwerben und veräussern.

24. Juni 1986
AAR Agio AG, in Zug, Ankauf und Inkasso von Buchforderungen usw. (SHAB Nr. 212 vom 12. 9. 1983, S. 3171). Dr. Rudolf Heiz und Dr. Hans Bollmann sind aus dem Verwaltungsrat ausgeschieden; ihre Unterschriften sind erloschen. Neue Verwaltungsräte mit Kollektivunterschrift zu zweien sind: Bernard Steinmann, von Lauperswil, in Spiegel, Gemeinde Bern, und Marijke Steinmann, von Lauperswil, in Spiegel, Gemeinde Bern.

24. Juni 1986
Veronese GmbH, in Zug, Beteiligung an anderen Unternehmungen usw. (SHAB Nr. 279 vom 29. 11. 1985, S. 4488). Statutenänderung: 26. Mai 1986. Dr. Erich Gayler hat von seiner Stammeinlage von Fr. 19 000 Fr. 18 000 an den bisherigen Gesellschafter Michael Pawlik abgetreten. Dessen Stammeinlage erhöht sich dadurch auf Fr. 498 000. Das Stammkapital von Fr. 500 000 zerfällt nun in folgende drei Stammeinlagen: Dr. Erich Gayler, mit Fr. 1000 (bisher Fr. 19 000); Dr. Hans Straub mit Fr. 1000 und Michael Pawlik, mit Fr. 498 000 (bisher Fr. 480 000). Michael Pawlik, Gesellschafter und Geschäftsführer, wohnt nun in Zug. Neue Geschäftsadresse: Hänibühl 8, c/o Dr. Christoph Straub.

24. Juni 1986
Promo Food AG, in Zug, Handel mit Nahrungsmitteln usw. (SHAB Nr. 203 vom 1. 9. 1983, S. 3043). Kurt W. Bouquet, Präsident, ist aus dem Verwaltungsrat ausgeschieden; seine Unterschrift ist erloschen. Neuer Verwaltungsrat und zugleich Präsident mit Kollektivunterschrift zu zweien ist Thomas Eggenberger, von Luzern und Grabs, in Herisau.

24. Juni 1986
Signalinvest AG (Signalinvest SA) (Signalinvest Ltd.), in Baar, Aegeristrasse 35, c/o B. Schaller Treuhand AG, 6340 Baar, Aktiengesellschaft (Neueintragung). Statuten: 11. Juni 1986. Zweck: Finanzierungen von technischen und kommerziellen Entwicklungen für Signalisationen, insbesondere solchen für das Verkehrswesen; kann sich an geschäftlichen Transaktionen aller Art beteiligen, insbesondere an Handels- und Industrieunternehmungen, sowie Wertschriften, Beteiligungen und Grundstücke erwerben und verwalten. Aktienkapital: Fr. 50 000, voll liberiert, 50 Inhaberaktien zu Fr. 1000. Sacheinlage: Aktiven von Fr. 118 373.11 und Passiven von Fr. 68 373.11 (inkl. Fr. 52 805.06 Reserven und Gewinnvortrag) der Signalinvest AG in Liquidation, in Baar, gemäss Bilanz per 31. 12. 1985, zum Preise von Fr. 50 000, welcher voll auf das Aktienkapital angerechnet wird. Publikationsorgan: SHAB. Verwaltungsrat: 1 oder mehrere Mitglieder. Einziger Verwaltungsrat mit Einzelunterschrift ist Albert Rees, von und in Zürich.

24. Juni 1986
Seven Seas Trading AG (Seven Seas Trading Ltd.) (Seven Seas Trading SA), bisher in Männedorf (SHAB Nr. 43 vom 21. 2. 1980, S. 586). Statutenänderung: 23. Juni 1986. Neuer Sitz: Zug. Adresse: Alpenstrasse 4, c/o Zufida Beratungs AG, 6300 Zug. Ferner Änderung einer nicht publikationspflichtigen Tatsache. Ursprüngliche Statuten: 25. 11. 1975. Zweck: Handel mit Waren aller Art, insbesondere Import und Export über alle sieben Weltmeere; kann Grundeigentum erwerben, belasten, verwalten und veräussern und sich an anderen Unternehmungen beteiligen. Aktienkapital: Fr. 50 000, voll liberiert, 500 Inhaberaktien zu Fr. 100. Erwarb anlässlich der Gründung einen Personenwagen und Büromobiliar gemäss detaillierter Aufstellung im Sacheinlagevertrag vom 1. 11. 1975 zum Preise von Fr. 21 300, wovon Fr. 20 000 auf das Aktienkapital angerechnet wurden. Publikationsorgan: SHAB. Verwaltungsrat: 1 bis 5 Mitglieder. Magdalene E. Züllig, Präsidentin, und William E. Züllig sind aus dem Verwaltungsrat ausgeschieden; ihre Unterschriften sind erloschen. Neuer einziger Verwaltungsrat mit Einzelunterschrift ist Martin Furrer, von Schongau und Zug, in Zug.

24. Juni 1986
Tamaro Finanz AG, in Zug, Chamerstrasse 79, c/o Dr. E. Lustenberger, 6300 Zug, Aktiengesellschaft (Neueintragung). Statuten: 12. Juni 1986. Zweck: Finanzierung von Handels- und anderen Geschäften sowie Verwertung von Patenten; kann sich an anderen Unternehmen beteiligen und Liegenschaften kaufen, veräussern und verwalten. Aktienkapital: Fr. 100 000, voll liberiert, 100 Inhaberaktien zu Fr. 1000. Publikationsorgan: SHAB. Verwaltungsrat: 1 oder mehrere Mitglieder. Einziger Verwaltungsrat mit Einzelunterschrift ist Max Müller, von St. Gallenkappel, in Flüh.

24. Juni 1986
Irosl Commerce SA, in Zug, Kauf und Verkauf von sowie Handel mit Aktien usw. (SHAB Nr. 152 vom 6. 7. 1981, S. 2168). Kurt W. Bouquet ist aus dem Verwaltungsrat ausgeschieden; seine Unterschrift ist erloschen. Neuer Verwaltungsrat mit Kollektivunterschrift zu zweien ist Thomas Eggenberger, von Luzern und Grabs, in Herisau.

24. Juni 1986
Intertest Holding, in Zug, Untere Roostmatt 8, c/o Dr. Hans Weiss AG, 6300 Zug, Aktiengesellschaft (Neueintragung). Statuten: 12. und 23. Juni 1986. Zweck: Beteiligung an Gesellschaften, welche vorwiegend im Dienstleistungsbereich tätig sind, sowie Durchführung von Treuhand-, Finanz-, Kommissions- und Verwaltungsgeschäften und damit zusammenhängenden Dienstleistungen. Aktienkapital: Fr. 50 000, voll liberiert, 500 Namenaktien zu Fr. 100. Sacheinlage: 1500 Namenaktien zu Fr. 100 der Intertest Revision- und Wirtschaftsberatungs AG, Baden, und 50 Namenaktien zu Fr. 1000 der Intertest Treuhand AG, Baden, zum Preise von Fr. 217 000, wovon Fr. 50 000 auf das Aktienkapital angerechnet werden. Sachübernahme: 1500 Namenaktien zu Fr. 100 der Intertest Revision- und Wirtschaftsberatungs AG, Baden, zum Preise von Fr. 576 000. Publikationsorgan: SHAB. Verwaltungsrat: 1 oder mehrere Mitglieder. Ihm gehören an: Heinrich R. Siegrist, von Rünenberg, in Baden, Präsident, und Dr. Caspar Hürlimann, von Zürich, in Stäfa; sie führen Einzelunterschrift.

24. Juni 1986
Incipit AG, in Zug, Landsgemeindeplatz 4, 6300 Zug, Aktiengesellschaft (Neueintragung). Statuten: 24. Juni 1986. Zweck: Erwerb, Verwaltung und Verwertung von Patenten, Lizenzen, Herstellungsverfahren; kann Treuhandfunktionen ausüben, Handelsgeschäfte jeder Art betreiben, sich an anderen Unternehmungen beteiligen sowie Liegenschaften erwerben. Aktienkapital: Fr. 50 000, voll liberiert, 50 Inhaberaktien zu Fr. 1000. Publikationsorgan: SHAB. Verwaltungsrat: 1 oder mehrere Mitglieder. Einziger Verwaltungsrat mit Einzelunterschrift ist Peter K. Kraus, von Bern, in Zug.

24. Juni 1986
Carlo Gavazzi AG, bisher in Zürich (SHAB Nr. 294 vom 17. 12. 1985, S. 4717). Statutenänderung: 23. Juni 1986. Neuer Sitz: Baar. Adresse: Grabenstrasse 25, 6340 Baar. Neuer Zweck: Herstellung von und Handel mit Apparaten und Systemen der Mess- und Regeltechnik sowie der Industrieautomation, deren Vertretung, Ein- und Ausfuhr sowie Installation; kann sich an ähnlichen Unternehmen beteiligen. Ferner Änderung nicht publikationspflichtiger Tatsachen. Ursprüngliche Statuten: 18. 6. 1965. Aktienkapital: Fr. 2 300 000, voll liberiert, 2300 Inhaberaktien zu Fr. 1000. Publikationsorgan: SHAB. Verwaltungsrat: 1 bis 7 Mitglieder. Ihm gehören an: Rainer H. Wiede, deutscher Staatsangehöriger, in Risch, Präsident und Delegierter; Dr. Ercole Doninelli, von und in Meride, und Felix Stöcklin, von Basel, in Baar; sie führen Kollektivunterschrift zu zweien für das Gesamtunternehmen. Kollektivprokura zu zweien für das Gesamtunternehmen führt Ursula Kübler, von Ossingen, in Walchwil.

Fribourg – Freiburg – Friburgo

Bureau de Châtel-St-Denis

24 juin 1986
Louis Pittet, au Crêt, exploitation d'une boulangerie-épicerie (FOSC du 16. 9. 1980, no 217, p. 3056). La raison est radiée par suite de cessation de commerce.

Bureau de Fribourg

24 juin 1986
ICT Holdings S.A., à Fribourg, participations (FOSC du 25. 10. 1986, no 249, p. 3671). Suivant procès-verbal authentique de son assemblée générale extraordinaire du 18. 6. 1986, la société a décidé de porter son capital de fr. 250 000 à fr. 1 000 000 par l'émission de 750 actions au porteur de fr. 1000 chacune, entièrement libérées par compensation avec une créance de fr. 750 000 contre la société. Le capital, entièrement libéré, est actuellement de fr. 1 000 000, divisé en 1000 actions au porteur de fr. 1000 chacune. Statuts modifiés le 18. 6. 1986. Yvo Schnarrenberger, administrateur unique, est maintenant domicilié à Corminbœuf.

24 juin 1986
Benedom S.A., à Fribourg, société d'investissement, d'expansion et de publicité (FOSC du 4. 6. 1986, no 126, p. 2172). Nouvelle adresse: route de Beaumont 22.

24 juin 1986
Confiserie Tea-Room Domino, à Fribourg, locaux: boulevard de Pérolles 33. Nouvelle société anonyme. Statuts du 18. 6. 1986. But: l'exploitation d'une confiserie-pâtisserie, tea-room. Capital: fr. 100 000, divisé en 100 actions nominatives de fr. 1000 chacune, entièrement libérées. Il a été fait apport à la société, selon contrat d'apports du 18. 6. 1986, par Yves et José Progin, de diverses machines, de mobilier, de vaisselle et de marchandises, selon l'inventaire du 23. 5. 1986, destinés à l'exploitation d'une confiserie, ces objets étant estimés à fr. 40 000, acceptés pour ce prix et imputés sur le capital. Publications: FOSC: Administration d'un ou de plusieurs membres. Yves Progin, président, et José Progin, secrétaire, les deux de Misery, à Fribourg; ils signent collectivement à deux.

24 juin 1986
Hobbyflower International S.A., à Fribourg, produits chimiques (FOSC du 21. 1. 1983, no 17, p. 237). Hans Preben Smith, président, a démissionné; sa signature est radiée. Dr Urs Neuenschwander (inscrit) est nommé président, avec signature individuelle. Jacques Buchi (inscrit) est nommé vice-président et continue à signer collectivement à deux.

24 juin 1986
Transagra S.A. en liquidation, à Fribourg, participations (FOSC du 11. 2. 1985, no 34, p. 530). La liquidation de la société étant terminée, cette raison sociale est radiée.

Büro Tafers (Bezirk Sense)

23. Juni 1986
MCL Medizinisch-Chemische Laboratorien AG, in Düdingen (SHAB Nr. 35 vom 12. 2. 1985, S. 549). Aus dem Verwaltungsrat sind ausgeschieden: Helmut Hofmeister, Vizepräsident; Jean-Jacques Steiner, Sekretär; Jean Adam, Mitglied, und Isolde Hofmeister, Mitglied; ihre Unterschriften sind erloschen. Christina Drescher, bisher Mitglied, ist nun Vizepräsidentin; sie zeichnet neu einzeln (bisher kollektiv zu zweien mit dem Präsidenten).

Solothurn – Soleure – Soletta

Büro Kriegstetten in Solothurn

24. Juni 1986
Raiffeisenkasse Halten, in Halten, Genossenschaft (SHAB Nr. 43 vom 21. 2. 1983, S. 600). Albert Guldimann, Vizepräsident, ist aus dem Vorstand ausgeschieden; seine Unterschrift ist erloschen. Neu in den Vorstand und zugleich als Vizepräsident wurde gewählt: Rolf Lüthi, von und in Halten. Präsident, Vizepräsident, Aktuar und Verwalter zeichnen kollektiv je zu zweien.

24. Juni 1986
Molkerei Lanz AG, in Biberist (SHAB Nr. 102 vom 3. 5. 1979, S. 1424). Wilhelm Lanz-Bigler, Präsident, ist infolge Todes aus dem VR (Verwaltungsrat) ausgeschieden; seine Unterschrift ist erloschen. Willi Lanz-Maire, bisher Mitglied ist nun Präsident des VR; er führt wie bisher Kollektivunterschrift zu zweien. Felix Lanz-Tschumi, Mitglied des VR wohnt nun in Bremgarten bei Bern.

Büro Lebern in Solothurn

24. Juni 1986
Urs Zbinden, in Bellach, Garage und Karosseriewerkstätte, in Konkurs (SHAB Nr. 212 vom 12. 9. 1985, S. 3491). Nachdem das Konkursverfahren durch Verfügung des Gerichtspräsidenten von Solothurn-Lebern, in Solothurn, vom 23. 6. 1986 als geschlossen erklärt worden ist, wird die Firma von Amtes wegen gelöscht.

24. Juni 1986
BHG Schärfservice & Bauzubehör Gerber, bisher in Aesch BL, Betrieb einer Werkzeugschärferei, Handel mit Bauzubehör und Schreinereiartikeln, Reparaturbetrieb und Handel mit Luftwerkzeugen (SHAB Nr. 74 vom 28. 3. 1984, S. 1091). Neuer Sitz: Günsberg. Neue Firma **BHG Bauzubehör Gerber.** Inhaber: Bernhard Ernst Gerber, von Sumiswald, nun in Günsberg. Neue Geschäftsnatur: Handel mit Bauzubehör und Schreinereiartikeln, Reparaturbetrieb und Handel mit Luftwerkzeugen, An- und Verkauf von Liquidationen. Domizil: Fiechtlerweg 80.

Basel-Stadt – Bâle-Ville – Basilea-Città

23. Juni 1986
Pep-Buchvertrieb + no name gallery T. Toggweiler, in Basel (SHAB Nr. 101 vom 1. 5. 1980, S. 1456). Domizil nun: Hochstrasse 70.

23. Juni 1986
Heller Frobelit AG, in Basel, Fassadenrenovationen usw. (SHAB Nr. 69 vom 24. 3. 1986, S. 1130). Gesellschaft durch Konkurs vom 9. 6. 1986 aufgelöst.

23. Juni 1986
MB Metekon Basel AG, in Basel, Dienstleistungen im medizinisch-technischen Bereich usw. (SHAB Nr. 99 vom 1. 5. 1986, S. 1677). Gesellschaft in Anwendung von Art. 711 Abs. 4 OR, Art. 86 und Art. 88bis HRegV von Amtes wegen als aufgelöst erklärt. Firma nun: **MB Metekon Basel AG in Liq.** Gesellschaft ohne Liquidatoren, ohne Verwaltung, ohne Vertretung und ohne Domizil.

23. Juni 1986
IHO Burkhalter, Zweigniederlassung in Basel, Dufourstrasse 40 (Neueintragung). Einzelfirma mit Hauptsitz in Füllinsdorf. Eintragung im Handelsregister Liestal: 4. 8. 1977 (letze Publikation: SHAB Nr. 44 vom 22. 2. 1985, S. 700). Betrieb einer internationalen Handelsorganisation, Import und Export von Gütern aller Art, Handel mit Immobilien aller Art. Vertretung der Zweigniederlassung: Einzelunterschrift führt: Peter Burkhalter, von Langnau im Emmental, in Füllinsdorf, Inhaber. Prokura zu zweien führen: Yvonne Trüssel, von Pratteln und Sumiswald, in Frenkendorf; Lorena Domeniconi, italienische Staatsangehörige, in Pratteln, und Françoise Beck, französische Staatsangehörige, in Michelbach-le-Bas (F).

23. Juni 1986
Realmed AG, in Basel, Dental- und Medizinaldepots usw. (SHAB Nr. 214 vom 13. 9. 1984, S. 3281). Yvonne Trüssel, Prokuristin, wohnt nun in Frenkendorf.

23. Juni 1986
Irema AG, in Basel, Apparate usw. (SHAB Nr. 115 vom 22. 5. 1986, S. 1972). Domizil nun: Schulgasse 17. Aus Verwaltungsrat ausgeschieden: Hans Rosenmund, infolge Demission; Unterschrift erloschen. Unterschrift Rudolf Bader, Vizedirektor, erloschen. Verwaltungsratspräsident mit Unterschrift zu zweien neu: Hans-Peter Handschin, von Rickenbach BL, in Rünenberg. Verwaltungsratsmitglieder mit Unterschrift mit dem Verwaltungsratspräsidenten neu: Eduard Bürgin, von und in Basel; Bernhard Grieder, von und in Rünenberg, und Gerhard Schreiber, von und in Wegenstetten.

23. Juni 1986
Roger Häusermann AG, Zollabfertigungen, in Basel (SHAB Nr. 148 vom 28. 6. 1984, S. 2324). Prokura zu zweien neu: Denis Bernhardt, von und in Therwil.

23. Juni 1986
Pegasus Buch- und Kunsthandlung AG, in Basel (SHAB Nr. 139 vom 19. 6. 1985, S. 2367). Willi Doebeli, Verwaltungsratsmitglied und Geschäftsführer, wohnt nun in Arlesheim.

23. Juni 1986
Bertrand, Frank + Pflüger Antiquitäten AG, in Basel (SHAB Nr. 104 vom 7. 5. 1982, S. 1468). Domizil nun: Elisabethenstrasse 39.

23. Juni 1986
Fairmont-Mode Marcel Rogenmoser, in Basel (SHAB Nr. 61 vom 13. 3. 1984, S. 892). Firma infolge Geschäftsaufgabe erloschen.

23. Juni 1986
Airsystems Couriers Ltd., in Basel, Kurierdienst mit Hilfe von Flugzeugen usw. (SHAB Nr. 118 vom 25. 5. 1982, S. 1683)
Quietflo Engineering Ltd. Basel, in Basel (SHAB Nr. 115 vom 21. 5. 1982, S. 1639)
Audio-Geräte AG, in Basel (SHAB Nr. 3 vom 6. 1. 1986, S. 24).
Andromeda Promotion Ltd., in Basel, Werbeveranstaltungen usw. (SHAB Nr. 31 vom 8. 2. 1982, S. 409)
Sodiomy SA, in Basel, Marktforschung usw. (SHAB Nr. 45 vom 23. 2. 1983, S. 631)
Destil Ltd., in Basel, Eisen usw. (SHAB Nr. 224 vom 28. 9. 1981, S. 3056)
Sparry Ltd., in Basel, Maschinen usw. (SHAB Nr. 239 vom 14. 10. 1982, S. 3276)
Stacon Trading Ltd., in Basel, Waren aller Art usw. (SHAB Nr. 24 vom 30. 1. 1978, S. 297)
Tecom Pipeline Consultants AG, in Basel, Anlegung von Leitungen für den Transport von Gas usw. (SHAB Nr. 19 vom 24. 1. 1986, S. 286)
Domizil nun: St. Alban-Anlage 25, bei Fidinam Treuhandgesellschaft AG.

23. Juni 1986
Anadolum Cooperative, in Basel, Genossenschaft (SHAB Nr. 71 vom 26. 3. 1985, S. 1152). Auflösung der Genossenschaft durch Generalversammlung vom 25. 5. 1986. Firma der Genossenschaft nun: **Anadolum Cooperative in Liq.** Liquidator mit Einzelunterschrift: Hüseyin Iscen, türkischer Staatsangehöriger, in Birsfelden. Unterschriften Veli Argu, welcher Verwaltungspräsident bleibt, Simone Wiederkehr, welche Verwaltungssekretärin bleibt, und Annemarie Kloter, welche Verwaltungskassierin bleibt, erloschen.

23. Juni 1986
Internationale Treuhand AG, in Basel (SHAB Nr. 74 vom 2. 4. 1986, S. 1225). Dr. Fritz Hofstetter, bisher Generalsekretär, zeichnet nun als Zeichnungsberechtigter zu zweien. Dr. Wolfgang Baumann, Verwaltungsratsmitglied, wohnt nun in Binningen.

23. Juni 1986
Capricorn Treuhand und Immobilien AG, in Riehen (SHAB Nr. 261 vom 8. 11. 1985, S. 4204). Domizil nun: Oberdorfstrasse 51.

23. Juni 1986
Videosound D. Model + E. Hardman, in Basel, Videoanlagen usw. (SHAB Nr. 86 vom 15. 4. 1983, S. 1227). Gesellschaft aufgelöst. Liquidation beendigt. Firma erloschen.

23. Juni 1986
SA des Produits Réfractaires (SAPREF), in Basel, feuerfestes Material usw. (SHAB Nr. 143 vom 24. 6. 1986, S. 2457). Kurt Bill, dessen Unterschrift als Generaldirektor erloschen ist, zeichnet nun als Verwaltungsratsmitglied zu zweien. Verwaltungsratsmitglieder neu: Albert Zumbiehl, französischer Staatsangehöriger, in Genf, mit Unterschrift zu zweien, und Bruno Streule, ohne Unterschrift in dieser Eigenschaft, welcher Direktor mit Unterschrift zu zweien bleibt.

23. Juni 1986
Amirul Din Islam Sultan Mangelen, in Basel, Amerbachstrasse 45, Einzelfirma (Neueintragung). Inhaber: Sultan Amirullah S. Mangelen, philippinischer Staatsangehöriger, in Manila (Philippinen). Einzelunterschrift: Neal Bernard Carter, britischer Staatsangehöriger, in Rheinfelden. Finanzielle Transaktionen zugunsten der islamischen Kultur, Handel mit Waren aller Art.

23. Juni 1986
Mangelen & Carter Transport & Travel Company, in Basel, Dornacherstrasse 393, Kollektivgesellschaft (Neueintragung). Gesellschaftsbeginn: 23. 6. 1986. Gesellschafter: Sultan Amirullah S. Mangelen, philippinischer Staatsangehöriger, in Manila (Philippinen), und Neal Bernard Carter, britischer Staatsangehöriger, in Rheinfelden. Internationaler Warentransport, Betrieb eines Reisebüros sowie Handel mit Waren aller Art.

23. Juni 1986
Emtronic AG, in Basel, Maschinen usw. (SHAB Nr. 136 vom 15. 6. 1983, S. 2074). Domizil nun: Aeschenvorstadt 50. Statutenänderung: 20. 6. 1986. Firma nun: **Palais Holding SA (Palais Holding AG) (Palais Holding Ltd.).** Zweck nun: Beteiligung an Unternehmen. die Gesellschaft kann auch Finanzgeschäfte tätigen. Ferner Durchführung von Handelsgeschäften aller Art, Erwerb, Besitz und Verwertung von gewerblichen Rechten aller Art und von Liegenschaften. Umwandlung der 50 Namenaktien zu Fr. 1000 in Inhaberaktien. Erhöhung des Grundkapitals von Fr. 50 000, nun voll liberiert, durch Ausgabe von 950 Inhaberaktien zu Fr. 1000 auf Fr. 1 000 000, voll liberiert, 1000 Inhaberaktien zu Fr. 1000. Aus Verwaltungsrat ausgeschieden: Jean Keller, Präsident, und Jean-Claude Wermeille; Unterschriften erloschen. Verwaltungsratsmitglieder neu: Patrick Laurent, französischer Staatsangehöriger, in Basel, Präsident, und Carl Eicher, von Gommiswald, in Riehen, beide mit Einzelunterschrift, sowie Dr. François Bueche, von Court, in Basel, ohne Unterschrift.

24. Juni 1986
Bank CIAL (Schweiz), Crédit Industriel d'Alsace et de Lorraine AG, in Basel (SHAB Nr. 36 vom 13. 2. 1986, S. 559). Statutenänderung: 24. 6. 1986. Erhöhung des Grundkapitals von Fr. 25 000 000 durch Ausgabe von 5000 Namenaktien zu Fr. 1000 auf Fr. 30 000 000, voll liberiert, 30 000 Namenaktien zu Fr. 1000.

Basel-Landschaft – Bâle-Campagne – Basilea-Campagna

24. Juni 1986
Maluba Treuhand, O. Luttringer und M. Claus, in Birsfelden, Kollektivgesellschaft (SHAB Nr. 213 vom 13. 9. 1983, S. 3185). Auflösung der Gesellschaft infolge Konkurseröffnung: Urteil des Bezirksgerichtspräsidenten von Arlesheim vom 8. April 1986.

24. Juni 1986
Panalpina Welttransport AG, in Binningen (SHAB Nr. 34 vom 11. 2. 1986, S. 525). Statutenänderung: 20. Juni 1986. Die Firma wird nun in folgenden fremdsprachigen Fassungen geführt: **Panalpina Transports Mondiaux SA (Panalpina World Transport Ltd) (Panalpina Trasporti Mondiali SA) ((Panalpina Transportes Mundiais SA) (Panalpina Transportes Mundiales SA).** Weitere Statutenänderungen berühren die publikationspflichtigen Tatsachen nicht. Es sind 2000 auf den Inhaber lautende Genussscheine (Partizipationsscheine) zu Fr. 1000 ausgegeben worden, welche das gleiche Recht auf Anteil am Reingewinn oder Liquidationsergebnis gewähren wie die Aktien gleichen Nennwerts, sowie ein statutarisch umschriebenes Bezugsrecht.

24. Juni 1986
Vereinigte Schweizerische Rheinsalinen, in Schweizerhalle, Gemeinde Pratteln, Aktiengesellschaft (SHAB Nr. 67 vom 21. 3. 1986, S. 1100). Aus Verwaltungsrat ausgeschieden: Hans Meier, Vizepräsident, Unterschrift erloschen, sowie Willy Hophan, Paul Niederberger und Xaver Reichmuth, ohne Unterschrift. Dr. Kurt Lareida, bisher Verwaltungsratsmitglied, ist nun Vizepräsident des Verwaltungsrates mit Unterschrift zu zweien für das Gesamtunternehmen. Verwaltungsratsmitglieder ohne Unterschrift neu: Meinrad Hofmann, von Weggis, in Dallenwil; Franz Marty, von Oberiberg, in Goldau, Gemeinde Arth; Anton Röthlin, von und in Kerns, und Christoph Stüssi, von Glarus und Riedern, in Bilten.

24. Juni 1986
Schweizerische Kreditanstalt, Zweigniederlassung in Allschwil (SHAB Nr. 86 vom 16. 4. 1985, S. 1436), Aktiengesellschaft mit Hauptsitz in Zürich. Unterschrift Dr. Charles Kempf erloschen. Unterschrift zu zweien neu: Gerhard Gastpar, von Zürich, in Rheinfelden.

24. Juni 1986
Schweizerische Kreditanstalt, Zweigniederlassung in Binningen (SHAB Nr. 86 vom 16. 4. 1985, S. 1436), Aktiengesellschaft mit Hauptsitz in Zürich. Unterschrift Dr. Charles Kempf erloschen. Unterschrift zu zweien neu: Gerhard Gastpar, von Zürich, in Rheinfelden, und Peter Hug, bisher Prokurist; Prokura demnach erloschen.

24. Juni 1986
Schweizerische Kreditanstalt, Zweigniederlassung in Gelterkinden (SHAB Nr. 86 vom 16. 4. 1985, S. 1436), Aktiengesellschaft mit Hauptsitz in Zürich. Unterschrift Dr. Charles Kempf erloschen. Unterschrift zu zweien neu: Gerhard Gastpar, von Zürich, in Rheinfelden.

24. Juni 1986
Schweizerische Kreditanstalt, Zweigniederlassung in Liestal (SHAB Nr. 86 vom 16. 4. 1985, S. 1436), Aktiengesellschaft mit Hauptsitz in Zürich. Unterschrift Dr. Charles Kempf erloschen. Unterschrift zu zweien neu: Gerhard Gastpar, von Zürich, in Rheinfelden. Walter Kern, Zeichnungsberechtigter, wohnt nun in Oberwil BL.

24. Juni 1986
Schweizerische Kreditanstalt, Zweigniederlassung in Muttenz (SHAB Nr. 86 vom 16. 4. 1985, S. 1436), Aktiengesellschaft mit Hauptsitz in Zürich. Unterschrift Dr. Charles Kempf erloschen. Unterschrift zu zweien neu: Gerhard Gastpar, von Zürich, in Rheinfelden, und Andreas von Burg, nun in Muttenz, bisher Prokurist; Prokura demnach erloschen. Prokura zu zweien neu: Robert Hartmeier, von Wettingen, in Möhlin.

24. Juni 1986
Schweizerische Kreditanstalt, Zweigniederlassung in Pratteln (SHAB Nr. 86 vom 16. 4. 1985, S. 1436), Aktiengesellschaft mit Hauptsitz in Zürich. Unterschrift Dr. Charles Kempf erloschen. Unterschrift zu zweien neu: Gerhard Gastpar, von Zürich, in Rheinfelden.

24. Juni 1986
Schweizerische Kreditanstalt, Zweigniederlassung in Reinach (SHAB Nr. 266 vom 14. 11. 1985, S. 4282), Aktiengesellschaft mit Hauptsitz in Zürich. Unterschrift Dr. Charles Kempf und Prokura Rudolf Martin erloschen. Unterschrift zu zweien neu: Gerhard Gastpar, von Zürich, in Rheinfelden. Prokura zu zweien neu: Marcel Dietlin, von Burg im Leimental, in Grellingen.

24. Juni 1986
Electromusic AG, in Aesch (SHAB Nr. 300 vom 23. 12. 1983, S. 4387). Prokuren Otto Hostettler und Walter Vögeli erloschen.

Appenzell A. Rh. – Appenzell Rh.-Ext. – Appenzello Esterno

24. Juni 1986
Stilinex AG, in Heiden, kommerzielle und technische Beratung von Unternehmen usw. (SHAB Nr. 185 vom 12. 8. 1985, S. 3093). Zu Direktoren mit Einzelunterschrift wurden ernannt: Dr. Hannes Gabriel und Otto Dragoun, beide österreichische Staatsangehörige, in Wien (A).

24. Juni 1986
Peter Hilpertshauser AG, in Herisau. Gemäss Statuten vom 23. Juni 1986 besteht unter dieser Firma eine Aktiengesellschaft. Zweck: Führung eines Stickereizeichnungsateliers. Die Gesellschaft kann Liegenschaften erwerben, belasten oder veräussern sowie sich an anderen Unternehmen beteiligen. Voll liberiertes Grundkapital Fr. 100 000, eingeteilt in 100 Namenaktien zu Fr. 1000. Die Gesellschaft übernimmt von der bisherigen Einzelfirma «Peter Hilpertshauser», in St. Gallen, gemäss Sacheinlagevertrag vom 23. Juni 1986 und Übernahmebilanz per 1. Januar 1986 sämtliche Aktiven von Fr. 110 361.25 und Fr. 0 Passiven, so dass sich ein Aktivenüberschuss von Fr. 110 361.25 ergibt. Vom Übernahmepreis im gleichen Betrag werden Fr. 100 000 an das Grundkapital angerechnet. Publikationsorgan: SHAB. Verwaltungsrat: 1 oder mehrere Mitglieder. Einziges Mitglied mit Einzelunterschrift ist Peter Hilpertshauser, von Wattwil, in Herisau. Zu Prokuristen mit Einzelprokura wurden ernannt: Beatrice Hilpertshauser, von Wattwil, und Willi Herzig-Bosshard, von Walzenhausen, beide in Herisau. Domizil: Langelenstrasse 25, 9100 Herisau.

24. Juni 1986
Escor Automaten AG Basel, Zweigniederlassung Herisau, in Herisau (SHAB Nr. 181 vom 7. 8. 1985, S. 3034). Die Prokura von Peter Menzato ist erloschen.

24. Juni 1986
Emil Frehner AG, Möbelfabrik, in Herisau (SHAB Nr. 236 vom 12. 10. 1981, S. 3192). Emil Heinrich Frehner ist aus dem VR (Verwaltungsrat) ausgeschieden; seine Kollektivunterschrift ist erloschen. Neu in den VR mit Kollektivunterschrift zu zweien wurde gewählt: Werner Zürcher, von Zürich, in Nürensdorf.

24. Juni 1986
EFT Energy Fuels Trading AG, in Herisau, Handel mit Rohstoffen aller Art usw. (SHAB Nr. 225 vom 26. 9. 1984, S. 3435). Die Unterschrift von James E. Lewis, Vizedirektor, ist erloschen. Einzelunterschrift wurde erteilt an Peter M. Mazula, Vizedirektor, amerikanischer Staatsangehöriger, in Boulder, Colorado (USA).

St. Gallen – Saint-Gall – San Gallo

24. Juni 1986
ICS Commodities Supplies AG (ICS Commodities Supplies SA) (ICS Commodities Supplies Ltd.), bisher in Zürich (SHAB Nr. 126 vom 4. 6. 1986, S. 2170). An der Generalversammlung vom 9. Juni 1986 wurden der Sitz der Gesellschaft nach Uetliburg bei Gommiswald, Gemeinde Gommiswald, verlegt und die ursprünglichen Statuten vom 5. und 13. Mai 1986 entsprechend revidiert. Zweck: Handel mit Waren aller Art, Abwicklung von Kompensationsgeschäften sowie Beteiligung an andern Gesellschaften. Voll liberiertes Grundkapital Fr. 50 000, eingeteilt in 50 Inhaberaktien zu Fr. 1000. Publikationsorgan: SHAB. Verwaltungsrat: 1 bis 5 Mitglieder. Ihm gehören wie bisher mit Kollektivunterschrift zu zweien an: Italo Canonica, Präsident, Margrit Canonica, beide von und in Zürich, und Hubrecht Pieter Bogerd, niederländischer Staatsangehöriger, in Heimolen (NL). Geschäftsadresse: Sonnenrainstrasse 6, 8738 Uetliburg.

24. Juni 1986
Embrex Stickereien AG Widnau, bisher in Widnau (SHAB Nr. 134 vom 13. 6. 1983, S. 2033). An der Generalversammlung vom 24. Juni 1986 wurden der Sitz der Gesellschaft nach Au SG verlegt und die Statuten teilweise revidiert. Die Firma lautet nun: **Embrex Stickereien AG Au SG.** Das einzige Verwaltungsratsmitglied, René Frei, wohnt nun in Marbach SG. Geschäftsadresse: Oberfahrstrasse, 9434 Au SG.

24. Juni 1986
Acutronic AG, in Jona, elektro-opto-mechanische Geräte usw. (SHAB Nr. 288 vom 8. 12. 1980, S. 3989). Neue Geschäftsadresse: Kreuzstrasse 100, Post 8640 Rapperswil SG.

24. Juni 1986
Acutronic Medical Systems AG, in Jona, medizinische Geräte- und Apparatesysteme usw. (SHAB Nr. 114 vom 20. 5. 1981, S. 1632). Neue Geschäftsadresse: Kreuzstrasse 100, Post 8640 Rapperswil SG.

24. Juni 1986
Upjohn Polymer (Europa) AG, in St. Gallen, polymere Chemikalien usw. (SHAB Nr. 5 vom 8. 1. 1986, S. 62). Keith H. Edmondson, Präsident, Dr. Peter Pestalozzi und Dr. Max Walter, deren Unterschriften erloschen sind, sowie Pieter M. Rutten sind aus dem VR (Verwaltungsrat) ausgeschieden. Das bisherige Mitglied des VR William U. Parfet ist nun Präsident und Delegierter des VR, weiterhin mit Kollektivunterschrift zu zweien.

24. Juni 1986
Fertigbeton AG St. Gallen, in St. Gallen (SHAB Nr. 204 vom 3. 9. 1985, S. 3378). Dr. Ernst Steiner ist aus dem VR (Verwaltungsrat) ausgeschieden; seine Unterschrift ist erloschen. Neu wurde mit Kollektivunterschrift zu zweien in den VR gewählt Dr. Theo Lenhard, von und in Thayngen.

24. Juni 1986
Maschinenfabrik Koch & Partner AG, in Wattwil (SHAB Nr. 48 vom 27. 2. 1986, S. 755). Peter Landtwing ist aus dem Verwaltungsrat ausgeschieden.

24. Juni 1986
Neo Vac Aktiengesellschaft, in Oberriet, Handel mit technischen Geräten usw. (SHAB Nr. 61 vom 14. 3. 1986, S. 998). Die Prokura von Karl Kluser ist erloschen.

24. Juni 1986
Gebr. Wohlgensinger AG, Mosnang, in Mosnang, Sägerei- und Holzbaubetrieb usw. (SHAB Nr. 272 vom 21. 11. 1983, S. 4000). Meinrad Wohlgensinger ist nicht mehr Präsident, bleibt jedoch Mitglied des VR (Verwaltungsrates). Neuer Präsident ist das bisherige Mitglied des VR Walter Wohlgensinger; beide führen weiterhin Einzelunterschrift.

24. Juni 1986
Core AG für Computer-Realisierungen, bisher in St. Gallen (SHAB Nr. 289 vom 10. 12. 1984, S. 4394). Diese Firma wird infolge Sitzverlegung nach Uster (SHAB Nr. 140 vom 20. 6. 1986, S. 2405) im Handelsregister des Kantons St. Gallen von Amtes wegen gelöscht.

24. Juni 1986
Spar- und Leihkasse Ebnat-Kappel, in Ebnat-Kappel, Genossenschaft (SHAB Nr. 222 vom 25. 9. 1981, S. 3036). Es führen Walter Götz, Verwalter, anstelle der Einzel- nun Kollektivunterschrift zu zweien und Peter Weilenmann anstelle der Einzel- neu Kollektivprokura zu zweien.

24. Juni 1986
Wysto-Maschinen, Wyss & Co., in Jona, Kommanditgesellschaft (SHAB Nr. 34 vom 10. 2. 1984, S. 489). Die Kommanditärin Brigitte Monn heisst nun Brigitte Wyss-Monn und ist neu Bürgerin von Landiswil.

24. Juni 1986
Idar und Co., in St. Gallen. Kani Idar, jugoslawischer Staatsangehöriger, in Skopie (Jugoslawien), und Melek Mertoglu-Keskin, türkische Staatsangehörige, in Kreuzlingen, mit Zustimmung des Ehemannes, sind unter obiger Firma eine Kollektivgesellschaft eingegangen, welche am 24. Juni 1986 ihren Anfang nahm. Ausführung von Warentransporten, Import und Export von Waren aller Art. Zürcherstrasse 260, 9014 St. Gallen.

24. Juni 1986
Hans L. Zanoni, bisher in Rapperswil, Steuer- und Wirtschaftsberatung (SHAB Nr. 87 vom 15. 4. 1980, S. 1217). Die Firma hat den Sitz nach Jona verlegt. Geschäftsadresse: Kreuzstrasse 100, Post 8640 Rapperswil SG.

24. Juni 1986
G. Berta-Pfeiffer, in Ebnat-Kappel, Drechslerei (SHAB Nr. 225 vom 28. 9. 1982, S. 3100). Diese Firma ist infolge Geschäftsübergabe erloschen. Aktiven und Passiven gehen über an die Nachfolgefirma «G. Berta», in Ebnat-Kappel.

24. Juni 1986
G. Berta, in Ebnat-Kappel. Inhaber der Firma ist Guido Berta, von Ftan, in Ebnat-Kappel. Drechslerei, Kunsthandwerk. Übernahme von Aktiven und Passiven der Firma «G. Berta-Pfeiffer», in Ebnat-Kappel. Mitteldorfstrasse 88, 9642 Ebnat-Kappel.

24. Juni 1986
Werbag Beat Wegmüller, in Brunnadern, Herstellung von Vereins- und Sportprogrammen usw. (SHAB Nr. 267 vom 14. 11. 1984, S. 4053). Diese Firma wird infolge Wegzuges des Inhabers in Anwendung von Art. 68 Abs. 1 HRegV von Amtes wegen gelöscht.

24. Juni 1986
ETE-SCO, W. Wildi, in St. Gallen. Inhaber der Firma ist Willi Wildi, von Schafisheim, in St. Gallen. Generalunternehmen für EDV: Computerhandel, Vermittlung, Hard- und Software, Service, Beratung. Zürcherstrasse 505, 9015 St. Gallen.

24. Juni 1986
Eugster & Huber AG, in St. Gallen, Textilien usw. (SHAB Nr. 59 vom 11. 3. 1983, S. 821). Das bisherige Mitglied Hans Morger ist aus dem VR (Verwaltungsrat) ausgeschieden; seine Unterschrift ist erloschen. Neu wurde in den VR gewählt Ulrike Kaufmann; sie führt weiterhin Einzelunterschrift. Im weitern wurde in den VR gewählt: Guido Kaufmann, von Arni AG, in Lichtensteig, mit Einzelunterschrift.

Graubünden – Grisons – Grigioni

19. Juni 1986
Fleischtrocknerei Margreth, in Churwalden (SHAB Nr. 75 vom 3. 4. 1986, S. 1237). Diese Firma ist infolge Geschäftsüberganges erloschen. Aktiven und Passiven gehen über an die Firma «Fleischtrocknerei Margreth, Inh. Heidi Caamano», in Churwalden.

19. Juni 1986
Fleischtrocknerei Margreth, Inh. Heidi Caamano, in Churwalden. Inhaberin: Heidi Caamano-Margreth, von und in Churwalden, mit Zustimmung des Ehemannes. Einzelunterschrift: Eladio Caamaño, spanischer Staatsangehöriger, in Churwalden. Fleischtrocknerei, Handel mit Trockenfleisch. Die Firma übernimmt Aktiven und Passiven der erloschenen Firma «Fleischtrocknerei Margreth», in Churwalden. Hauptstrasse 114, 7075 Churwalden.

24. Juni 1986
Desax SA, in Disentis/Mustér. Neue Aktiengesellschaft gemäss Statuten vom 18. 6. 1986. Zweck: Übernahme von Aufträgen in Hoch- und Tiefbau; Erstellen von Bauten jeder Art auf eigene Rechnung und eigenes Risiko sowie Übernahme von Generalunternehmungsaufträgen. Die Gesellschaft kann Liegenschaften erwerben und überbauen. Aktienkapital: Fr. 50 000, eingeteilt in 50 Namenaktien zu Fr. 1000, voll liberiert. Publikationsorgan: SHAB. Verwaltungsrat: 1 oder mehrere Mitglieder. Ihm gehören an: Otto Beer, Präsident; Alois Beer, beide von Sumvitg, in Rabius, Gemeinde Sumvitg, und Tumaisch Desax, von und in Disentis/Mustér; sie zeichnen alle kollektiv zu zweien. Domizil: Chischliun, 7180 Disentis/Mustér.

24. Juni 1986
Take-it products, Johannes Hafner, in Klosters-Serneus. Inhaber: Johannes Hafner, von Entlebuch LU, in Klosters-Serneus. Handel mit Textilien. Haus Bruoch, Riedweg 7, 7250 Klosters.

24. Juni 1986
Societad da tratga da biestga Lumbrein, in Lumbrein, Genossenschaft (SHAB Nr. 107 vom 9. 5. 1966, S. 1513). Gion Risch Casanova, Präsident; Thomas Arquisch, Vizepräsident/Aktuar; Glieci Capaul, Kassier, deren Unterschriften erloschen sind, sind aus dem Vorstand ausgeschieden. Neu in den Vorstand wurden gewählt: Giusep Casanova, Präsident; Alfred Caminada, Vizepräsident/Aktuar, und Tarcisi Capaul, Kassier, alle von und in Lumbrein. Der Präsident oder der Vizepräsident zeichnet kollektiv zu zweien mit dem Kassier.

24. Juni 1986
Inku L AG, in Chur, Handelsgeschäfte usw. (SHAB Nr. 132 vom 11. 6. 1985, S. 2250). Statuten am 16. 4. 1986 revidiert. Neuer Firmaname: Maringa Hoogewerf & Partners AG. Das Aktienkapital von Fr. 50 000, bisher eingeteilt in 50 Inhaberaktien zu Fr. 1000, ist neu eingeteilt in 50 Namenaktien zu Fr. 1000. Die übrigen Statutenänderungen enthalten keine publikationspflichtigen Tatsachen.

24. Juni 1986
Elektro Christoffel, in Davos (SHAB Nr. 53 vom 4. 3. 1983, S. 741). Neue Einzelprokura: Adrian Spahr, von Turbenthal, in Davos.

24. Juni 1986
SBA Sportbahnen Bergün AG, in Bergün/Bravuogn (SHAB Nr. 257 vom 4. 11. 1982, S. 3521). Statuten am 23. 5. 1986 revidiert: Erhöhung des Aktienkapitals von Fr. 1 500 000 auf Fr. 2 850 000, durch Ausgabe von 1500 Namenaktien zu Fr. 100 und 2400 Inhaberaktien zu Fr. 500, davon sind Fr. 1 145 500 durch Verrechnung mit einer Forderung und Fr. 204 500 in bar voll liberiert. Neues Aktienkapital: Fr. 2 850 000, eingeteilt in 4000 Namenaktien zu Fr. 100 und 4900 Inhaberaktien zu Fr. 500, voll liberiert.

24. Juni 1986
A.-G. Bündner Kraftwerke, in Klosters-Serneus (SHAB Nr. 159 vom 12. 7. 1985, S. 2686). Franz Anton Glaser ist aus dem Verwaltungsrat ausgeschieden. Neues Mitglied des Verwaltungsrates ist Marc Légeret, von Chexbres und Olten, in Olten.

24. Juni 1986
Fertronic AG, in Arosa, Handel mit Metallen usw. (SHAB Nr. 27 vom 4. 2. 1981, S. 366). Diese Firma wird infolge Verlegung des Sitzes nach Zug (SHAB Nr. 137 vom 17. 6. 1986, S. 2352) im Handelsregister des Kantons Graubünden von Amtes wegen gelöscht.

24. Juni 1986
Ingenieurbüro, El. Ing. HTL Ch. Covo, in Klosters-Serneus (SHAB Nr. 243 vom 17. 10. 1984, S. 3689). Diese Firma wird infolge Geschäftsüberganges gelöscht. Aktiven und Passiven werden von der nachstehend eingetragenen Aktiengesellschaft «Cedes AG», in Klosters-Serneus, übernommen.

24. Juni 1986
Cedes AG, in Klosters, Gemeinde Klosters/Serneus. Neue Aktiengesellschaft gemäss Statuten vom 16. 6. 1986. Zweck: Entwicklung, Fabrikation von und Handel mit elektronischen Systemen, Komponenten oder Teilen davon sowohl als Dienstleistung als auch zur Schaffung eigener Produkte. Aktienkapital: Fr. 100 000, eingeteilt in 100 Namenaktien zu Fr. 1000, voll liberiert. Gemäss Sacheinlagevertrag vom 16. 6. 1986 übernimmt die Gesellschaft von der vorstehend gelöschten Einzelfirma «Ingenieurbüro, El. Ing. HTL Ch. Covo», in Klosters, Gemeinde Klosters-Serneus, Aktiven und Passiven aufgrund der dem Gründungsakt beigelegten Übernahmebilanz per 31. 5. 1986, wonach die Aktiven Fr. 47 800 und die Passiven Fr. 14 314 betragen. Übernahmepreis: Fr. 33 486, welcher Betrag voll an das Grundkapital angerechnet wurde. Gleichzeitig übernimmt die Gesellschaft Aktiven gemäss detaillierter Liste, bestehend aus Geräten für Elektronikentwicklung, elektronischem Kleinmaterial, Computer und Zubehör, Mobiliar, Werkzeugen und Fahrzeugen zum Preise von Fr. 25 000, welcher Betrag voll an das Grundkapital angerechnet wurde. Publikationsorgan: SHAB. Verwaltungsrat: 1 oder mehrere Mitglieder. Ihm gehören an: Christian Covo, von Basel, in Klosters, Gemeinde Klosters-Serneus, Präsident; Beat De Coi und Brigitte De Coi, beide von Schaffhausen, in Sargans; sie zeichnen alle kollektiv zu zweien. Domizil: Haus Rössliplatz, 7250 Klosters.

24 giugno 1986
Walmatex AG, in Coira. Nuova società anonima con statuti del 23 giugno 1986. Scopo: l'acquisto, la vendita, l'amministrazione di titoli, di autoveicoli e di beni mobili di ogni genere, brevetti, diritti di privativa industriale e marchi; concedere o ricevere interessenze e royalties; l'acquisto, la vendita, l'amministrazione; la permuta di terreni per uso civile e industriale, di beni immobili all'estero; assumere rappresentanza, svolgere attività di commissionaria, svolgere attività di intermediaria per l'export-import; la produzione, il commercio di tessuti e confezioni in fibre naturali e artificiali, in pelle e similpelle di ogni genere e di manufatti; la creazione di disegni, modelli, sviluppo e couture per la realizzazione di stampe su tessuto e capi confezionati; esercitare attività finanziarie all'estero concedendo prestiti. Capitale sociale: fr. 50 000, diviso in 50 azioni al portatore da fr. 1000, interamente liberate. Pubblicazioni: sul FUSC. Amministrazione da 1 a 5. Amministratore unico: Giorgio Ostini, da Claro in Grono, con firma individuale. Recapito: Kirchgasse 2/Bärenloch 1, 7000 Coira.

24. Juni 1986
John F. Holding AG, in Chur. Neue Aktiengesellschaft gemäss Statuten vom 24. 6. 1986. Zweck: Handels- und Finanzgeschäfte aller Art. Die Gesellschaft kann sich bei anderen Unternehmungen beteiligen. Aktienkapital: Fr. 1 000 000, eingeteilt in 1000 Inhaberaktien zu Fr. 1000, voll liberiert. Publikationsorgan: SHAB. Verwaltungsrat: 1 bis 5 Mitglieder. Ihm gehören an: John Frischknecht, von Herisau AR, in Olten, Präsident, und Isaak Gablinger, von Zürich, in Herrliberg ZH, mit Einzelunterschrift; der Präsident zeichnet kollektiv zu zweien. Domizil: Engadinstrasse 27, 7000 Chur (eigenes Büro).

24. Juni 1986
Grifinanz AG, in Chur. Neue Aktiengesellschaft gemäss Statuten vom 24. 6. 1986. Zweck: Beteiligung an und Finanzierung von Unternehmungen und Verwaltung von Vermögen. Die Gesellschaft kann Grundbesitz erwerben. Aktienkapital: Fr. 50 000, eingeteilt in 50 Inhaberaktien zu Fr. 1000, voll liberiert. Publikationsorgan: SHAB. Verwaltungsrat: 1 oder mehrere Mitglieder. Einziger Verwaltungsrat mit Einzelunterschrift ist Alberto C. Lurati, von Arvigo, in Chur. Domizil: Grabenstrasse 15, 7000 Chur.

Aargau – Argovie – Argovia

Berichtigung
Facom AG, Fabrikations- und Handelsfirma der graphischen Industrie, in Lenzburg (SHAB Nr. 206 vom 5. 9. 1985, S. 3409). Die französische Fassung der Firma lautet richtig: **(Facom SA, Fabrication et commerce de produits de l'industrie graphique).**

28. Mai 1986
Syntofort AG, in Brugg, Aarauerstrasse 36, Aktiengesellschaft (Neueintragung). Datum der Statuten: 23. 5. 1986. Zweck: Herstellung und Vertrieb von Industrieprodukten, insbesondere von Kunststoffprodukten. Grundkapital: Fr. 750 000, voll liberiert, 750 Namenaktien zu Fr. 1000. Publikationsorgan: SHAB. Verwaltungsrat: 1 oder mehrere Mitglieder. Ihm gehören an: Dr. Hans Jörg Merz, von Beinwil am See, in Sarnen, Präsident, und Christian Huber, von Basel und Schaffhausen, in Münchenstein, beide mit Unterschrift zu zweien. Geschäftsführer mit Unterschrift zu zweien: Georg Strasser, von Zürich, in Nürensdorf. Ferner führt Prokura zu zweien: Peter Flury, von Stans, in Oberdorf NW.

24. Juni 1986
Gasthof Löwen M. Gaschen, bisher in Scherz (SHAB Nr. 287 vom 7. 12. 1979, S. 3853). Sitz nun: Egliswil, Seengerstrasse 17. Firma nun: **M. Gaschen.** Geschäftsnatur nun: Gasthaus Egli. Manfred Gaschen, Inhaber, und die unterschriftsberechtigte Rita Gaschen wohnen nun in Egliswil.

24. Juni 1986
Gärtnerei Graf, in Villmergen, Schulhausstrasse 25, Einzelfirma (Neueintragung). Inhaber: Christian Graf, von Aeschi, bei Spiez, in Villmergen. Ferner führt Einzelunterschrift: Edith Graf, von Aeschi bei Spiez, in Villmergen. Betrieb einer Gärtnerei.

24. Juni 1986
Thermotec AG Baden, in Baden, Weite Gasse 34, bei Advokaturbüro Dr. Peter Blöchlinger, Aktiengesellschaft (Neueintragung). Datum der Statuten: 20. 6. 1986. Zweck: Planung, Realisierung und Vertrieb von Anlagen für die Feuerfest- und Stahlindustrie. Grundkapital: Fr. 50 000, voll liberiert, 50 Inhaberaktien zu Fr. 1000. Publikationsorgan: SHAB. Verwaltungsrat: 1 oder mehrere Mitglieder. Ihm gehört an: Dr. Peter Blöchlinger, von St. Gallenkappel, in Baden, mit Einzelunterschrift.

24. Juni 1986
Hugo Breitschmid AG, in Wohlen, Antriebsorgane usw. (SHAB Nr. 150 vom 2. 7. 1982, S. 2153). Aus Verwaltungsrat ausgeschieden: Heinrich Jucker.

24. Juni 1986
Ameise GmbH, in Oberentfelden, Verwaltung und Finanzierung von Betriebsgesellschaften usw. (SHAB Nr. 56 vom 9. 3. 1982, S. 741). Statutenänderung: 8. 4. 1986. Herabsetzung des Stammkapitals von Fr. 2 000 000 auf Fr. 400 000 durch Herabsetzung des Nennwertes der einzigen Stammeinlage der «Jungheinrich Beteiligungs GmbH», in Hamburg (D). Beobachtung der gesetzlichen Vorschriften gemäss Art. 788 OR festgestellt.

24. Juni 1986
Primotec AG, in Baden, Elektrobedarfsartikel usw. (SHAB Nr. 31 vom 7. 2. 1986, S. 478). Aus Verwaltungsrat ausgeschieden: Ernst Muser. Verwaltungsratsmitglied mit Unterschrift zu zweien neu: Ernst Caffi, von Zürich, in Muri bei Bern. Prokuren Bill Gebhart und Willy Haussener erloschen.

24. Juni 1986
Litrag Treuhand AG, in Wohlen (SHAB Nr. 267 vom 14. 11. 1984, S. 4053). Aus Verwaltungsrat ausgeschieden: Heinrich Jucker, Präsident; Unterschrift erloschen. Heinz Hegglin, bisher Mitglied, zeichnet nun als Verwaltungsratspräsident einzeln.

24. Juni 1986
Halag Haus- und Land AG, in Wohlen, Liegenschaften usw. (SHAB Nr. 101 vom 4. 5. 1982, S. 1413). Aus Verwaltungsrat ausgeschieden: Heinrich Jucker; Unterschrift erloschen. Heinz Hegglin, bisher Präsident, zeichnet nun als einziger Verwaltungsrat einzeln.

24. Juni 1986
Toni Meier, in Oftringen, mobile Confiserie (SHAB Nr. 222 vom 24. 9. 1985, S. 3617). Firma infolge Überganges der Aktiven und Passiven an die «Meier's Mobile Confiserie AG», in Oftringen, erloschen.

24. Juni 1986
Meier's Mobile Confiserie AG, in Oftringen, Obere Hauptstrasse 1, Aktiengesellschaft (Neueintragung). Datum der Statuten: 23. 6. 1986. Zweck: Betrieb einer mobilen Confiserie. Grundkapital: Fr. 50 000, voll liberiert, 50 Namenaktien zu Fr. 1000. Sacheinlage: Aktiven von Fr. 68 871.45 und Passiven von Fr. 12 421 der erloschenen Einzelfirma «Toni Meier», in Oftringen, gemäss Bilanz vom 31. 12. 1985, zum Preise von Fr. 56 450.45, wovon Fr. 50 000 an das Grundkapital angerechnet wurden. Publikationsorgan: SHAB. Verwaltungsrat: 1 oder mehrere Mitglieder. Ihm gehört an: Anton genannt Toni Meier, von Willisau-Land und Schötz, in Oftringen, mit Einzelunterschrift.

24. Juni 1986
Tonwerk Döttingen AG, in Döttingen (SHAB Nr. 217 vom 17. 9. 1984, S. 3317). Aus Verwaltungsrat ausgeschieden: Hans Peter Thurner, Präsident; Unterschrift erloschen. Unterschrift Martin Schnoz erloschen. Heinz Graf, bisher Mitglied, zeichnet nun als Verwaltungsratspräsident zu zweien. Verwaltungsratsmitglied neu: Hans Schmid; er zeichnet weiterhin zu zweien. Unterschrift zu zweien neu: Heinz Furrer, dessen bisherige Prokura erloschen ist.

24. Juni 1986
GTB Geleise- und Tiefbau AG, Zweigniederlassung in Kaiseraugst (SHAB Nr. 27 vom 2. 2. 1983, S. 378), mit Hauptsitz in Burgdorf. Firma nun: **GTB Geleise-, Hoch- und Tiefbau AG.** Zweck nun: Betrieb einer Geleise-, Hoch- und Tiefbauunternehmung. Alfred Boss, bisher Geschäftsführer, zeichnet nun als Verwaltungsratsmitglied und Geschäftsführer zu zweien. Prokura Hans Ingold erloschen.

24. Juni 1986
Spiesshofer & Braun, in Zurzach, Frottierwaren usw., Kollektivgesellschaft (SHAB Nr. 233 vom 7. 10. 1985, S. 3778). Prokura zu zweien neu: Wolfgang Borchert, deutscher Staatsangehöriger, in Weilheim (D).

24. Juni 1986
Triumph International Spiesshofer & Braun, in Zurzach, Kollektivgesellschaft. Korsette usw. (SHAB Nr. 51 vom 3. 3. 1986, S. 815). Prokura zu zweien neu: Alois Hassler, von und in Zurzach, und Heinz Daniels, deutscher Staatsangehöriger, in Waldshut-Tiengen (D).

24. Juni 1986
Agro AG, in Hunzenschwil, elektrotechnische Artikel usw. (SHAB Nr. 53 vom 5. 3. 1986, S. 866). Aus Verwaltungsrat ausgeschieden: Philippe H. M. Schnadt, Vizepräsident, und Hans Jörg Müllhaupt. Alfred Meier, bisher Präsident und Direktor, zeichnet nun als einziger Verwaltungsrat einzeln.

24. Juni 1986
Hetas Hesse, in Rietheim, Radiogeräte usw. (SHAB Nr. 19 vom 25. 1. 1982, S. 253). Firma infolge Geschäftsaufgabe erloschen.

24. Juni 1986
W. Buchmüller AG, in Rothrist, Stahl- und Metallbau (SHAB Nr. 86 vom 16. 4. 1985, S. 1438). Prokura zu zweien neu: Evelyne Auchli, von Willisau-Land, in Flumenthal.

24. Juni 1986
Trilacolor AG, in Zofingen, chemisch-technische Produkte usw. (SHAB Nr. 132 vom 11. 6. 1986, S. 2277). Prokura Hektor Jutzi erloschen.

24. Juni 1986
Loosli AG, Baugeschäft, in Schmiedrued, Matt 3, Aktiengesellschaft (Neueintragung). Datum der Statuten: 23. 6. 1986. Zweck: Betrieb einer Bauunternehmung sowie Handel mit Baumaterialien und Kies. Grundkapital: Fr. 100 000, voll liberiert, 100 Namenaktien zu Fr. 1000. Sacheinlage: Aktiven von Fr. 611 709.20 und Passiven von Fr. 306 005.05 (mit Ausnahme der Liegenschaften) der Einzelfirma «U. Loosli», in Schmiedrued, gemäss Bilanz vom 1. 1. 1986, zum Preise von Fr. 305 704.15, sowie 1 Lastwagen gemäss Vertrag vom 23. 6. 1986, zum Preise von Fr. 40 000, wovon insgesamt Fr. 90 000 an das Grundkapital angerechnet wurden. Publikationsorgan: SHAB. Verwaltungsrat: 1 oder mehrere Mitglieder. Ihm gehören an: Ulrich Loosli, von Wyssachen, in Schmiedrued, Präsident; Hans Ulrich Loosli, von Wyssachen, in Uerkheim, und Urs Loosli, von Wyssachen, in Schmiedrued, alle mit Unterschrift zu zweien.

Thurgau – Thurgovie – Turgovia

23. Juni 1986
Obstkühlhaus St. Margrethen A.G., in Bischofszell (SHAB Nr. 129 vom 7. 6. 1983, S. 1953). Louis Wohlfart, Vizepräsident, ist aus dem VR (Verwaltungsrat) ausgetreten; seine Unterschrift ist erloschen. Dr. Karl Müller, bisher Mitglied, wurde zum Vizepräsidenten ernannt; er führt wie bisher Kollektivunterschrift zu zweien. Neu wurde Angelo Perlini, von Etzgen, in Arlesheim, als Mitglied ohne Unterschrift in den VR gewählt.

23. Juni 1986
Kammgarnspinnerei Bürglen, in Bürglen, Aktiengesellschaft (SHAB Nr. 269 vom 19. 11. 1985, S. 4329). Die Prokura von Max Stöhr ist erloschen.

23. Juni 1986
Süess Jupes AG, in Sirnach (SHAB Nr. 21 vom 27. 1. 1982, S. 285). An Gerhard Stotz, von Rafz und Urdorf, in Rümlang, wurde Kollektivprokura zu zweien erteilt.

23. Juni 1986
Druckerei & Buchbinderei AG, in Sulgen (SHAB Nr. 161 vom 13. 7. 1984, S. 2526). An der Generalversammlung vom 12. Juni 1986 wurde die Auflösung und Liquidation beschlossen. Die Firma lautet nun: **Druckerei & Buchbinderei AG in Liquidation.** Dr. Heinrich Bischoff, einziger Verwaltungsrat, wurde zum Liquidator ernannt, er führt wie bisher Einzelunterschrift. Die Unterschriften von Urs Lüdi, Werner Belz und Pierre Bille sind erloschen.

23. Juni 1986
Bodan Romanshorn, Saalbau-Genossenschaft, in Romanshorn (SHAB Nr. 58 vom 11. 3. 1985, S. 935). Aus der Verwaltung sind ausgetreten: Hans Stöckli, Präsident, und Hansheiri Müller, Vizepräsident; ihre Unterschriften sind erloschen. Neu wurden in die Verwaltung gewählt: Walter Anderes, von Egnach, in Romanshorn, als Vizepräsident mit Kollektivunterschrift zu zweien.

23. Juni 1986
E. Schadegg-Bruggmann, Inhaber E. Schadegg, in Eggetsbühl, Gemeinde Wängi, Fabrikation von Metallwaren für Innendekorationen (SHAB Nr. 39 vom 16. 2. 1977, S. 525). Die Prokura von Albert Kern ist erloschen.

23. Juni 1986
Ernst Sommerhalder, in Arbon, Verbandstoff- und Bandweberei (SHAB Nr. 233 vom 4. 10. 1972, S. 2569). Diese Firma ist infolge Geschäftsaufgabe erloschen.

Ticino – Tessin – Tessin

Ufficio di Bellinzona

24 giugno 1986
C.S.C. Impresa Costruzioni SA, succursale di Cadenazzo (FUSC del 24. 7. 1985, n. 169, p. 2848), società anonima con sede principale a Lugano. Giovanni Bernasconi, dimissionario, non è più membro del consiglio di amministrazione e la sua firma è estinta. Franz Steinegger, da Altendorf in Flüelen, è nominato membro con firma collettiva a due.

24 giugno 1986
RBN Optica SA, in Bellinzona (nuova iscrizione). Data dello statuto: 12 giugno 1986. Scopo: acquisto, vendita all'ingrosso e al dettaglio di lenti per occhiali, lenti a contatto, occhiali, apparecchiature ottiche, macchine fotografiche e accessori, acquistare, vendere e gestire negozi di foto cine ottica. Capitale sociale: fr. 50 000, suddiviso in 50 azioni al portatore da fr. 1000 ciascuna, interamente liberato. Pubblicazione: FUCT e FUSC. Consiglio di amministrazione: da 1 a 5 membri. Marco Faggio, da e in Bellinzona, è nominato amministratore unico, con firma individuale. Recapito: piazza del Sole 7.

24 giugno 1986
Collegiata SA, in Bellinzona (FUSC del 6. 1. 1977, n. 4, p. 40). Giovanni Gianola dimissionario non è più amministratore unico e la sua firma è estinta; in sua vece viene nominato Eros Morisoli, da e in Montecarasso, con firma individuale.

24 giugno 1986
Edilstrada SA, filiale di Bellinzona, in Bellinzona. Sotto questa ragione sociale la società anonima Edilstrada SA, in Lugano, iscritta al registro di commercio di Lugano il 14 febbraio 1963 (FUSC del 22. 3. 1985, n. 68, p. 1110) ha creato con decisione dell'assemblea generale straordinaria degli azionisti del 30. 5. 1986 una succursale a Bellinzona. Scopo: gestione di un'impresa per l'esecuzione di costruzioni stradali, pavimentazioni di ogni genere, isolazioni. La filiale è rappresentata da: Stefano Ghiringhelli, da e in Bellinzona, presidente del consiglio di amministrazione (C.A.) con firma individuale; Lorenzo Sciarini da Lavertezzo in Vezia, direttore, con firma individuale; Gianmario Croci, da Morbio Superiore in Cagiallo, vice-direttore, con firma collettiva a due con un membro del C.A.; Tullio Borla, da Camignolo in Medeglia, procuratore con collettiva a due con un membro del C.A. Recapito: via Tamaro 12b.

Ufficio di Lugano

24 giugno 1986
Tibisco S.A., in Lugano, compera e vendita di immobili, ecc. (FUSC del 12. 4. 1983, n. 83, p. 1178). Dott. Tito Tettamanti, già presidente, e Dott. Diego Lissi, già membro, dimissionari, non fanno più parte del consiglio d'amministrazione e le loro firme sono estinte.

24 giugno 1986
Intercambi S.A., in Lugano, esercizio di un ufficio cambi, ecc. (FUSC del 4. 4. 1986, n. 76, p. 1259). Carlo Krähenbühl, deceduto, non è più amministratore unico della società e la sua firma è estinta. Nuova amministratrice unica con firma individuale è Gladys Deak, da e a Paradiso.

24 giugno 1986
Guiv S.A., in Lugano, compra-vendita di immobili, ecc. (FUSC del 2. 10. 1985, n. 229, p. 3725). Donato Cortesi, dimissionario, non è più amministratore unico della società e la sua firma è estinta. Nuovo amministratore unico con firma individuale è Paolo Mondia, da Russo in Castel San Pietro.

24 giugno 1986
Barclays Bank SA, Lugano branch (Barclays Bank SA, succursale di Lugano), in Lugano, via Marconi 2, uffici propri (nuova iscrizione). Sotto questa ragione sociale, la società anonima «Barclays Bank SA», in Ginevra, avente per scopo: l'esercizio di una banca; iscritta al registro di commercio di Ginevra il 20. 2. 1986 (FUSC del 21. 5. 1986, p. 1963) ha deciso, con risoluzione del consiglio d'amministrazione del 22. 5. 1986, la creazione di una succursale a Lugano. La succursale è vincolata dalla firma collettiva a due di: Cyril-Huw Manton, di nazionalità inglese in Londra (GB), presidente; Peter Alan Cawsey, di nazionalità inglese in Farnham (GB), vice-presidente; Renaud Thomas, da Ginevra in Zurigo, membro; Jacques Turrettini, da e in Ginevra, membro; Jean-Paul Aeschimann, da Lützelflüh in Collonge-Bellerive, membro; David A. Acland, di nazionalità inglese in Notgrove (GB), membro; Richard Schait, da Hefenhofen in Uetikon am See, membro; Richard Delf, di nazionalità inglese in Vandœuvres, direttore generale; Jeffery H. Lee, di nazionalità inglese in Collonge-Bellerive, direttore; Patrick Brugger, da e in Ginevra, vice-direttore; Gabriel Cohen, da e in Ginevra, direttore della succursale; Giacomo Monigatti, da Brusio in Pazzallo, vice-direttore della succursale; Carla Dragoni, da Baden in Lugano, procuratrice.

24 giugno 1986
Svima S.A., in Lugano, via Balestra 3 (nuova iscrizione). Data dello statuto: 20. 6. 1986. Scopo: l'elaborazione studi di marketing, piani di sviluppo promozionale e di vendita; ricerca, selezione e addestramento del personale. Capitale: fr. 100 000, diviso in 100 azioni al portatore da fr. 1000 cadauna, interamente liberato. Pubblicazioni: FUSC. Comunicazioni e convocazioni: agli azionisti, se noti, per lettera raccomandata. Amministrazione da 1 o più membri: Sando Gazzaniga, da Bellinzona in Mendrisio, presidente; Giordano Righini, membro, entrambi con firma collettiva a due.

24 giugno 1986
Wobson AG, succursale di Lugano, affari commerciali, ecc. (FUSC del 12. 4. 1985, n. 83, p. 1387), società anonima con sede principale a Trübbach, comune di Wartau. Questa ragione sociale è radiata per soppressione della succursale.

24 giugno 1986
SII Servizio Informazioni Immobiliari S.A., in Lugano, consulenza EDP, ecc. (FUSC del 28. 1. 1985, n. 22, p. 339). Gianrico Borra, già membro, dimissionario, non fa più parte del consiglio d'amministrazione e la sua firma è estinta. Nuovo membro del consiglio d'amministrazione con firma collettiva a due con il presidente è Francesco Gianella, da Dalpe in Brusino-Arsizio.

24 giugno 1986
Patrizio G. Bazzi, in Lugano, via Monte Ceneri 17. Titolare: Patrizio G. Bazzi, di nazionalità italiana in Savosa. Scopo: consulenze internazionali.

24 giugno 1986
Figefin S.A., in Lugano, gestione di beni mobiliari, ecc. (FUSC del 29. 1. 1986, n. 23, p. 356). Nuovo scopo: l'amministrazione e la gestione di beni mobiliari e di patrimoni di persone fisiche e giuridiche, la partecipazione ad altre società. La società intende acquistare il mappale n. 2773 di Lugano al prezzo di fr. 2 200 000. Aumento di capitale da fr. 200 000 a fr. 2 000 000 mediante l'emissione di 1800 nuove azioni al portatore da fr. 1000 cadauna, interamente liberate. Statuto modificato: 21. 4. et 24. 6. 1986. Il capitale sociale è ora di fr. 2 000 000, diviso in 2000 azioni al portatore da fr. 1000 cadauna, interamente liberato. Nuovi membri del consiglio d'amministrazione con firma collettiva a due sono: Michel De Buren, da Berna in Vandœuvres, e Demostene Constantin Severis, di nazionalità britannica in Ginevra.

Vaud – Waadt – Vaud

Bureau d'Aigle

24 juin 1986
FG Entretiens S.A., à Gryon, route des Pars. Nouvelle société anonyme selon statuts du 23 juin 1986. But: tous travaux d'entretien de propriétés immobilières, d'aménagements de jardins, parcs, ouvrages publics, travaux de paysagisme privés ou publics, tous travaux forestiers, transports de matériel en relation avec les opérations ci-dessus, création, plantation et exploitation de pépinières. Apport selon convention du 23 juin 1986 des actifs pour un montant total de fr. 71 530.70 et des passifs pour un montant de fr. 26 744.50, de la société en nom collectif FG Entretiens, soit un montant net de fr. 44 786.20, accepté pour ce montant, somme imputée sur le capital. Capital entièrement libéré: fr. 50 000, divisé en 50 actions nominatives de fr. 1000. Publications: FOSC. Administration d'un ou de plusieurs membres. Administrateur unique avec signature individuelle: Claude Gollut, de Massongex, à Gryon.

Bureau de Cully (district de Lavaux)

24 juin 1986
Panther Enterprise S.A., à Chexbres, participations (FOSC du 24. 1. 1985, p. 295). Statuts modifiés le 11 juin 1986 sur un point non soumis à publication.

24 juin 1986
H. Kaufmann S.A., à Chexbres, produits chimiques (FOSC du 10. 5. 1983, p. 1598). Le président Francis Haueter, démissionnaire, est radié et ses pouvoirs sont éteints. Roger Albanesi, jusqu'ici secrétaire, est maintenant président signant collectivement à deux. Le vice-président Heinz Kaufmann est domicilié à Côte St-Charles (Canada). Maurice Rais, de Vermes, à Lausanne, est administrateur, signant collectivement à deux.

Bureau d'Echallens

24 juin 1986
Alpha Création S.A., à Naz, achat, vente et administration de tous biens immobiliers, opérations financières, commerciales et immobilières (FOSC du 12. 9. 1985, p. 3494). L'administrateur Jean-Claude Martinez a démissionné; ses pouvoirs sont éteints. Peter Daendliker, de Hombrechtikon, à Naz, est nommé administrateur, avec signature collective à deux. Hanspeter Pfeiffer, de Beggingen, à Poliez-le-Grand, est nommé directeur, avec signature collective à deux.

24 juin 1986
Poweron S.A., précédemment à Saint-Martin, société anonyme (FOSC du 1. 5. 1985, p. 1671). Transfert du siège à Echallens. Statuts originaires du 9. 4. 1984, modifiés le 19 juin 1986. But: achat, vente, fabrication et location de tous matériels électroniques, développement et exploitation de brevets et conseils en engineering. Capital social de fr. 50 000, divisé en 50 actions de fr. 1000 chacune, au porteur, entièrement libéré. Publicité: FOSC. Conseil d'un ou de plusieurs membres: Administrateur unique: François Laffely, de Ballaigues, à Echallens, qui engage la société par sa signature individuelle. Bureau: La Chaussiaz E 1.

Bureau de Lausanne

23 juin 1986
«Monopam» Nelly Mamie, à Lausanne, commerce et représentation d'appareils ménagers (FOSC du 24. 2. 1953, p. 444). La raison est radiée d'office conformément aux dispositions de l'art. 68 ORC (départ du titulaire).

23 juin 1986
Charles Ruckstuhl, à Lausanne, commerce d'automobiles d'occasion (FOSC du 25. 3. 1953, p. 705)
J. Gruber, à Lausanne, épicerie, primeurs (FOSC du 24. 4. 1953, p. 988)
E. Diemand, à Lausanne, commerce de tabacs, cigares, etc. (FOSC du 30. 4. 1953, p. 1049)
E. Rossi, à Lausanne, agrandissements photographiques en couleurs (FOSC du 1. 5. 1953, p. 1059)
G. Chevaux, à Lausanne, fabrication et commerce d'articles textiles (FOSC du 7. 11. 1955, p. 2825)
J. Schmid, à Lausanne, plâtrerie et peinture (FOSC du 5. 6. 1953, p. 1364)
R. Fröhli, à Lausanne, commerce de motoculteurs et tondeuses à gazon (FOSC du 10. 7. 1953, p. 1688)
Marcel Croisier, à Lausanne, épicerie et primeurs (FOSC du 7. 12. 1959, p. 3362)
Daniel Braissant, à Lausanne, primeurs (FOSC du 1. 10. 1953, p. 2333)
Adrien Burren, à Lausanne, transports (FOSC du 27. 10. 1953, p. 2576)
Ch. Rochat, à Lausanne, boulangerie–pâtisserie–tea-room (FOSC du 26. 7. 1966, p. 2405)
Arnold Berger, à Renens, laiterie, charcuterie et primeurs (FOSC du 5. 3. 1954, p. 596)
Albert Péclard, à Lausanne, commerce de liqueurs et spiritueux (FOSC du 23. 3. 1956, p. 771)
M. Doleires, à Lausanne, fabrication et commerce de flûtes au sel et bricelets (FOSC du 9. 7. 1956, p. 1780)
Jean Desaigues, à Lausanne, représentation de vins (FOSC du 24. 10. 1956, p. 2694)
O. Riegert, à Lausanne, commerce de cravates et d'articles de diverse nature (FOSC du 13. 11. 1956, p. 2865)
Fr. Auberson, à Lausanne, garage, atelier de réparations (FOSC du 6. 5. 1957, p. 1217)
Jules Girardet, à Lausanne, commerce de poissons (FOSC du 26. 4. 1959, p. 1212)
Louis-A. Buck, à Lausanne, fabrication, commerce et location de matériel et machines pour l'industrie, etc. (FOSC du 14. 9. 1956, p. 2336)
Richard Mercier, à Lausanne, épicerie-primeurs (FOSC du 13. 7. 1954, p. 1817)
G. Dutoit, à Renens, épicerie et primeurs (FOSC du 18. 10. 1954, p. 2662)
Mme Alice Aymon, à Lausanne, commerce et représentation d'articles de maroquinerie (FOSC du 4. 11. 1954, p. 2828)
Mme Zurmühle, à Lausanne, boucherie, charcuterie (FOSC du 27. 4. 1955, p. 1105)
G. Burnier, à Lausanne, commerce de machines à coudre et d'appareils ménagers (FOSC du 29. 6. 1955, p. 1706)
Mme Remy, à Lausanne, exploitation d'un hôtel-pension (FOSC du 5. 12. 1955, p. 3109)
Etablissement Laco M. Pache, à Lausanne, boucherie, charcuterie, représentation et commerce d'articles de pansements (FOSC du 17. 8. 1964, p. 2515)
W. Voegtli, à Lausanne, tea-room et confiserie (FOSC du 26. 1. 1956, p. 228)
Mme C. Hinze-Marschall, à Lausanne, commerce de meubles neufs et d'occasion (FOSC du 16. 3. 1956, p. 705)
R. Müller, à Lausanne, commerce de tabacs, cigares, journaux (FOSC du 19. 6. 1957, p. 1641)

Les raisons sont radiées d'office conformément aux dispositions de l'art. 68 ORC (départ du titulaire).

24 juin 1986
Elisabeth Signoroni, Les Terres cuites de Provence, à Belmont-sur-Lausanne, commerce d'objets en terre cuite provenant de la Provence (FOSC du 3. 5. 1983, p. 1490). La raison est radiée, l'actif et le passif ayant été repris par la société anonyme «E. Signoroni, les terres cuites de Provence S.A.», à Lausanne, ci-après inscrite.

24 juin 1986
E. Signoroni, les terres cuites de Provence S. A., à Lausanne, rue de Genève 99. Nouvelle société anonyme. Statuts: 12 juin 1986. But: commerce d'objets de terre cuite de Provence et de tous objets artisanaux. Apport selon bilan au 31 décembre 1985 et convention du 12 juin 1986: actifs de fr. 514 811.54 et passifs de fr. 366 109.50 de la raison individuelle «Elisabeth Signoroni, Les Terres cuites de Provence», à Belmont-sur-Lausanne, soit un actif net de fr. 148 702.04, accepté pour fr. 148 000, somme imputée sur le capital. Capital entièrement libéré: fr. 150 000, divisé en 150 actions au porteur de fr. 1000. Publications: FOSC. Administration d'un ou de plusieurs membres: Elisabeth Signoroni, d'Avry-devant-Pont, à Lutry, présidente, avec signature individuelle, et Georges Ciocco, de et à Lausanne, secrétaire, avec signature collective à deux.

24 juin 1986
Panchaud Frères S.A., à Lausanne, importation, exportation et transit de toutes marchandises (FOSC du 1. 5. 1986, p. 1680). Statuts modifiés les 3 juin 1986 et 18 juin 1986. Nouvelle raison sociale: **HJ finance S.A.** Nouveau but: négociation de toutes monnaies, devises ou titres; acquisition de participations dans d'autres sociétés ayant un but analogue au sien; acquisition de navires et d'autres moyens de transport; opérations immobilières; commerce et transit de toutes marchandises.

24 juin 1986
Fanny boutique S. A., à Lausanne, représentation et commerce de prêts-à-porter féminins et accessoires y relatifs (FOSC du 15. 1. 1986, p. 151). Statuts modifiés le 20 juin 1986 sur un point non soumis à publication.

24 juin 1986
La Ferroviaire S.A., à Lausanne, construction, réfection, entretien de voies ferrées (FOSC du 29. 8. 1983, p. 3010). Dissolution: 18 juin 1986. La liquidation est opérée sous la raison sociale: **La Ferroviaire S.A. en liquidation**, par «Fides Société Fiduciaire», succursale de Lausanne, liquidatrice. Eric Baudat n'est plus administrateur; sa signature est radiée. Adresse de la société en liquidation: Lausanne, avenue de Rumine 37, chez Fides Société Fiduciaire.

Bureau de Nyon

24 juin 1986
Nelson Rivera, à Gland, magasin d'alimentation générale, commerce de fleurs (FOSC du 18. 9. 1981, p. 2965). Adjonction au but: importation et commerce de vins.

24 juin 1986
Swelex S.A. en liquidation, à Coinsins, fabrication, construction et vente d'appareils électroniques (FOSC du 7. 3. 1983, p. 764). La liquidation de la société étant terminée, cette raison sociale est radiée.

Bureau d'Orbe

24 juin 1986
Joël Aubert, à Lignerolle. Titulaire: Joël Aubert, de Savagnier, à Lignerolle. Exploitation de la laiterie-fromagerie de Lignerolle.

24 juin 1986
Société de production et de commercialisation de champignons SPCC S.A., à Agiez (FOSC du 26. 9. 1983, p. 3326). Par décision du 7 avril 1986, la Justice de paix du cercle de Romainmôtier a nommé Michel Duc, de Chavannes-sur-Moudon, à Lausanne, en qualité de curateur de la société. Les pouvoirs de l'administrateur unique Erich Knus, démissionnaire, sont éteints. Adresse: Fiduciaire OFCA, avenue des Jordils 1, Lausanne.

24 juin 1986
Constructa-Réalisations S.A., à Vuiteboeuf (FOSC du 15. 1. 1986, p. 152). Suivant procès-verbal authentique de son assemblée générale du 12 juin 1986, la société a décidé de fusionner avec Berci SA, à Vuiteboeuf (FOSC du 15. 1. 1986, p. 152), sur la base d'un contrat de fusion dressé le 6 mai 1986, aux termes duquel, la société Berci SA reprend à titre universel l'actif et le passif de la société anonyme «Constructa-Réalisations S.A.», conformément aux dispositions de l'art. 748 CO et selon bilan au 31 décembre 1985. La société anonyme «Constructa Réalisations S.A.» est dissoute.

24 juin 1986
Berci SA, à Vuiteboeuf, exploitation d'un bureau d'études et de rationalisation pour la construction industrialisée (FOSC du 15. 1. 1986, p. 152). Suivant procès-verbal authentique de son assemblée générale du 12 juin 1986, la société a ratifié un contrat de fusion passé le 6 mai 1986 entre ladite société et la société anonyme Constructa-Réalisations S.A., à Vuiteboeuf (FOSC du 15. 1. 1986, p. 152), aux termes duquel la société anonyme Berci SA, reprend l'actif et le passif, à titre universel, de la société anonyme Constructa-Réalisations S.A., conformément aux dispositions de l'art. 748 CO et selon bilan au 31 décembre 1985, présentant un actif de fr. 1 252 642.10 et un passif de fr. 1 152 642.10, soit un actif net de fr. 100 000. Cette cession, acceptée pour la somme de fr. 100 000, a lieu moyennant la remise aux actionnaires de la société anonyme «Constructa-Réalisations S.A.» de 100 actions nominatives de fr. 1000, entièrement libérées de la société reprenante. L'assemblée a décidé de porter son capital de fr. 450 000 à fr. 550 000 par l'émission de 100 actions, nominatives de fr. 1000 chacune, entièrement libérées, conformément au contrat de fusion. Dans la même assemblée, la société a décidé d'augmenter encore son capital social de fr. 550 000 à fr. 1 000 000 par l'émission de 450 actions nominatives, de fr. 1000, libérées à concurrence de fr. 27 000 en espèces et le solde de fr. 423 000 par compensation de créances. Les statuts ont été modifiés en conséquence ainsi que sur un point non soumis à publication. Les faits antérieurement publiés sont modifiés sur les points suivants: le capital social, entièrement libéré, est de fr. 1 000 000, divisé en 1000 actions nominatives de fr. 1000 chacune. La société est administrée par un conseil d'administration d'un ou de plusieurs membres: Jacques Leuba (inscrit), actuellement à Chamblon, président et directeur; Henri Gaille (inscrit), vice-président, tous deux avec signature individuelle; Jean Etégny, de et à Lausanne, secrétaire, avec signature collective à deux; Jean-Marc Pache, d'Epalinges, à Bavois, et Claude Gindraux, des Bayards, à St-Aubin NE, administrateurs, tous deux sans signature. La signature de Patrice Le Roux, fondé de pouvoirs, est radiée. Fondés de pouvoirs avec signature collective à deux: Maurice Hubacher, d'Urtenen, à St-Blaise; Robert Leuba, de Buttes, à Yverdon-les-Bains; Christian Broillet, de Ponthaux, à Bevaix, et Daniel Restelli, des Geneveys-sur-Coffrane, à Chavornay. Robert Leuba et Christian Broillet ont le pouvoir de grever ou d'aliéner des immeubles.

24 juin 1986
Clématéite S.A., à Vallorbe, produits moulés (FOSC du 2. 6. 1986, p. 2132). Selon procès-verbal authentique de son assemblée générale extraordinaire des actionnaires du 24 juin 1986, la société a porté son capital de fr. 4 000 000 à fr. 8 000 000 par l'émission de 20 000 actions au porteur de fr. 200 chacune, entièrement libérées, dont fr. 2 400 000 par compensation de créance. Les statuts ont été modifiés en conséquence. Le capital-actions est présentement de fr. 8 000 000, divisé en 40 000 actions au porteur de fr. 200, entièrement libéré.

Bureau d'Oron

24 juin 1986
R. Kessler, à Châtillens. Titulaire: Roland Kessler, de Bâle, à Châtillens. Vente et représentation de textiles et d'articles pour cadeaux. Route des Tavernes.

24 juin 1986
Société anonyme Eau-Gaz, Berset, Dafflon, Jaquet, succursale de Les Thioleyres, aux Thioleyres (FOSC du 3. 3. 1981, p. 675), avec siège principal à Chénens. Selon décision du conseil d'administration du 20 juin 1986, le siège de la succursale a été transféré à Oron-la-Ville. La signature du directeur Joël Berset est radiée. Nouveau directeur: Bernard Joye, de Montagny-la-Ville, à Chénens, avec signature collective à deux avec l'autre directeur Jean-Pierre Baud. Nouvelle raison sociale de la succursale **Société anonyme Eau-Gaz, Berset, Dafflon, Jaquet, succursale d'Oron-la-Ville.**

Bureau de Payerne

24 juin 1986
Facorim S.A., à Corcelles-près-Payerne, immeubles (FOSC du 5. 8. 1983, p. 2734). L'administrateur André Coucet a démissionné; sa signature est radiée. Nouveaux administrateurs avec signature collective à deux: Gérard-Claude Bismor, de Lausanne, à Payerne, président, et Claude Müller, d'Oberried FR, à Corminbœuf.

Bureau de Vevey

19 juin 1986
Association des praticiens en thérapeutiques naturelles (A.P.T.N), à Vevey, association (FOSC du 18. 6. 1976, p. 1741). Les signatures du président Arthur Amort et de la secrétaire Nicole Genet, démissionnaires, sont radiées. Jacques Pillonel, de Seiry, à Fribourg, est président, et Jean-Pierre Orlando, d'Italie, à Renens, est secrétaire. Tous deux signent collectivement à deux.

24 juin 1986
B. Reitzel, précédemment à Puidoux, café-restaurant de la Crochettaz (FOSC du 15. 11. 1979, p. 3617). Le titulaire Bertrand Reitzel, d'Ormont-Dessous, a transféré le siège de son commerce et son domicile à Montreux. Nouveau genre d'affaires: Café de Chernex. A Chernex.

24 juin 1986
Georges Junod-Martenet, à Montreux, commerce d'alimentation (FOSC du 13. 7. 1978, p. 2206)
A. Ulrich-Christinat, à Montreux, café-restaurant du Globe (FOSC du 17. 8. 1951, p. 2080)

Ces raisons sont radiées par suite de cessation de commerce.

24 juin 1986
Tersey Trading SA, à Vevey. Nouvelle société anonyme selon statuts du 16 juin 1986. But: commerce international de toutes marchandises, matières premières et de tous produits industriels. Capital: fr. 100 000, entièrement libéré et divisé en 100 actions au porteur de fr. 1000. Publications: FOSC. Conseil d'un ou de plusieurs membres. Pierre-Antoine Morard, d'Avry-devant-Pont, à La Tour-de-Peilz, est administrateur unique, signant individuellement. Procuration individuelle est conférée à Morris Mizrahi, de Turquie, à La Tour-de-Peilz. Adresse: rue du Simplon 45, chez Multifiduciaire S.A.

24 juin 1986
Raphael Moret, à Vevey, produits agricoles (FOSC du 24. 7. 1969, p. 1730). Radié par suite de cessation de commerce.

24 juin 1986
Garage de la Gare, F. Petruzzi, à Montreux. Titulaire: Fernando Petruzzi, d'Italie, à Montreux. Garage, soit achat et vente de voitures automobiles, pneumatiques et tous travaux de la branche. Avenue des Alpes 80bis.

24 juin 1986
Jouets Fernand Dufour, à Vevey, magasin de jouets (FOSC du 11. 2. 1975, p. 370). Nouvelle adresse: rue du Léman 3.

24 juin 1986
STI Holding and Management S.A., à Vevey, participations (FOSC du 2. 7. 1984, p. 2366). Le président Pierre-Antoine Morard et le secrétaire Cédric Meylan, démissionnaires, sont radiés et leurs pouvoirs éteints. Daniel Eichenberger, de Beinwil am See, à Montreux, est administrateur unique, signant individuellement. Nouvelle adresse: rue du Simplon 39, dans les locaux sociaux.

24 juin 1986
A. Chappuis, thés, à Vevey (FOSC du 17. 9. 1962, p. 2650). Nouvelle adresse: avenue Gustave-Coindet 7.

Bureau d'Yverdon-les-Bains

24 juin 1986
D. Lauria, précédemment à Vallorbe, boulangerie-pâtisserie (FOSC du 14. 10. 1981, p. 3221). La maison a transféré son siège à Yverdon-les-Bains, rue de la Plaine 67. Le titulaire est: Donato Lauria, d'Italie, actuellement à Yverdon-les-Bains.

Valais – Wallis – Vallese

Büro Brig

24. Juni 1986
Werag Vermittlungsbüro G. Heldner, in Glis, Gemeinde Brig-Glis (SHAB Nr. 61 vom 14. 3. 1985, S. 988). Infolge Geschäftsaufgabe ist die Firma erloschen.

24. Juni 1986
Susanne Mazotti-Cina, Café Sport, in Eyholz, Gemeinde Visp (SHAB Nr. 162 vom 14. 7. 1980, S. 1360). Infolge Geschäftsaufgabe ist die Firma erloschen.

24. Juni 1986
Jeannette Bayard-Bagnoud, Tea-Room Glacier, in Zermatt (SHAB Nr. 161 vom 16. 7. 1981, S. 2279). Infolge Geschäftsübernahme ist die Firma erloschen.

24. Juni 1986
Manuela und Sarah Perren, Tea-Room Glacier, in Zermatt, Bahnhofstrasse, Kollektivgesellschaft (Neueintragung). Gesellschaftsbeginn: 1. 5. 1986. Gesellschafterin: Manuela Perren und Sarah Perren, beide von und in Zermatt. Betrieb eines Tea-Rooms.

Bureau de St-Maurice

24 juin 1986
Otto Fuglistaler SA, à Collombey-Muraz, chauffages centraux, sanitaires (FOSC du 28. 2. 1972, p. 510). Dissolution par acte du 20. 6. 1986. Nouvelle raison sociale: **Otto Fuglistaler SA en liquidation.** Liquidateur, avec signature individuelle: Otto Fuglistaler, administrateur inscrit. Adresse: c/o le liquidateur, 1868 Collombey-Muraz.

Bureau de Sion

24 juin 1986
Chemical and Pharmaceutical Products SA, à Sion (FOSC du 16. 6. 1982, no 135, p. 1927). Suivant procès-verbal authentique de son assemblée générale du 19 juin 1986, la société a décidé sa dissolution. Elle ne subsiste plus que pour sa liquidation qui sera opérée sous raison sociale: **Chemical and Pharmaceutical Products SA en liquidation,** par la Société Fiduciaire Suisse, à Lausanne. Les signatures des administrateurs Charles Bauer, Armand Ducret et Dr Johannes Müller sont radiées. Adresse de la société en liquidation: Société Fiduciaire Suisse, avenue Tissot 13, à Lausanne.

24 juin 1986
Banque Procrédit SA, succursale de Sion (FOSC du 27. 3. 1986, no 72, p. 1187), siège principal à Fribourg. La signature de Rupert Blattmann est radiée.

24 juin 1986
Tenos SA, à Sion, immeubles (FOSC du 17. 1. 1985, no 13, p. 192). Pierre-André Piller n'est plus administrateur, sa signature est radiée. Jean-Michel Praz, de et à Nendaz, est nommé administrateur, avec signature collective à deux.

24 juin 1986
Infosec SA, à Sion. Nouvelle société anonyme. Date des statuts: le 20 juin 1986. But: la vente, la commercialisation et le service après-vente de matériel informatique et de système de sécurité, ainsi que le développement de logiciels. Capital social: fr. 120 000, divisé en 120 actions de fr. 1000 chacune, nominatives, entièrement libéré. Il est fait apport à la société, selon convention d'apport et inventaires au 20 juin 1986, d'un matériel informatique, pour un montant de fr. 25 000, imputé sur le capital. Organe de publication: le Bulletin officiel du canton du Valais, et, dans les cas prévus par la loi, la FOSC. Administration d'un à 5 membres. Etienne Hanskens, de Belgique, à Sion, président; Marie-Reine Lovey, d'Orsières, à Sion, vice-présidente, et Pascale Henskens, de et à Sion, secrétaire. Signature individuelle du président. Adresse: Pratifori 10, à Sion.

Neuchâtel – Neuenburg – Neuchâtel

Bureau de Cernier (district du Val-de-Ruz)

24 juin 1986
Jean-Louis Devenoges, à Cernier, exploitation du garage Beau-Site (FOSC du 29. 1. 1953, no 22, p. 236). La raison est radiée par suite de cessation de commerce.

Bureau de Neuchâtel

24 juin 1986
Boutique Papillon, Cardoso et Digier, à Neuchâtel, rue des Poteaux 6. Nouvelle société en nom collectif du 9. 5. 1986. Associées: Dominique Magali Cardoso née Grandidier, du Landeron, à Neuchâtel, épouse dûment autorisée de Manuel José Cardoso et Marlyse Digier, de Lutry, à Neuchâtel. Exploitation d'une boutique de mode, prêt-à-porter et tricots.

24 juin 1986
Dino Locatelli S.A., à Neuchâtel, gérance, courtage, promotion et gestion de tous immeubles (FOSC du 11. 9. 1984, no 212, p. 3251). Nouvelle adresse: rue de la Treille 3.

24 juin 1986
Roger Blank, succursale de Neuchâtel, commerce, en gros et au détail, de graines, et tous articles horticoles (FOSC du 2. 6. 1986, no 124, p. 2132), avec siège principal à Montreux. Cette raison est radiée d'office par suite de la radiation de la maison au siège principal par suite de remise de commerce (FOSC du 20. 6. 1986, no 140, p. 2411).

Genève – Genf – Ginevra

Rectifications
Sony Broadcast Limited, Basingstoke, succursale de Genève, à Genève (FOSC du 6. 6. 1986, p. 2211). Les administrateurs Mitsuru Ohki et Jeffrey Powell Meadows (et non Shiro Koriyama) signent désormais pour les affaires de la succursale.

Banque Hypothécaire et Commerciale Suisse, succursale à Genève (FOSC du 12. 6. 1986, p. 2291), entreprise ayant son siège à Soleure. L'administrateur Robert A. Sutz (et non Stutz), vice-président, signe collectivement à deux.

23 juin 1986
Banque de Dépôts, à Genève (FOSC du 20. 2. 1986, p. 664). La procuration de Pierre Gilly et Roger Dafflon est radiée.

23 juin 1986
Banque suisse-koweitienne, à Genève, société anonyme (FOSC du 3. 9. 1985, p. 3379). Hamad A. A. Al-Hamad, de et à Koweit, est membre du conseil d'administration, avec signature collective à deux.

23 juin 1986
Société Immobilière de la Croisée de Confignon, à Genève, société anonyme (FOSC du 17. 8. 1984, p. 2962). Jean Brolliet et Manfred Seiler ne sont plus administrateurs; leurs pouvoirs sont radiés. Pierre-Ivanes Félicité, de Thônex, à Genève, est administrateur unique, avec signature individuelle. Nouvelle adresse: rue Robert-de-Traz 7, chez Gerofinance SA.

23 juin 1986
Cosmondia SA, à Genève, achat, contrôle et administration de placements, etc. (FOSC du 3. 10. 1985, p. 3739). Signature collective à deux avec un administrateur a été conférée à El Houssine Aïssaoui, du Maroc, à Bernex, sous-directeur.

23 juin 1986
Ditam Art SA, à Genève, commerce d'objets ou de marchandises d'art, etc. (FOSC du 27. 6. 1986, p. 2511). Alexandre Echenard, jusqu'ici vice-président, reste seul administrateur et continue à signer individuellement.

23 juin 1986
Ecobion, Laboratoires de chimie et de microbiologie appliquée SA, à Genève (FOSC du 14. 5. 1986, p. 1871). Christian Dalphin et Dezsö Kekessy ne sont plus administrateurs; leurs pouvoirs sont radiés. Jean-Pierre Cheneval, directeur, jusqu'ici secrétaire, reste seul administrateur et continue à signer individuellement.

23 juin 1986
First Chicago SA, à Genève, collaboration à l'émission et au placement de papiers-valeur, etc. (FOSC du 21. 1. 1985, p. 240). Charles Biedermann n'est plus administrateur; ses pouvoirs sont radiés. Mark Koch n'est plus président; il reste membre du conseil d'administration et signe désormais collectivement à deux. L'administrateur Chaîm Herbert signe désormais collectivement à deux. James Douglas Best, du Canada, à Londres (GB), est membre et président du conseil d'administration, avec signature collective à deux.

23 juin 1986
Idégraf SA, à Lancy, toute affaire de publicité, etc. (FOSC du 1. 2. 1984, p. 375). Par suite de changement d'état civil, l'administratrice Nicole Bonzon porte désormais le nom de Péclard; elle est maintenant originaire de Pailly.

23 juin 1986
Incaval SA, à Genève, exécution de tous mandats entrant dans la sphère d'activité d'une société de gestion de fortunes, etc. (FOSC du 22. 7. 1985, p. 2813). L'administrateur César de Luna et Albert Arnold, tous deux jusqu'ici directeurs adjoints ont été nommés directeurs; ils continuent à signer collectivement à deux. Procuration collective à deux a été conférée à Giuliana Fincato, d'Italie, à Vernier.

23 juin 1986
Kwik-Kafé SA, à Genève, commerce et exploitation d'appareils automatiques, distributeurs de café, etc. (FOSC du 21. 6. 1985, p. 2398). L'administrateur Auguste Droz signe désormais individuellement. Pierre Droz dit Busset, maintenant domicilié à Chêne-Bougeries, est membre du conseil d'administration, avec signature individuellement. Pierre Droz dit Busset, maintenant domicilié à Chêne-Bougeries, est membre du conseil d'administration, avec signature individuelle ; sa procuration est radiée.

23 juin 1986
MC Média Conseil SA, à Lancy, tous conseils en matière de publicité (FOSC du 15. 9. 1983, p. 3218). Par suite de changement d'état civil, l'administratrice Nicole Bonzon porte désormais le nom de Péclard; elle est maintenant originaire de Pailly.

23 juin 1986
Perco, Société Anonyme, à Genève, participations, etc. (FOSC du 14. 10. 1985, p. 3867). François Comte n'est plus administrateur; ses pouvoirs sont radiés. Bernard Reymann, de Genève, à Avully, est administrateur unique, avec signature individuelle. Nouvelle adresse: rue Jacques-Balmat 5, chez Bernard Reymann, avocat.

23 juin 1986
Pharmacie et Drugstore des Avanchets SA, à Vernier (FOSC du 14. 2. 1986, p. 581). Jean-Pierre Rivara n'est plus administrateur; ses pouvoirs sont radiés. L'administrateur Jean-Pierre Bauloz, jusqu'ici secrétaire, a été nommé président du conseil; il continue à signer individuellement.

23 juin 1986
Pharmacie du Parc de Budé SA, à Genève (FOSC du 11. 11. 1985, p. 4240). Jean-Pierre Rivara n'est plus administrateur; ses pouvoirs sont radiés. Administration: Jean-Marie Pidoux, jusqu'ici secrétaire, nommé président, et Francis Clivaz, nommé secrétaire, lesquels continuent à signer individuellement.

23 juin 1986
Michele Bottaro, à Genève (FOSC du 28. 11. 1980, p. 3894). Nouvelle adresse: rue de Berne 13. Objet actuel: tailleur, chemisier; commerce de vêtements prêt-à-porter pour messieurs.

23 juin 1986
C. Budry & J.-J. Quayzin, à Genève, bureau d'ingénieurs civils, société en nom collectif (FOSC du 24. 2. 1972, p. 1328). Nouvelle adresse: rue du Colombier 2.

23 juin 1986
Charlotte Chaumond, à Carouge, brasserie-restaurant (FOSC du 27. 8. 1980, p. 2864). L'inscription est radiée par suite de cessation de l'exploitation.

23 juin 1986
Garage Florian Dejeu, à Chêne-Bougeries, chemin des Sureaux 7. Chef de la maison: Florian Dejeu, de Roumanie, à Thônex. Garage avec atelier de réparations.

23 juin 1986
Philippe Gaillard et Michel Piccot, successeurs d'Henri Excoffier, à Choulex, entreprise de ferblanterie-plomberie, société en nom collectif (FOSC du 10. 8. 1982, p. 2598). L'associé Philippe Gaillard est maintenant domicilié à Choulex.

23 juin 1986
Pierre Hänggi, à Veyrier, route des Tournettes 3. Chef de la maison: Pierre Hänggi, d'Eclépens, à Veyrier. Installations de systèmes de ventilation, de climatisation et de chauffage.

23 juin 1986
RG Electronique, Roland Golay, à Chêne-Bougeries, conseils dans le domaine de l'électronique, etc. (FOSC du 17. 4. 1986, p. 1447). Nouvelle adresse: chemin Chapeaurouge 3.

23 juin 1986
Multi-tech, Gérald R. Kläy, à Meyrin, meubles, agencements et tous objets en bois (FOSC du 5. 9. 1985, p. 3411). L'inscription est radiée par suite de cessation de l'exploitation.

23 juin 1986
Jean-Luc de Rougemont, à Genève, livres techniques, microfiches, etc. (FOSC du 17. 9. 1984, p. 3319). L'inscription est radiée par suite de cessation de l'exploitation.

23 juin 1986
Office de distribution, D. et M. Ucciani, à Genève, distribution par porteur de prospectus, etc., société en nom collectif (FOSC du 12. 3. 1976, p. 699). Les associés Daniel Ucciani et Monique Ucciani sont maintenant domiciliés à Lancy.

23 juin 1986
Agence Immobilière E. et F. Schmid, E. Schmid succ., à Chêne-Bougeries (FOSC du 30. 5. 1986, p. 2099). Nouvelle raison de commerce: Agence Immobilière Eric Schmid.

23 juin 1986
M. et Mme Vanacore, à Carouge, rue du Pont-Neuf 5. Société en nom collectif qui a commencé le 1. 1. 1985. Associés: Michel Vanacore et Maria del Carmen Vanacore, tous deux d'Italie, à Meyrin. Café-restaurant à l'enseigne «Café du Pont-Neuf».

23 juin 1986
Almas SA, à Genève, commerce et courtage de pierres précieuses (FOSC du 23. 3. 1984, p. 1030). La société est dissoute. Sa liquidation est opérée sous la raison sociale: **Almas SA, en liquidation.** Liquidateur: Claude Marcet, de Genève, à Chêne-Bourg, avec signature individuelle. Jean-Paul Gex n'est plus administrateur; ses pouvoirs sont radiés. Nouvelle adresse: place du Cirque 1bis, chez Microgestion SA.

23 juin 1986
Bavaki SA, à Genève (FOSC du 18. 6. 1986, p. 2380). Nouvelle raison sociale: Cesar Ugarte SA. Nouveau but: commerce de tous produits, principalement d'articles en cuir. Statuts modifiés le 18. 6. 1986.

23 juin 1986
Belghel SA, à Troinex, participations (FOSC du 16. 7. 1984, p. 2552). Nouveau siège: Bernex, chemin des Rouettes 5, chez Pierre Jeandin. Statuts modifiés le 19. 6. 1986. L'administrateur Pierre Jeandin est maintenant domicilié à Bernex.

23 juin 1986
Castelver SA, à Genève, fabrication et vente de tous produits alimentaires (FOSC du 13. 3. 1986, p. 983). La procédure de faillite ayant été clôturée, la société est radiée d'office.

23 juin 1986
SI Rue Dassier 18, à Genève, société anonyme (FOSC du 3. 6. 1986, p. 2152). Statuts modifiés le 16. 6. 1986 sur un point non soumis à publication.

23 juin 1986
Fairline Textile SA, à Troinex, commerce de textile (FOSC du 5. 12. 1984, p. 4335). Nouveau siège: Bernex, chemin des Rouettes 5, chez Pierre Jeandin. Statuts modifiés le 19. 6. 1986. L'administrateur Pierre Jeandin est maintenant domicilié à Bernex.

23 juin 1986
Gem Gestion Electronique par Microprocesseur SA, à Genève (FOSC du 7. 8. 1985, p. 3037). Statuts modifiés le 17. 6. 1986 sur un point non soumis à publication.

23 juin 1986
Gill & Duffus SA, à Genève, commerce de céréales (FOSC du 24. 12. 1982, p. 4115). Statuts modifiés le 2. et 22. 6. 1986 sur un point non soumis à publication.

23 juin 1986
Intercasings SA, à Genève, toute activité commerciale à l'étranger (FOSC du 15. 11. 1985, p. 4300). Par suite du transfert de son siège à Fribourg, la société a été inscrite au registre du Fribourg (FOSC du 17. 6. 1986, p. 2352). Par conséquent elle est radiée d'office du registre de Genève.

23 juin 1986
Loginorm SA, à Veyrier (FOSC du 20. 2. 1984, p. 610). Nouveau but: tous travaux dans le domaine du nettoyage, en général, ainsi que promotion, courtage et toutes transactions dans le domaine immobilier. Statuts modifiés le 13. 6. 1986.

23 juin 1986
Medicon Medical Concepts SA, à Genève (FOSC du 20. 2. 1986, p. 664). La société est dissoute. Sa liquidation est opérée sous la raison sociale: **Medicon Medical Concepts SA en liquidation.** Liquidateur: Franco N. Croce, jusqu'ici administrateur, avec signature individuelle.

23 juin 1986
Softex SA, en liquidation, à Genève, services et assistance dans le domaine de la gestion (FOSC du 10. 12. 1985, p. 4627). La procédure de faillite ayant été clôturée, la société est radiée d'office.

23 juin 1986
Taxi-Phone, Centrale SA, Genève, à Genève (FOSC du 9. 10. 1985, p. 3815). Statuts modifiés le 4. 6. 1986 sur un point non soumis à publication.

23 juin 1986
Centre d'information de la Vallée d'Aoste pour la Suisse, à Genève, association (FOSC du 6. 9. 1960, p. 2589). Son inscription n'étant pas obligatoire, l'association est radiée à sa demande.

23 juin 1986
Compagnie de Banque et d'Investissements CBI, à Genève, société anonyme (FOSC du 24. 2. 1986, p. 708). Alain Borner, de Versoix, à Lancy, est membre du conseil d'administration, avec signature collective à deux. Signature collective à deux a été conférée à François Tobler, de La Tour-de-Peilz, à Genève. Signature collective à deux a été conférée à Christian Laroche, de Versoix, à Collonge-Bellerive, et Vladimir Stepozynski, sous-directeurs; la procuration du second est radiée. Procuration collective à deux a été conférée à Didier Caveng, de Surcuolm, à Pregny-Chambésy, Bernhard Pfister, de Wittenbach, à Commugny.

23 juin 1986
Allen SA, à Genève, commerce de tous produits et articles dans le domaine de la mode (FOSC du 26. 9. 1985, p. 3651). La société est dissoute. Sa liquidation est opérée sous la raison sociale: **Allen SA, en liquidation.** Liquidateur: Jean Delarue, de et à Genève, avec signature individuelle. Roger F. Hunziker n'est plus administrateur; ses pouvoirs sont radiés. Nouvelle adresse: rue Bellot 1, chez Jacques Merandon, avocat.

23 juin 1986
Cenetra SA, à Genève, toutes opérations commerciales et financières (FOSC du 5. 5. 1978, p. 1409). Nouveau siège: Chêne-Bourg, rue de Genève 28, chez Keane Jr. & Cie. Statuts modifiés le 11. 6. 1986.

23 juin 1986
Famar SA, à Vernier, fabrication et vente d'articles de maroquinerie (FOSC du 9. 5. 1985, p. 1800). Capital porté de fr. 60 000 à fr. 120 000 par l'émission de 60 actions de fr. 1000 nominatives. Capital: fr. 120 000, entièrement libéré, divisé en 120 actions de fr. 1000 nominatives. Statuts modifiés le 6. 5. 1986.

23 juin 1986
Imreco Electricité SA, à Genève (FOSC du 24. 1. 1985, p. 296). Capital porté de fr. 75 000 à fr. 150 000 par l'émission de 75 actions de fr. 1000 nominatives. Montant libéré par compensation: fr. 50 000. Capital: fr. 150 000, entièrement libéré, divisé en 150 actions de fr. 1000 nominatives. Statuts modifiés le 19. 6. 1986. Administration: Jean-François Filliettaz, maintenant domicilié à Vandœuvres, nommé président, et Fernand Oguey, de Carouge, à Versoix, lesquels signent collectivement à deux.

23 juin 1986
Laboratoire de prothèse dentaire HP SA, à Genève, boulevard Helvétique 29. Nouvelle société anonyme. Statuts du 10. 6. 1986. But: exploitation d'un laboratoire de prothèse dentaire. Capital: fr. 50 000, libéré à concurrence de fr. 20 000, divisé en 50 actions de fr. 1000 au porteur. Organe de publicité: FOSC. Administration d'un ou de plusieurs membres: José Bengoa, de et à Genève, administrateur unique. Signature individuelle de l'administrateur et de Patrice Haugrel, de France, à Neydens (F), directeur.

23 juin 1986
Mortan Trading Limited, Londres, succursale de Genève, à Genève, rue de la Bourse 2, succursale de «Mortan Trading Limited», société anonyme ayant son siège à Londres (GB). Acte constitutif et statuts du 17. 10. 1984. But: exercer l'activité de commerçant. Objet particulier de la succursale: commercialisation de produits semi-finis en acier. Capital émis et libéré: 2 actions de US/$ 1, nominatives. Administration: Pamela Dawe, de Grande-Bretagne, à Sark (GB), présidente, et Douglas Victor Dawe, de Grande-Bretagne, à Sark (GB), secrétaire. Procuration individuelle, limitée aux affaires de la succursale, a été conférée à Didier Péclard, de et à Genève, directeur de la succursale.

23 juin 1986
Viza Financial SA (Viza Financial AG) (Visa Financial Ltd), à Genève, quai Gustave-Ador 18, chez Disch & Cie SA. Nouvelle société anonyme. Statuts du 28. 5. et 18. 6. 1986. But: conseil et matière financière; opérations financières pour le compte d'autrui. Capital: fr. 50 000, entièrement libéré, divisé en 50 actions de fr. 1000 au porteur. Organe de publicité: FOSC. Administration d'un à 5 membres: Georges Philippe, de Thônex, à Schaffhouse, président; Guido Banholzer, d'Uzwil, à Richterswil, et Silvio Rossetti, d'Eggersriet, à Zurich, lesquels signent collectivement à deux.

23 juin 1986
Michel Clerici, à Carouge, commerce d'appareils dans le domaine électronique (FOSC du 28. 8. 1969, p. 1982). L'inscription est radiée par suite de remise de l'exploitation. Actifs et passifs repris par la société anonyme «Clerici TV SA», à Carouge.

23 juin 1986
Clerici TV SA, à Carouge, rue Louis-de-Montfalcon 8. Nouvelle société anonyme. Statuts du 13. 6. 1986. But: importation, exportation, commerce, réparation et montage d'appareils dans le domaine de l'électronique, ainsi que d'appareils de télévision, vidéo, radio, transistor, électro-ménagers et tous appareils similaires. Capital: fr. 100 000, entièrement libéré, divisé en 100 actions de fr. 1000 nominatives. Apport en nature: l'entreprise exploitée jusqu'ici sous la raison individuelle «Michel Clerici», à Carouge, selon bilan au 1. 2. 1986 comportant un actif de fr. 399 012.62 et un passif envers les tiers de fr. 28 056.40, pour fr. 370 956.22, montant imputé sur le capital à concurrence de fr. 75 000. Organe de publicité: FOSC. Administration d'un ou de plusieurs membres: Michel Clerici, de Carouge, à Bernex, administrateur unique, avec signature individuelle. Procuration individuelle a été conférée à Lina Clerici, de Carouge, à Bernex.

23 juin 1986
Les Comètes SA, à Genève, rue Versonnex 8. Nouvelle société anonyme. Statuts du 11. 6. 1986. But: exploitation d'une horlogerie, bijouterie, joaillerie. Capital: fr. 50 000, entièrement libéré, divisé en 100 actions de fr. 500 au porteur. Apport en nature: matériel et agencement de magasin selon inventaire du 9. 6. 1986, pour fr. 50 000, montant entièrement imputé sur le capital. Organe de publicité: FOSC. Administration d'un ou de plusieurs membres: Pierre-Alain Schmidt, de Naters, à Mies, président, et Margrit Bitton, d'Ebnat-Kappel, à Genève, lesquels signent collectivement à deux.

23 juin 1986
Concept et Signaletique SA, à Genève, chemin Moïse-Duboule 47. Nouvelle société anonyme. Statuts du 20. 6. 1986. But: étude et détermination du concept se rapportant au marché de la signalisation, réalisation de projets en découlant; étude et exécution de mandats publicitaires. Capital: fr. 50 000, entièrement libéré, divisé en 50 actions de fr. 1000 nominatives. Organe de publicité: FOSC. Administration d'un ou de plusieurs membres: Daniel Jacquet, de Genève, à Onex, administrateur unique, avec signature individuelle.

23 juin 1986
Mitsuyama Shoji SA, à Genève, rue Charles-Bonnet 6, chez Loze & Kaiser, avocats. Nouvelle société anonyme. Statuts du 20. 6. 1986. But: achat, vente, exploitation, gérance de restaurants, hôtels, cafés, bars, tea-rooms ainsi que commerces similaires, commerces en gros et au détail de denrées alimentaires, vins, spiritueux. Capital: fr. 50 000, entièrement libéré, divisé en 50 actions de fr. 1000 au porteur. Organe de publicité: FOSC. Administration d'un ou de plusieurs membres: Madeleine Watanabe, de Zoug, à Genève, administratrice unique, avec signature individuelle. Signature individuelle a été conférée à Masamichi Watanabe, du Japon, à Genève, directeur.

Jura – Jura – Giura

Bureau de Delémont

24 juin 1986
Société de Banque Suisse, succursale de Delémont (FOSC du 19. 2. 1986, no 41, p. 652), société anonyme avec siège social à Bâle. La signature de Hubert Baschnagel est éteinte. Fritz Köhli (inscrit) est domicilié actuellement à Füllinsdorf. La signature de Paul Lachausse est éteinte.

24 juin 1986
Etablissements Merçay S.A., à Delémont, garages (FOSC du 8. 1. 1986, no 5, p. 65). Dinah Vuilleumier-Merçay, vice-présidente, a démissionné; sa signature est radiée. Alain Merçay, d'Asuel, à Delémont, est nommé vice-président; Chantal Gogniat-Merçay, de Lajoux, à Delémont, est nommée secrétaire; Christian Merçay, d'Asuel, à Pully, est nommé membre. La société est engagée par la signature individuelle du président ou par la signature collective à deux des autres administrateurs.

Abhanden gekommene Werttitel
Titres disparus – Titoli smarriti

Aufruf – Sommation – Diffida

Es werden vermisst:

3 Inhaberaktien der Pratica AG, Spreitenbach, Nrn. 00137 bis 00139 zu nominal Fr. 1000.– zum Gesamtbetrag von Fr. 3060.–, inkl. eidgenössischer Stempel.

An allfällige Inhaber dieser Inhaberaktien ergeht hiermit die Aufforderung, dieselben innert sechs Monaten, d. h. bis 21. Dezember 1986, dem Bezirksgericht Baden vorzulegen, widrigenfalls die Kraftloserklärung ausgesprochen wird. (1025³)

5400 Baden, den 2. Juli 1986 Bezirksgericht Baden

Es wird folgendes Sparheft der Graubündner Kantonalbank vermisst:

Nr. 0.556.271.6, lautend auf Inhaber.

Der unbekannte Inhaber des vorstehend aufgeführten Sparheftes wird hiermit aufgefordert, dieses innert 6 Monaten, vom Tage der ersten Veröffentlichung an gerechnet, dem unterzeichneten Amte vorzulegen, widrigenfalls das Sparheft als kraftlos erklärt wird. (1023³)

7002 Chur, den 1. Juli 1986

Der Präsident des Bezirksgerichtes Plessur:
Dr. H. P. Buchli

Es werden folgende Sparhefte der Graubündner Kantonalbank vermisst:

Nr. 0.296.913.0, lautend auf Franz Stocker, 1924, de Johann, Salouf;
Nr. 0.539.802.9, lautend auf Heinrich Zweifel-Vogel, 1922, Grüsch;
Nr. 0.911.892.6, lautend auf Sandra Gassner, 1969, de Josef, Triesenberg (FL);
Nr. 0.912.775.5, lautend auf Elena M. Arioli, 1959, de Enrico, Chur;
Nr. 0.920.868.2, lautend auf Kathrin Padrutt, 1967, Neu St. Johann;
Nr. 0.920.869.0, lautend auf Bettina Padrutt, 1970, Neu St. Johann;
Nr. 9.928.298.3, lautend auf Sabine Diener, 1965, de Reto, Chur.

Die allfälligen Inhaber dieser Sparhefte werden aufgefordert, diese innert 3 Monaten dem Bezirksamt Plessur in Chur vorzulegen, ansonst die vermissten Sparhefte kraftlos erklärt werden. (1027¹)

7002 Chur, den 1. Juli 1986

Der Präsident des Bezirksgerichtes Plessur:
Dr. H. P. Buchli

Der unbekannte Besitzer des Aktienzertifikates Nr. 28 246 (6 Namenaktien Schweizerische Aluminium AG, Chippis, à nom. Fr. 250.–) wird hiermit aufgefordert, dieses Aktienzertifikat innerhalb von 6 Monaten, vom 3. Juli 1986 an gerechnet, dem Zivilgerichtspräsidenten des Kantons Glarus vorzuweisen, ansonsten die Kraftloserklärung erfolgt. (1031¹)

8750 Glarus, den 30. Juni 1986 Der Zivilgerichtspräsident:
lic. iur. H. Ryhner-Seebeck

Es wird vermisst:

Fr. 3000.– Inhaberschuldbrief, datiert 13. November 1952, 4½%, haftend im 1. Pfandrechtsrang auf GBNr. 492 Wägithal (Grundeigentümer: Othmar Mächler, Zürich).

Gemäss Verfügung des Einzelrichters der March werden die unbekannten Inhaber aufgefordert, die vermissten Wertpapiere innert Jahresfrist ab erster Publikation im Schweizerischen Handelsamtsblatt dem Einzelrichter der March vorzuweisen, ansonst Kraftloserklärung erfolgt (BGP-Z 129/86). (1024³)

8853 Lachen, den 1. Juli 1986 Einzelrichter der March

Mit Verfügung vom 19. Juni 1986 hat der Einzelrichter im summarischen Verfahren beim Bezirksgericht Pfäffikon ZH den Aufruf der folgenden Kassaobligationen bewilligt:

Fr. 3000.– 5% Spar- und Leihkasse des Bezirkes Pfäffikon, Filiale Effretikon, 3 à Fr. 1000.– nom., Nr. 25691 – 93 E, fällig am 14. Januar 1986, ohne Coupons;

Fr. 1000.– 5% Spar- und Leihkasse des Bezirkes Pfäffikon, Filiale Effretikon, 1 à Fr. 1000.– nom., Nr. 25662 E, fällig am 30. Oktober 1985, ohne Coupons;

Fr. 1000.– 5% Spar- und Leihkasse des Bezirkes Pfäffikon, Filiale Effretikon, 1 à Fr. 1000.– nom., Nr. 25663 E, fällig am 7. November 1985, ohne Coupons;

Fr. 1000.– 5% Spar- und Leihkasse des Bezirkes Pfäffikon, Filiale Effretikon, 1 à Fr. 1000.– nom., Nr. 25669 E, fällig am 11. Dezember 1985, ohne Coupons;

Fr. 1000.– 5% Spar- und Leihkasse des Bezirkes Pfäffikon, Filiale Effretikon, 1 à Fr. 1000.– nom., Nr. 25694 E, fällig am 13. Januar 1986, ohne Coupons.

Der allfällige Inhaber dieser vermissten Kassaobligationen und wer sonst über diese Auskunft geben kann, wird aufgefordert, diese Titel innert sechs Monaten, von der ersten Publikation im Schweizerischen Handelsamtsblatt an, dem unterzeichneten Gericht vorzulegen, oder sich zu melden, ansonst die Urkunden kraftlos erklärt werden. (1020³)

8330 Pfäffikon, den 19. Juni 1986

Bezirksgericht Pfäffikon ZH
Für den Einzelrichter im summarischen Verfahren
Der Gerichtsschreiber

Es werden vermisst:

Fr. 10 000.– Inhaberschuldbrief im 5. Rang, AH 2387, datiert 24. Oktober 1921, verzinslich zu 5%, Vorgang Fr. 42 000.–;

Fr. 6 000.– Inhaberschuldbrief im 6. Rang, AH 2388, datiert 24. Oktober 1921, verzinslich zu 5%, Vorgang Fr. 52 000.–,

beide Titel lastend auf Parzelle Nr. 1688 GB der Stadtgemeinde Zug, am Bützenweg 1 im Guggithal, Zug, gelegen (Liegenschaftseigentümerin: Frau Dr. Gertrud Ella Gonzenbach-Oettli, Weinackerstrasse 25, 8500 Frauenfeld).

Der unbekannte Besitzer dieser Inhaberschuldbriefe wird aufgefordert, diese bis 31. Juli 1987 dem Kantonsgerichtspräsidium Zug vorzulegen, ansonst die Inhaberschuldbriefe kraftlos erklärt werden. (1026³)

6301 Zug, den 30. Juni 1986 Kantonsgerichtspräsidium Zug: Dr. K. Weber

Der Einzelrichter im summarischen Verfahren des Bezirksgerichtes Zürich hat den Aufruf der folgenden vermissten Urkunde bewilligt:

Fr. 20 000.– 5¾% Kassenobligation der Sparkasse der Stadt Zürich, vom 26. März 1981, fällig 26. März 1986, Nr. 86838/39 = 2/10 000.–, ohne Coupons.

Jedermann, der über das Schicksal dieser Urkunde Auskunft geben kann, wird aufgefordert, dem unterzeichneten Gericht binnen sechs Monaten von der ersten Publikation im Schweizerischen Handelsamtsblatt an Anzeige zu machen. Sollte keine Meldung eingehen, würde die Urkunde als kraftlos erklärt. (1021³)

8004 Zürich, den 12. Juni 1986

Einzelrichter im summarischen Verfahren des Bezirksgerichtes Zürich

Le détenteur des 25 parts sociales de fr. 180.– nominal chacune, précédemment de fr. 1000.–, de Swiss Wine London en liquidation, société coopérative ayant son siège à Lausanne, représentées par un certificat, propriété de Hammel S.A., société anonyme ayant son siège à Rolle, est sommé de me les produire jusqu'au 15 janvier 1987, sous peine d'en voir prononcer l'annulation. (1022³)

1003 Lausanne, le 26 juin 1986

Le président du Tribunal civil du district de Lausanne: M.-A. Pellet

Le président du Tribunal civil du district de Vevey somme le détenteur inconnu des titres suivants de les déposer jusqu'au 17 novembre 1986 au greffe de Tribunal, sous peine d'en voir prononcer l'annulation:

- cédule hypothécaire au porteur de fr. 90 000.–, 1er rang, intérêt maximum 6%, inscrite le 8 avril 1964 au registre foncier de Vevey sous no 217 520, grevant la parcelle 1305 part de copropriété de l'immeuble rue du Lac 24 à Montreux, appartenant actuellement à Mme Marguerite Tobler;
- cédule hypothécaire au porteur de fr. 6000.–, premier rang, intérêt maximum 6%, inscrite le 8 avril 1964 au registre foncier de Vevey sous no 217 546, grevant la parcelle 1332 part de copropriété de l'immeuble rue du Lac 24 à Montreux, appartenant actuellement à Mme Marguerite Tobler. (1852¹)

1800 Vevey, le 4 novembre 1985 Le président: Jean Huber

Kraftloserklärungen
Annulations – Annullamenti

Durch Verfügung des a. o Gerichtspräsidenten I von Aarwangen vom 30. Juni 1986 wurden folgende Schuldbriefe kraftlos erklärt:

Schuldbrief von Fr. 20 000.–, lastend im 3. Rang auf Reisiswil-Grundbuchblatt Nr. 52 des Herrn Paul Jufer-Berger, Reisiswil, vom 15. Juni 1972, Beleg V/825, 7½%, und

Schuldbrief von Fr. 25 000.–, lastend im 4. Rang auf Reisiswil-Grundbuchblatt Nr. 52 des Herrn Paul Jufer-Berger, Reisiswil, vom 14. Mai 1974, Beleg 901, 7½%.

Gläubigerin für beide Titel ist die Spar- und Leihkasse Melchnau. (1011)

4912 Aarwangen, den 30. Juni 1986 Der a. o. Gerichtspräsident I: Appenzeller

Es wird kraftlos erklärt:

Sparheft Nr. 04/11.480 der Luzerner Kantonalbank, Hochdorf, haltend per 25. November 1985 Fr. 32 899.85. (1028)

6280 Hochdorf, den 1. Juli 1986

Der Amtsgerichtspräsident II von Hochdorf: Dr. A. Bieri

Die drei Namenschuldbriefe, lautend auf Ernst Krähenbühl, selig, Zäziwil

- vom 3. Juli 1926, Beleg I/3967 von Fr. 10 000.–, lastend im. 5. Rang
- vom 18. August 1928, Beleg I/4605 von Fr. 10 000.–, lastend im 6. Rang
- vom 26. April 1929, Beleg I/4805 von Fr. 5000.–, lastend im 7. Rang

auf Zäziwil-GBbl. Nrn. 329, 330, 331, 332, 333, 334, 335, 336 und 337, des Ernst und Hans Krähenbühl, Landwirte, Zäziwil, werden kraftlos erklärt. (1006)

3082 Schlosswil, den 27. Juni 1986 Der Gerichtspräsident II: H. R. Burri

Mit Entscheid des Bezirksgerichtes Kulm vom 1. Juli 1986 wird das Sparheft Nr. 260.524.04 der Bank in Menziken, mit einem Guthaben per 13. November 1985 von Fr. 11 131.35, kraftlos erklärt. (1029)

5726 Unterkulm, den 1. Juli 1986 Bezirksgericht Kulm

Es werden als nichtig und kraftlos erklärt:

Die Sparhefte der Raiffeisenkasse Schneisingen mit folgenden Nummern: Nrn. 606, 1127, 1731, 1732, 1888, 2277, 2561, 2766, 2934, 3167, 3192, 3227, 3479 und 3521. (1030)

8437 Zurzach, den 1. Juli 1986 Bezirksgericht

Andere gesetzliche Publikationen
Autres publications légales
Altre pubblicazioni legali

Anadolum Cooperative, in Liq., Basel

Güterstrasse 321, 4053 Basel

Liquidations-Schuldenruf gemäss Art. 913, 742 und 745 OR

Dritte Veröffentlichung

Die ausserordentliche Generalversammung vom 25. Mai 1986 hat die Auflösung und Liquidation der Genossenschaft beschlossen.

Die Gläubiger werden hiermit aufgefordert, ihre Ansprüche innert 30 Tagen seit der dritten Veröffentlichung dieses Schuldenrufes beim Liquidator mit Einzelunterschrift: Herrn Hüseyin Iscen, Rebackerstrasse 1, 4127 Birsfelden, schriftlich anzumelden. (A 1628¹)

4053 Basel, den 25. Juni 1986 Der Liquidator

Redilec GmbH in Liq., Basel

Liquidations-Schuldenruf gemäss Art. 823, 742 und 745 OR

Erste Veröffentlichung

Die ausserordentliche Generalversammlung vom 26. Mai 1986 hat die Auflösung und Liquidation der Gesellschaft beschlossen.

Die Gläubiger werden aufgefordert, ihre Ansprüche innert 30 Tagen nach der dritten Veröffentlichung dieses Schuldenrufes beim Advokaturbüro Fischer & Megert, Socinstrasse 14, 4051 Basel, anzumelden. (A 1686³)

4051 Basel, den 30. Juni 1986 Der Liquidator

Arbeitsgemeinschaft für Wirtschaftsberatung in Liq., Bern

Liquidations-Schuldenruf gemäss Art. 742 und 745 OR

Zweite Veröffentlichung

Die ausserordentliche Generalversammlung vom 30. Mai 1986 hat die Auflösung und Liquidation der Genossenschaft beschlossen.

Die Gläubiger werden hiermit aufgefordert, ihre Ansprüche innert 30 Tagen nach der dritten Veröffentlichung dieses Schuldenrufes schriftlich beim Liquidator J. F. Kämpf, Bücherexperte, Stämpflistrasse 57, 2503 Biel, anzumelden. (A 1656²)

2503 Biel, den 28. Juni 1986 Der Liquidator

Società Immobiliare Vela SA in Liquidation, Chur

Liquidations-Schuldenruf gemäss Art. 742 und 745 OR

Erste Veröffentlichung

Die ausserordentliche Generalversammlung vom 1. Juli 1986 hat die Auflösung und Liquidation der Gesellschaft beschlossen.

Die Gläubiger werden hiermit aufgefordert, ihre Ansprüche innert 30 Tagen nach der dritten Veröffentlichung in schriftlicher Form beim Liquidator der Gesellschaft, Richard Allemann, c/o Allemann + Zinsli, Treuhand- und Revisionsgesellschaft, Quaderstrasse 11, 7001 Chur, anzumelden. (A 1683³)

7001 Chur, den 1. Juli 1986 Der Liquidator

Utringa AG in Liquidation, Glarus

Liquidations-Schuldenruf gemäss Art. 742 und 745 OR

Erste Veröffentlichung

Die Utringa AG, Glarus, hat am 22. April 1985 die Auflösung beschlossen. Die Liquidation wird unter der Firma «Utringa AG in Liq.» durchgeführt.

Die Gläubiger werden hiermit aufgefordert, ihre Ansprüche beim Liquidator, Herrn Dr. Ernst Heer, Bankstrasse 21, 8750 Glarus, bis spätestens am 30. Juli 1986, anzumelden. (A 1684³)

8750 Glarus, den 30. Juni 1986 Der Liquidator: Dr. Ernst Heer

Genossenschaft Alterswohnheim Roosen, Altstätten SG

Liquidations-Schuldenruf gemäss Art. 913, 742 und 745 OR

Erste Veröffentlichung

Die Genossenschaft Alterswohnheim Roosen, mit Sitz in 9450 Altstätten, hat an ihrer ausserordentlichen Generalversammlung vom 27. Mai 1986 ihre Auflösung beschlossen. Als Liquidator wurde Herr Urs Zwimpfer, Wettingen, gewählt.

Hiermit werden die Gläubiger der Genossenschaft Alterswohnheim Roosen von der Auflösung in Kenntnis gesetzt und aufgefordert, allfällige Ansprüche gegen die Genossenschaft innert zwei Monaten von der dritten Bekanntmachung im Schweizerischen Handelsamtsblatt an gerechnet bei der Sapomp Wohnbau AG, in 5432 Neuenhof, Hofmattstrasse 9, anzumelden. (A 1678³)

5432 Neuenhof, den 30. Juni 1986 Der Liquidator: Urs Zwimpfer

Thomson Holiday Corporation, Gartenstr. 2, Zug

Liquidations-Schuldenruf gemäss Art. 742 und 745 OR

Zweite Veröffentlichung

Die ausserordentliche Generalversammlung vom 25. Juni 1986 hat die Liquidation der obgenannten Gesellschaft beschlossen.

Allfällige Gläubiger werden hiermit aufgefordert, ihre Ansprüche bis 15. August 1986 beim unterzeichneten Liquidator anzumelden. (A 1659²)

8001 Zürich, den 26. Juni 1986

Der Liquidator: Dr. Peter Alther, Rechtsanwalt Stadthausquai 5, 8001 Zürich

DD Decor AG, Zürich

Liquidations-Schuldenruf gemäss Art. 742 und 745 OR

Erste Veröffentlichung

Die ausserordentliche Generalversammlung der Aktionäre hat am 26. Juni 1986 die Auflösung und Liquidation der Gesellschaft beschlossen.

Allfällige Gläubiger werden gemäss Art. 742 OR aufgefordert, ihre Forderungen und sonstigen Ansprüche innert Monatsfrist der Liquidatorin, Inter-Asset Treuhand AG, Kreuzstrasse 60, Postfach, 8022 Zürich, anzumelden. (A 1681³)

8022 Zürich, den 30. Juni 1986 Die Liquidatorin

DD Decorgros AG, Zürich

Liquidations-Schuldenruf gemäss Art. 742 und 745 OR

Erste Veröffentlichung

Die ausserordentliche Generalversammlung der Aktionäre hat am 26. Juni 1986 die Auflösung und Liquidation der Gesellschaft beschlossen.

Allfällige Gläubiger werden gemäss Art. 742 OR aufgefordert, ihre Forderungen und sonstigen Ansprüche innert Monatsfrist der Liquidatorin, Inter-Asset Treuhand AG, Kreuzstrasse 60, Postfach, 8022 Zürich, anzumelden. (A 1680³)

8022 Zürich, den 30. Juni 1986 Die Liquidatorin

Mindex Handels AG, Zürich

Liquidations-Schuldenruf gemäss Art. 742 und 745 OR

Erste Veröffentlichung

Die ausserordentliche Generalversammlung der Aktionäre hat am 26. Juni 1986 die Auflösung und Liquidation der Gesellschaft beschlossen.

Allfällige Gläubiger werden gemäss Art. 742 OR aufgefordert, ihre Forderungen und sonstigen Ansprüche innert Monatsfrist der Liquidatorin, Inter-Asset Treuhand AG, Kreuzstrasse 60, Postfach, 8022 Zürich, anzumelden. (A 1682³)

8022 Zürich, den 30. Juni 1986 Die Liquidatorin

AG Rennweg-Münzplatz, Zürich

Schuldenruf infolge Fusion gemäss Art. 748 OR

Erste Veröffentlichung

Die ausserordentliche Generalversammlung vom 27. Juni 1986 hat die Fusion mit der Schweizerischen Bankgesellschaft, Zürich, rückwirkend auf 1. Januar 1986, beschlossen. Aktiven und Passiven der AG Rennweg-Münzplatz gemäss Fusionsbilanz per 31. Dezember 1985 sind durch Universalsukzession im Sinne von Art. 748 OR an die Schweizerische Bankgesellschaft, Zürich, übergegangen. Die AG Rennweg-Münzplatz ist damit ohne Liquidation aufgelöst.

Die Gläubiger der AG Rennweg-Münzplatz haben die Möglichkeit, innert Monatsfrist seit der dritten Veröffentlichung dieses Schuldenrufes, allfällige Ansprüche auf Befriedigung oder Sicherstellung bei der Schweizerischen Bankgesellschaft, Bahnhofstrasse 45, Postfach, 8021 Zürich, schriftlich anzumelden. (A 1689³)

8021 Zürich, den 1. Juli 1986 AG Rennweg-Münzplatz, Zürich

Siwa G.m.b.H., Zürich

Liquidations-Schuldenruf gemäss Art. 823, 742 und 745 OR

Erste Veröffentlichung

Mit Beschluss der Gesellschafterversammlung vom 26. April 1985 hat sich die Gesellschaft aufgelöst.

Die Gläubiger werden hiermit aufgefordert, ihre Ansprüche innert 30 Tagen nach der dritten Veröffentlichung schriftlich und begründet beim Liquidator, Herrn W. von Hoffmann, Signaustrasse 9, 8008 Zürich, anzumelden. (A 1687²)

8008 Zürich, den 1. Juli 1986 Der Liquidator: W. v. Hoffmann

Impartia Treuhand- und Wirtschaftsprüfungs-Aktiengesellschaft in Liq., Zürich

Liquidations-Schuldenruf gemäss Art. 742 und 745 OR

Erste Veröffentlichung

Die ausserordentliche Generalversammlung vom 27. Juni 1986 hat die Auflösung und Liquidation der Gesellschaft beschlossen.

Die Gläubiger werden hiermit aufgefordert, ihre Ansprüche innert 30 Tagen seit der dritten Veröffentlichung bei der Liquidatorin der Gesellschaft, Frau Hanna Casutt-Kaspar, c/o Interprova Treuhand-, Steuerberatungs- und Wirtschaftsprüfungs-AG, Beethovenstrasse 43, 8002 Zürich, anzumelden. (A 1673³)

8002 Zürich, den 4. Juli 1986 Die Liquidatorin: Hanna Casutt-Kaspar

Société immobilière et de participation Huguenin SA Bienne, Bienne

Liquidation et appel aux créanciers conformément aux art. 742 et 745 CO

Première publication

L'assemblée générale extraordinaire du 24 juin 1986 des actionnaires de Société immobilière et de participation Huguenin SA Bienne a décidé la dissolution de la société et son entrée en liquidation.

Les créanciers éventuels sont invités à produire leur créance dans un délai de trente jours dès la troisième publication de cet avis, en main du liquidateur, M. Gilbert Huguenin, route de Boujean 79, 2502 Bienne. (A 1688³)

2502 Bienne, le 30 juin 1986 Le liquidateur

S.I. Acacias Fribourg S.A., Fribourg

Liquidation et appel aux créanciers conformément aux art. 742 et 745 CO

Deuxième publication

L'assemblée générale extraordinaire des actionnaires du 25 juin 1986 a décidé la dissolution de la société et son entrée en liquidation.

Les créanciers de la société sont invités à produire leurs créances au plus tard 30 jours après la parution du dernier appel, par écrit, accompagnées des pièces justificatives, en mains du liquidateur, M. Georges Aebischer, expert-comptable, rue St-Pierre 30, 1701 Fribourg. (A 1658²)

1701 Fribourg, le 25 juin 1986 Le liquidateur

Invect S.A., Genève

Réduction du capital social et appel aux créanciers conformément à l'art. 733 CO

Première publication

Dans son assemblée générale extraordinaire du 25 juin 1986, la société a décidé de réduire son capital social de fr. 500 000.– à fr. 50 000.– par le remboursement et l'annulation de 450 actions de fr. 1000.– chacune de la société.

Les créanciers de la société sont informés de ce qui précède afin qu'ils puissent dans un délai de deux mois à dater de la troisième publication du présent avis, produire leurs créances au siège de la société à Genève, place de la Fusterie 7, c/o Me Max-P. Moser. (A 1679³)

1200 Genève, le 27 juin 1986 L'administrateur

Gérofin S.A., Genève

Réduction du capital social et appel aux créanciers conformément à l'art. 733 CO

Première publication

Dans son assemblée générale extraordinaire du 30 juin 1986, la société a décidé de réduire son capital social de fr. 500 000.– à fr. 300 000.– par l'annulation et le remboursement de 200 actions de fr. 1000.– au porteur.

Il ressort du rapport de révision que la réduction du capital social telle qu'elle est réalisée est conforme aux exigences de l'art. 732 et ss CO et que, après réduction, les prétentions des créanciers sont intégralement couvertes.

Les créanciers de la société sont avisés que dans les deux mois qui suivront la troisième publication de cet avis, ils pourront produire leurs créances et exiger d'être désintéressés ou garantis auprès de Gérofin S.A., rue St-Léger 2bis, 1205 Genève. (A 1677³)

1205 Genève, le 30 juin 1986 Le conseil d'administration

Productions Films Nordine S.A., en liquidation, Genève

Liquidation et appel aux créanciers conformément aux art. 742 et 745 CO

Première publication

Par décision de son assemblée générale extraordinaire du 9 juin 1986, la société Productions Films Nordine S.A. a prononcé sa dissolution et sa liquidation.

Les créanciers éventuels peuvent consigner leurs créances jusqu'au 31 décembre 1986, auprès du liquidateur, à l'adresse suivante: M. Romain Alber, avenue de Champel 64, 1206 Genève. (A 1685³)

1206 Genève, le 30 juin 1986 Le liquidateur

Exocet SA en liquidation, Fribourg

Liquidation et appel aux créanciers conformément aux art. 742 et 745 CO

Première publication

L'assemblée générale extraordinaire du 17 juin 1986 a prononcé la dissolution de la société et son entrée en liquidation.

Les créanciers éventuels sont invités à produire leurs créances par écrit accompagnées des pièces justificatives dans un délai d'un mois dès la troisième publication de cet avis, à l'adresse de la société en liquidation, c/o M. William Jaeggli, rue du Mont-Blanc 20, 1201 Genève. (A 1674³)

1201 Genève, le 4 juillet 1986 Le liquidateur

Stores Holding, Fribourg

Liquidation et appel aux créanciers conformément aux art. 742 et 745 CO

Première publication

L'assemblée générale extraordinaire du 17 juin 1986 a prononcé la dissolution de la société et son entrée en liquidation.

Les créanciers éventuels sont invités à produire leurs créances par écrit accompagnées des pièces justificatives dans un délai d'un mois dès la troisième publication de cet avis, à l'adresse de la société en liquidation, c/o M. William Jaeggli, rue du Mont-Blanc 20, 1201 Genève. (A 1675³)

1201 Genève, le 4 juillet 1986 Le liquidateur

Société immobilière Vers L'Eglise A, en liquidation, Lausanne

Liquidation et appel aux créanciers conformément aux. art. 742 et 745 CO

Troisième publication

L'assemblée générale extraordinaire des actionnaires du 25 avril 1986 a prononcé la dissolution de la société et son entrée en liquidation.

Les créanciers éventuels sont invités à produire leurs créances par écrit et accompagnées des pièces justificatives dans un délai d'un mois à compter de la troisième publication en mains du liquidateur M. Jean-Pierre Défago, p. a. Cabinet Fiscal Jean-Pierre Défago S.A., avenue du Général-Guisan 11, à Pully. (A 1590¹)

1000 Lausanne, le 16 mai 1986 Le liquidateur: Jean-Pierre Défago

Gypserie-Peinture Ernest Tripod S. à r. l., Lausanne

Liquidation et appel aux créanciers conformément aux art. 823, 742 et 745 CO

Deuxième publication

L'assemblée générale extraordinaire des actionnaires du 15 mai 1986 a décidé la dissolution de la société.

Les créanciers éventuels sont invités à produire leurs créances dans un délai d'un mois dès la troisième publication de cet avis auprès du liquidateur, M. Philippe Légeret, à l'adresse de la société en liquidation, à Lausanne, avenue du Châtelard 50. (A 1657²)

1000 Lausanne, le 27 juin 1986 Le liquidateur

L'Oasis du Simplon SA, en liquidation, Sierre

Liquidation et appel aux créanciers conformément aux art. 742 et 745 CO

Première publication

Par décision de son assemblée générale extraordinaire du 11 juillet 1985, la société L'Oasis du Simplon SA a prononcé sa dissolution et sa liquidation.

Les créanciers éventuels peuvent consigner leurs créances jusqu'au 31 décembre 1986, auprès du liquidateur, à l'adresse suivante:

M. Jean-Marie Antille, c/o Etude de Me Jean-Pierre Pitteloud, avenue Max-Huber 10, à Sierre. (A 1676³)

3960 Sierre, le 4 juillet 1986 Le liquidateur

GP Holdings S.A. in liquidazione, Orselina

Scioglimento di società e diffida ai creditori a senso degli art. 742 e 745 CO

Prima pubblicazione

Con decisione assembleare del 23 aprile 1986, la società ha deciso lo scioglimento.

I creditori della società sono invitati a insinuare le loro pretese entro un mese a datare dalla terza pubblicazione tramite la liquidatrice Burckhardt Treuhand & Revisions AG, Scheideggstrasse 73, 8038 Zurigo, Carl Burckhardt. (A 1672³)

8038 Zurigo, il 30 giugno 1986 La liquidatrice

Öffentliches Inventar

ausgekündet mit der Aufforderung an die Gläubiger und Schuldner mit Einschluss der Bürgschaftsgläubiger, ihre Forderungen und Schulden innert der Eingabefrist anzumelden, ansonst die in Art. 590 des Zivilgesetzbuches erwähnten Folgen eintreten (Art. 581 ff. ZGB).

Rechnungsruf: **Tobler Willy Philippe**, 1907, von Rehetobel, in Obersiggenthal wohnhaft gewesen, gestorben am 12. Mai 1986.

Eingaben an die Gemeindekanzlei Obersiggenthal.

Frist: bis 5. August 1986. (A 1670³)

5400 Baden, den 2. Juli 1986 Bezirksgericht

Rechnungsruf

Den Erben des nachstehend aufgeführten Verstorbenen ist gemäss den Art. 580 ff. ZGB sowie den §§ 24 und 63 EG ZGB das öffentliche Inventar bewilligt worden. Somit sind alle Gläubiger, Bürgschaftsgläubiger und Schuldner des Verstorbenen aufgerufen, ihre Forderungen und Schulden zusammen mit den Beweismitteln der unterzeichneten Amtsstelle innert der angegebenen Frist schriftlich einzureichen. Versäumen die Gläubiger die Anmeldung ihrer Forderungen, haften die Erben für diese weder persönlich noch mit der Erbschaft. Unterlässt der Gläubiger die Anmeldung ohne eigenes Verschulden, haften die Erben nur soweit, als sie durch die Erbschaft bereichert sind.

Racine-Rüdin, André Jacques, Dr. iur., geb. 1932, Kaufmann, von Lamboing, wohnhaft gewesen in 4123 Allschwil, Ulmenstrasse 11, gestorben am 7. Juni 1986. (A 1668)

Eingabefrist: bis 14. August 1986.

4102 Binningen, den 25. Juni 1986 Erbschaftsamt Binningen

Rechnungsruf in der amtlichen Liquidation

Über das Vermögen des am 2. April 1986 verstorbenen **Aage Justesen**, geschieden, geb. 18. Januar 1918, dänischer Staatsangehöriger, wohnhaft gewesen Kreuzbühlstrasse 1, 8008 Zürich (der Verstorbene führte ein grafisches Atelier, in dem er u. a. Pictonom-Bilder herstellte), ist vom Einzelrichter im summarischen Verfahren (Erbschaftssachen) des Bezirksgerichtes Zürich am 30. Mai 1986 die amtliche Liquidation angeordnet worden. Es werden daher sowohl die Gläubiger, mit Einschluss der Bürgschaftsgläubiger, als auch die Schuldner des Verstorbenen aufgefordert, ihre Forderungen und Schulden bis zum 28. Juli 1986 bei der unterzeichnenden Amtsstelle anzumelden. Die Schuldner und die im Besitze von Faustpfändern befindlichen Gläubiger, die unterlassen, eine Eingabe zu machen, werden mit Ordnungsbusse bestraft. (A 1622¹)

8034 Zürich, den 23. Juni 1986 Notariat Riesbach-Zürich
Seefeld-/Feldeggstrasse 49
M. Kägi, Notar-Stellvertreter

Verfügung

Im appellablen Verfahren (Ehescheidung) der **Celik-Haberstich Marianne**, von St. Gallenkappel SG, Hof 32, 5612 Villmergen, Klägerin, vertreten durch lic. iur. H. Külling, Fürsprecher, 5610 Wohlen, gegen **Celik Yusuf**, 1960, türkischer Staatsangehöriger, zurzeit unbekannten Aufenthaltes, Beklagter, hat der Gerichtspräsident verfügt:

1. Der Beklagte wird, da er innert Frist keine Antwort erstattet hat, androhungsgemäss in eine Ordnungsbusse von Fr. 20.– verfällt (§ 91 ZPO).
2. Dem Beklagten wird eine letzte Frist von 10 Tagen angesetzt, binnen welcher er eine schriftliche Antwort in 2 Exemplaren zu erstattet hat, unter Androhung der Säumnisfolgen gemäss § 92.

§ 92 der Aargauischen Zivilprozessordnung lautet: Wird auch diese zweite Frist versäumt, so legt der Gerichtspräsident die Akten des Rechtsstreites beförderlich dem Gerichte vor, welches anhand derselben sein Urteil fällt. (A 1669)

5620 Bremgarten, den 30. Juni 1986 Gerichtspräsidium

Erbenruf

Die Erben der **Fischer-Dorner Anna**, geb. 14. April 1903, Witwe des Fischer Friedrich, von Meisterschwanden, in Beinwil am See wohnhaft gewesen, gestorben am 16. November 1985, werden gemäss Art. 555 Abs. 1 ZGB öffentlich aufgefordert, sich innert Jahresfrist, d. h. bis 8. Juli 1987, beim Bezirksgericht Kulm, in Unterkulm, zu melden und sich über ihre Erbberechtigung urkundlich auszuweisen.

Erfolgt während dieser Frist keine Anmeldung, so werden die der Behörde bekannten Erben, unter Vorbehalt der Erbschaftsklage, in den Besitz der Erbschaft eingewiesen. (A 1671¹)

5726 Unterkulm, den 4. Juli 1986 Bezirksgericht

Bilanzen – Bilans – Bilanci

Swiss Cantobank (International)

Bilanz per 31. Dezember 1985
(nach Gewinnverteilung)

Aktiven

	Fr.	Fr.
Kassa, Giro- und Postcheckguthaben		13 199 255.—
Bankendebitoren auf Sicht		33 680 501.—
Bankendebitoren auf Zeit		142 970 142.—
– davon mit Laufzeit bis zu 90 Tagen	110 754 950.—	
Wechsel und Geldmarktpapiere		4 109 599.—
Kontokorrent-Debitoren ohne Deckung		23 199 730.—
Kontokorrent-Debitoren mit Deckung		18 472 105.—
– davon mit hypothekarischer Deckung	707 893.—	
Feste Vorschüsse und Darlehen ohne Deckung		38 875 364.—
Feste Vorschüsse und Darlehen mit Deckung		178 206 732.—
– davon mit hypothekarischer Deckung	56 999 087.—	
Kontokorrent-Kredite und Darlehen an öffentlich-rechtliche Körperschaften		2 200 000.—
Wertschriften		13 428 452.—
Dauernde Beteiligungen		19 321 800.—
Sonstige Aktiven		9 148 925.—
Bilanzsumme		496 812 605.—

Passiven

	Fr.	Fr.
Bankenkreditoren auf Sicht		2 852 280.—
Bankenkreditoren auf Zeit		211 206 245.—
– davon mit Laufzeit bis zu 90 Tagen	172 453 431.—	
Kreditoren auf Sicht		77 388 482.—
Kreditoren auf Zeit		68 343 350.—
– davon mit Laufzeit bis zu 90 Tagen	62 970 286.—	
Depositenkonti		5 122 618.—
Kassenobligationen		26 555 000.—
Akzepte		1 580 300.—
Sonstige Passiven		12 298 815.—
Aktienkapital		80 000 000.—
Gesetzliche Reserven		11 000 000.—
Gewinnvortrag		465 515.—
Bilanzsumme		496 812 605.—

Ergänzende Angaben und Erläuterungen zur Jahresbilanz

Gliederung der Wertschriften

	Fr.
Schweizerische Obligationen:	
Bund	606 000.—
Ausländische Obligationen:	
Öffentlich-rechtliche Körperschaften	2 950 000.—
Andere	6 388 639.—
Ausländische Aktien und andere Beteiligungspapiere	3 483 813.—
	13 428 452.—

Gliederung der dauernden Beteiligungen

	Fr.
Schweizerische Aktien und andere Beteiligungspapiere:	
Andere	50 000.—
Ausländische Aktien und andere Beteiligungspapiere:	
Finanzgesellschaften	19 271 800.—
	19 321 800.—

	Fr.	Fr.
Gesamtbetrag der Auslandaktiven		354 107 512.—
– davon Bankendebitoren mit Laufzeit bis zu 90 Tagen	78 755 530.—	
über 90 Tage	16 358 000.—	

Eventualverpflichtungen

	Fr.
Verpflichtungen aus Akkreditiven und Garantien	75 322 799.—
Forderungen aus festen Wertpapier-Termingeschäften	92 950.—
Verpflichtungen aus festen Wertpapier-Termingeschäften	103 140.—
	75 518 889.—

Erfolgsrechnung für das am 31. Dezember 1985 beendete Geschäftsjahr

Aufwand

	Fr.
Passivzinsen	30 015 797.—
Kommissionsaufwand	318 470.—
Bankbehörden und Personal	5 844 376.—
Beiträge an Personal-Wohlfahrtseinrichtungen	532 103.—
Geschäfts- und Bürokosten	5 022 774.—
Steuern	305 000.—
Verluste, Abschreibungen und Rückstellungen	6 814 278.—
Reingewinn	3 021 972.—
	51 874 770.—

Erträge

	Fr.
Aktivzinsen	34 392 997.—
Ertrag der Wechsel und Geldmarktpapiere	1 673 189.—
Kommissionsertrag	6 891 828.—
Ertrag aus Handel mit Devisen und Edelmetallen	278 516.—
Wertschriftenertrag	3 335 815.—
Ertrag der dauernden Beteiligung	680 130.—
Übriger Ertrag[1])	4 622 295.—
	51 874 770.—

[1]) Übriger Ertrag:
Im übrigen Ertrag ist ein Aktionärszuschuss von Fr. 4 565 000.– enthalten.

Verteilung des Reingewinns

	Fr.
Reingewinn	3 021 972.—
Gewinnvortrag vom Vorjahr	143 543.—
	3 165 515.—
Zuweisung an gesetzliche Reserve	2 700 000.—
Vortrag auf neue Rechnung	465 515.—

Mitteilungen Communications Comunicazioni

Treffen der Wirtschaftsminister der Bundesrepublik Deutschland, Österreichs und der Schweiz

Das jährlich stattfindende informelle Treffen der Wirtschaftsminister der Bundesrepublik Deutschland, Österreichs und der Schweiz findet in diesem Jahr auf Einladung des deutschen Wirtschaftsministers Martin Bangemann vom 4. bis 6. Juli in Hamburg statt. Bundesrat Kurt Furgler, Vorsteher des Eidgenössischen Volkswirtschaftsdepartementes, wird die Schweiz vertreten. Von österreichischer Seite nimmt Vizekanzler Norbert Steger daran teil.

Im Vordergrund der Gespräche steht die wirtschaftliche Zusammenarbeit in Europa; insbesondere sollen die jüngsten Entwicklungen innerhalb der Europäischen Gemeinschaft und der Stand der Zusammenarbeit zwischen der EG und den EFTA-Staaten und Möglichkeiten für deren Ausbau erörtert werden. Ein Diskussionsthema bilden ferner die Wirtschaftsbeziehungen zwischen Industrie- und Entwicklungsländern, namentlich mit Ausblick auf die neue GATT-Runde, die im Herbst beginnen soll. Schliesslich wird das Treffen den Ministern Gelegenheit geben, bilaterale Fragen zu erörtern.

Der Vorsteher des Eidgenössischen Volkswirtschaftsdepartementes wird von Botschafter Philippe Lévy, Delegierter für Handelsverträge, begleitet sein.

Rencontre des Ministres de l'économie de la République fédérale d'Allemagne, de l'Autriche et de la Suisse

Sur invitation de M. Martin Bangemann, Ministre de l'économie de la République fédérale d'Allemagne, la rencontre informelle des Ministres de l'économie de la RFA, de l'Autriche et de la Suisse aura lieu du 4 au 6 juillet à Hambourg. La Suisse y sera représentée par le Conseiller fédéral Kurt Furgler, Chef du Département de l'économie publique. Le Vice-Chancelier Norbert Steger représentera l'Autriche.

Au centre des débats figureront des questions relatives à l'intégration économique européenne, notamment l'évolution récente à l'intérieur de la CEE – ainsi que l'état de la coopération entre les pays membres de l'Association Européenne de Libre-Echange (AELE) et la Communauté Economique Européenne (CEE). Les relations économiques entre pays industrialisés et pays en développement seront également abordées, plus particulièrement dans l'optique des nouvelles négociations GATT, qui devraient débuter cet automne. Les Ministres aborderont par ailleurs certaines questions bilatérales.

Le Chef du Département de l'économie publique sera accompagné par l'Ambassadeur Philippe Lévy, Délégué aux accords commerciaux.

Bauausschreibung

Amt für Bundesbauten

Baukreis 4 Zürich

Dübendorf, EMPA
Objekt: Laborgebäude: Zusammenfassung von Dachaufbauten

Zur öffentlichen Ausschreibung gelangen:

BKP	Arbeitsgattung	Arbeitsbeginn 1. Etappe	2. Etappe
710	Hinterlüftete Fassaden- und Dachverkleidung aus Trapezblechen (ca. 3500 m²) einschliesslich Oblichter, Fenster und Türen	Frühjahr 1987	Herbst 1987
730	Neue Ersatzluft- und explosionssichere Kapellenabluftanlage mit Wärmerückgewinnung, je 80 000 m³/h	Sommer 1987	Winter 1987/88
730	Elektroinstallationen	Sommer 1987	Winter 1987/88
730	Kälte- und Heizungsinstallationen	Sommer 1987	Winter 1987/88
730	Isolationen HKL	Sommer 1987	Frühjahr 1988

Wer an einer Submission teilnehmen möchte, wird ersucht, dies bis am 28. Juli 1986 dem Amt für Bundesbauten, Baukreis 4 Zürich, Postfach, 8023 Zürich, zu melden, und zwar unter Angabe des Objektes und der Arbeitsgattung. Es ist keine weitere Submissionsanzeige vorgesehen. Die Submissionsunterlagen werden gestaffelt, je nach Baufortschritt, von den beauftragten Ingenieuren ausgehändigt oder zugesandt.

Es kommen nur Unternehmer oder Arbeitsgemeinschaften in Frage, die sich über die erforderliche Leistungsfähigkeit ausweisen. Mit der Anmeldung sind deshalb Angaben über Organisation und Personalbestand der Unternehmung sowie Referenzen und gegebenenfalls die Namen der Partner und wichtigsten Unterakkordanten mitzuteilen.

(M 245)

Einbanddecken für «Die Volkswirtschaft» 1985

Die Einbanddecken für die Monatsschrift «Die Volkswirtschaft» 1985 (58. Jahrgang) können beim Verlag des Schweizerischen Handelsamtsblattes bezogen werden. Der braune Einband mit Goldprägung ist so berechnet, dass nebst den 12 Monatsheften auch die der Zeitschrift beigelegten Mitteilungen der Kommission für Konjunkturfragen mitgebunden werden können.

Die Einbanddecke kann unter Vorauszahlung von Fr. 6.– auf Postcheckkonto 30-520 beim Verlag des Schweizerischen Handelsamtsblattes, Bern, bestellt werden. (Bestellung auf der Rückseite des Einzahlungsscheins anbringen.)

Couvertures pour «La Vie économique» 1985

Les couvertures pour l'édition de 1985 (58e année) de la revue mensuelle «La Vie économique» peuvent être obtenues auprès de l'administration de la Feuille officielle suisse du commerce. De couleur brune, avec titres or, elles sont préparées de façon à pouvoir contenir non seulement les 12 fascicules mensuels mais aussi les bulletins encartés de la Commission de recherches économiques.

Ces couvertures peuvent être commandées, contre versement préalable de 6 francs par pièce sur le compte de chèques postaux 30-520, à l'administration de la Feuille officielle suisse du commerce, à Berne (prière de mentionner la commande au verso du coupon du bulletin de versement).

Internationale abgekürzte Sachbezeichnungen für Arzneistoffe

Die allgemeinen Angaben über die internationalen abgekürzten Sachbezeichnungen «Kurzbezeichnungen» für Arzneistoffe können bei der Abteilung Pharmazie und Betäubungsmittel des Bundesamtes für Gesundheitswesen, Falkenplatz 11, 3012 Bern, bezogen werden.

Das nachfolgende Verzeichnis enthält «vorgeschlagene» Kurzbezeichnungen, die in der «Chronique OMS» 1986, Vol. 40, Nr. 1, veröffentlicht wurden und gegen die bis 30. September 1986 Einspruch bei der Weltgesundheitsorganisation, avenue Appia, 1211 Genf, erhoben werden kann.

Dénominations communes internationales des substances médicamenteuses

Les renseignements concernant les dénominations communes internationales des substances médicamenteuses peuvent s'obtenir auprès de la Division de la pharmacie et des stupéfiants de l'Office fédéral de la santé publique, Falkenplatz 11, 3012 Berne.

La liste ci-après indique les dénominations communes internationales «proposées» qui ont été publiées dans la «Chronique OMS» 1986, vol. 40, no 1, et contre lesquelles il peut être fait opposition auprès de l'Organisation mondiale de la Santé, avenue Appia, 1211 Genève, jusqu'au 30 septembre 1986.

Denominazioni comuni internazionali delle sostanze medicamentose

Informazioni generali circa le denominazioni comuni internazionali delle sostanze medicamentose, possono essere ottenute presso la Divisione della farmacia e degli stupefacenti dell'Ufficio federale della sanità pubblica, Falkenplatz 11, 3012 Berna.

L'elenco, qui appresso contiene denominazioni comuni internazionali «proposte», pubblicate nella «Chronique OMS» 1986, vol. 40, n. 1, contro le quali possono essere presentate obiezioni, entro il 30 settembre 1986 presso l'Organizzazione mondiale della Sanità, avenue Appia, 1211 Ginevra.

Liste 55 – Liste 55 – Elenco 55

Dénomination commune internationale proposée (latin, français)	*Nom chimique ou description, formule brute et formule développée Numéro dans le registre du Chemical Abstracts Service (CAS)*
acidum azelaicum acide azélaïque	acide nonanedioïque $C_9H_{16}O_4$ 123-99-9 HOOC – $(CH_2)_7$ – COOH
altapizonum altapizone	(oxo-6 tétrahydro-1,4,5,6 pyridazinyl-3)-4′ (phényl-4 pipéridino)-3 propionanilide $C_{24}H_{28}N_4O_2$ 93277-96-4
amipriloseum amiprilose	*O*-[(diméthylamino)-3 propyl]-3 *O*-(isopropylidène)-1,2 α-D-glucofurannose $C_{14}H_{27}NO_6$ 56824-20-5
amlexanoxum amlexanox	acide amino-2 isopropyl-7 oxo-5 5*H*-[1-benzopyranno][2,3-*b*]pyridinecarboxylique-3 $C_{16}H_{14}N_2O_4$ 68302-57-8
amylmetacresolum amylmétacrésol	méthyl-5 pentyl-2 phénol $C_{12}H_{18}O$ 1300-94-3
ardacinum ardacine	un mélange d'aridicine A, aridicine C et aridicine C_2; ces dernières sont des antibiotiques glucopeptidiques obtenues d'une nouvelle espèce du genre *Kibdelosporangium aridum*, souche ATCC39323. Ils contiennent un groupe mannose et glucolipidique attaché à des locations non encore déterminées à l'aglucone montré ci-dessous. Le groupe glycolipidique différencie les différents composés. A: $C_{81}H_{93}Cl_4N_9O_{30}$ B: $C_{82}H_{84}Cl_4N_8O_{30}$ C: $C_{83}H_{89}Cl_4N_9O_{30}$ C_2: $C_{83}H_{89}Cl_4N_9O_{30}$
befiperidum befiperide	*N*-[[(benzofurannyl-7)-4 pipérazinyl-1]-2 éthyl] isopropyl-4 *N*-méthyl benzamide $C_{26}H_{31}N_3O_3$ 100927-14-8
bemitradinum bémitradine	amino-5 (éthoxy-2 éthyl)-8 phényl-7 [1,2,4-triazolo][1,5-c]pyrimidine $C_{16}H_{17}N_6O$ 88133-11-3
bifemelanum bifémélane	(benzyl-2 phénoxy)-4 *N*-méthyl butylamine $C_{18}H_{23}NO$ 90293-01-9

Dénomination commune internationale proposée (latin, français)	*Nom chimique ou description, formule brute et formule développée Numéro dans le registre du Chemical Abstracts Service (CAS)*
broiamfetaminum broiamfétamine	(bromo-4 diméthoxy-2,5 phényl)-1 propanamine-2-(*RS*) $C_{11}H_{18}BrNO_2$ 64638-07-9
bromfenacum bromfénac	acide [amino-2 (bromo-4 benzoyl)-3 phényl]-2 acétique $C_{15}H_{12}BrNO_3$ 91714-94-2
bropiriminum bropirimine	bromo-5 imino-2 phényl-6 dihydro-2,3 1*H*-pyrimidinone-4 $C_{10}H_8BrN_3O$ 56741-95-8
bucillaminum bucillamine	*N*-(mercapto-2 méthyl-2 propionyle)-L-cistéine $C_7H_{13}NO_3S_2$ 65002-17-7
butaprostum butaprost	[hydroxy-3 [hydroxy-4 (propyl-1 cyclobutyl)-4 buténe-1 yl-(1*E*)-(4*R*)]-2 oxo-5 cyclopentyl-(1*R*,2*R*,3*R*)]-7 heptanoate de méthyle $C_{24}H_{40}O_6$ 69648-38-0
cefteramum ceftéram	acide [(amino-2 thiazolyl-4)-2 (méthoxyimino)-2 acétamido-(*Z*)]-7 [(méthyl-5 2*H*-tétrazolyl-2) méthyl]-3 oxo-8 thia-5 aza-1 bicyclo[4.2.0]octène-2 carboxylique-2-(6*R*,7*R*) $C_{19}H_{21}N_9O_5S_3$ 82547-58-8
cefuzonamum céfuzonam	acide (–)-[(amino-2 thiazolyl-4)-2 (méthoxyimino)-2 acétamido-(*Z*)]-7 oxo-8 [[(thiadiazole-1,2,3 yl-5) thio]méthyl]-3 thia-5 aza-1 bicyclo[4.2.0]octène-2 carboxylique-2-(6*R*,7*R*) $C_{16}H_{16}N_7O_6S_4$ 82219-78-1
croconazolum croconazole	[[(chloro-3 benzyl)oxy]-2 phényl]-1 vinyl]-1 1*H*-imidazole $C_{21}H_{18}ClN_2O$ 77175-51-0
dazepinilum dazépinil	diméthyl-2,3 phényl-4 dihydro-4,5 3*H*-benzodiazépine-1,3-(*RS*) $C_{17}H_{18}N_2$ 75991-50-3

Dénomination commune internationale proposée (latin, français)	*Nom chimique ou description, formule brute et formule développée Numéro dans le registre du Chemical Abstracts Service (CAS)*
denbufylinum denbufyline	dibutyl-1,3 (oxo-2 propyl)-7 dihydro-3,7 1*H*-purinedione-2,6 $C_{16}H_{24}N_4O_3$ 57076-71-6
desciclovirum desciclovir	[(amino-2 9*H*-purinyl-9) méthoxy]-2 éthanol $C_8H_{11}N_6O_2$ 84408-37-7
difloxacinum difloxacine	acide fluoro-6 (fluoro-4 phényl)-1 (méthyl-4 pipérazinyl-1)-7 oxo-4 dihydro-1,4 quinoléinecarboxylique-3 $C_{21}H_{18}F_2N_3O_3$ 98106-17-3
disiquonii chloridum chlorure de disiquonium	chlorure de didécylméthyl[(triméthoxysilyl)-3 propyl]ammonium $C_{37}H_{80}ClNO_3Si$ 68959-20-8
disoxarilum disoxaril	méthyl-3 [[(*Δ*2-oxazolinyl-2)-4 phénoxy]-7 heptyl]-5 isoxazole $C_{20}H_{28}N_2O_3$ 87495-31-6
domipizonum domipizone	(diméthoxy-3,4 phényl)-6 (hydroxyméthyl)-5 dihydro-4,5 2*H*-pyridazinone-3-(*RS*) $C_{13}H_{16}N_2O_4$ 95355-10-5
eclanaminum éclanamine	(±)-dichloro-3',4' *N*-[(diméthylamino)-2 cyclopentyl] propionanilide-*trans* $C_{18}H_{22}Cl_2N_2O$ 71027-13-9
eclazolastum éclazolast	chloro-5 benzoxazolecarboxylate-2 d'éthoxy-2 éthyle $C_{12}H_{12}ClNO_4$ 80263-73-6
emiglitatum émiglitate	[[trihydroxy-3,4,5 (hydroxyméthyl)-2 pipéridino-(2*R*,3*R*,4*R*,5*S*)]-2 éthoxy]-4 benzoate d'éthyle $C_{17}H_{26}NO_7$ 80879-63-6
epalrestatum épalrestat	acide [(méthyl-2 phényl-3 propène-2 ylidène-(*E*,*E*))-5 oxo-4 thioxo-2 thiazolidinyl-3]-2 acétique $C_{15}H_{13}NO_3S_3$ 82159-09-9
epinastinum épinastine	amino-3 dihydro-9,13b 1*H*-dibenzo[*c*,*f*]imidazo[1,5-*a*]azépine $C_{16}H_{16}N_3$ 80012-43-7
flesinoxanum flesinoxan	(+)-fluoro-4 *N*-[[[(hydroxyméthyl)-2 benzodioxanne-1,4 yl-5)-4 pipérazinyl-2]-2 éthyl] benzymide-(S) $C_{22}H_{26}FN_3O_4$ 98206-10-1

Dénomination commune internationale proposée (latin, français)	*Nom chimique ou description, formule brute et formule développée Numéro dans le registre du Chemical Abstracts Service (CAS)*
fiomoxefum fiomoxef	acide (–)-[[(difluorométhyl)thio]-2 acétamido]-7 [[[(hydroxy-2 éthyl)-1 1*H*-tétrazolyl-5] thio]méthyl]-3 méthoxy-7 oxo-8 oxa-5 aza-1 bicyclo[4.2.0]octène-2 carboxylique-2-(6*R*,7*R*) $C_{16}H_{18}F_2N_8O_7S_2$ 99665-00-6
forfenimexum forfénimex	acide (+)-amino-2 [hydroxy-3 (hydroxyméthyl)-4 phényl]-2 acétique-(*S*) $C_9H_{11}NO_4$ 72973-11-6
fostriecinum fostriécine	[trihydroxy-3,6,13 méthyl-3 (phosphonooxy)-4 tridécatétraéne-1,7,9,11 yl]-6 dihydro-5,6 2*H*-pyrannone-2 $C_{19}H_{27}O_8P$ 87810-56-8
froxiprostum froxiprost	[dihydroxy-3,5 [hydroxy-3 [(trifluorométhyl)-3 phénoxy]-4 butène-1 yl-(*E*)-(3*R*)]-2 cyclopentyl-(1*R*,2*R*,3*R*,5*S*)]-7 heptadiéne-2,5 oate-(2*E*,5*Z*) de méthyle $C_{24}H_{33}F_3O_6$ 62559-74-4
goserelinum goséréline	[(oxo-5 L-prolyl)-L-histidyl-L-tryptophyl-L-séryl-L-tyrosyl-(o-*tert*-butyl D-séryl)-L-leucyl-L-arginyl-L-prolyl]-1 semicarbazide $C_{59}H_{84}N_{18}O_{14}$ 65807-02-5
idaverinum idavérine	(+)-[éthyl[(méthoxy-4 phényl)-2 méthyl-1 éthyl]amino]-4 butyryl]-1 *N,N*-diméthyl pipéridinecarboxamide-4-(*S*) $C_{24}H_{39}N_3O_3$ 100927-13-7
imazodanum imazodan	[(1*H*-imidazolyl-1)-4 phényl]-6 dihydro-4,5 2*H*-pyridazinone-3 $C_{13}H_{12}N_4O$ 84243-58-3
irolapridum irolapride	(±)-butyryl-5 *N*-[(éthyl-1 pyrrolidinyl-2) méthyl] méthoxy-2 benzamide-(*RS*) $C_{19}H_{28}N_2O_3$ 64779-98-2
locicortonum locicortone	carbonate de dichloro-9,11*β* méthyl-16*α* dioxo-3,20 prégnadiéne-1,4 yle-21 et de dicyclohexylméthyle $C_{35}H_{50}Cl_2O_6$ 78467-68-2
lonapalenum lonapalène	diacétate de chloro-6 diméthoxy-2,3 naphtylène-1,4 $C_{16}H_{15}ClO_6$ 91431-42-4
miglitolum miglitol	(hydroxy-2 éthyl)-1 (hydroxyméthyl)-2 pipéridinetriol-3,4,5-(2*R*,3*R*,4*R*,5*S*) $C_8H_{17}NO_5$ 72432-03-2
moiracetamum moiracétam	[[(méthoxy-4 benzoyl)-4 pipérazinyl-1]-2 acétyl]-4 morpholine $C_{18}H_{25}N_3O_4$ 94746-78-8

Dénomination commune internationale proposée (latin, français)	*Nom chimique ou description, formule brute et formule développée Numéro dans le registre du Chemical Abstracts Service (CAS)*
nosantinum nosantine	[(hydroxy-1 éthyl)-1 heptyl]-9 dihydro-1,9 6*H*-purinone-6-*érythro* $C_{14}H_{22}N_4O_6$ 76600-30-1 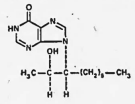
ozagrelum ozagrel	acide [(1*H*-imidazolyl-1) méthyl]-4 cinnamique $C_{13}H_{12}N_2O_2$ 82571-53-7 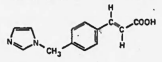
paldimycinum paldimycine	antibiotique produit par un *Streptomyces*. La paldimycine est un mélange de deux composants: paldimycine A et paldimycine B, en proportions sensiblement égales. 94554-99-1 paldimycine A: R = CH_3 acide [O-[[(acétamido-2 carboxy-2 éthyl-(2*R*))thio]-3 [[(acétamido-2 carboxy-2 éthyl-(2*R*))thio]thiocarboxamido]-2 butyryl]-4 O-acétyl-6 O-[didésoxy-2,6 O-méthyl-3 C-[[(méthyl-2 butyryl-(2*S*))oxy]-1 éthyl-(1*S*)]-4 *α-L-lyxo*-hexopyrannosyl]-3 *β-D*-allopyrannosyl]-5 amino-2 hydroxy-5 dioxo-3,6 cyclohexène-1 carboxylique-1-(5*S*) $C_{44}H_{64}N_4O_{23}S_3$ 94555-00-7 paldimycine B: R = H acide [O-[[(acétamido-2 carboxy-2 éthyl-(2*R*))thio]-3 [[(acétamido-2 carboxy-2 éthyl-(2*R*))thio]thiocarboxamido]-2 butyryl]-4 O-acétyl-6 O-[didésoxy-2,6 O-[(isobutyryloxy)-1 éthyl-(1*S*)]-4 O-méthyl-3 *α-L-lyxo*-hexopyrannosyl]-3 *β-D*-allopyrannosyl]-5 amino-2 hydroxy-5 dioxo-3,6 cyclohexène-1 carboxylique-1-(5*S*) $C_{43}H_{62}N_4O_{22}S_3$ 94555-01-8 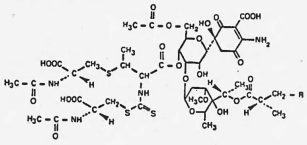
pirarubicinum pirarubicine	[[amino-3 tridésoxy-2,3,6 *O*-(tétrahydropyrannyl-2)-4 *α-L-lyxo*-hexopyrannosyl]oxy]-10 trihydroxy-6,8,11 (hydroxy-2 acétyl)-8 méthoxy-1 tétrahydro-7,8,9,10 naphtacénedione-5,12-(8*S*,10*S*) $C_{32}H_{37}NO_{13}$ 72496-41-4 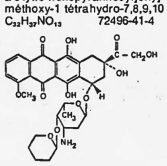
poilcresulenum poilcrésulène	α-[(hydroxy-4 méthyl-2 sulfo-5 phényl) méthylène] ω-(hydroxy-4 méthyl-2 sulfo-5 phényl) poly[(hydroxy-4 méthyl-2 sulfo-5 phénylène-1,3) méthylène] $(C_8H_8O_4S)(C_8H_8O_4S)n(C_7H_7O_4S)$ 101418-00-2 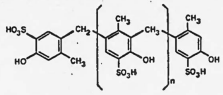
quazolastum quazolast	chloro-5 oxazolo[4,5-*h*]quinoléinecarboxylate-2 de méthyle $C_{13}H_7ClN_2O_3$ 86048-40-0 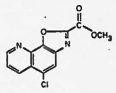
ramixotidinum ramixotidine	*N*-[[[[(diméthylamino)méthyl]-5 furfuryl]thio]-2 éthyl] nicotinamide oxyde-1 $C_{18}H_{21}N_3O_3S$ 84071-15-8 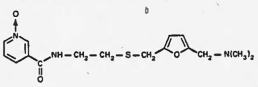
ranimustinum ranimustine	[(chloro-2 éthyl)-3 nitroso-3 uréido]-6 désoxy-6 *α-D*-glucopyrannoside de méthyle $C_{10}H_{18}ClN_3O_7$ 58994-96-0 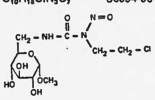
rentiaprilum rentiapril	acide (hydroxy-2 phényl)-2 (mercapto-3 propionyl)-3 thiazolidinecarboxylique-4-(2*R*,4*R*) $C_{15}H_{19}NO_4S_2$ 80830-42-8 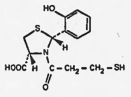
repirinastum répirinast	diméthyl-7,8 dioxo-4,5 dihydro-5,6 4*H*-pyranno[3,2-c]quinoléinecarboxylate-2 d'isopentyle $C_{20}H_{21}NO_6$ 73080-51-0 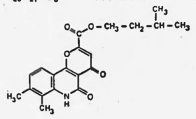

Dénomination commune internationale proposée (latin, français)	*Nom chimique ou description, formule brute et formule développée Numéro dans le registre du Chemical Abstracts Service (CAS)*
rilmazafonum rilmazafone	[(amino-2 acétamido)méthyl]-5 [chloro-4 (chloro-2 benzoyl)-2 phényl]-1 *N,N*-diméthyl 1*H*-triazole-1,2,4 carboxamide-3 $C_{21}H_{20}Cl_2N_6O_3$ 99593-25-6 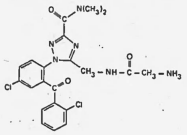
ronifibratum ronifibrate	(chloro-4 phénoxy)-2 méthyl-2 propionate et nicotinate de triméthylène $C_{19}H_{20}ClNO_5$ 42597-57-9 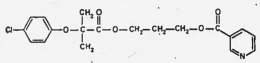
sedecamycinum sédécamycine	acétate d'hydroxy-7 tétraméthyl-1,4,10,19 dioxo-17,18 pyruvamido-2 oxa-16 bicyclo[13.2.2]nonadécatétraène-3,5,9,11 yle-13-(3*E*,5*E*,9*E*,11*E*)-(1*S*,2*R*,7*S*,13*S*,15*R*,19*R*) $C_{27}H_{33}NO_8$ 23477-98-7 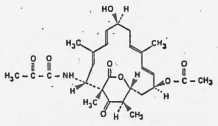
sometriporum sométripor	*N*-L-méthionyl-hormone de croissance porcine
spizofuronum spizofurone	acétyl-5 spiro[3*H*-benzofuranne-2:1′-cyclopropane]one-3 $C_{13}H_{10}O_3$ 72492-12-7 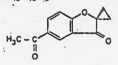
sulotrobanum sulotroban	acide [[(benzénesulfonamido)-2 éthyl]-4 phénoxy]-2 acétique $C_{16}H_{17}NO_6S$ 72131-33-0 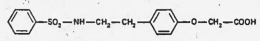
surlcainidum surlcainide	[(diéthylamino)-2 éthyl]-3 isopropyl-1 [(phénylsulfonyl)-2 éthyl]-1 urée $C_{16}H_{31}N_3O_3S$ 85053-46-9 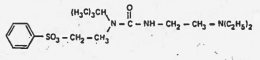
tenamfetaminum ténamfétamine	[(méthylènedioxy)-3,4 phényl]-1 propanamine-2-(*RS*) $C_{10}H_{13}NO_2$ 51497-09-7 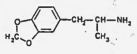
tepirindolum tépirindole	chloro-5 (propyl-1 tétrahydro-1,2,3,6 pyridyl-4)-3 1*H*-indole $C_{16}H_{19}ClN_2$ 72808-61-2 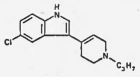
tilomisolum tilomisole	acide [(chloro-4 phényl)-3 thiazolo[3,2-a]benzimidazolyl-2]-2 acétique $C_{17}H_{11}ClN_2O_2S$ 58433-11-7 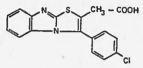
tipentosinum tipentosine	[[(hydroxy-2 phénoxy-3 cyclopentyl-(1*R**,2*R**,3*R**))amino]méthyl]-5 méthyl-2 dihydro-6,7 5*H*-benzo[*b*]thiophénone-4-(*RS*) $C_{21}H_{23}NO_3S$ 95588-08-2 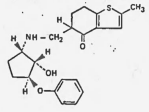
tropanserinum tropanserine	diméthyl-3,5 benzoate de méthyl-8 aza-8 bicyclo[3.2.1]octyle-3-(1*R*,3*r*,5*S*) $C_{17}H_{23}NO_2$ 85181-40-4 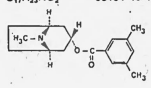

Dénomination commune internationale proposée (latin, français)	*Nom chimique ou description, formule brute et formule développée Numéro dans le registre du Chemical Abstracts Service (CAS)*
xenalipinum xénalipine	acide (trifluorométhyl)-4' biphénylecarboxylique-2 $C_{14}H_9F_3O_2$ 84392-17-6

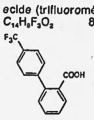

zacopridum zacopride	amino-4 chloro-5 méthoxy-2 *N*-(quinuclidinyl-3) benzamide $C_{18}H_{25}ClN_3O_2$ 90182-92-6

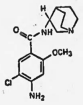

zafuleptinum zafuleptine	acide [(fluoro-4 benzyl)amino]-7 méthyl-8 nonanoïque-(*RS*) $C_{17}H_{26}FNO_2$ 59209-97-1

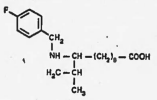

zoliprofenum zoliprofène	acide [(thiazolyl-2) oxy]-4 phényl]-2 propionique-(*RS*) $C_{12}H_{11}NO_3S$ 56355-17-0

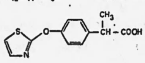

MODIFICATIONS APPORTÉES AUX LISTES ANTÉRIEURES

Liste récapitulative N° 6

Dénominations communes internationales (DCI) pour les substances pharmaceutiques

	supprimer	*insérer*
p. 23	amphetaminum amphétamine	amfetaminum amfétamine
p. 37	benzphetaminum benzphétamine	benzfetaminum benzfétamine
p. 95	dexamphetaminum déxamphétamine	dexamfetaminum déxamfétamine
p. 157	hydroxyamphetaminum hydroxyamphétamine	hydroxyamfetaminum hydroxyamfétamine
p. 190	methamphetaminum méthamphétamine	metamfetaminum métamfétamine
p. 270	salazosulfapyridinum salazosulfapyridine	sulfasalazinum sulfasalazine

Supplément au Vol. 29, N° 3, 1975

Dénominations communes internationales proposées (DCI Prop.): Liste 33

p. 7 cimetidinum / cimétidine — *remplacer la formule développée par:*

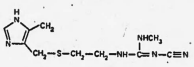

Supplément au Vol. 37, N° 2, 1983

Dénominations communes internationales proposées (DCI Prop.): Liste 49

	supprimer	*insérer*
p. 10	flumazepilum flumazépil	flumazenilum flumazénil

Supplément au Vol. 38, N° 4, 1984

Dénominations communes internationales proposées (DCI Prop.): Liste 52

p. 7 darenzepinum / darenzépine — *remplacer le numéro CAS par* 90274-22-9

p. 13 maduramicinum / maduramicine — *remplacer la formule développée par:*

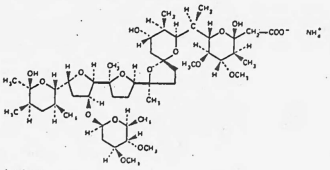

	supprimer	*insérer*
p. 19	salmaterolum salmatérol	salmeterolum salmétérol

p. 20 tazadolenum / tazadoléne — *remplacer le numéro CAS par* 87936-75-2

Vol. 39 (mai), 1985

Dénominations communes internationales (DCI Prop.): Liste 53

	supprimer	*insérer*
p. 13	isrodipinum isrodipine	isradipinum isradipine

Supplément au Vol. 39, N° 4, 1985

Dénominations communes internationales proposées (DCI Prop.): Liste 54

p. 1 acitematum / acitémate — *remplacer le numéro CAS par* 101197-99-3

	supprimer	*insérer*
p. 7	formidacillinum formidacilline	fomidacillinum fomidacilline

p. 15 quadazocinum / quadazocine — *remplacer la formule développée par:*

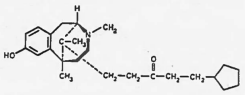

p. 16 reboxetinum / réboxétine — *remplacer le numéro CAS par* 98769-81-4

p. 17 roxatidinum / roxatidine — *remplacer le nom chimique par:* hydroxy-2 *N*-[[(pipéridinométhyl)-3 phénoxy]-3 propyl] acétamide

	supprimer	*insérer*
p. 18	sopecainolum sopécaïnol	solpecainolum solpécaïnol

p. 23 efrotomycinum / éfrotomycine — *remplacer la formule développée de* A2:R *par:*

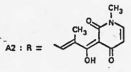

Bundesamt für Gesundheitswesen
Office fédéral de la santé publique
Ufficio federale della sanità pubblica

Redaktion: Bundesamt für Aussenwirtschaft, Bern – Rédaction: Office fédéral des affaires économiques extérieures, Berne

Private Anzeigen Annonces privées Annunci privati

Jetzt am Kiosk: Das Computerheft für Schweizer Anwender

Wichtige Informationen von der EDV-Front:
Tips und Trends, Hardware und Software mit Anbieteradressen und Preisen in Franken.

Lesen Sie jetzt:
- Marktübersicht: **Tragbare PCs in der Schweiz.**
- Alles über Datenkommunikation und Mailboxen.
- Test: **Toshiba T3100.**
- **Software-Test:** Multimate-Textverarbeitung.
- **Kommunikation im Büro:** So machen Sie mehr aus Ihrem PC.

Software-Aktion

...oder gleich bestellen:

Bestell-Coupon
☐ Ich möchte nähere Informationen.
☐ Ich bestelle ein Jahresabonnement: 6 Ausgaben für Fr. 39.– (mit Rücktrittsrecht).
Name:
Vorname:
Firma:
Strasse, Nr.:
PLZ/Ort:
Einsenden an:
ORGAMATIK
Löwenstrasse 16, 8021 Zürich
Tel. 01/211 81 55.

ORGAMATIK
Das Schweizer Computer-Magazin + PC-Praxis

JB∞B

BÄR HOLDING AG ZÜRICH

Mitteilung

an die Inhaber der 4% Wandelanleihe 1983–91
der Bär Holding AG
sowie
an die Inhaber der Optionsscheine der 3¼% nachrangigen Optionsanleihe 1985–95
der Bank Julius Bär & Co. AG

Gemäss Beschluss der ordentlichen Generalversammlung vom 19. Juni 1986 hat die Gesellschaft beschlossen, Partizipationsscheine auszugeben unter Einräumung eines Bezugsrechtes der Aktionäre.

In Übereinstimmung mit den Anleihebedingungen der 4% Wandelanleihe Bär Holding AG 1983–91 und denjenigen der 3¼% nachrangigen Optionsanleihe Bank Julius Bär & Co. AG 1985–95 wird der Wandel- resp. Optionspreis mit Wirkung ab 1. Juli 1986 um den Wert des Anrechtes von Fr. 480.– wie folgt ermässigt:

4% Wandelanleihe Bär Holding AG 1983–91: Reduktion des Wandelpreises pro Obligation von je Fr. 6000.– Nennwert von gegenwärtig Fr. 5405.– auf neu Fr. 4925.–.

3¼% nachrangige Optionsanleihe Bank Julius Bär & Co. AG 1985–95: Reduktion des Optionspreises von Fr. 10000.– auf neu Fr. 9520.–.

1. Juli 1986 Bär Holding AG

Valoren-Nummern:	4% Wandelanleihe 1983–91	100040
	3¼% Optionsanleihe 1985–95 (cum Option)	028044
	Optionsschein 1985–90	130723

EUROFIMA

Europäische Gesellschaft für die Finanzierung von Eisenbahnmaterial Basel

7½% Anleihe 1985–90 von Fr. 70 000 000 nom.

(Valoren-Nummer 105 185)

In Übereinstimmung mit Ziffer 3 der Anleihebedingungen wird der noch ausstehende Betrag von Fr. 38 714 000.– der obenerwähnten Anleihe von der Schuldnerin

auf den 15. Oktober 1986 zum Nennwert

zur vorzeitigen Rückzahlung gekündigt.

Nach dem 15. Oktober 1986 erlischt jede Verzinsung dieser Obligationen.

Ab diesem Datum können daher die Obligationen, versehen mit den noch nicht verfallenen Coupons per 15. Oktober 1987 und folgende, spesenfrei zur Rückzahlung eingereicht werden.

4. Juli 1986

Aus Auftrag:
Schweizerische Bankgesellschaft

Magnus – Consulting AG, Spreitenbach

Einladung zur ausserordentlichen Generalversammlung

Mittwoch, 16. Juli 1986, 8 Uhr, in den Räumlichkeiten der B-Konsult Treuhand & Verwaltungs AG, Shopping Center 11.6, 8957 Spreitenbach.

Traktanden:
1. Mutation im Verwaltungsrat.
2. Varia.

Legitimation: Die Teilnehmer haben sich zu legitimieren durch Vorlage der Inhaberaktien oder eines anderweitigen genügenden Ausweises über die Hinterlage der Titel bei einer Bank. Vertreter haben sich zusätzlich mit schriftlicher Vollmacht auszuweisen.

8957 Spreitenbach, den 30. Juni 1986 Der Verwaltungsrat

AG Luftseilbahn Corviglia–Piz Nair (LCPN) St. Moritz

Dividendenzahlung

Die Generalversammlung vom 1. Juli 1986 hat beschlossen, gegen Übergabe des Coupons Nr. 45, pro Aktie eine Dividende von brutto 14% für das Geschäftsjahr 1985 auszurichten. Die Einlösung kann ab Mittwoch, 2. Juli 1986, bei der Schweizerischen Kreditanstalt, St. Moritz, und bei sämtlichen Geschäftsstellen der SKA erfolgen.

Verlangen Sie vom Schweizerischen Handelsamtsblatt die unentgeltliche Zusendung einer Probenummer der Monatsschrift «Die Volkswirtschaft»

Dénonciation de l'emprunt 6¾% République et Canton de Neuchâtel 1975–89 de fr. 35 000 000

(Numéro de valeur 16 703)

Faisant usage de son droit, en conformité des conditions de l'emprunt, le Canton de Neuchâtel dénonce de manière anticipée, au

10 octobre 1986

l'emprunt susmentionné. Dès cette date, les obligations cesseront de porter intérêt.

Le remboursement s'effectue sans frais contre remise des titres et coupons non encore échus aux sièges, succursales et agences en Suisse de la Banque Cantonale Neuchâteloise, des établissements et banquiers faisant partie de l'Union des Banques Cantonales Suisses et du Consortium d'Emission de Banques Suisses.

Au nom du
Département des finances de la République et Canton de Neuchâtel:
Banque Cantonale Neuchâteloise

Shield Enterprises Ltd.

6¼% Notes convertibles, avec gage d'action, 1986–1993

(Numéro de valeur 639 810)

A la suite d'une modification proposée à la législation fiscale australienne la date de libération des notes précitées a été avancée du 3 juillet 1986 au 1er juillet 1986. Ainsi les notes portent intérêts à partir du 1er juillet 1986 et le premier coupon semestriel au 10 janvier 1987 sera payable avec fr. 656.25, représentant 189 jours d'intérêts sur le montant nominal de fr. 20 000.–, au lieu de fr. 649.30 (187 jours d'intérêts).

Les coupons semestriels suivants au 10 juillet et 10 janvier seront payables, comme prévu, avec fr. 625.–, représentant 180 jours d'intérêts.

Soditic SA

Industria Nacional de Relojes Suizos, SA

Convocatoria

Por acuerdo del consejo de administración de esta sociedad se convoca, por primera vez, a los accionistas de la misma a la

asamblea general extraordinaria

que deberá celebrarse el 15 de julio de 1986, a las diecisiete horas, en el edificio número trescientos cuarenta y cinco, piso décimo, de la calle de Campos Elíseos, Colonia Polanco, de la Ciudad de Mexico, Distrito Federal, conforme a la siguiente

Orden del día:
1. Transformación de Industria Nacional de Relojes Suizos, SA, de sociedad anónima a sociedad anónima de capital variable.

Para asistir a la asamblea los accionistas deberán depositar sus acciones en las oficinas ubicadas en el piso 10 del edificio mencionado, o en cualquier institución de crédito de la República Mexicana o del extranjero, cuando menos cuarenta y ocho horas antes de la celebración de la asamblea; y comunicarán a la Sociedad los depositos efectuados, expresando el nombre de la persona a cuyo favor haya de extenderse la tarjeta de entrada.

Mexico, D.F., a 19 de junio de 1986

Presidente del consejo de administración:
José A. Holzer

Die von der Schweizerischen Kreditanstalt, Emmenbrücke, ausgestellten
Altersparheft Nr. 88699-70 und
Namensparheft Nr. 10332-10
werden vermisst.

Die allfälligen Inhaber dieser Hefte werden hiermit aufgefordert, dieselben innert sechs Monaten, von heute an gerechnet, an den Schaltern der Schweizerischen Kreditanstalt, vorzuweisen, widrigenfalls diese Hefte als kraftlos erklärt und an deren Stelle neue ausgestellt würden.

Luzern, den 4. Juli 1986
Schweizerische Kreditanstalt

Die unten aufgeführten Einlagehefte, Aussteller AKO-BANK, Talacker 50, Zürich, werden vermisst.
Einlageheft Nr. 701721-6
mit Guthabensaldo von Fr. 33 753.50
Einlageheft Nr. 702323-9
mit Guthabensaldo von Fr. 16 072.10
Einlageheft Nr. 702372-3
mit Guthabensaldo von Fr. 15 847.15

Der allfällige Inhaber dieser Einlagehefte wird aufgefordert, dieselben innert 6 Monaten ab heute am Schalter der AKO-BANK, Zürich, vorzuweisen. Andernfalls werden diese Einlagehefte als kraftlos erklärt.

Gute Stempel und Schilder von
Wanger+Ulrich AG
8401 Winterthur Rütlistr. 10 (beim Lindspitz)
Telefon (052) 22 65 51 immer P

Zu verkaufen Datenerfassungsgerät
IBM 3741
Preis Fr. 800.–
sowie eine Buchungsmaschine
Ruf-Intracont
auf Pult montiert, Preis Fr. 800.–.

Tel. 042 21 80 33, Hr. Holenweger verlangen.

NEU NEU NEU NEU NEU
Immobilienbörse
Nachweis und Vermittlung
Treuhänder, Architekten, Rechtsanwälte, Notare, Makler . . : Melden Sie uns die zum Verkauf stehenden Immobilien! Günstige Konditionen! «Gratis»-Tel. 046 051 300
Immotem AG
7002 Chur, St. Martinsplatz 8 081 22 62 62
NEU NEU NEU NEU NEU

Haushaltungsrechnungen von Unselbständigerwerbenden im Jahre 1975

Sonderheft Nr. 92 der «Volkswirtschaft»

Letztmals wurde eine Untersuchung ähnlichen Ausmasses über die Lebenshaltung von privaten Haushalten in den Jahren 1936 bis 1938 durchgeführt und 1942 publiziert. Eine ausführliche Berichterstattung über die erweiterte Erhebung im Jahre 1975 ist angesichts der grossen Bedeutung der funktionellen Zusammenhänge zwischen der Ausgabenstruktur der Haushaltungen und den Einkommen, der Haushaltgrösse, der regionalen Zugehörigkeit sowie der beruflichen Stellung des Haushaltvorstandes sicher gerechtfertigt. Die Fülle an interessanten Informationen dürften den Nachteil des zeitlichen Abstandes zwischen Erhebung und Publikation bei weitem überwiegen.

Der Preis des Einzelheftes beträgt Fr. 26.–. Voreinzahlungen sind erbeten auf Postcheckkonto 30–520, Schweizerisches Handelsamtsblatt, Bern. Die Bestellung ist auf dem Abschnitt des Einzahlungsscheines anzubringen.