Zeitschrift: Schweizerisches Handelsamtsblatt = Feuille officielle suisse du commerce = Foglio ufficiale svizzero di commercio

Herausgeber: Staatssekretariat für Wirtschaft

Band: 94 (1976)

Heft: 244

Heft

Nutzungsbedingungen

Die ETH-Bibliothek ist die Anbieterin der digitalisierten Zeitschriften auf E-Periodica. Sie besitzt keine Urheberrechte an den Zeitschriften und ist nicht verantwortlich für deren Inhalte. Die Rechte liegen in der Regel bei den Herausgebern beziehungsweise den externen Rechteinhabern. Das Veröffentlichen von Bildern in Print- und Online-Publikationen sowie auf Social Media-Kanälen oder Webseiten ist nur mit vorheriger Genehmigung der Rechteinhaber erlaubt. Mehr erfahren

Conditions d'utilisation

L'ETH Library est le fournisseur des revues numérisées. Elle ne détient aucun droit d'auteur sur les revues et n'est pas responsable de leur contenu. En règle générale, les droits sont détenus par les éditeurs ou les détenteurs de droits externes. La reproduction d'images dans des publications imprimées ou en ligne ainsi que sur des canaux de médias sociaux ou des sites web n'est autorisée qu'avec l'accord préalable des détenteurs des droits. En savoir plus

Terms of use

The ETH Library is the provider of the digitised journals. It does not own any copyrights to the journals and is not responsible for their content. The rights usually lie with the publishers or the external rights holders. Publishing images in print and online publications, as well as on social media channels or websites, is only permitted with the prior consent of the rights holders. Find out more

Download PDF: 10.08.2025

ETH-Bibliothek Zürich, E-Periodica, https://www.e-periodica.ch

Schweizerisches Handelsamtsblatt
Feuille officielle suisse du commerce
Foglio ufficiale svizzero di commercio

N° 244 – 2935

Bern, Montag, 18. Oktober 1976
Berne, lundi, 18 octobre 1976

Erschcint täglich,
ausgenommen an Sonn- und Feiertagen
Paraît tous les jours,
les dimanches et jours de fêtes exceptés

94. Jahrgang
94e année

Redaktion: Effingerstr. 3, 3011 Bern ✆ (031) 61 22 21 – Preise: Kalenderjahr Fr. 40.–, halbjährlich Fr. 24.–, Ausland Fr. 50.– jährlich – Inserate: Publicitas ✆ (031) 65 11 11, pro mm 43 Rp., Ausland 49 Rp.
Rédaction: Effingerstr. 3, 3011 Berne ✆ (031) 61 22 21 – Prix: Année civile 40 fr., un semestre 24 fr., étranger 50 fr. par an – Insertions: Publicitas ✆ (031) 65 11 11, le mm 43 cts, étranger 49 cts

N° 244 – 18. 10. 1976

Inhalt – Sommaire – Sommario

Amtlicher Teil – Partie officielle – Parte ufficiale

Handelsregister. – Registre du commerce. – Registro di commercio.
Abhanden gekommene Wertpapiere. – Titres disparus. – Titoli smarriti.
Geschäftseröffnungsverbot – Sperrfrist.
Elektro-Sigma AG in Liq., Steckborn.
Lander Display & Merchandising AG, Höhenweg 11, 6300 Zug.
Memora SA, Lugano.
Hekastep AG, in Zug.
Multar AG, Hänibühl 8, 6300 Zug.
Heppenstall GmbH, Zug.
Tyresoles AG in Liq.
Promed SA, à Fribourg.
Fiweka SA, en liquidation.
Participation, Placement et Crédit SA, Société Anonyme ayant son siège à Genève.
POOL AG.
Marvil SA en liquidation, Genève.
L. M. Rosenthal and Co., SA, en liquidation, à Genève.
Germaine Elégance S. à r. l., à Vevey.
Scooters Service en liquidation à Lausanne.
Marie-Christine SA, en liquidation.
Sela Société anonyme d'Editions Littéraires et Artistiques en liquidation, à Lausanne.
Cogema Holding SA, in liquidazione, Chiasso.
Samantha SA in liquidazione, Chiasso.
Ing. ETH Guido Fischer SA, Lugano, in liquidazione.
Color Exal S. a g. l. in liquidazione, Capolago.
Appraisal SA, Lugano.
Oeffentliches Inventar.
Fabrik- und Handelsmarken. – Marques de fabrique et de commerce. – Marche di fabbrica e di commercio 284206–284270.
Bilanzen. – Bilans. – Bilanci.

Amtlicher Teil Partie officielle Parte ufficiale

Handelsregister
Registre du commerce
Registro di commercio

Kantone – Cantons – Cantoni

Zürich, Bern, Luzern, Uri, Schwyz, Obwalden, Nidwalden, Glarus, Zug, Fribourg, Solothurn, Basel-Stadt, Schaffhausen, Appenzell I. Rh., St. Gallen, Graubünden, Aargau, Thurgau, Ticino, Vaud, Valais, Neuchâtel, Genève.

Zürich – Zurich – Zurigo

4. Oktober 1976. Versicherungen usw.
F. Gilgen AG., in Zürich 2 (SHAB Nr. 69 vom 23. 3. 1976, S. 796). Direktion der «The Northern Assurance Company Ltd., London» und Generalagentur Zürich der «Union des Assurances de Paris (U.A.P.) vormals Urbaine» usw. Peter Gilgen, von Rüeggisberg, in Rüschlikon, von dem am 11. 3. 1976 eingetragen wurde, er sei neu Geschäftsleiter mit Einzelunterschrift, seine Prokura sei erloschen, ist identisch mit dem seit 28. 12. 1967 eingetragenen Verwaltungsratsmitglied Peter Friedrich Gilgen. Der Genannte ist demnach jetzt Mitglied des Verwaltungsrates und zugleich Geschäftsleiter und führt Einzelunterschrift. Prokurist Eduard Müller wohnt nun in Kloten.

4. Oktober 1976. Chemisch-technische Erzeugnisse usw.
Sträuli AG, in Winterthur 2 (SHAB Nr. 102 vom 3. 5. 1976, S. 1211), Herstellung und Vertrieb chemisch-technischer Erzeugnisse usw. Dr. Herbert Kreibich, Dr. Hanspeter Flüge und Prof. Dr. Pascal Simonius sind aus dem VR (Verwaltungsrat) ausgeschieden; ihre Unterschriften sind erloschen. Dr. Felix Sträuli, Mitglied des VR, ist nun auch Delegierter desselben; er führt weiter Kollektivunterschrift zu zweien. Neues Mitglied des VR mit Kollektivunterschrift zu zweien: Dr. Franz Scheibler, von und in Winterthur.

4. Oktober 1976. Parkett und Bodenbeläge.
Rudolf Brunner AG, in Winterthur 2 (SHAB Nr. 209 vom 7. 9. 1976, S. 2563), Verlegung und Vertrieb von Parkett und Bodenbelägen usw. Josef Zahner und Hansjörg Gerosa sind aus dem VR (Verwaltungsrat) ausgeschieden; ihre Unterschriften sind erloschen. Neue Mitglieder des VR mit Einzelunterschrift: Charles Bänziger, von Heiden und Winterthur, in Winterthur, Präsident; Robert Sennhauser sen. und Robert Sennhauser jun., beide von und in Winterthur. Neu hat Einzelprokura: Rosmarie Spuhler, von Wislikofen, in Winterthur. Neue Adresse: Rudolf Diesel-Strasse 28, Winterthur 2.

4. Oktober 1976.
MCT AG Zürich, Verwaltungs-, Beratungs- und Treuhandgesellschaft (MCT Ltd. Zurich, Management, Consultant and Trust Incorporation) (MCT SA Zurich, Compagnie de Gestion, de Consultation et Fiduciaire), in Zürich 10 (SHAB Nr. 5 vom 8. 1. 1975, S. 36). Mit Beschluss der Generalversammlung vom 17. 6. 1976 hat sich diese Gesellschaft aufgelöst. Die Liquidation ist durchgeführt. Die Firma ist erloschen.

4. Oktober 1976.
Digital AG, Institut für elektronische Datenverarbeitung, in Zürich 1 (SHAB Nr. 179 vom 3. 8. 1976, S. 2230), Planung und Durchführung von Organisationsarbeiten aller Art, vorwiegend auf dem Gebiet der elektronischen Datenverarbeitung für Ingenieure usw. Neue Adresse: Baumackerstrasse 24, Zürich 11.

4. Oktober 1976.
Bank Europäischer Genossenschaftsbanken, in Zürich 1, Aktiengesellschaft (SHAB Nr. 163 vom 15. 7. 1976, S. 2013). Die Prokura von Hans-Constantin Paulssen ist erloschen.

4. Oktober 1976.
Trendinvest Aktiengesellschaft, in Zürich 8 (SHAB Nr. 218 vom 18. 9. 1975, S. 2537), Verwaltung von Wertpapieren, insbesondere von Investment-Trusts-Zertifikaten usw. Die Prokura von Dr. Rolf Dürr ist erloschen.

4. Oktober 1976.
Raffinerie Russikon AG, in Russikon (SHAB Nr. 217 vom 16. 9. 1976, S. 2642). Neues Mitglied des Verwaltungsrates mit Einzelunterschrift: Christian Lämmle, von und in St. Gallen. Neu hat Einzelprokura: Praxedis Lämmle, von St. Gallen, in Russikon.

4. Oktober 1976. Ton- und Hochfrequenz-Instrumente.
Baerlocher AG, in Zürich 5 (SHAB Nr. 214 vom 13. 9. 1976, S. 2613), Handel en gros und Vertretungen in Ton-und Hochfrequenz-Instrumenten usw. Die Prokura von Anna Margaritha Märki ist erloschen. Neu haben Kollektivprokura zu zweien: Ronald Citterio, von Zürich, in Stallikon, und Erika Giger, von Gossau SG, in Dietikon.

4. Oktober 1976.
Tibor und Julianna Koehalmi, Krawattenfabrikation «Julia», in Zürich 3, Rotachstrasse 31, Kollektivgesellschaft (Neueintragung). Gesellschaftsbeginn: 1. 10. 1976. Gesellschafter: Ehegatten Tibor Köhalmi und Julianna Köhalmi, beide von und in Derendingen. Fabrikation von und Handel mit Krawatten.

4. Oktober 1976.
Demetra Import Export GmbH, in Zürich, Gesellschaft mit beschränkter Haftung (Neueintragung). Adresse: Seestrasse 538, Zürich 2. Statutendatum: 15. 9. 1976. Zweck: Ein- und Ausfuhr von Agrar- sowie Industriegütern aus und nach Griechenland. Stammkapital: Fr. 20 000. Gesellschafter mit je einer Stammeinlage von Fr. 10 000 sind Demetre Pantelis, griechischer Staatsangehöriger, in Kilchberg ZH, und Margrit Pantelis, von Würenlos, in Kilchberg ZH. Publikationsorgan: SHAB. Geschäftsführer mit Einzelunterschrift sind die beiden Gesellschafter Demetre Pantelis und Margrit Pantelis.

4. Oktober 1976.
Zeiter & Co, Planung und Verkauf von Bankeinrichtungen, in Dietikon, Kollektivgesellschaft (SHAB Nr. 183 vom 8. 8. 1975, S. 2187), Planung und Verkauf von Bankeinrichtungen. Gesellschafter Walter Hintermann ausgeschieden; seine Unterschrift erloschen.

4. Oktober 1976.
PEG-Kartonagen Burkhard & Co., in Urdorf, Kollektivgesellschaft (SHAB Nr. 97 vom 27. 4. 1973, S. 1175), Herstellung und Vertrieb von Kartonagen. Erich Kleinert ist als Gesellschafter ausgeschieden; seine Unterschrift ist erloschen. Der Gesellschafter Gottfried Burkhard wohnt nun in Rottenschwil AG.

4. Oktober 1976.
Arthur Wahl, fashionable textiles, in Zürich (SHAB Nr. 295 vom 17. 12. 1971, S. 3036), Vertretungen in Modewaren, insbesondere modischen Textil-Neuheiten. Diese Firma ist infolge Aufgabe des Geschäftes erloschen.

4. Oktober 1976.
Garentia Holding und Immobilien AG, in Zürich 2 (SHAB Nr. 232 vom 3. 10. 1972, S. 2556), Erwerb, Verwaltung und Veräusserung von Beteiligungen usw. Mario Hodler ist aus dem Verwaltungsrat ausgeschieden; seine Unterschrift ist erloschen.

4. Oktober 1976. Restaurant.
Heinz Leiser, in Zürich, Birmensdorferstrasse 576, Einzelfirma (Neueintragung). Inhaber: Heinz Leiser, von Grossaffoltern, in Zürich 9. Einzelunterschrift ist erteilt an Anna Leiser, von Grossaffoltern, in Zürich. Betrieb des Restaurants «Forsthaus».

4. Oktober 1976. Kupferprägungen usw.
Max Ischer, in Zürich, Hohlstrasse 624, Einzelfirma (Neueintragung). Inhaber: Max Ischer, von Blumenstein, in Zürich 9. Handel mit Kupferprägungen, Spielwaren, Haushaltartikeln, Textilien und Dekorationsartikeln.

4. Oktober 1976.
Selnau-Apotheke, Dr. Valerio Lorini, in Zürich (SHAB Nr. 265 vom 12. 11. 1973, S. 3018). Diese Firma ist infolge Ueberganges des Geschäftes mit Aktiven und Passiven an die neue Einzelfirma «Selnau-Apotheke, Danielle Schaer-Decoppet», in Zürich, erloschen.

4. Oktober 1976.
Selnau-Apotheke, Danielle Schaer-Decoppet, in Zürich, Selnaustrasse 1, Einzelfirma (Neueintragung). Inhaberin mit Zustimmung des Ehemannes gemäss Art. 167 ZGB: Danielle Schaer-Decoppet, von Basel, in Zürich 7. Einzelunterschrift ist erteilt an Richard Schaer-Decoppet, von Basel, in Zürich. Firma hat Aktiven und Passiven der erloschenen Einzelfirma «Selnau-Apotheke, Dr. Valerio Lorini», in Zürich, übernommen. Betrieb einer Apotheke.

4. Oktober 1976.
Seiler Hotel Neues Schloss, in Zürich, Stockerstrasse 17, Einzelfirma (Neueintragung). Inhaber: Bernard Seiler, von Zermatt, in Zürich 2. Einzelunterschrift ist erteilt an Angela Seiler, von Zermatt, in Zürich. Betrieb des Hotels und Restaurants Neues Schloss.

4. Oktober 1976.
S. Suter, «Tüfega» Sicherheits-Service, in Turbenthal (SHAB Nr. 17 vom 22. 1. 1976, S. 196), Verkauf und Montage von Sicherheitsvorrichtungen usw. Die Firma ist infolge Geschäftsaufgabe erloschen.

4. Oktober 1976. Metzgerei, Wursterei.
Eduard Frauenfelder, in Wädenswil (SHAB Nr. 45 vom 23. 2. 1949, S. 520). Metzgerei und Wursterei. Diese Firma ist infolge Geschäftsaufgabe erloschen.

4. Oktober 1976.
Studentenhaus ALV, in Zürich 6, Genossenschaft (SHAB Nr. 223 vom 22. 9. 1972, S. 2471). Bau und Betrieb auf gemeinnütziger Grundlage eines Studentenhauses in Zürich usw. Balz Grüninger und Guido Landolt aus dem Vorstand ausgeschieden; ihre Unterschriften erloschen. Neue Mitglieder des Vorstandes mit Kollektivunterschrift zu zweien: Dr. Heinrich Hug, von Adliswil und Ottenbach, in Adliswil, Aktuar, und Johann Müller, von Fischingen TG, in Männedorf. Neue Adresse: Wehntalerstrasse 41, in Zürich 6.

4. Oktober 1976.
Genossenschafts-Schreinerei Winterthur, in Winterthur 1 (SHAB Nr. 90 vom 20. 4. 1970, S. 877). Hans Risler ist aus der Verwaltung ausgeschieden; seine Unterschrift ist erloschen. Walter Egli, von Fischenthal, in Winterthur, Mitglied der Verwaltung ist nun Präsident derselben; er führt neu Kollektivunterschrift zu zweien. Neue Adresse: Grüzenstrasse 44, in Winterthur 1.

4. Oktober 1976.
Bürgschaftsgenossenschaft des Hauseigentümer-Verbandes Zürich, in Zürich 1 (SHAB Nr. 220 vom 20. 9. 1976, S. 2669). Statuten am 17. 6. 1976 geändert. Die eintragungspflichtigen Tatsachen haben dadurch keine Aenderung erfahren.

4. Oktober 1976. Beteiligungen.
Mercalana A.G., in Zürich 1 (SHAB Nr. 93 vom 23. 4. 1974, S. 1077), Beteiligung an und Verwaltung von Unternehmungen aller Art, insbesondere auf dem Textil- und speziell auf dem Wollsektor usw. Mit Beschluss der Generalversammlung vom 29. 9. 1976 hat sich die Gesellschaft aufgelöst. Die Liquidation wird unter der Firma **Mercalana A.G. in Liquidation (Mercalana S.A. en liquidation) (Mercalana Ltd. in liquidation)** durchgeführt. Dr. Georg von Segesser ist Liquidator. Er führt seine Einzelunterschrift nicht mehr als einziges Mitglied des Verwaltungsrates, sondern nun als Liquidator.

4. Oktober 1976. Medizinische Apparate.
Medrowa AG, in Zürich 12 (SHAB Nr. 217 vom 16. 9. 1976, S. 2642), Fabrikation und Verkauf von medizinischen Apparaten usw. Neue Adresse: Bleicherweg 39, Zürich 2.

4. Oktober 1976. Textilien.
H. L. Fritz Sohn, in Zürich (SHAB Nr. 127 vom 4. 6. 1974, S. 1519), Handel und Vertretungen in Textilwaren. Die Prokura von Jörg Büchi ist erloschen.

4. Oktober 1976.
Naegeli zum Tabakfass A.G., in Zürich 4 (SHAB Nr. 192 vom 19. 8. 1969, S. 1910), Fabrikation von und Handel mit Tabakwaren usw. Die Prokura von Oskar Meier ist erloschen. Neue Adresse: Lutherstrasse 2, Zürich 4.

4. Oktober 1976.
Ecop Commodities AG, in Zürich 1 (SHAB Nr. 150 vom 30. 6. 1976, S. 1860), Handel mit Rohstoffen und Handelswaren aller Art sowie Finanzgeschäfte usw. Dr. Urs Zinsli ist aus dem VR (Verwaltungsrat) ausgeschieden; er ist neu Direktor und führt weiter Einzelunterschrift. Hanspeter Zollinger, Direktor, führt nicht mehr Kollektiv-, sondern Einzelunterschrift. Neues einziges Mitglied des VR mit Einzelunterschrift: Erwin Bähler, von Wattenwil BE, in Birmensdorf.

4. Oktober 1976. Autoteile und Autozubehör.
Wilhelm & Dousse AG, in Zürich 10 (SHAB Nr. 92 vom 22. 4. 1974, S. 1061), Handel mit Autoteilen und Autozubehör usw. Neue Adresse: Eglistrasse 8, Zürich 4.

4. Oktober 1976. Beteiligungen.
Thomas Tilling AG, in Zürich 1 (SHAB Nr. 196 vom 23. 8. 1976, S. 2417). Die Generalversammlung vom 29. 9. 1976 hat die Statuten geändert. Die Firma lautet **Palmers Scaffolding AG (Palmers Scaffolding S.A.) (Palmers Scaffolding Ltd.)**. Die Gesellschaft bezweckt hauptsächlich den Erwerb und die dauernde Verwaltung von Beteiligungen an Handels- und Industrieunternehmungen auf dem Gebiete der Baugerüste auf eigene und fremde Rechnung. Sie kann ferner Grundstücke erwerben und veräussern.

4. Oktober 1976.
Alvat Electronics, Jana Tuma, in Schlieren, Schulstrasse 66, Einzelfirma (Neueintragung). Inhaberin mit Zustimmung ihres Ehemannes gemäss Art. 167 ZGB: Jana Tuma, tschechoslowakische Staatsangehörige, in Schlieren. Einzelprokura ist erteilt an Alois Tuma, tschechoslowakischer Staatsangehöriger, in Schlieren. Entwicklung von und Service an elektrischen Geräten.

4. Oktober 1976. Krawattenstoff usw.
Howitex, Willy Hofbauer, in Zürich (SHAB Nr. 71 vom 26. 3. 1969, S. 670), Krawattenstoff-Vertretung; Entwerfen von und Handel mit Dessins für die Textilindustrie. Diese Firma ist infolge Geschäftsaufgabe erloschen.

4. Oktober 1976. Landwirtschaftliche Maschinen.
Elsi Lörli, in Flaach, Haldc, Einzelfirma (Neueintragung). Inhaberin mit Zustimmung des Ehemannes gemäss Art. 167 ZGB: Elsy Lörli, von und in Neftenbach. Handel mit landwirtschaftlichen Maschinen.

4. Oktober 1976. Waren aller Art usw.
U. Stocker, in Zürich, Manesseestrasse 75, Einzelfirma (Neueintragung). Inhaber: Ulrich Stocker, von Freienbach, in Zürich 3. Handel mit Waren aller Art sowie Betrieb eines grafischen Ateliers.

4. Oktober 1976,
Atelier Stemmle AG, in Zürich, Aktiengesellschaft (Neueintragung). Adresse: Hardturmstrasse 253/55, Zürich 5. Statutendatum: 1. 10. 1976. Grundkapital: Fr. 100 000, voll liberiert, 100 Namenaktien zu Fr. 1000. Zweck: Betrieb einer Buchbinderei, insbesondere in kunsthandwerklicher Richtung, sowie eines Ateliers für Buchgestaltung und Graphik. Sie kann sich an gleichen oder ähnlichen Unternehmungen beteiligen und solche übernehmen sowie Liegenschaften erwerben, veräussern und belasten. VR (Verwaltungsrat): 1 bis 5 Mitglieder. Publikationsorgan: SHAB. Mitteilungen an Aktionäre: brieflich. Mitglieder des VR: Johannes Messikomer, von Zürich und Uster, in Zürich, Präsident; Markus Kündig, von Sarmenstorf, in Zug, und Josef Julius Stemmle, von und in Zürich, dieser zugleich Geschäftsführer, alle mit Einzelunterschrift.

4. Oktober 1976.
Orgelbau Kappel am Albis AG, in Kappel am Albis (SHAB Nr. 141 vom 20. 6. 1974, S. 1697). Fabrikation von Orgeln usw. Die Generalversammlung vom 21. 9. 1976 hat die Statuten geändert. Die Firma lautet: **Peter Ebell Orgelbau AG.**

Bern – Berne – Berna

Bureau Bern

2. Oktober 1976. Architekturbüro usw.
Itten & Brechbühl AG, in Bern, Betrieb eines Architekturbüros usw. (SHAB Nr. 76 vom 31. 3. 1976, S. 887). In den Generalversammlungen vom 23. November 1974 und 9. April 1976 wurden die Statuten revidiert. Der Verwaltungsrat besteht nun aus einem oder mehreren Mitgliedern. In einer weiteren Generalversammlung vom 1. Oktober 1976 wurde das Aktienkapital von Fr. 2 500 000 vollständig abgeschrieben und gleichzeitig ein neues Aktienkapital von Fr. 6 000 000 geschaffen durch Ausgabe von 6000 Namenaktien zu Fr. 1000. Das voll einbezahlte Aktienkapital beträgt nun Fr. 6 000 000, eingeteilt in 6000 Namenaktien zu Fr. 1000. Die Gesellschaft bezweckt: Betrieb eines Architekturbüros und einer Beratungs- und Planungsunternehmung; Ausführung von General- und Totalunternehmeraufträgen sowie General- und Totalplanungsaufträgen. Sie kann sich an andern Unternehmungen beteiligen sowie Liegenschaften und Grundstücke erwerben, verwalten und veräussern. Die Statuten wurden entsprechend revidiert. Jakob A. Itten, Präsident, ist aus dem Verwaltungsrat ausgeschieden; er führt weiter Kollektivunterschrift zu zweien mit einem Mitglied des Verwaltungsrates für das Gesamtunternehmen. Der Verwaltungsrat besteht nun aus: Dr. Walter Heeb, von Altstätten, in Endingen, Präsident; Dr. Walter Huber, von Elsau, in Münzlishausen, Gemeinde Baden, Delegierter; Ernst Burkhalter, von Sumiswald, in Uitikon, und René Flachsmann, von Gossau ZH, in Richterswil. Sie führen Kollektivunterschrift zu zweien für das Gesamtunternehmen. Neu führt Kollektivunterschrift mit einem Mitglied des Verwaltungsrates für das Gesamtunternehmen: Mark Frey, von Densbüren, in Muri bei Bern. Die Prokuren von Ursula Zürcher, Peter Dietrich und Friedrich Wiedmer sind erloschen. Charles Gerber, Sven Naegeli, Günther Wieser und die Prokuristen Heinz Rüttimann, Michel Urech, Gernot Asen, Andreas Furrer, Hans Eggen, Hans-Peter Ritter, Peter Fehlmann, Marc Flückiger und Ruedi Geiger zeichnen nicht mehr beliebig zu zweien, sondern ein jeder von ihnen nur mit einem Mitglied des Verwaltungsrates, nach wie vor für das Gesamtunternehmen.

2. Oktober 1976. Orts-, Regional- und Landesplanung usw.
Itten & Brechbühl Consultants AG, in Bern, Durchführung von Arbeiten auf den Gebieten Orts-, Regional- und Landesplanung usw. (SHAB Nr. 133 vom 10. 6. 1976, S. 1638). Jakob Itten, Präsident, und Ernst Barthlome, dessen Unterschrift erloschen ist, sind aus dem Verwaltungsrat ausgeschieden. Jakob Itten führt weiter Kollektivunterschrift zu zweien, nun mit einem Mitglied des Verwaltungsrates. Der Verwaltungsrat besteht nun aus: Dr. Walter Heeb, von Alstätten, in Endingen, Präsident; Dr. Walter Huber, von Elsau, in Münzlishausen, Gemeinde Baden, Delegierter; Ernst Burkhalter, von Sumiswald, in Uitikon, und René Flachsmann, von Gossau ZH, in Richterswil. Sie führen Kollektivunterschrift zu zweien. Neu führt Kollektivunterschrift mit einem Mitglied des Verwaltungsrates: Mark Frey, von Densbüren, in Muri bei Bern. Die Prokuristen Hans Peter Ritter, Hans Eggen, Charles Gerber und Heinrich Limacher zeichnen nicht mehr beliebig zu zweien, sondern ein jeder von ihnen nur mit einem Mitglied des Verwaltungsrates.

2. Oktober 1976.
Itten & Brechbühl Holding AG, in Bern (SHAB Nr. 52 vom 3. 3. 1976, S. 606). Jakob A. Itten, Präsident, sowie Dr. Max Röthlisberger und Dr. Walter Hefti sind aus dem Verwaltungsrat ausgeschieden. Jakob A. Itten führt weiter Kollektivunterschrift zu zweien, nun mit einem Mitglied des Verwaltungsrates. Die Unterschriften von Dr. Max Röthlisberger und Dr. Walter Hefti sind erloschen. Der Verwaltungsrat besteht nun aus Dr. Walter Heeb, von Altstätten, in Endingen, Präsident, und Dr. Walter Huber, von Elsau, in Münzlishausen, Gemeinde Baden, Delegierter; sie führen Kollektivunterschrift zu zweien. Neu führt Kollektivunterschrift zu zweien mit einem Mitglied des Verwaltungsrates: Mark Frey, von Densbüren, in Muri bei Bern.

2. Oktober 1976.
Contract-Bau AG, in Bern, Planung, Erstellung und Verkauf preisgünstiger Eigentumswohnungen usw. (SHAB Nr. 184 vom 9. 8. 1976, S. 2298). Sven Nägeli, Präsident; Franz Thomet, Vizepräsident, dessen Unterschrift erloschen ist, sowie Jakob Itten sind aus dem Verwaltungsrat ausgeschieden. Sven Nägeli und Jakob Itten führen weiter Kollektivunterschrift zu zweien für das Gesamtunternehmen, nun je mit einem Mitglied des Verwaltungsrates. Der Verwaltungsrat besteht nun aus: Dr. Walter Heeb, von Altstätten, in Endingen, Präsident; Dr. Walter Huber, von Elsau, in Münzlishausen, Gemeinde Baden, Delegierter: Ernst Burkhalter, von Sumiswald, in Uitikon, und René Flachsmann, von Gossau ZH, in Richterswil. Sie führen Kollektivunterschrift zu zweien für das Gesamtunternehmen. Neu führt Kollektivunterschrift zu zweien für das Gesamtunternehmen mit einem Mitglied des Verwaltungsrates: Mark Frey, von Densbüren, in Muri bei Bern. Der Prokurist Peter Fehlmann zeichnet nicht mehr beliebig zu zweien, sondern nur mit einem Mitglied des Verwaltungsrates, aber weiterhin für das Gesamtunternehmen.

4. Oktober 1976. Treuhandbüro usw.
R. Bronner-Eichenberger, in Bern, Treuhandbüro usw. (SHAB Nr. 306 vom 31. 12. 1965, S. 4099). Neues Domizil: Mülinenstrasse 37.

Bureau Biel

4. Oktober 1976.
Färberei Fischer, in Biel, Färberei und chemische Waschanstalt (SHAB Nr. 261 vom 7. 11. 1958, S. 2974). Die Firma wird infolge Geschäftsaufgabe gelöscht.

Bureau Burgdorf

4. Oktober 1976.
Postgebäudegenossenschaft Kirchberg in Liq., in Kirchberg, aufgelöste Genossenschaft (SHAB Nr. 253 vom 29. 10. 1975, S. 2887). Die Firma wird nach durchgeführter Liquidation gelöscht.

4. Oktober 1976. Restaurant.
Frau Frieda Zürcher, in Burgdorf, Betrieb des Gasthofs Lochbach (SHAB Nr. 162 vom 15. 7. 1975, S. 1945). Die Firma wird infolge Geschäftsübergangs gelöscht.

Bureau Nidau

4. Oktober 1976. Autowaschstrasse
Fin wash Organisation, in Nidau, automatische Waschanlagen für Fahrzeuge etc., aufgelöste Aktiengesellschaft (SHAB Nr. 149 vom 29. 6. 1976, S. 1846). Nachdem die Zustimmung der Steuerverwaltungen vorliegt, wird die Firma gelöscht.

4. Oktober 1976.
Electro-Gutjahr, in Orpund. Inhaber der Firma ist Hans Gutjahr, von Rohrbach BE, in Orpund. Handel mit Radio- und Fernsehgeräten sowie andern elektrischen Apparaten, Reparaturen von Radio und TV; Ausführung elektrischer Installationen jeder Art, Freileitungs-, Kabel- und Antennenbau; elektrotechnische Unternehmung. Hauptstrasse 194, 2552 Orpund.

Bureau de Saignelégier (district des Franches-Montagnes)

4 octobre 1976.
Werner Lanz & Fils, garage agricole, aux Emibois/Muriaux, société en nom collectif (FOSC N° 138 du 17. 6. 1975, p. 1665). La société est dissoute depuis le 1er octobre 1976. La liquidation étant terminée, cette raison sociale est radiée. L'actif et le passif sont repris par Werner Lanz, ci-après inscrit, dès le 1er octobre 1976.

4 octobre 1976.
Werner Lanz, garage agricole, aux Emibois/Muriaux. Le chef de la maison est Werner Lanz, de Madiswil, aux Emibois/Muriaux, qui a repris dès le 1er octobre 1976 l'actif et le passif de la société en nom collectif «Werner Lanz & Fils, garage agricole» ci-dessus radiée. Exploitation d'un garage agricole.

Bureau Wangen a. d.A.

4. Oktober 1976. Uhren, Bijouterie.
Hans Stalder, in Niederbipp. Handel mit Uhren, Bijouteriewaren und Radioapparaten (SHAB Nr. 240 vom 14. 10. 1974, S. 2738). Nachdem das Konkursverfahren geschlossen worden ist, wird die Firma von Amtes wegen gelöscht.

4. Oktober 1976. Brennstoffe.
Emil Reinle AG Oberbipp, in Oberbipp. Lagerhaltung von Brennstoffen usw. (SHAB Nr. 223 vom 24. 9. 1975, S. 2589). Werner Mattig ist aus dem Verwaltungsrat ausgeschieden; seine Unterschrift ist erloschen.

Luzern – Lucerne – Lucerna

1. Oktober 1976.
Fredy Enz Hi Fi-TV AG, in Luzern, Sempacherstrasse 1 (eigene Räume). Neueintragung. Aktiengesellschaft laut Statuten vom 30. 9. 1976. Zweck: Handel mit und Installation von Radio- und Fernsehgeräten und allen in den Bereich der Unterhaltungselektronik gehörenden Erzeugnisse sowie Betrieb einer entsprechenden Reparatur-Werkstätte. Planung und Ausführung von elektroakustischen Anlagen. Uebernahme und Verwertung von Patenten, Lizenzen und Vertretungen auf dem Gebiet der Unterhaltungselektronik und deren verwandten Erzeugnissen. Beteiligungen. Grundkapital: Fr. 50 000, eingeteilt in 50 Namenaktien zu Fr. 1000, voll einbezahlt. Publikationsorgan: SHAB. Mitteilungen erfolgen durch eingeschriebenen Brief. Verwaltungsrat: ein oder mehrere Mitglieder. Einziger Verwaltungsrat mit Einzelunterschrift: Fredy Enz, von Weinfelden TG, in Kriens.

1. Oktober 1976.
FS Gastronomie AG, Luzern, in Luzern, Seehofstrasse 3, Neueintragung. Aktiengesellschaft laut Statuten vom 2. 8. 1976. Zweck: Betrieb und Verwaltung von Restaurationsbetrieben. Beteiligungen. Erwerb, Veräusserung, Belastung und Ueberbauung von Grundstücken. Grundkapital: Fr. 100 000, eingeteilt in 100 Namenaktien zu Fr. 1000, voll liberiert. Gemäss Sacheinlage- und Uebernahmevertrag vom 2. August 1976 übernimmt die Gesellschaft von Franz Schatt, Littau, verschiedene Aktiven (Waren, Maschinen, Mobilien usw.) zum Preise von Fr. 126 000, wovon Fr. 100 000 ans Grundkapital angerechnet werden. Publikationsorgan: SHAB. Mitteilungen erfolgen durch eingeschriebenen Brief. Verwaltungsrat: ein oder mehrere Mitglieder. Einziger Verwaltungsrat mit Einzelunterschrift: Franz Schatt, von Oberiberg SZ, in Littau.

1. Oktober 1976. Möbel.
F. Schatt, in Littau, Möbel (SHAB Nr. 68 vom 23. 3. 1971, S. 676). Diese Firma ist infolge Ueberganges sämtlicher Aktiven und Passiven an die neue «Möbel Schatt AG, Littau», in Littau, erloschen.

1. Oktober 1976.
Möbel Schatt AG, Littau, in Littau, Luzernerstrasse 45 (eigene Räume). Neueintragung. Aktiengesellschaft laut Statuten vom 2. 8. 1976. Zweck: Handel mit allen Arten von Möbeln. Beteiligungen. Erwerb, Belastung, Ueberbauung und Veräusserung von Grundstücken. Grundkapital: Fr. 100 000, eingeteilt in 100 Namenaktien zu Fr. 1000, voll liberiert. Gemäss Sacheinlage- und Uebernahmevertrag vom 2. August 1976 und Bilanz per 31. Dezember 1975 übernimmt die Gesellschaft von der bisherigen Einzelfirma «F. Schatt», in Littau, sämtliche Aktiven von Fr. 376 171.35 und sämtliche Passiven von Fr. 271 666.70. Der Aktivenüberschuss und Uebernahmepreis beträgt Fr. 104 504.65. Davon werden Fr. 100 000 ans Grundkapital angerechnet. Publikationsorgan: SHAB. Mitteilungen erfolgen durch eingeschriebenen Brief. Verwaltungsrat: ein oder mehrere Mitglieder. Einziger Verwaltungsrat mit Einzelunterschrift: Franz Schatt, von Oberiberg SZ, in Littau.

1. Oktober 1976. Beschläge.
Bekon AG, in Dagmersellen, Beschläge aller Art (SHAB Nr. 269 vom 17. 11. 1975, S. 3054). Dr. Alexander Alioth und Dr. Peter Knapp sind aus dem Verwaltungsrat ausgeschieden; ihre Unterschriften sind erloschen. Neue Mitglieder mit Kollektivunterschrift zu zweien sind Walter Rusterholz, von Wädenswil, in Zofingen, und Klaus Fellmann, von und in Dagmersellen. Kollektivprokura zu zweien wurde erteilt an Heinz Ernst, von Würenlos, in Biberist, und Emil Stilli, von Zürich, in Wallisellen.

1. Oktober 1976.
Bossard, Löwen-Apotheke, in Luzern (SHAB Nr. 8 vom 13. 1. 1931, S. 71). Diese Firma ist infolge Geschäftsübergabe erloschen.

1. Oktober 1976. Baumaschinen usw.
Brun & Cie. A.G., in Altishofen, Baumaschinen, Hebewerkzeuge usw. (SHAB Nr. 121 vom 28. 5. 1975, S. 1463). Vizedirektoren mit Kollektivunterschrift zu zweien sind Robert Müller, von Bürglen TG, in Nebikon, und Peter Wirth, von Ursenbach BE, in Nebikon.

1. Oktober 1976. Chem. Produkte.
Nopi International AG, in Sempach, chemische Produkte usw. (SHAB Nr. 301 vom 24. 12. 1975, S. 3424). Dr. Arthur Wiederkehr ist aus dem Verwaltungsrat ausgeschieden; seine Unterschrift ist erloschen. Neuer einziger Verwaltungsrat mit Einzelunterschrift ist Dr. Franz Wicki, von und in Grosswangen. Neuer Geschäftsführer mit Kollektivunterschrift zu zweien ist Cornelis Aaldijk; seine Prokura ist demnach erloschen. Kollektivprokura zu zweien wurde erteilt an Leo Burri, von Rain, in Emmen.

1. Oktober 1976. Schutzrechte.
Resolid A.G., in Sempach, gewerbliche Schutzrechte (SHAB Nr. 301 vom 24. 12. 1975, S. 3424). Dr. Arthur Wiederkehr ist aus dem Verwaltungsrat ausgeschieden; seine Unterschrift ist erloschen. Neuer einziger Verwaltungsrat mit Einzelunterschrift ist Dr. Franz Wicki, von und in Grosswangen. Neuer Geschäftsführer mit Kollektivunterschrift zu zweien ist Cornelis Aaldijk, seine Prokura ist demnach erloschen. Kollektivprokura zu zweien wurde erteilt an Leo Burri, von Rain, in Emmen.

1. Oktober 1976. Teppichzubehör.
Roberts AG Luzern, in Luzern, Teppichzubehör usw. (SHAB Nr. 4 vom 7. 1. 1975, S. 27). Neue Adresse: Gerlisberg, 6006 Luzern.

1. Oktober 1976.
Sika AG, vorm. Kaspar Winkler & Co., Zweigniederlassung Luzern, Zweigniederlassung in Luzern, Aktiengesellschaft mit Hauptsitz in Zürich. Fabrikation von bauchemischen Produkten usw. (SHAB Nr. 65 vom 19. 3. 1975, S. 736). Dr. Hannes Goetz, bisher Delegierter, ist neu Vizepräsident des Verwaltungsrates und Mario Oss, bisher Mitglied des Verwaltungsrates, ist neu Delegierter desselben. Sie zeichnen beide weiterhin kollektiv zu zweien. Die Unterschrift des Direktors Bruno Wick ist erloschen. Emil Rebmann, bisher stellvertretender Direktor, ist nun Direktor und führt weiterhin Kollektivunterschrift zu zweien.

1. Oktober 1976.
Fr. Schnarwiler, Weine & Spirituosen, in Eschenbach, (SHAB Nr. 305 vom 31. 12. 1951, S. 3254). Der Inhaber hat den Geschäftssitz sowie den persönlichen Wohnsitz nach Hoehdorf verlegt. Adresse: Luzernstrase 33, 6280 Hoehdorf.

1. Oktober 1976. Papeterie.
Jakob Schnarwiler, in Hitzkirch, Papeterie (SHAB Nr. 85 vom 14. 4. 1969, S. 812). Diese Firma wird infolge Sitzverlegung nach Wetzikon (SHAB Nr. 227 vom 28. 9. 1976, S. 2750) im Handelsregister des Kantons Luzern von Amtes wegen gelöscht.

1. Oktober 1976.
Schnarwiler A.G. Autogarage «Christoph», Hochdorf, in Hochdorf (SHAB Nr. 174 vom 29. 7. 1969, S. 1760). Fridolin Schnarwiler-Sigrist, Präsident; Fridolin Schnarwiler-Hodel und Edgar Schnarwiler, Mitglieder, wohnen nun in Hochdorf. Neue Geschäftsadresse: Luzernstrasse 33 (eigene Räume).

4. Oktober 1976. Chemische und metallurgische Produkte.
Benzian AG, in Luzern, Chemische und metallurgische Produkte usw. (SHAB Nr. 80 vom 5. 4. 1976, S. 933). Hans Ludwig Benzian, Verwaltungsratspräsident, nun wohnhaft in Horw, zeichnet neu einzeln. Demnach wurde seine Unterschrift geändert. Rolf Stäheli, Mitglied, wohnt nun in Wollerau, und Werner Guter, Geschäftsführer, in Küssnacht.

4. Oktober 1976.
Celtapack AG, in Buehrain, Verpackungsmaterial (SHAB Nr. 212 vom 11. 9. 1975, S. 2487). Statutenänderung vom 1. Oktober 1976. Die Firma lautet nun **Ebipack AG.**

4. Oktober 1976.
Flapla-Import A.G., in Luzern, Spanplatten (SHAB Nr. 254 vom 30. 10. 1962, S. 3115). Laut öffentlicher Urkunde über die ausserordentliche Generalversammlung vom 17. September 1976 hat die Gesellschaft ihre Auflösung beschlossen. Die Liquidation wird unter der Firma **Flapla-Import A.G. in Liq.** durch die Liquidatorin «Kurt Huser Treuhand AG», Luzern, vertreten mit Einzelunterschrift durch Walter Fändrich, von Eschenbach, in Kriens, durchgeführt. Die Unterschrift des einzigen Verwaltungsrates, Dr. Kaspar Meier, ist demnach erloschen.

4. Oktober 1976.
De Ka We GmbH, in Luzern, Beteiligungen (SHAB Nr. 152 vom 2. 7. 1976, S. 1882). Nachdem die Zustimmungen der Steuerverwaltungen nun vorliegen, wird die Firma gelöscht.

4. Oktober 1976. Bürobedarf.
Walter Frey A.G. vorm. Bürglisser & Frey A.G. Luzern, in Luzern, Papeterie usw. (SHAB Nr. 259 vom 5. 11. 1974, S. 2946). Statutenänderung vom 31. Juli 1976. Die Firma lautet nun: **Walter Frey AG.** Neuer Zweck: Führung einer Papeterie mit Bürobedarf und technischen Zeichnungsartikeln. Beteiligungen. Erwerb, Verwaltung und Veräusserung von Liegenschaften und Grundstücken.

4. Oktober 1976.
Löwen-Apotheke, Dr. Paul Fasel, in Luzern, Zürichstrasse 17, Neueintragung. Einzelfirma. Inhaber: Dr. Paul Fasel, von St. Antoni FR, in Luzern. Betrieb einer Apotheke.

4. Oktober 1976.
Polymat-Automaten A.G., in Kriens, (SHAB Nr. 114 vom 20. 5. 1970, S. 1149). Statutenänderung vom 29. September 1976. Die Schreibweise der Firma ist nun: **Polymat-Automaten AG.** Neuer Zweck: Fabrikation und Handel mit Automaten aller Art. Beteiligungen. Immobiliengeschäfte. Der Verwaltungsrat besteht nun aus 1 bis 5 Mitgliedern (bisher 1 bis 3). Weitere Aenderungen berühren keine publikationspflichtigen Tatsachen.

4. Oktober 1976.
Soma Patent AG, in Luzern (SHAB Nr. 34 vom 11. 2. 1976, S. 408). Die Unterschrift von Wilhelm Bernard ist erloschen; er bleibt jedoch Mitglied des Verwaltungsrates. Der Präsident Dr. Meinrad Frey, nun auch Bürger von Kriens, zeichnet neu einzeln. Demnach wurde seine Unterschrift geändert.

4. Oktober 1976.
Schweizer Annoncen A.G. «ASSA» Schweizerische Werbegesellschaft, Zweigniederlassung in Luzern, (SHAB Nr. 74 vom 29. 3. 1976, S. 857). Aktiengesellschaft mit Hauptsitz in Zürich. Die Unterschrift des stellvertretenden Direktors Alfons Lehner ist erloschen.

Uri – Uri – Uri

1. Oktober 1976. Immobilien.
Mir AG, in Altdorf UR. Unter dieser Firma besteht gemäss öffentlicher Urkunde und Statuten vom 25. September 1976 eine Aktiengesellschaft. Sie bezweckt die Verwaltung von Vermögenswerten aller Art; Erwerb, Erstellung und Veräusserung von Immobilien; technische und kommerzielle Verwertung von Fabrikationsverfahren sowie von Patent-, Lizenz- oder irgendwelchen andern Rechten; wissenschaftliche, wirtschaftliche und industrielle Forschung sowie Ausführung entsprechender Entwicklungsarbeiten; Tätigung von Handelstransaktionen und kommerziellen Finanzgeschäften aller Art sowie Ausübung von Treuhand-Funktionen und sonstigen Dienstleistungen. Das Grundkapital beträgt Fr. 50 000, eingeteilt in 50 Inhaberaktien zu Fr. 1000, und ist voll liberiert. Mitteilungen und Einladungen an die Aktionäre erfolgen durch Veröffentlichung im Publikationsorgan, dem SHAB, oder durch eingeschriebenen Brief, sofern die Namen und Adressen der Aktionäre bekannt sind. Der Verwaltungsrat besteht aus einem bis drei Mitgliedern. Ihm gehören an: Dr. Joseph Buschor, von Altstätten SG, in Zürich, Präsident, und Carl Schillig, von und in Altdorf UR, Mitglied; sie führen Kollektivunterschrift zu zweien. Domizil: Tellsgasse 3, 6460 Altdorf (bei C. Schillig, Fürsprecher und Notar).

Schwyz – Schwyz – Svitto

1. Oktober 1976.
Hotel Waldstätterhof AG, in Brunnen, Gemeinde Ingenbohl (SHAB Nr. 80 vom 6. 4. 1972, S. 860). Gemäss öffentlicher Urkunde über die ordentliche Generalversammlung vom 22. Juni 1976 wurde das Aktienkapital von Fr. 140 000 auf Fr. 2 500 000 erhöht, durch Ausgabe von 4720 Namenaktien zu Fr. 500, welche durch Verrechnung mit einer Forderung an die Gesellschaft voll liberiert sind. Die Statuten wurden entsprechend revidiert. Das Aktienkapital beträgt nun Fr. 2 500 000, eingeteilt in 5000 Namenaktien zu Fr. 500, voll liberiert.

1. Oktober 1976. Hoch- und Tiefbau.
Walo Bertschinger AG, Zweigniederlassung in Einsiedeln, Uebernahme und Ausführung von Hoch- und Tiefbauten usw. (SHAB Nr. 45 vom 24. 2. 1976, S. 526), mit Hauptsitz in Zürich. Der Prokurist Hans Gerber wohnt nun in Jona SG.

1. Oktober 1976.
Digitalis SA., in Schwyz, Erwerb, Veräusserung, Uebernahme und Bewirtschaftung von Grundstücken usw. (SHAB Nr. 137 vom 16. 6. 1970, S. 1379). Gemäss öffentlicher Urkunde über die ausserordentliche Generalversammlung vom 21. September 1976 hat die Gesellschaft ihre Auflösung beschlossen. Die Liquidation wird unter der Firma **Digitalis SA, in Liquidation,** durchgeführt. Liquidatoren mit Einzelunterschrift sind Georges Hangartner, von Altstätten, in Zumikon ZH, und Dr. Lelio Vieli, von Rhäzüns, Cazis und Cumbels GR, in Küsnacht.

1. Oktober 1976.
Möbelfabrik Muotathal, Paul von Rickenbach, in Muotathal (SHAB Nr. 3 vom 5. 1. 1957, S. 28). Das Bezirksgerichtspräsidium Schwyz hat mit Verfügung vom 3. September 1976 über den Firmainhaber den Konkurs eröffnet.

Obwalden – Obwald – Untervaldo Soprasselva

1. Oktober 1976.
Grahn-Air AG, in Sarnen. An- und Verkauf, Verwaltung und Vermietung von Luftfahrzeugen usw. (SHAB Nr. 237 vom 10. 10. 1973). Laut öffentlicher Urkunde über die Generalversammlung vom 1. Oktober 1976 wurde der Name abgeändert in **Grahn Comair AG (Grahn Comair S.A.) (Grahn Comair Ltd.).** Der Zweck der Gesellschaft wurde wie folgt neu umschrieben: Handel von Waren aller Art sowie An- und Verkauf, Verwaltung und Vermietung von Luftfahrzeugen. Gleichzeitig wurde das Aktienkapital von Fr. 50 000 auf Fr. 200 000 erhöht durch Ausgabe von 150 Inhaberaktien zu Fr. 1000, welche durch Verrechnung mit einer Forderung an die Gesellschaft voll liberiert sind. Die Statuten wurden entsprechend revidiert. Das voll einbezahlte Aktienkapital beträgt nun Fr. 200 000, eingeteilt in 200 Inhaberaktien zu Fr. 1000.

Nidwalden – Nidwald – Untervaldo Sottoselva

1. Oktober 1976.
E. Bertocchi-Würsch, in Emmetten, Bäckerei und Handel mit Lebensmitteln (SHAB Nr. 294 vom 15. 12. 1966, S. 3980). Die Einzelfirma wird infolge Geschäftsaufgabe gelöscht.

1. Oktober 1976.
Kaspar Leiser, Bäckerei/Lebensmittel, in Emmetten. Inhaber der Einzelfirma ist Kaspar Leiser, von Grossaffoltern BE, in Emmetten. Bäckerei und Handel mit Lebensmitteln. 6376 Emmetten.

1. Oktober 1976.
Klekeim AG, in Hergiswil, Import und Export von Handelsgütern, Handel mit Immobilien usw. (SHAB Nr. 266 vom 13. 11. 1975, S. 3025). An der ausserordentlichen Generalversammlung vom 1. Oktober 1976 hat die Gesellschaft ihre Statuten geändert. Die Firma lautet neu: **Cohag Country-House AG.** Neuer Zweck: Handel mit Immobilien, insbesondere mit Landhäusern; Tätigkeit als Generalunternehmer. Arnold Würsch ist aus dem Verwaltungsrat ausgeschieden; seine Unterschrift ist erloschen. Neues, einziges Mitglied des Verwaltungsrates ist Max Krucker, von Braunau, in Ebikon; er zeichnet einzeln.

Glarus – Glaris – Glarona

1. Oktober 1976. Beteiligungen.
Sicpa Holding S.A., in Glarus. Uebernahme und Verwaltung von Beteiligungen an kommerziellen, industriellen, finanziellen und Immobiliengeschäften aller Art in der Schweiz und im Ausland (SHAB Nr. 258 vom 4. 11. 1969, S. 2533). An der ausserordentlichen Generalversammlung vom 30. September 1976 wurden die Statuten revidiert. Die Inhaberaktien wurden in Namenaktien umgewandelt. Gleichzeitig wurde das Aktienkapital von bisher Fr. 2 000 000 auf Fr. 4 000 000 erhöht durch Ausgabe von 2000 Namenaktien zu Fr. 1000. Das voll einbezahlte Aktienkapital beträgt nun Fr. 4 000 000, eingeteilt in 4000 Namenaktien zu Fr. 1000.

1. Oktober 1976. Chemische Produkte.
Rivino AG, in Glarus. Mit Statuten vom 17. September 1976 besteht unter dieser Firma eine Aktiengesellschaft. Sie bezweckt: Handel mit Waren aller Art, insbesondere mit chemischen Produkten. Die Gesellschaft kann auch Liegenschaften erwerben, belasten und veräussern und sich an anderen Unternehmungen beteiligen. Das voll einbezahlte Aktienkapital beträgt Fr. 50 000, eingeteilt in 50 Inhaberaktien zu Fr. 1000. Publikationsorgan ist das SHAB. Die Mitteilungen erfolgen, sofern Namen und Adressen aller Aktionäre bekannt sind und das Gesetz nicht zwingend etwas anders bestimmt, durch eingeschriebenen Brief. Der Verwaltungsrat besteht aus einem oder mehreren Mitgliedern. Derzeit einziges Mitglied desselben mit Einzelunterschrift ist Monica Schwarzenbach, von Winterthur, in Birmenstorf AG. Rechtsdomizil: c/o Waldemar Kubli, Rechtsanwalt, Postgasse 21.

1. Oktober 1976.
Ehag, Eisenbahnwerte Holding Aktiengesellschaft, in Glarus. Erwerb, Verwaltung und Verwertung von Werten ausländischer Eisenbahngesellschaften usw. (SHAB Nr. 241 vom 15. 10. 1954, S. 2640). Waldemar Kubli, bisher einziges Mitglied, ist aus dem Verwaltungsrat ausgeschieden; seine Unterschrift ist erloschen. Neu als einziges Mitglied wurde gewählt: Walter Bänziger, von Heiden AR, in Wolfhalden AR, er zeichnet einzeln.

1. Oktober 1976. Immobilien.
Glamel A.G., in Glarus. Erwerb, Erstellung, Finanzierung, Vermittlung und Veräusserung von Immobilien auf eigene oder fremde Rechnung usw. (SHAB Nr. 257 vom 1. 11. 1972, S. 2831). Gerhard Glogg, bisher einziges Mitglied, ist aus dem Verwaltungsrat ausgeschieden; seine Unterschrift ist erloschen. Neu als einziges Mitglied wurde gewählt: Dr. Peter Weisser, von Amriswil TG, in Buchs SG; er zeichnet einzeln.

1. Oktober 1976. Immobilien.
Glawid A.G., in Glarus. Erwerb, Erstellung, Finanzierung, Vermittlung und Veräusserung von Immobilien auf eigene oder fremde Rechnung usw. (SHAB Nr. 257 vom 1. 11. 1972, S. 2831). Gerhard Glogg, bisher einziges Mitglied, ist aus dem Verwaltungsrat ausgeschieden; seine Unterschrift ist erloschen. Neu als einziges Mitglied wurde gewählt: Dr. Peter Weisser, von Amriswil TG, in Buchs SG; er zeichnet einzeln.

1. Oktober 1976. Treuhand und Wirtschaftsplanung.
Hegafin A.G., in Glarus. Ausübung von Mandaten und Funktionen, die im allgemeinen zum Tätigkeitskreis einer Treuhand- und Wirtschaftsplanungs-Gesellschaft gehören usw. (SHAB Nr. 9 vom 12. 1. 1973, S. 90). Gerhard Glogg, Präsident, und Erich Glogg, Sekretär, sind aus dem Verwaltungsrat ausgeschieden; ihre Unterschriften sind erloschen. Neu als einziges Mitglied wurde gewählt: Dr. Peter Weisser, von Amriswil TG, in Buchs SG; er zeichnet einzeln.

1. Oktober 1976. Investments.
Heverfin A.G., in Glarus. Verwaltung von Investments sowie von Vermögenswerten aller Art usw. (SHAB Nr. 257 vom 1. 11. 1972, S. 2831). Gerhard Glogg, bisher einziges Mitglied, ist aus dem Verwaltungsrat ausgeschieden; seine Unterschrift ist erloschen. Neu als einziges Mitglied wurde gewählt: Dr. Peter Weisser, von Amriswil TG, in Buchs SG, er zeichnet einzeln.

1. Oktober 1976. Investments.
Petina A.G., in Glarus. Verwaltung von Investments sowie von Vermögenswerten aller Art usw. (SHAB Nr. 257 vom 1. 11. 1972, S. 2831). Gerhard Glogg, bisher einziges Mitglied, ist aus dem Verwaltungsrat ausgeschieden; seine Unterschrift ist erloschen. Neu als einziges Mitglied wurde gewählt: Dr. Peter Weisser, von Amriswil TG, in Buchs SG, er zeichnet einzeln.

1. Oktober 1976. Immobilien.
Vesana A.G., in Glarus. Erwerb, Erstellung, Finanzierung, Vermittlung und Veräusserung von Immobilien usw. (SHAB Nr. 193 vom 20. 8. 1975, S. 2286). Melchior Vogler, Präsident, und Gerhard Glogg, Vizepräsident, sind aus dem Verwaltungsrat ausgeschieden; ihre Unterschriften sind erloschen. Neu als einziges Mitglied wurde gewählt: Dr. Peter Weisser, von Amriswil TG, in Buchs SG, er zeichnet einzeln.

1. Oktober 1976. Immobilien.
Widu A.G., in Glarus. Erwerb, Erstellung, Finanzierung, Vermittlung und Veräusserung von Immobilien usw. (SHAB Nr. 257 vom 1. 11. 1972, S. 2831). Gerhard Glogg, bisher einziges Mitglied, ist aus dem Verwaltungsrat ausgeschieden, seine Unterschrift ist erloschen. Neu als einziges Mitglied wurde gewählt: Dr. Peter Weisser, von Amriswil TG, in Buchs SG; er zeichnet einzeln.

1. Oktober 1976. Hotel.
Hotel Bellevue-Braunwald AG, in Braunwald. Betrieb des Hotels Braunwald und Verwaltung der dazu gehörenden Immobilien usw. (SHAB Nr. 123 vom 29. 5. 1974, S. 1473). Jost Wichser ist aus dem Verwaltungsrat ausgeschieden. In den Verwaltungsrat wurde gewählt: Martin Vogel, von Glarus, in Braunwald, er zeichnet einzeln.

Zug – Zoug – Zugo

30. September 1976.
CCS Computer Consulting Services GmbH, in Zug, Erbringung von Beratungsdienstleistungen usw. (SHAB Nr. 137 vom 15. 6. 1976, S. 1693). Edwin Braxmeier ist nicht mehr Gesellschafter. Seine Stammeinlage von Fr. 8000 ist an den neuen Gesellschafter Ivo Bürkli, von Meilen, in Dietikon, übergegangen. Demzufolge zerfällt das Stammkapital von Fr. 20 000 nun in folgende zwei Stammeinlagen: Fr. 12 000, lautend auf S & B Treuhand AG (bisher), und Fr. 8000, lautend auf Ivo Bürkli (neu). Gemäss öffentlicher Urkunde über die ausserordentliche Gesellschafterversammlung vom 20. August 1976 wurden die Statuten entsprechend revidiert. Edwin Braxmeier ist auch als Geschäftsführer ausgeschieden. Seine Unterschrift ist erloschen. Zum neuen einzigen Geschäftsführer mit Einzelunterschrift wurde ernannt: Ivo Bürkli, Gesellschafter.

1. Oktober 1976.
Investicom AG, in Zug, Erbringung von Dienstleistungen usw. (SHAB Nr. 208 vom 6. 9. 1976, S. 2552). Dr. Rudolf Mosimann ist aus dem Verwaltungsrat ausgeschieden. Seine Unterschrift ist erloschen. Zum neuen einzigen Verwaltungsrat mit Einzelunterschrift wurde gewählt: Eduard A. Laube, von Urdorf ZH, in Zug.

1. Oktober 1976. Druckguss.
Sidrag AG, in Baar, Fabrikation von und Handel mit Werkzeugen aller Art usw. (SHAB Nr. 65 vom 18. 3. 1976, S. 757). Gemäss öffentlicher Urkunde über die ausserordentliche Generalversammlung vom 28. September 1976 wurden die Statuten teilweise revidiert. Der Zweck wurde wie folgt geändert: Fabrikation von und Handel mit Druckguss, insbesondere aus Aluminium-, Magnesium- und Zinklegierungen; Herstellung von Druckgussformen und Werkzeugen, insbesondere für den eigenen Gebrauch. Die Gesellschaft kann auch Liegenschaften erwerben.

1. Oktober 1976.
Werner Mangold GmbH, in Zug, Beteiligung an anderen Unternehmen aller Art usw. (SHAB Nr. 55 vom 8. 3. 1971, S. 540). Gemäss öffentlicher Urkunde über die ausserordentliche Gesellschafterversammlung vom 17. September 1976 wurden die Statuten teilweise revidiert. Die Firma lautet nun: **Tebrug GmbH.** Werner Mangold ist als Geschäftsführer ausgeschieden; seine Unterschrift ist erloschen.

1. Oktober 1976.
Immobilien Fischmatt AG, in Zug, Erwerb und Ueberbauung von Grundstücken usw. (SHAB Nr. 228 vom 30. 9. 1975, S. 2636). Neues Domizil: Aegeristrasse 48, Haus Pax (c/o Beratra Bilanz und Treuhand AG).

1. Oktober 1976.
Kent-Moore (Europe) AG, in Baar. Die Gesellschaft bezweckt als Tochtergesellschaft der Kent-Moore Corporation die Interessenwahrung dieser Gesellschaft und der gesamten Kent-Moore-Gruppe im europäischen Raum usw. (SHAB Nr. 176 vom 30. 7. 1976, S. 2194). Herbert J. Adair jun. ist aus dem Verwaltungsrat ausgeschieden; seine Unterschrift ist erloschen. Neu in den Verwaltungsrat, mit Kollektivunterschrift zu zweien, wurde gewählt: John Douglas Adair jun., amerikanischer Staatsangehöriger, in Grosse Pointe Farms (Michigan, USA).

1. Oktober 1976. Frischprodukte.
Stern Repro AG, bisher in Steinhausen, Verlag und Vertrieb von Reproduktionen usw. (SHAB Nr. 206 vom 3. 9. 1976, S. 2528). Gemäss öffentlicher Urkunde über die ausserordentliche Generalversammlung vom 20. September 1976 wurden die Statuten teilweise revidiert. Der Sitz der Gesellschaft wurde nach Zug verlegt. Die Firma lautet nun: **Fripro AG.** Der Zweck wurde wie folgt geändert: Fabrikation und Handel von Frischprodukten aller Art sowie in zweiter Linie Handel mit weiteren Produkten, Beteiligung an ähnlichen Unternehmungen; die Gesellschaft kann auch Liegenschaften erwerben. Domizil: Erlenstrasse 14 a (eigene Büros), 6300 Zug.

1. Oktober 1976. Immobilien.
Sandina AG, bisher in Fällanden (SHAB Nr. 220 vom 20. 9. 1976, S. 2669). Gemäss öffentlicher Urkunde über die ausserordentliche Generalversammlung vom 20. September 1976 wurde der Sitz der Gesellschaft nach Zug verlegt. Die Statuten wurden entsprechend revidiert. Zweck: Erwerb und Verkauf sowie Ueberbauung, Vermietung, Verwaltung und Verpachtung von Grundstücken sowie Finanzierungen und ähnliche Geschäfte, eingeschlossen Treuhandgeschäfte. Die ursprünglichen Statuten datieren vom 5. Juni 1929 und wurden am 22. März und 18. August 1976 letztmals revidiert. Das voll einbezahlte Aktienkapital beträgt Fr. 50 000, eingeteilt in 50 Inhaberaktien zu Fr. 1000. Mitteilungen und Einladungen an die Aktionäre erfolgen durch Veröffentlichung im Publikationsorgan der Gesellschaft, dem SHAB, oder, sofern deren Namen und Adressen bekannt sind, durch eingeschriebenen Brief. Der Verwaltungsrat besteht aus mindestens einem Mitglied. Vera Ducommun-Prosvic ist aus dem Verwaltungsrat ausgeschieden; ihre Unterschrift ist erloschen. Neu in den Verwaltungsrat, mit Einzelunterschrift, wurden gewählt: Erwin Andermatt, von und in Baar, Präsident, und Doris Möckli, von Basadingen TG, in Zug. Domizil: Baarerstrasse 10 (c/o Experta Treuhand A.G.), 6300 Zug.

4. Oktober 1976.
Reclama AG, in Zug, Beratung von andern Firmen auf dem Werbesektor usw. (SHAB Nr. 3 vom 5. 1. 1973, S. 22). Raymond Spielmann, einziges Mitglied, ist aus dem Verwaltungsrat ausgeschieden. Seine Unterschrift ist erloschen. Neu in den Verwaltungsrat wurden gewählt: Sonja Leber geb. Habicht, von Schaffhausen, in Basel, als Präsidentin mit Einzelunterschrift; Johanna Spirig geb. Christen, von Diepoldsau SG, in Luzern, mit Kollektivunterschrift zu zweien. Neues Domizil: Aegeristrasse 24 (eigene Büros).

4. Oktober 1976. Chemische Produkte.
Abbott AG, in Zug, alle Arten chemischer und pharmazeutischer Produkte und ähnlicher Waren usw. zu importieren, zu exportieren usw. (SHAB Nr. 96 vom 26. 4. 1976, S. 1130). Die Prokura von Kurt Blättler ist erloschen.

4. Oktober 1976.
Styl AG, in Liquidation, in Zug, Transithandel, Export und Import von Waren aller Art usw. (SHAB Nr. 91 vom 21. 4. 1975, S. 1039). Die Firma wird nach beendigter Liquidation gelöscht.

4. Oktober 1976.
Lubotta Financial Consulting AG, in Zug, Beratung multilateraler europäischer Unternehmen bei der Gründung überseeischer Tochtergesellschaften usw. (SHAB Nr. 229 vom 30. 9. 1976, S. 2775). Zum Direktor mit Einzelunterschrift wurde ernannt: Claus-Peter Lubotta, deutscher Staatsangehöriger, in Zug. Neues Domizil: Im Rötel 26 (eigene Büros).

4. Oktober 1976.
Schweizerische Kreditanstalt, Zweigniederlassung in Zug, Betrieb von Bankgeschäften usw. (SHAB Nr. 186 vom 11. 8. 1976, S. 2322). Aktiengesellschaft mit Hauptsitz in Zürich. Kollektivunterschrift zu zweien wurde erteilt an: Dr. Hugo von der Crone, von Zürich, Russikon ZH und Basel, in Zürich.

4. Oktober 1976.
Coffeetrading AG in Liquidation, in Zug, Handel mit Rohprodukten aller Art, insbesondere mit Kaffee und Tee usw. (SHAB Nr. 301 vom 24. 12. 1975, S. 3425). Die Firma wird nach beendigter Liquidation gelöscht.

4. Oktober 1976.
Norm Plastics AG, in Zug, Handel mit und Import und Export von Bau- und Industrieerzeugnissen usw. (SHAB Nr. 66 vom 20. 3. 1974, S. 769). Neues Domizil: Zeughausgasse 9 (eigene Büros).

4. Oktober 1976.
Treuver Treuhand- und Verwaltungs AG Zug, in Zug, Ausübung der Treuhandtätigkeit usw. (SHAB Nr. 80 vom 5. 4. 1976, S. 933). Neues Domizil: Baarerstrasse 57 (eigene Büros).

4. Oktober 1976.
Beratra Bilanz und Treuhand AG, in Zug, Führung eines Treuhand-, Buchhaltungs- und Revisionsbüros usw. (SHAB Nr. 107 vom 9. 5. 1974, S. 1278). Neues Domizil: Aegeristrasse 48, Haus Pax (eigene Büros).

4. Oktober 1976.
Zumo-Investment, in Zug, Erwerb, Erstellung, Verwaltung und Verkauf in der Schweiz von beweglichen und unbeweglichen Vermögenswerten usw. (SHAB Nr. 88 vom 17. 4. 1969, S. 850). Neues Domizil: Poststrasse 4 (c/o Treuhandbüro Gubser).

4. Oktober 1976. Betonelemente.
Trachslag AG., in Baar, Fabrikation von und Handel mit Betonsteinen und Betonelementen aller Art usw. (SHAB Nr. 162 vom 15. 7. 1975, S. 1946). Gemäss öffentlicher Urkunde über die ausserordentliche Generalversammlung vom 30. September 1976 wurde das Aktienkapital von Fr. 150 000 auf Fr. 300 000 erhöht durch Ausgabe von 30 Namenaktien zu Fr. 5000, welche durch Verrechnung mit einer Forderung an die Gesellschaft voll liberiert sind. Die Statuten wurden entsprechend revidiert. Das voll liberierte Aktienkapital beträgt nun Fr. 300 000, eingeteilt in 60 Namenaktien zu Fr. 5000.

4. Oktober 1976.
Metotec SA, in Zug, technische und Verkaufs-Beratung für Firmen der Gussbranche usw. (SHAB Nr. 26 vom 1. 2. 1972, S. 272). Dr. Max Freudiger ist aus dem Verwaltungsrat ausgeschieden. Seine Unterschrift ist erloschen. Zum neuen einzigen Verwaltungsrat mit Einzelunterschrift wurde gewählt: Dr. Andreas Huber, von Altdorf, in Baar.

4. Oktober 1976.
Old Winterport AG, in Zug, Erwerb, Verwaltung und Verkauf von Immobilien aller Art, usw. (SHAB Nr. 166 vom 19. 7. 1976, S. 2052). Neu in den Verwaltungsrat wurde gewählt: James E. Kerez, amerikanischer Staatsangehöriger, in Florida. Er führt Einzelunterschrift.

Freiburg – Fribourg – Friburgo

Bureau de Fribourg

1er octobre 1976. Chaussures.
Expintshoes S.A., à Fribourg, Bd. de Pérolles 55 (chez Fiduconsult S.A.). Nouvelle société anonyme. Date des statuts: 30 septembre 1976. But: l'importation, l'exportation, l'achat, la vente de chaussures. Capital: fr. 50 000, entièrement libéré, divisé en 50 actions au porteur de fr. 1000. Publications: FOSC. Administration: d'un ou de plusieurs membres. Jean-François Journot, d'Eclépens VD, à Lausanne, est administrateur unique avec signature individuelle.

1er octobre 1976. Transport maritime.
Seaboney Shipping Limited, à Fribourg, 73, Route de la Vignettaz (chez Fiduciaire de Fribourg S.A.). Nouvelle société anonyme. Date des statuts: 27 septembre 1976. But: toute activité dans le domaine du transport et du courtage maritime. La société pourra acheter, vendre, louer, affrêter des bateaux. Elle n'aura pas d'activité en Suisse autre que celle nécessaire à son administration. Capital: fr. 50 000, entièrement libéré, divisé en 50 actions au porteur de fr. 1000. Publications: FOSC. Administration: d'un ou de plusieurs membres. Victor Fischer, de Lucerne, à Thônex, est administrateur unique avec signature individuelle.

1er octobre 1976. Participations.
Condipart S.A., à Fribourg, 5, Bd. de Pérolles (chez M. André Wagnière). Nouvelle société anonyme. Date des statuts: 30 septembre 1976. But: la prise de participations dans des entreprises industrielles, commerciales, financières, immobilières ou autres en Suisse et à l'étranger, et en particulier la prise de participations se rapportant à l'industrie alimentaire et condimentaire en Suisse et à l'étranger. La société n'exercera aucune activité dans le canton de Fribourg, sauf toutefois celle strictement nécessaire à son administration. Capital: fr. 250 000, entièrement libéré, divisé en 1000 actions de fr. 250, au porteur. Publications: FOSC. Administration: d'un ou de plusieurs membres. Antoine Ricard, de France, à Genève, président; Edmond Corthay, de Chancy, à Genève, vice-président, et Franz Zimmermann, de Kyburg-Buchegg SO, à Chêne-Bougeries, secrétaire. La société est engagée par la signature individuelle du président et collective à deux des autres administrateurs.

1er octobre 1976. Conseils.
Roayal Agency S.A., à Fribourg, conseils et services en matières d'organisation, etc. (FOSC du 25. 3. 1975, N° 70, p. 796). La société a subdivisé et transformé ses 60 actions au porteur de fr. 1000 en 240 actions categorie A, nominatives de fr. 250. Capital porté de fr. 60 000 à fr. 90 000 par l'émission de 30 actions catégorie B, nominatives de fr. 1000 libérées à concurrence de 50%. Le capital est actuellement de fr. 90 000, divisé en 240 actions catégorie A de fr. 250 entièrement libérées, et 30 actions catégorie B de fr. 1000, libérées à 50%. Toutes les actions sont nominatives. Statuts modifiés le 30 septembre 1976 sur ces points et sur d'autres points non soumis à publication. A été nommé administrateur avec signature collective à deux: François Bianchi, de Genestrerio TI, à Fribourg.

1er octobre 1976.
Sibra Management S.A., à Fribourg, direction et gestion centralisées des sociétés du groupe Sibra, etc. (FOSC du 20. 8. 1975, N° 200, p. 2361). Statuts modifiés le 25 mai 1976 sur deux points non soumis à publication.

1er octobre 1976.
Brasserie du Cardinal Fribourg (Cardinalbräu Freiburg), à Fribourg, société anonyme (FOSC du 9. 6. 1975, N° 131, p. 1577). Statuts modifiés le 25 mai 1976 sur des points non soumis à publication.

1er octobre 1976.
Engrenages et Transmissions Durand S.A., à Fribourg, exploitation de brevets dans le domaine des engrenages, etc. (FOSC du 30. 8. 1976, N° 202, p. 2478). Nouvelle raison sociale: **Auximet S.A.** Nouveau but: le commerce et la distribution de matières premières et de produits finis ainsi que l'acquisition et l'administration de participations à toutes entreprises et sociétés. Toutes opérations s'y rapportant. La société n'exercera aucune activité en Suisse sauf celle strictement nécessaire à son administration.

4 octobre 1976.
Aiglon Fribourg, Club de tennis du Guintzet, à Fribourg, association (FOSC du 6. 5. 1976, N° 105, p. 1271). Les administrateurs Pierre Gendre et René Hess ont démissionné; leurs pouvoirs sont éteints. Ont été nommés administrateurs: Jacques Gicot, du Landeron NE, à Fribourg, président; Michel Vez, de Seiry, à Fribourg, vice-président; Roger Vidoz, de Colombiers-sur-Morges VD, à Fribourg, et Charles Vez, de Cheseaux VD, à Fribourg. L'association est engagée par la signature du président ou du vice-président avec un administrateur.

4 octobre 1976.
Essor S.A. Société immobilière, à Fribourg (FOSC du 12. 5. 1975, N° 108, p. 1277). L'administrateur et président Dr Max Ronner a démissionné; sa signature est radiée. Martin Zellweger, administrateur (inscrit), est nommé président et continue à signer collectivement à deux.

4 octobre 1976. Garage.
Pagano & Clerc, à Prez-vers-Noréaz, exploitation d'un garage, société en nom collectif (FOSC du 7. 2. 1973, N° 31, p. 369). L'associé Jean-Luc Clerc ne fait plus partie de la société depuis le 1er octobre 1974. La société est dissoute et la raison est radiée. L'associé Guiseppe Pagano, d'Italie, à Prez-vers-Noréaz, continue les affaires avec reprise de l'actif et du passif comme entreprise individuelle au sens de l'art. 579 CO. La raison de commerce est **Guiseppe Pagano.** Nouvelle activité: exploitation d'une carrosserie.

4 octobre 1976.
Entreprise générale de construction Bai S.A., à Fribourg (FOSC du 12. 5. 1975, N° 108, p. 1277). L'administrateur et président Ramolo Bai est décédé; sa signature est radiée. Marco Bai, vice-président (inscrit), est nommé président; il signe dorénavant individuellement. Josette Rosset-Bai, de Montagny-la-Ville, à Fribourg, a été nommée administratrice avec signature collective à deux. Nouvelle adresse: 11, rue Reichlen.

4 octobre 1976. Café.
Daniel Jaquet-Jordan, à Fribourg, exploitation du café du Lion d'Or (FOSC du 15. 8. 1974, N° 189, p. 2244). Nouveau genre de commerce: commerce de mobilier d'art. Chalet de Grandfey.

4 octobre 1976. Bateaux.
Lewmar S.A., à Fribourg, équipement pour bateaux, etc. (FOSC du 9. 12. 1974, N° 288, p. 3279). Statuts modifiés le 4 octobre 1976 sur un point non soumis à publication.

Solothurn – Soleure – Soletta

Bureau Dorneck

29. September 1976.
Bad Flüh AG, in Flüh, Gemeinde Hofstetten (SHAB Nr. 39 vom 17. 2. 1976, S. 458). Blanca Maria Kallivroussis-Pospisil, griechische Staatsangehörige, in Rodersdorf, wurde zur Direktorin mit Einzelunterschrift ernannt.

Bureau Kriegstetten

1. Oktober 1976. Tea Room.
Gottfried Wäffler, in Zuchwil, Betrieb des Tea Room Zentrum (SHAB Nr. 171 vom 25. 7. 1974, S. 2051). Die Firma ist infolge Geschäftsaufgabe und Wegzuges des Inhabers erloschen.

1. Oktober 1976.
Keller, Hotel Bahnhof-Volkshaus, in Biberist, Betrieb des Hotels Bahnhof-Volkshaus sowie Handel mit Wein (SHAB Nr. 124 vom 30. 5. 1972, S. 1381). Die Firma ist infolge Geschäftsaufgabe erloschen.

1. Oktober 1976.
Ceravit-Corporation AG, Derendingen, in Derendingen, Fabrikation von und Handel mit chemisch-technischen und pharmazeutischen Produkten usw., Aktiengesellschaft (SHAB Nr. 195 vom 22. 8. 1974, S. 2301). Laut öffentlicher Urkunde über die ausserordentliche Generalversammlung vom 23. August 1976 hat die Gesellschaft ihre Auflösung beschlossen. Die Liquidation wird unter der Firma **Ceravit-Corporation AG, Derendingen, in Liquidation,** durchgeführt. Die Unterschriften der Verwaltungsräte Dr. Herbert Pfluger, Präsident, und Max Aeschlimann-Marbot, Vizepräsident, sind erloschen. Als Liquidatorin wurde die Experta Treuhand AG, Bern, ernannt.

1. Oktober 1976.
Jäggi & Co., Radio-TV, in Biberist, Handel mit Apparaten der Radio und Television sowie Betrieb einer Reparaturwerkstätte usw., Kollektivgesellschaft (SHAB Nr. 160 vom 13. 7. 1971, S. 1734). Neue Adresse: Hauptstrasse 36.

4. Oktober 1976.
Anton Andres, elektrische Anlagen, bisher in Biberist, Ausführung von elektrischen Stark- und Schwachstrom- sowie Telephon B-Installationen usw. (SHAB Nr. 203 vom 30. 8. 1972, S. 2287). Die Firma hat den Sitz nach Ammansegg verlegt, wo der Inhaber jetzt auch wohnt. Geschäftslokal: Eichenstrasse 142.

Bureau Olten-Gösgen

30. September 1976.
Wenger AG, Gartenbau, in Niedererlinsbach. Mit Statuten vom 29. September 1976 besteht unter dieser Firma eine Aktiengesellschaft. Zweck: Führung eines Gartenbaubetriebes, Errichtung von Neuanlagen und Unterhalt von Gartenanlagen, Betrieb einer Baumschule. Die Gesellschaft kann auch Liegenschaften erwerben, verwalten und verkaufen sowie sich an branchenähnlichen Betrieben beteiligen. Voll liberiertes Grundkapital: Fr. 70 000, eingeteilt in 140 Inhaberaktien zu Fr. 500. Die Gesellschaft übernimmt rückwirkend auf den 1. Mai 1976 das Geschäft der im Handelsregister nicht eingetragenen Einzelfirma «Peter Wenger, Gartenbau», in Niedererlinsbach, mit Aktiven und Passiven gemäss Bilanz per 30. April 1976 und Sacheinlagevertrag vom 29. September 1976 wonach die Aktiven Fr. 218 983.45 und die Passiven Fr. 148 983.45 betragen, zum Preise von Fr. 70 000, welche voll auf das Grundkapital in Anrechnung gebracht werden. Einladungen und Mitteilungen an die Aktionäre erfolgen durch eingeschriebenen Brief, sofern die Namen und Adressen aller Aktionäre bekannt sind, sonst im Publikationsorgan, dem SHAB. Verwaltungsrat: 1 oder mehrere Mitglieder. Ihm gehören an: Peter Wenger, Präsident, und Margrith Wenger, beide von Gurzelen, in Stüsslingen; sie führen Einzelunterschrift. Domizil: Gösgerstrasse.

1. Oktober 1976. Druckerei, Verlag.
Dietschi AG, in Olten, Betrieb einer Druckerei und eines Verlages usw. (SHAB Nr. 25 vom 31. 1. 1975, S. 274). An der Generalversammlung vom 30. September 1976 wurde das Aktienkapital von Fr. 1 800 000 auf Fr. 2 000 000 erhöht durch Ausgabe von 200 Namenaktien zu Fr. 1000. Die Statuten wurden entsprechend revidiert. Das voll liberierte Aktienkapital beträgt nun Fr. 2 000 000, eingeteilt in 2000 Namenaktien zu Fr. 1000. Paul Käser und Hans Moll sind aus dem Verwaltungsrat ausgeschieden. Der Prokurist Arthur Tabeling wohnt nun in Olten.

1. Oktober 1976. Altkleider usw.
Sabit AG, in Olten, Handel mit und Sortierung von Altkleidern, Textilien und Papier (SHAB Nr. 176 vom 30. 7. 1976, S. 2194). Die Firma wird infolge Verlegung des Sitzes nach Zollikon (SHAB Nr. 228 vom 29. 9. 1976, S. 2765) im Handelsregister von Olten-Gösgen von Amtes wegen gelöscht.

1. Oktober 1976. Elektronische Präzisionserzeugnisse usw.
Unitool AG, in Olten, Handel mit und Fabrikation von elektronischen, elektrotechnischen Präzisionserzeugnissen usw. (SHAB Nr. 35 vom 12. 2. 1974, S. 412). Die Prokuristin Martha Plüss heisst nun infolge Heirat Martha Schmid-Plüss und ist jetzt Bürgerin von St. Gallen.

1. Oktober 1976.
VERA Verwaltung AG, in Olten (SHAB Nr. 208 vom 6. 9. 1976, S. 2553). Die Unterschrift des Direktors Urs Pfefferli ist erloschen. Ernst Frieder, von Wyssachen, in Lostorf, wurde zum Direktor ernannt; er führt Kollektivunterschrift zu zweien.

1. Oktober 1976.
Raiffeisenkasse Gunzgen, in Gunzgen, Genossenschaft (SHAB Nr. 228 vom 30. 9. 1974, S. 2628). Vizepräsident Alois Fürst ist aus dem Vorstand ausgeschieden; seine Unterschrift ist erloschen. Das bisherige Mitglied des Vorstandes Pius Marbet, von und in Gunzgen, ist nun Vizepräsident desselben; er führt Kollektivunterschrift zu zweien. Domizil: Allmendstrasse 56.

1. Oktober 1976.
Milchgenossenschaft Wangen bei Olten, in Wangen bei Olten (SHAB Nr. 173 vom 27. 7. 1962, S. 2192). An der Generalversammlung vom 8. Juni 1962 wurden die Statuten revidiert. Nachschüsse sind jetzt im Verhältnis zur eingelieferten Milch zu leisten; daneben besteht die persönliche und solidarische Haftung der Mitglieder weiterhin. Die übrigen Statutenänderungen betreffen die publikationspflichtigen Tatsachen nicht. Vizepräsident Otto Gäumann und Kassier Rudolf Ruf sind aus der Verwaltung ausgeschieden; ihre Unterschriften sind erloschen. Als zeichnungsberechtigte Mitglieder wurden in die Verwaltung gewählt: Franz Baumgartner, von Wangen bei Olten, Vizepräsident, und Hans Grütter, von Kappel SO, Verwalter, beide in Wangen bei Olten. Der Präsident oder Vizepräsident führt Kollektivunterschrift mit dem Aktuar oder Verwalter. Neues Domizil: Haftlet 36, beim Verwalter.

Bureau Stadt Solothurn

1. Oktober 1976. Musikinstrumente usw.
Tribe Productions N. Misteli, in Solothurn, Handel mit Musikinstrumenten, Schallplatten und Hi-Fi Musikanlagen (SHAB Nr. 47 vom 26. 2. 1975, S. 522). Die Firma wird infolge Uebernahme der Aktiven und Passiven gemäss Sacheinlagevertrag vom 26. September 1976 und Bilanz per 31. Juli 1976 durch die nachstehend eingetragene «Genossenschaft Tribe Productions», in Solothurn, gelöscht.

1. Oktober 1976.
Genossenschaft Tribe Productions, in Solothurn. Unter dieser Firma besteht eine Genossenschaft. Sie bezweckt auf der Grundlage der Selbstverwaltung Musik- und Boutiquegeschäfte aller Art zu betreiben, um für ihre Mitglieder kollektive Arbeitsplätze zu schaffen. Sie kann ferner für ihre Mitglieder kollektive Wohnstätten bereitstellen und kulturelle Anlässe veranstalten. Die Statuten datieren vom 26. September 1976. Die Genossenschaft übernimmt Aktiven und Passiven von der bisherigen Einzelfirma «Tribe Productions N. Misteli», in Solothurn, gemäss Sacheinlagevertrag vom 26. September 1976 und Uebernahmebilanz per 31. Juli 1976, wonach die Aktiven Fr. 76 391.55 und die Passiven Fr. 59 391.55 betragen zum Preise von Fr. 17 000, wofür dem Sacheinleger 17 Anteilscheine zu 1000 ausgehändigt werden. Es bestehen Anteilscheine zu Fr. 1000. Für die Verbindlichkeiten haftet einzig das Genossenschaftsvermögen; jede persönliche Haftbarkeit der Mitglieder ist ausgeschlossen. Die Einladungen zur Generalversammlung erfolgen brieflich; Publikationsorgan ist das SHAB. Die Verwaltung besteht aus mindestens 3 Mitgliedern. Ihr gehören an: Reinhard Bohnenblust, von Bollodingen, in Oekingen, Präsident; Heidi Gruber, von Bätterkinden, in Langendorf, Vizepräsidentin, und Niklaus Misteli, von Solothurn, in Langendorf, Sekretär. Sie führen Kollektivunterschrift zu zweien. Domizil: Landhausquai 5.

1. Oktober 1976. Restaurant.
Peter Häfliger, in Solothurn, Wirtschaftsbetrieb; Restaurant zum «Hopfenkranz» (SHAB Nr. 212 vom 11. 9. 1975, S. 2487). Die Firma ist infolge Geschäftsaufgabe erloschen.

1. Oktober 1976.
Bernasconi, Schubiger, Beer, in Solothurn, Bauingenieur- und Vermessungsbüro, Kollektivgesellschaft (SHAB Nr. 253 vom 29. 10. 1974, S. 2876). Jakob Bernasconi ist aus der Gesellschaft ausgetreten. Die Firma wird geändert in: **Bauingenieur- und Vermessungsbüro Beer, Schubiger, Benguerel.**

4. Oktober 1976.
Immobilienaktiengesellschaft Aris, in Solothurn, Verwaltung von Liegenschaften usw. (SHAB Nr. 155 vom 7. 7. 1975, S. 1870). Neu wurde in den Verwaltungsrat gewählt Margrit von Arx-Kunz, von Dulliken, in Solothurn. Sie führt weiterhin Einzelunterschrift. Nella Ott-Joss, Mitglied des Verwaltungsrates, wohnt in Rüttenen SO.

4. Oktober 1976.
Bürgschaftsgenossenschaft solothurnischer Hauseigentümer, in Solothurn (SHAB Nr. 210 vom 8. 9. 1976, S. 2579). An der Generalversammlung vom 15. Juni 1976 wurden die Statuten revidiert. Die Schreibweise der Firma lautet nun: **Bürgschaftsgenossenschaft Solothurnischer Hauseigentümer.** Die weiter getroffenen Aenderungen sind nicht publikationspflichtig.

Basel-Stadt – Bâle-Ville – Basilea-Città

Berichtigung.
Zentralwäscherei Basel AG, in Basel (SHAB Nr. 226 vom 27. 9. 1976, S. 2742). Das Verwaltungsratsmitglied heisst richtig: Aldo Buser.

29. September 1976.
Coop Schweiz, in Basel, Genossenschaftsverband (SHAB Nr. 96 vom 26. 4. 1976, S. 1130). Prokura Werner Müller erloschen. Vizedirektor mit Unterschrift zu zweien neu: Fred Widmer, dessen Prokura erloschen ist. Prokura zu zweien neu: Willy Aeschbacher, von Zürich und Lützelflüh, in Pratteln; Fritz Friedli, von Ursenbach, in Allschwil; Karl Koller, von Berikon, in Reinach BL, und Rolf von Burg, von Lommiswil, in Basel.

30. September 1976. Beteiligungen usw.
Brasinvest AG, in Basel, Beteiligung usw. (SHAB Nr. 102 vom 3. 5. 1963, S. 1276). Statutenänderung: 29. September 1976. Erhöhung des Grundkapitals von Fr. 1 000 000 durch Ausgabe von 1000 Inhaberaktien zu Fr. 1000 auf Fr. 2 000 000, voll liberiert, 2000 Inhaberaktien zu Fr. 1000.

30. September 1976. Immobilien.
Proustimmo AG, in Basel, Immobilien usw. (SHAB Nr. 118 vom 23. 5. 1972, S. 1309). Dieter Müller, einziger Verwaltungsrat, wohnt nun in Oberwil BL.

30. September 1976. Immobilien.
Donimmo AG, in Basel, Immobilien usw. (SHAB Nr. 188 vom 14. 8. 1973, S. 2277). Dieter Müller, Verwaltungsratspräsident, wohnt nun in Oberwil BL.

30. September 1976. Immobilien.
Alfina AG, in Basel, Liegenschaften (SHAB Nr. 299 vom 22. 12. 1970, S. 2907). Dieter Müller, Verwaltungsratsmitglied, wohnt nun in Oberwil BL.

30. September 1976. Finanzierungen, Beteiligungen.
O. Friedli Kommanditgesellschaft, in Basel, Oehsengasse 1 (bei Hoehstrasser Management AG), Kommanditgesellschaft (Neueintragung). Gesellschaftsbeginn: 15. Juli 1976. Unbeschränkt haftender Gesellschafter: Otto Friedli, von und in Ursenbach. Kommanditärin mit Fr. 5000: «Hochstrasser Management AG», in Basel. Geschäftsnatur: Finanzierungen und Beteiligungen, ferner Handel mit Waren aller Art.

30. September 1976. Entwicklungsanstalt.
Ripeta AG, in Basel, Entwicklungsanstalt usw. (SHAB Nr. 76 vom 1. 4. 1958, S. 908). Aus Verwaltungsrat ausgeschieden: Dr. Hans Kaufmann. Untersehrift erloschen. Einziger Verwaltungsrat mit Einzelunterschrift neu: Arthur Voegeli, von Gächlingen, in Birsfelden.

30. September 1976. Immobilien usw.
Imrewag AG, in Basel. Liegenschaften usw. (SHAB Nr. 87 vom 13. 4. 1976, S. 1015). Hans Heiz, Verwaltungsratspräsident, ist auch Bürger von Basel.

30. September 1976. Arehitekturbüro.
Burekhardt & Partner, in Basel, Kollektivgesellschaft, Architekturbüro usw. (SHAB Nr. 129 vom 4. 6. 1976, S. 1588). Unterschrift Hans Peter Ryhiner. Vizedirektor, erloschen.

30. September 1976.
Swimag Uhren AG, in Basel (SHAB Nr. 202 vom 30. 8. 1973, S. 2413). Die Gesellschaft hat den Sitz nach Biel BE verlegt (SHAB Nr. 223 vom 23. 9. 1976, S. 2705). Die Firma wird daher von Amtes wegen gelöscht.

30. September 1976.
Asphalt- & Baumaterial AG, in Basel (SHAB Nr. 163 vom 16. 7. 1975, S. 1961). Prokura mit einem Verwaltungsratsmitglied neu: Adrian Michel, von Basel und Courtedoux, in Möhlin.

30. September 1976.
Audio-Visual AG, in Basel, Geräte für die Aufnahme und Wiedergabe von Bild und Ton usw. (SHAB Nr. 27 vom 3. 2. 1976, S. 312). Domizil nun: Güterstrasse 190.

30. September 1976. Restaurant.
Theresia Frei, in Basel, Hochstrasse 59, Einzelfirma (Neueintragung). Inhaberin: Theresia Frei, von Nuglar-St. Pantaleon, in Basel, mit Zustimmung gemäss Art. 167 ZGB. Geschäftsnatur: Restaurant.

30. September 1976.
Diamond Topical AG, in Basel, Freie Strasse 52 (bei Dr. Ulrich Zimmermann), Aktiengesellschaft (Neueintragung). Datum der Statuten: 27. September 1976. Zweck: Import und Export von, sowie Handel mit Anlage- und Schmuckdiamanten, anderen Edelsteinen und Edelmetallen, Verarbeitung dieser Materialien. Die Gesellschaft kann Liegenschaften erwerben und sich an ähnlichen Unternehmungen beteiligen. Grundkapital: Fr. 50 000, wovon Fr. 20 000 liberiert, 100 Namenaktien zu Fr. 500. Publikationsorgan: SHAB. Verwaltungsrat: 1 oder mehr Mitglieder. Ihm gehören an: Bernhard Günther, von und in Basel, Präsident; Werner Oswald, von Zürich, in Basel, und Dr. Ulrich Zimmermann, von und in Basel, alle mit Unterschrift zu zweien.

30. September 1976. Isolier- und Schallfenster.
Buba Burkhard & Co., in Basel, Dachsfelderstrasse 16, Kommanditgesellschaft (Neueintragung). Gesellschaftsbeginn: 30. 9. 1976. Unbeschränkt haftender Gesellschafter: Theodor Burkhard, von Schwarzhäusern, in Basel. Kommanditärin mit Fr. 2000: Susanna Liniger, von Wohlen bei Bern, in Basel. Geschäftsnatur: Vertretung von und Handel mit Isolier- und Schallfenstern sowie Fensterverglasungen aller Art.

30. September 1976. Beratungen usw.
Puncto AG, in Basel, technische und kommerzielle Beratung usw. (SHAB Nr. 66 vom 20. 3. 1975, S. 749). Aus Verwaltungsrat ausgeschieden: Myrtill Hes. Unterschrift erloschen. Verwaltungsratsmitglied mit Unterschrift zu zweien neu: André Schmid, von Basel und Zurzach, in Basel.

30. September 1976.
Ärztekasse Buchhaltungs- und Inkassostelle für Medizinalpersonen, in Basel, Genossenschaft (SHAB Nr. 277 vom 24. 11. 1972, S. 3035). Aus Verwaltung ausgeschieden: Dr. Eduard Hess. Unterschrift erloschen. Verwaltungsmitglied mit Unterschrift zu zweien neu: Dr. Urs-Beat Schmid, von Luzern und Basel, in Bottmingen.

1. Oktober 1976.
W. Morath Sanitär AG, in Basel (SHAB Nr. 229 vom 1. 10. 1975, S. 2651). Nachdem die Eidg. Steuerverwaltung und die Wehrsteuerverwaltung Basel-Stadt der Löschung zugestimmt haben, wird die Firma gelöscht.

1. Oktober 1976.
Isoliertechnik Tamara Beck, in Basel (SHAB Nr. 293 vom 14. 12. 1973, S. 3312). Tamara Beck, Inhaberin, wohnt nun in Efringen-Kirchen (D).

1. Oktober 1976.
Alpina Handelsgesellschaft mbH, in Basel, Pflanzen usw. (SHAB Nr. 48 vom 27. 2. 1976, S. 565). Die Gesellschaft hat den Sitz nach Urdorf verlegt (SHAB Nr. 228 vom 29. 9. 1976, S. 2765). Die Firma wird daher in Basel-Stadt von Amtes wegen gelöscht.

1. Oktober 1976. Hotel und Restaurant.
Roger Dähler, in Basel, Hotel und Restaurant (SHAB Nr. 176 vom 31. 7. 1970, S. 1764). Beim Inhaber, Roger Dähler, ist der Allianzname Ruch weggefallen.

1. Oktober 1976.
Instaprojekt AG, in Basel, Bauten usw. (SHAB Nr. 289 vom 10. 12. 1974, S. 3292). Domizil nun: Lautengartenstrasse 23 (bei Suter & Suter AG).

1. Oktober 1976. Damenkleider.
Boutique Annette, H. & L. Giger, in Basel, Dornacherstrasse 255, Kollektivgesellschaft (Neueintragung). Gesellschaftsbeginn: 1. 10. 1976. Gesellschafter: Hans-Peter Giger, von Büsserach, in Breitenbach, und Leonore Giger, von Büsserach, in Breitenbach. Geschäftsnatur: Handel mit Damenkleidern.

1. Oktober 1976.
Continentale, internationale Transport AG, Filiale Basel, in Basel (SHAB Nr. 297 vom 19. 12. 1975, S. 3377), mit Hauptsitz in Basel. Unterschrift Henri Charles, Verwaltungssekretär (Mitglied), erloschen. Severin Schlegel, bisher Direktor, zeichnet nun als Verwaltungsratsmitglied und Direktor zu zweien.

1. Oktober 1976.
Delta Garage AG, in Basel, St. Johanns-Ring 26-30, Aktiengesellschaft (Neueintragung). Datum der Statuten: 23. 9. 1976. Zweck: Betrieb einer Garage, Kauf und Verkauf von Motorfahrzeugen aller Art nebst Zubehör. Grundkapital: Fr. 100 000, voll liberiert, 100 Inhaberaktien zu Fr. 1000. Beabsichtigte Übernahme: Garagebetrieb der «Henry Hurter AG», in Basel, inklusive die damit zusammenhängenden Verträge, Einrichtungen und Lager zum Preise von maximal Franken 300 000. Publikationsorgan: SHAB. Verwaltungsrat: 1 oder mehr Mitglieder. Ihm gehören an: Michel Pasquier, von Le Pâquier FR, in Genf, Präsident, und Arthur Flückiger, von Auswil, in Zollikon, beide mit Unterschrift zu zweien.

Schaffhausen – Schaffhouse – Sciaffusa

4. Oktober 1976. Wein.
Schachenmann A.G., in Schaffhausen, Weinbau, Handel mit Wein, Spirituosen usw. (SHAB Nr. 163 vom 15. 7. 1976, S. 2017). Gemäss öffentlicher Urkunde über die ausserordentliche Generalversammlung vom 25. Mai 1976 hat die Gesellschaft ihre Statuten revidiert. Publikationspflichtige Tatsachen wurden davon nicht betroffen.

Appenzell I. Rh. – Appenzell Rh.-Int. – Appenzello Interno

1. Oktober 1976. Heizungen.
Carl Brander's Erben, in Appenzell, Heizungs- und Sanitärinstallationen sowie Metallbau, Kollektivgesellschaft (SHAB Nr. 210 vom 9. 9. 1970, S. 2045). Die Gesellschaft ist seit dem 1. Oktober 1976 aufgelöst. Nachdem die Liquidation durchgeführt ist, wird die Firma gelöscht.

1. Oktober 1976. Heizungen.
Bruno Brander, in Appenzell. Inhaber dieser Firma ist Bruno Brander-Manser, von und Appenzell. Heizungs- und Sanitärinstallationen sowie Metallbau, Weissbadstrasse 1.

St. Gallen – Saint-Gall – San Gallo

1. Oktober 1976. Teppiche.
Loppacher & Co. AG, bisher in St. Gallen, Import und Grosshandel mit Teppichen usw. (SHAB Nr. 34 vom 10. 2. 1966, S. 456). Diese Firma wird infolge Sitzverlegung nach Herisau (SHAB Nr. 227 vom 28. 9. 1976, S. 2752) im Handelsregister des Kantons St. Gallen gelöscht.

1. Oktober 1976. Finanzgeschäfte.
Fitrag AG Rapperswil, in Rapperswil, Durchführung von Finanzgeschäften aller Art, usw. (SHAB Nr. 298 vom 20. 12. 1973, S. 3364). Klaus Amstalden ist aus dem Verwaltungsrat ausgeschieden; seine Unterschrift ist erloschen. Neu wurde mit Einzelunterschrift in den Verwaltungsrat gewählt Sergio Menghini, von Poschiavo, in Wetzikon.

1. Oktober 1976. Bauten.
Koch-Heer & Gantenbein AG, Filiale Mogelsberg, in Mogelsberg. Unter dieser Firma hat die Aktiengesellschaft «Koch-Heer & Gantenbein AG», mit Hauptsitz in Flawil, welche am 21. März 1969 im Handelsregister des Kantons St. Gallen eingetragen wurde (letzte Publikation SHAB Nr. 227 vom 28. 9. 1976, S. 2752), durch Beschluss des Verwaltungsrates vom 29. Juni 1976 in Mogelsberg eine Zweigniederlassung errichtet. Zweck: Hoch- und Tiefbau, Trax-und Baggerarbeiten, Architekturbüro, Zimmerei, Sägerei und Schreinerei. Die Zweigniederlassung wird mit Einzelunterschrift vertreten durch Sigmund Gantenbein, von Grabs, in Flawil, Präsident des Verwaltungsrates, und Dr. Simon Frick, von Sennwald, in St. Gallen, Mitglied des Verwaltungsrates, sowie mit Kollektivunterschrift zu zweien durch Hanspeter Bauer, von Nesslau; Hans Scherrer, von Kirchberg, und Heinz Kellenberger, von Walzenhausen, alle drei in Flawil, letztere beiden Vizedirektoren. Geschäftsadresse: Sonnmattstrasse, 9122 Mogelsberg.

1. Oktober 1976. Teppiche.
Schuster & Co. AG, Zweigniederlassung St. Gallen, in St. Gallen, Handel mit Teppichen und Bodenbelägen aller Art, usw. (SHAB Nr. 141 vom 20. 6. 1975, S. 1708), mit Hauptsitz in St. Gallen. Die Prokura von Eduard Bommer, Geschäftsführer, ist erloschen. Zum Geschäftsführer mit Kollektivprokura zu zweien wurde ernannt Oscar Huber, von Tuggen, in St. Gallen.

1. Oktober 1976.
Schweizer Annoncen A.G. «ASSA» Schweizerische Werbegesellschaft, Zweigniederlassung in St. Gallen (SHAB Nr. 21 vom 27. 1. 1976, S. 243), mit Hauptsitz in Zürich. Die Unterschrift von Alfons Lehner, stellvertretender Direktor, ist erloschen.

1. Oktober 1976. Weinkellereien.
Schiess AG., in St. Margrethen, Betrieb von Weinkellereien usw. (SHAB Nr. 105 vom 7. 5. 1975, S. 1244). Jürg Schiess, Verwaltungsratsmitglied und Prokurist, wohnt nun in St. Margrethen.

1. Oktober 1976.
Raiffeisenkasse Wartau, in Oberschan, Gemeinde Wartau, Genossenschaft (SHAB Nr. 70 vom 25. 3. 1975, S. 796). Hans Sulser ist nicht mehr Aktuar, bleibt aber weiterhin Vorstandsmitglied; seine Unterschrift ist erloschen. Neu wurde das bisherige Vorstandsmitglied Jakob Gabathuler, von Wartau, in Azmoos, Gemeinde Wartau, zum Aktuar ernannt. Präsident, Vizepräsident, Aktuar und Verwalter zeichnen kollektiv je zu zweien.

1. Oktober 1976.
Maxi Discount Leuthold, Diem & Co., in Zuzwil. Juan M. Leuthold, von St. Gallen und Wädenswil, in St. Gallen; Rudolf Diem, von und in Herisau; Elisabeth Leuthold-Krähenbühl, von St. Gallen und Wädenswil, in St. Gallen, und Margrit Diem-Schmuckli, von und in Herisau, sind unter obiger Firma eine Kommanditgesellschaft eingegangen, welche am 31. August 1976 ihren Anfang nahm. Unbeschränkt haftende Gesellschafter sind: Juan M. Leuthold und Rudolf Diem. Kommanditäre sind Elisabeth Leuthold-Krähenbühl und Margrit Diem-Schmuckli, mit einer aus Sondergut stammenden Kommandite von je Fr. 1000. Führung von Detailverkaufsgeschäften für Food und Nonfood, sowie Herstellung von Artikeln des täglichen Bedarfs. Herberg, 9524 Zuzwil.

1. Oktober 1976.
Hartmann Walter, Möbel & Innenausbau, Balgach, in Balgach (SHAB Nr. 172 vom 26. 7. 1976, S. 2133). Der Prokurist Lothar Schaller ist nun Bürger von Balgach.

1. Oktober 1976. Getränke.
Karl Kaeshammer, in Benken, Handel mit Getränken (SHAB Nr. 19 vom 24. 1. 1967, S. 292). Diese Firma ist infolge Aufgabe des Geschäftes erloschen.

4. Oktober 1976.
Bio-Dünger AG, in Werdenberg, Gemeinde Grabs (SHAB Nr. 39 vom 17. 2. 1975, S. 430). An der Generalversammlung vom 30. September 1976 wurde das Grundkapital von Fr. 50 000 auf Fr. 150 000 erhöht durch Ausgabe von 100 neuen Namenaktien zu Fr. 1000, welche durch Verrechnung mit Guthaben gegenüber der Gesellschaft voll liberiert sind. Das voll liberierte Grundkapital beträgt nun Fr. 150 000, eingeteilt in 150 Namenaktien zu Fr. 1000. Die Statuten wurden entsprechend geändert.

4. Oktober 1976.
Rudh-Heimkauforganisation AG, in St. Margrethen. Unter dieser Firma besteht auf Grund der Statuten vom 1. Oktober 1976 eine Aktiengesellschaft. Zweck: Handel mit Waren, Geräten und Apparaten aller Art. Sie kann sich an andern Unternehmen beteiligen. Aktienkapital: Fr. 50 000, eingeteilt in 100 Inhaberaktien zu Fr. 500, welche mit Fr. 20 000 einbezahlt sind. Publikationsorgan: SHAB. Verwaltungsrat: 1 oder mehrere Mitglieder. Ihm gehört als einziges Mitglied mit Einzelunterschrift an: Dr. Eduard Rüsch, von Speicher, in St. Gallen. Geschäftsadresse: Hauptstrasse 99.

4. Oktober 1976. Kunststoffprodukte.
Storo-Azmoos AG, in Azmoos, Gemeinde Wartau, Herstellung von und Handel mit Kunststoffprodukten aller Art usw. (SHAB Nr. 277 vom 26. 11. 1975, S. 3146). Die Prokura von Werner Kies ist erloschen.

4. Oktober 1976.
Pflegeheim S. & B. Harder, in Rieden. Santiago Harder und Brigitte Harder, beide deutsche Staatsangehörige, in Rieden, sind unter obiger Firma eine Kollektivgesellschaft eingegangen, welche am 1. Januar 1975 ihren Anfang nahm. Betrieb eines Pflegeheims. Dorf.

4. Oktober 1976. Transporte.
Köppel & Co., in Au, Autotransporte usw. Kollektivgesellschaft (SHAB Nr. 170 vom 23. 7. 1968, S. 1608). Diese Firma ist infolge Auflösung und beendigter Liquidation erloschen.

4. Oktober 1976. Garage.
Köppel & Co, in Au. Franz Anton Köppel und Margrit Köppel-Schöbi, beide von und in Au SG, sind unter obiger Firma eine Kommanditgesellschaft eingegangen, welche am 1. Januar 1976 ihren Anfang nahm. Unbeschränkt haftender Gesellschafter ist Franz Anton Köppel. Kommanditärin ist Margrit Köppel-Schöbi, mit einer aus Sondergut stammenden Kommandite von Fr. 1000. Autogarage und Autohandel. Hauptstrasse 26, 9434 Au.

Graubünden – Grisons – Grigioni

1° ottobre 1976. Licenze.
Hydro Bulk Company A.G., in Coira, licenze, ecc. (FUSC del 20. 2. 1976, N° 42, p. 494). Statuti modificati il 29. 9. 1976: Modificazione del taglio delle azioni da fr. 1000 in fr. 100 cadauna. Aumento del capitale sociale da fr. 300 000 a fr. 900 000, mediante emissione di 6000 nuove azioni al portatore da fr. 100, interamente liberate. Capitale sociale ora da fr. 900 000, diviso in 9000 azioni al portatore da fr. 100, interamente liberate.

1° ottobre 1976. Montaggio di apparecchiature.
Enrico Nicola «ENI», in Roveredo, montaggio di apparecchiature, ecc. (FUSC del 27. 2. 1970, N° 48, p. 449). La ditta viene cancellata per cessazione di attività.

1° ottobre 1976. Immobili.
ALZ S.A., in Coira, beni immobili (FUSC del 21. 11. 1975, N° 273, p. 3102). Atto pubblico del 29. 7. 1976: Scioglimento della società. Liquidazione sotto la ragione sociale **ALZ S.A., in liquidazione,** dal liquidatore unico con firma singola: «Reviconsult S.A.», in Chiasso. Le firme di Dr Armando Pedrazzini, presidente; Fausto Ritter e Diego Maderni, membri, sono pertanto estinte.

1. Oktober 1976. Teigwaren.
J. Caprez-Danuser AG, in Chur, Teigwarenfabrik usw. (SHAB Nr. 149 vom 29. 6. 1976, S. 1849). Otto Reber-Caprez ist aus dem Verwaltungsrat ausgeschieden; seine Unterschrift ist erloschen. Carl Caprez nicht mehr Präsident, bleibt Mitglied. John, nun Gion Caprez, Delegierter, ist nun auch Präsident. Die Mitglieder: Gion kollektiv zu zweien zeichnend und neu François Bender, von Fully VS, in Hauterive NE, zeichnen nun je kollektiv zu zweien mit dem Präsidenten. Neues Mitglied ohne Unterschrift: Hans Rudolf Reber-Falckenthal, von Wimmis, in Wattwil.

1. Oktober 1976.
Wohn- und Baugrund Davos AG, in Liq., in Davos (SHAB Nr. 24 vom 30. 1. 1976, S. 282). Liquidation durchgeführt. Löschung mangels Zustimmung der Steuerbehörden aufgeschoben.

1. Oktober 1976. Liegenschaften.
Flimserhof AG, in Flims, Liegenschaften usw. (SHAB Nr. 144 vom 24. 6. 1963, S. 1845). Thomas Riedi, Präsident, ist aus dem Verwaltungsrat ausgeschieden; seine Unterschrift ist erloschen. Jean Streich, Mitglied, ohne Unterschrift, ist nun Präsident und zeichnet nun einzeln.

1° ottobre 1976. Partecipazioni.
Querida S.A., in Roveredo, partecipazioni (FUSC del 6. 1. 1971, N° 3, p. 25). Dr Severo Antonini, già amministratore unico, ora membro. Nuovo membro, quale presidente: Bruno Censi, da Lamone, in Lugano, tutti i due con firma singola.

1° ottobre 1976. Titoli.
Gingek SA, in Roveredo, titoli, ecc. (FUSC del 15. 1. 1974, N° 11, p. 126). Daniela Santi non è più amministratrice; la sua firma è estinta. Nuovo amministratore unico con firma individuale: Alberto Albini, da Augio, in Grono.

1. Oktober 1976.
Coop Chur, in Chur, Genossenschaft (SHAB Nr. 203 vom 31. 9. 1976, S. 2492). Statuten revidiert am 26. 5. 1976: Anteilscheinkapital auf Fr. 0 herabgesetzt durch Rückzahlung aller Anteilscheine zu je Fr. 10 an die Inhaber. Die Einhaltung der Vorschriften der Art. 732/5 und 874 Abs. 2 OR wurde durch öffentliche Urkunde vom 6. 9. 1976 festgestellt.

1. Oktober 1976. Baumaschinen.
Ammann Service AG in Landquart (Ammann Service SA à Landquart), in Landquart, Gemeinde Igis. Neue Aktiengesellschaft gemäss Statuten vom 9. 9. 1976. Zweck: Unterhalt, Reparatur von Bau- und anderen Maschinen, insbesondere im Konstruktionssektor. An- und Verkauf von solchen Maschinen und von Ersatzteilen. Erwerb und Veräusserung von Liegenschaften. Die Gesellschaft erwirbt das Grundstück Nr. 1202 GB Igis (3646 m²) zum Preise von Fr. 256 840. Voll liberiertes Aktienkapital: Fr. 250 000, eingeteilt in 100 Namenaktien zu Fr. 100; 20 Namenaktien zu Fr. 1000 und 44 Namenaktien zu Fr. 5000. Publikationsorgan: SHAB. Verwaltungsrat: aus einem oder mehreren Mitgliedern, nämlich: Ulrich Ammann-Schellenberg, von Madiswil, in Langenthal, Präsident; Katharina Ammann-Schellenberg, von Madiswil, in Langenthal, Vizepräsidentin; Hugo Aeberhardt, von Zauggenried, in Bern; Hermann Bangerter, von Wengi bei Büren, in Langenthal, und Walter Brand, von Lauperswil, in Langenthal. Der Präsident zeichnet einzeln, die übrigen Mitglieder kollektiv zu zweien. Domizil: Prättigauerstrasse, 7302 Landquart.

1. Oktober 1976.
Schweizerische Kreditanstalt, Zweigniederlassung in Chur (SHAB Nr. 229 vom 30. 9. 1976, S. 2776). Aktiengesellschaft mit Hauptsitz in Zürich
Schweizerische Kreditanstalt, Zweigniederlassung in Arosa (SHAB Nr. 229 vom 30. 9. 1976, S. 2776). Aktiengesellschaft mit Hauptsitz in Zürich
Schweizerische Kreditanstalt, Zweigniederlassung in Davos (SHAB Nr. 229 vom 30. 9. 1976, S. 2776). Aktiengesellschaft mit Hauptsitz in Zürich
Schweizerische Kreditanstalt, Zweigniederlassung in St. Moritz (SHAB Nr. 229 vom 30. 9. 1976, S. 2776). Aktiengesellschaft mit Hauptsitz in Zürich

Neu führen Kollektivunterschrift zu zweien: Hans Hartung, von Zürich, in Feldmeilen; Robert A. Jeker, von Mümliswil SO und Basel, in Bottmingen BL, und Sergio Demiéville, von Palézieux, Villarzel, Sédeilles und Rossens VD, in Zürich.

Aargau – Argovie – Argovia

1. Oktober 1976.
Advokaturbureau Dr. Peter Merki, Fürsprecher, in Aarau (SHAB Nr. 266 vom 13. 11. 1973, S. 3033). Neue Geschäftsadresse: Kasernenstrasse 28.

1. Oktober 1976.
Graphitmetall AG, in Beinwil am See (SHAB Nr. 229 vom 1. 10. 1974, S. 2640). Statutenänderung vom 27. September 1976. Erhöhung des Grundkapitals von Fr. 100 000 durch Ausgabe von 100 weiteren, durch Verrechnung mit Forderungen voll liberierten Namenaktien zu Fr. 1000 auf Fr. 200 000. Das Grundkapital beträgt nun Fr. 200 000, ist voll liberiert und eingeteilt in 200 Namenaktien zu Fr. 1000.

1. Oktober 1976.
Polke und Ziege AG, Zweigniederlassung in Mellingen, Klimaanlagen usw. (SHAB Nr. 300 vom 23. 12. 1975, S. 3410), mit Hauptsitz in Zürich. Kollektivunterschrift zu zweien ist erteilt an das Verwaltungsratsmitglied Hans Ziege, von Bern, in Urdorf.

1. Oktober 1976.
Viehzuchtgenossenschaft Schenkenbergertal, in Schinznach-Dorf (SHAB Nr. 191 vom 19. 8. 1959, S. 2336). Der Aktuar Walter Hartmann ist aus dem Vorstande ausgeschieden, womit auch sein Unterschriftsrecht erloschen ist. Als neuer Aktuar wurde gewählt: Willy Hartmann, von und in Schinznach-Dorf. Präsident oder Vizepräsident zeichnet kollektiv mit Aktuar oder Kassier.

1. Oktober 1976.
Laga Produkte AG, in Schinznach-Dorf, chemisch-technische Produkte (SHAB Nr. 240 vom 14. 10. 1974, S. 2740). An der Generalversammlung vom 22. September 1976 wurde die Auflösung der Gesellschaft beschlossen. Neue Firma: **Laga Produkte AG in Liq.** Liquidator mit Einzelunterschrift: Arthur Amsler, von und in Schinznach-Dorf. Das Unterschriftsrecht des Mitgliedes der Verwaltung und Geschäftsführers Max Amsler ist erloschen. Liquidationsdomizil: beim Liquidator Arthur Amsler, Im Feld 601, 5107 Schinznach-Dorf.

1. Oktober 1976.
Markus Bachmann Metallbau Zofingen, in Zofingen (SHAB Nr. 45 vom 23. 2. 1967, S. 675). Neue Firma: **Markus Bachmann Marba-Sport, Metallbau.** Neue Geschäftsart: Handel mit und Fabrikation von Sportartikeln und Sportgeräten, Spiel- und Turnplatzgeräten, Fahnenmasten und Fahnen, Park- und Gartenmobiliar sowie Einzäunungen, Betrieb einer Bauschlosserei, allgemeiner Metallbau.

1. Oktober 1976.
Consulan AG Industrie-, System- und Anlagenplanung, bisher in Kloten (SHAB Nr. 215 vom 15. 9. 1975, S. 2511). Statutenänderung vom 21. September 1976. Neuer Sitz: Zofingen, Klösterligasse 2. Ursprüngliche Statuten: 13. Juni 1974. Neue Firma: **Color-Consult AG.** Neuer Zweck: Von Hersteller- und Lieferinteressen unabhängige Beratung, Planung sowie Projekt-Management auf dem Gebiet der Farbgestaltung im architektonischen und in allen weiteren Bereichen der Farbverwendung. Sie kann sich an Unternehmen beteiligen und Liegenschaften kaufen. Grundkapital: Fr. 50 000, voll einbezahlt und eingeteilt in 44 Namenaktien zu Fr. 1000, 5 Namenaktien zu Fr. 500 und 35 Namenaktien zu Fr. 100. Mitteilungen an die Aktionäre: durch eingeschriebenen Brief. Publikationsorgan: SHAB. Verwaltungsrat: ein oder mehrere Mitglieder. Das bisher einzige Mitglied Enrico Raimondo Principi, von und in Aarburg, wurde zum Präsidenten des Verwaltungsrates gewählt; er führt auch künftig Einzelunterschrift. Als neue, einzelunterschriftsberechtigte Mitglieder wurden gewählt: Mano Georges Heer, von Hallau und Basel, in Strengelbach, und Joachim Hauser, deutscher Staatsangehöriger, in München (BRD).

1. Oktober 1976.
ACS-Reisen Aktiengesellschaft Filiale Aarau, Zweigniederlassung in Aarau, Reisebüro (SHAB Nr. 299 vom 22. 12. 1975, S. 3399), mit Hauptsitz in Bern. Neue Domiziladresse: Vordere Vorstadt 8.

1. Oktober 1976.
E. Baumgartner-Kleiner Tea-Room Kiebitz, in Aarau (SHAB Nr. 291 vom 12. 12. 1960, S. 3569). Der Firmainhaber Emil Baumgartner wohnt nun in Unterentfelden.

1. Oktober 1976.
Ingenieurbureau F. Matter AG, in Buchs (SHAB Nr. 289 vom 10. 12. 1974, S. 3292). Statutenänderung vom 27. 9. 1976. Erhöhung des Grundkapitals von Fr. 50 000 durch Ausgabe von 900, durch Verrechnung von Darlehensforderungen voll liberierten Namenaktien zu Fr. 500 auf Fr. 500 000. Das Grundkapital beträgt nun Fr. 500 000, ist voll liberiert und eingeteilt in 1000 Namenaktien zu Fr. 500.

Thurgau – Thurgovie – Turgovia

Berichtigung.
Pumpbeton Thur AG, in Weinfelden, Ausführung von Pumparbeiten für Fertigbeton usw. (SHAB Nr. 217 vom 16. 9. 1976, S. 2645). Das Domizil befindet sich an der Walkestrasse 101, nicht Walkestrasse 10.

1. Oktober 1976.
Gärtnerei Kipper AG, in Güttingen, Produktion von und Handel mit Pflanzen aller Art (SHAB Nr. 273 vom 21. 11. 1974, S. 3112). Hermann Kipper, Präsident, wohnt nun in Güttingen.

1. Oktober 1976.
Motorfluggruppe der Sektion Thurgau des Ae.C.S., in Frauenfeld, Verein (SHAB Nr. 140 vom 19. 6. 1974, S. 1689). Jetziges Domizil: Bühlwiesenstrasse 13, bei Paul Schmocker.

Tessin – Tessin – Ticino

Ufficio di Lugano

30 settembre 1976. Macchine automatiche.
Waldys S.A., in Lugano, acquisto e vendita di macchine automatiche, ecc. (FUSC del 27. 9. 1976, N° 226, p. 2743). Con verbale notarile dell'assemblea generale straordinaria del 30 settembre 1976, la società ha deciso di trasferire la sede a Muzzano. Lo statuto è stato modificato di conseguenza. Recapito: Strada dei Mulini, uffici propri.

30 settembre 1976. Lavanderia, ecc.
Giacomo Riedi S.A. per l'esercizio dei negozi Silca, in Lugano, l'esercizio di negozi di lavanderia, ecc. (FUSC del 29. 12. 1969, N° 302, p. 2970). Giacomo Riedi, dimissionario, non è più amministratore unico della società e la sua firma è estinta. Nuova amministratrice unica con firma individuale è: Elena Riedi, da Truns GR, in Gordola.

30 settembre 1976. Immobili, ecc.
Amoy S.A. in liquidazione, in Lugano, la compra-vendita di immobili, ecc. (FUSC del 21. 4. 1975, N° 91, p. 1042). Questa ragione sociale è cancellata essendo terminata la liquidazione.

30 settembre 1976.
Depositen- und Effektenbank A.G. (Banque de dépôts et de valeurs S.A.) (Deposits and Securities Bank Ltd.) (Banca depositi e titoli S.A.), succursale di Lugano. Sotto questa ragione sociale, la società anonima «Depositen- und Effektenbank A.G.» (Banque de dépôts et de valeurs S.A.) (Deposits and Securities Bank Ltd.) (Banca depositi e titoli S.A.), in Zurigo, avente per scopo: la trattazione d'affari delle seguenti specie: accettazione di denaro nelle usuali forme bancarie, fatta eccezione per i depositi risparmio; la concessione di crediti coperti o in bianco; l'acquisto e la vendita di titoli, divise e metalli preziosi per conto proprio e per conto diversi; la custodia e l'amministrazione di titoli ed oggetti preziosi; l'apertura di accreditivi; lo sconto di cambiali e titoli di credito; l'esecuzione di mandati fiduciari e l'assunzione di amministrazioni. Iscritta al registro di commercio di Zurigo il 2 agosto 1962 (ultima pubblicazione sul FUSC del 23. 8. 1976, N° 196, p. 2417) ha deciso, conformemente alla decisione del consiglio d'amministrazione del 6 aprile 1976, la creazione di una succursale a Lugano. La succursale è vincolata dalla firma collettiva a due di: Alberto Stefani, da Prato Leventina, in Giornico, presidente; Olinto Zorzi, da Chironico, in Muttenz, vicepresidente; Orazio Bagnasco, di nazionalità italiana, in Lugano, membro; Armin Mattli, da Lucerna, in Herrliberg, membro; Pierfrancesco Campana, da Valcolla, in Chiasso, membro; Hans Zweidler, da Bachs, in Ottenbach; Raymond Grüninger, da Zurigo e Näfels, in Urdorf; Orlando Meroni, da Valcolla, in Minusio; Franco Celia, di nazionalità italiana, in Lugano; Augustin Niedermann, da Niederhelfenschwil, in Neuhausen am Rheinfall, procuratore; Roland Germann, da Muolen SG, in Volketswil, procuratore. Recapito: Contrada di Sassello 2.

1° ottobre 1976.
BSF Beauty Shop Furnishing S.A., in Taverne. Società anonima con statti notarili e statuti del 24 settembre 1976 e 1° ottobre 1976. Scopo: la fabbricazione, l'importazione, l'esportazione e la rappresentanza di prodotti e merci di ogni genere, in particolare di arredamenti e attrezzature per istituti di bellezza, fisioterapici e saloni di coiffure. La società potrà inoltre partecipare ad altre imprese, costituire filiali e succursali ed esplicare ogni operazione finanziaria e commerciale necessaria o utile per il conseguimento dello scopo sociale. Capitale: fr. 50 000, diviso in 100 azioni al portatore da fr. 500 cadauna, interamente liberato. Pubblicazioni: Foglio ufficiale del cantone Ticino, salvo quelle per le quali la legge prevede il FUSC. Comunicazioni e convocazioni: agli azionisti, se noti, per lettera raccomandata. Amministrazione: 1 o più membri, amministratrice unica con firma individuale è: Doris Barca, da Gravesano, in Taverne. Recapito: villa Carol.

1° ottobre 1976. Costruzioni.
Coedil S.A., in Origlio, la progettazione, calcolazione e costruzione edile, ecc. (FUSC del 6. 8. 1973, N° 181, p. 2201). Luigi Dal Ben, già presidente, deceduto; Marco Braunwalder e Luigi Lepori, già membri, dimissionari, non fanno più parte del consiglio d'amministrazione e le loro firme sono estinte. Nuovo amministratore unico con firma individuale è: Hansruedi Walter, da Untereggen, in Origlio.

1° ottobre 1976. Partecipazione, ecc.
Mazzonia A.G., in Lugano, la partecipazione ad altre società, ecc. (FUSC del 18. 11. 1974, N° 270, p. 3075). Graziella Roncoroni, dimissionaria, non è più amministratrice unica della società e la sua firma è estinta. Nuovo amministratore unico con firma individuale è: Dr Janni Orsatti, da ed in Bissone. Nuovo recapito: via Privata RSI 26, c/o Dr Janni Orsatti.

1° ottobre 1976. Impresa di costruzioni.
Brambilla & Banfi, in Barbengo, impresa di costruzione, società in nome collettivo (FUSC del 14. 11. 1975, N° 267, p. 3036). La società è sciolta dal 18 settembre 1976. Essa sussiste unicamente per la sua liquidazione che sarà operata dai due soci con firma collettiva a due.

1° ottobre 1976. Costruzioni.
Banfi Giuseppe, in Barbengo. Titolare: Giuseppe Banfi, da Lugano, in Barbengo. Impresa di costruzioni; lavori di sopra e sottostruttura, cemento armato, gesso, intonaci; acquisto, vendita e posa di prefabbricati in genere e di strutture metalliche industriali in particolare e relative coperture. Recapito: Barbengo (Figino).

1° ottobre 1976. Prodotti chimici, ecc.
Farkos S.a g.l., in Lugano, la fabbricazione di prodotti chimici, ecc. (FUSC del 7. 3. 1973, N° 55, p. 628). Con verbale notarile dell'assemblea generale straordinaria dei soci, del 22 settembre 1976, la società ha deciso il proprio scioglimento. Essa sussiste unicamente per la propria liquidazione che sarà operata sotto la ragione sociale **Farkos S.a g.l. in liquidazione** da Costantino Righitto, da ed in Rovio, nominato liquidatore con firma individuale. La firma di Mario Sommaruga, già socio gerente, è estinta. Recapito della società in liquidazione: via P. Lucchini 5, c/o Dr Franco Cattaneo.

1° ottobre 1976. Amministrazione di beni, ecc.
Deca S.A., in Lugano, l'amministrazione di beni e valori, ecc. (FUSC del 15. 6. 1976, N° 137, p. 1695). Con verbale notarile dell'assemblea generale straordinaria del 27 settembre 1976, la società ha deciso di modificare la ragione sociale in **Campionina S.A.** Lo statuto è stato modificato di conseguenza.

1° ottobre 1976.
Citibank, N.A., New York, succursale di Lugano, in Lugano, la gestione di una banca (FUSC del 28. 7. 1976, N° 174, p. 2173). Sanford H. England, di nazionalità americana in Cologny GE, è stato nominato direttore generale con firma individuale. La firma di John T. Fogarty, già vice-presidente e direttore generale è estinta.

Distretto di Mendrisio

1° ottobre 1976. Esercizio pubblico.
Crivelli Maria Teresa, in Stabio, esercizio pubblico, ecc. (FUSC del 24. 11. 1972, N° 277, p. 3036). La ditta è cancellata per cessazione del commercio.

1° ottobre 1976. Gerenza bar pizzeria.
Maria Teresa Crivelli, in Novazzano. Titolare della ditta individuale è Maria Teresa Crivelli, nata De Napoli, cittadina italiana in Novazzano, moglie di Benito, da quest'ultimo debitamente autorizzata all'iscrizione. Gerenza bar pizzeria «Vignabella». 6883 Novazzano/Casate.

1° ottobre 1976. Prodotti chimici e farmaceutici.
Zoopharm S.A., in Chiasso. Società anonima con statuti in data 28 settembre 1976. Scopo: il commercio internazionale di prodotti chimici e farmaceutici con particolare attinenza al settore zootecnico e veterinario. La società non possiederà immobili nel cantone Ticino. Capitale: fr. 100 000 suddiviso in 100 azioni al portatore da fr. 1000 cadauna, interamente liberate. Pubblicazioni: FUSC. Amministrazione: 1 o 3 a 5 membri. Amministratore unico è Remigio Pozzi, da ed in Savosa, con firma individuale. Recapito: c/o Studio consulenze Remigio Pozzi, Corso San Gottardo 84, 6830 Chiasso.

1° ottobre 1976. Articoli di antiquariato.
Trovato Gallery S.A., in Chiasso. Società anonima con statuti in data 28 settembre 1976. Scopo: la compravendita di articoli di antiquariato in genere e marini in specie, articoli di curiosità, commercio di quadri d'autore e non, pubblicizzazione degli stessi, premi di pittura, salotte d'arte in genere, pietre preziose e semi-preziose, lavorate o brutte, gioielleria in genere, pellami e tessuti, minerali da collezione. Può anche assumere interessenze e partecipazioni in altre società. La società potrà inoltre effettuare l'importazione e l'esportazione di tutti i prodotti che rientrano nello scopo sociale. Capitale: fr. 50 000 suddiviso in 50 azioni al portatore da fr. 1000 cadauna, interamente liberate. Pubblicazioni: FUSC. Amministrazione: 1 o più membri. Amministratore unico è Rolando Genetelli, da ed in Preonzo, con firma individuale. Recapito: via Livio 4, 6830 Chiasso.

1° ottobre 1976. Partecipazioni.
Trisholding S.A., in Chiasso, la partecipazione finanziaria ad altre società, ecc. (FUSC del 7. 7. 1964, N° 154, p. 2092). Con decisione assembleare del 12 luglio 1976 la società ha deciso di ridurre il suo capitale sociale da fr. 100 000 a fr. 50 000 mediante rimborso e annullamento di 50 azioni al portatore da fr. 1000 cadauna. Gli statuti sono stati modificati di conseguenza. Attualmente il capitale sociale è di fr. 50 000 suddiviso in 50 azioni al portatore da fr. 1000 cadauna, interamente liberate. La formalità prescritte dall'art. 734 del CO sono state regolarmente osservate e costatate con l'atto autentico del 29 settembre 1976.

1° ottobre 1976.
Immobilsud S.A., in Chiasso, acquisto, gestione e vendita di beni immobili, ecc. (FUSC del 21. 6. 1972, N° 143, p. 1633). Con decisione assembleare del 12 luglio 1976 la società ha deciso di ridurre il suo capitale sociale da fr. 450 000 a fr. 50 000 mediante rimborso e annullamento di 400 azioni al portatore da fr. 1000 cadauna. Gli statuti sono stati modificati di conseguenza. Attualmente il capitale sociale è di fr. 50 000 suddiviso in 50 azioni al portatore da fr. 1000 cadauna, interamente liberate. La formalità prescritte dall'art. 734 del CO sono state regolarmente osservate e costatate con l'atto autentico del 29 settembre 1976.

1° ottobre 1976. Imballaggi.
Packitalia International, in Chiasso, la rappresentanza, per la Francia e altri paesi europei, di imballaggi, ecc. (FUSC del 1. 3. 1972, N° 51, p. 535). Con decisione assembleare del 30 settembre 1976 la società ha deciso il suo scioglimento. Essa non sussisterà più che per la sua liquidazione che verrà fatta sotto la ragione sociale **Packitalia International in liquidazione.** A liquidatrice è stata nominata la Reviconsult S.A., in Chiasso, con firma collettiva a due. Dr Armando Pedrazzini, Fausto Ritter e Dr Giorgio Maria Savini, non fanno più parte del consiglio di amministrazione: le loro firme sono estinte. Recapito della società in liquidazione: c/o Reviconsult S.A., via Livio 5, 6830 Chiasso.

Waadt – Vaud – Vaud

Bureau d'Aigle

29 septembre 1976. Vêtements.
Boutique Michèle Oppliger, à Aigle. Titulaire: Michèle née Etienne, épouse autorisée de Michel Oppliger, de Sumiswald BE, à Aigle. Boutique de mode pour dames. 15, rue du Midi.

1er octobre 1976. Librairie.
R. Jaquier, à Bex, librairie-papeterie à l'enseigne «Librairie papeterie centrale» (FOSC du 2. 9. 1949, p. 2288). La raison est radiée par suite de cessation de commerce.

1er octobre 1976. Articles de sport.
Magasin Ernst, à Leysin, commerce d'articles de sport et bazar (FOSC du 13. 3. 1952, p. 697). La raison est radiée par suite de cessation de commerce.

Bureau de Cully

1er octobre 1976. Café-restaurant.
Mme A. Bossard, à Villette (FOSC du 20. 5. 1976, p. 1441); Café-restaurant du Guillaume Tell. Raison radiée par suite de remise de commerce.

1er octobre 1976. Café-restaurant.
Ripa-Schommer Véronica, à Villette VD. Titulaire: Véronica Ripa née Schommer, de Frauenfeld TG, à Villette VD. Café-restaurant du Guillaume Tell. Autorisation maritale tacite.

1er octobre 1976. Ferblanterie.
Rastoldo frères et Cie, en llq., à Chexbres (FOSC du 21. 1. 1975, p. 167), société en nom collectif dissoute; ferblanterie et couverture. La liquidation étant terminée, la raison est radiée.

1er octobre 1976.
Caisse Raiffeisen de Forel (Lavaux), à Forel (Lavaux), société coopérative (FOSC du 21. 8. 1974, p. 2293). Le vice-président Paul Lambelet, démissionnaire, est radié et ses pouvoirs sont éteints. Benjamin Gilliéron, jusqu'ici secrétaire, est vice-président; ses pouvoirs collectifs à deux sont modifiés en ce sens. Henri Porchet, de Corcelles-le-Jorat, à Forel (Lavaux), est secrétaire avec signature collective à deux. Jean-Pierre Gavin, de et à Forel (Lavaux), est nouveau gérant avec signature collective à deux, en remplacement d'Alfred Monnet dont la signature est radiée. Adresse de la société: Le Grand-Pré, chez le gérant.

1er octobre 1976. Electronique.
Cerberus S.A. (Cerberus A.G.) (Cerberus Ltd), succursale de Lutry. Succursale créée le 4 mars 1976 par la société anonyme «Cerberus A.G. (Cerberus S.A.) (Cerberus Ltd)», à Männedorf, inscrite au registre du commerce de Zurich (FOSC du 8. 3. 1976, p. 647). But: produits et appareils relevant de l'électronique, de la physique et de la chimie. Succursale engagée par la signature collective à deux de Ernst Meili, de Zurich, à Küsnacht ZH, administrateur délégué; Hugo Tschirky, de Mels, à Zurich, directeur; Felix Locher, de Ragaz-les-Bains, à Stäfa, directeur-adjoint; Marcel Ruggli, de Gottshaus, à Rapperswil SG, directeur-adjoint, ainsi que par la procuration collective à deux conférée à Kurt Hürzeler, de Gretzenbach, à Zumikon; à Hanspeter Loew, d'Oberrieden, à Männedorf, et à Kurt Reithaar, de Wallisellen, à Rolle. Adresse de la succursale: chemin de Bourquenet 23.

Bureau de Lausanne

Complément.
Société immobilière du square Dapples, à Lausanne (FOSC du 12. 10. 1976, p. 2881). L'administrateur André Méan est secrétaire.

30 septembre 1976.
SEP Société d'études et de projets, à Lausanne, société anonyme (FOSC du 27. 6. 1974, p. 1774). L'administrateur Roger Perreten est démissionnaire; sa signature est radiée. La société est également engagée par la signature collective à deux des administrateurs Rolf Siebold, de Rohrbach, à Avusy, et Henri Brasey, de Font, à Fribourg.

30 septembre 1976. Cuirs, vêtements.
Gallois-Clerc S.A., à Lausanne, commerce de cuirs et vêtements (FOSC du 5. 2. 1976, p. 339). L'administrateur Daniel Taillens est démissionnaire; sa signature est radiée. L'administrateur est Sid-Ahmed Benchenaa (et non «Sid-Ahmen Benchenaa» comme publié).

30 septembre 1976.
Société immobilière Solsano-Lausanne S.A., à Lausanne (FOSC du 30. 10. 1974, p. 2890). Les administrateurs André Vuilleumier et Emil Debrunner sont démissionnaires; leur signature est radiée. La société est également engagée par la signature collective à deux des administrateurs Werner Bleile, de et à Bâle, président, et Arnold Gut, d'Obfelden, à Reinach BL. Nouvelle Adresse: Rue du Clos-de-Bulle 8 (chez Coop Société coopérative d'assurance sur la vie).

30 septembre 1976.
Société Immobilière Lausanne-Extension, à Lausanne, société anonyme (FOSC du 13. 1. 1971, p. 87). L'administrateur Armand Mercier est actuellement à Lausanne. Nouvelle adresse: Avenue du Temple 19.

30 septembre 1976. Installations sanitaires.
Joseph Diémand S.A., à Lausanne, installations sanitaires (FOSC du 6. 2. 1974, p. 357). L'administrateur Eric Giorgis est actuellement à Clarens, l'administrateur Jean-Pierre Chopard à Saint-Légier-La Chiésaz et le sous-directeur Bernard Dätwyler à Bussigny-près-Lausanne.

30 septembre 1976. Immeubles.
Clos Antagne S.A., à Lausanne, affaires immobilières (FOSC du 13. 4. 1966, p. 1176). L'administrateur Claude Reymond est démissionnaire; sa signature est radiée. Seul administrateur avec signature individuelle: Georges Petitmermet, d'Yvorne, à Genolier.

30 septembre 1976.
Pavillard et Juillard, à Lausanne, société en nom collectif, atelier de ferblanterie-appareillage (FOSC du 30. 1. 1962, p. 308). Siège transféré à Crissier, Route de Cossonay 9. L'associé René Pavillard est actuellement à Bretigny-sur-Morrens.

Bureau de Nyon

1er octobre 1976 Electricité.
Henri Wenger, à Nyon, entreprise d'électricité, téléphone (FOSC du 11. 6. 1954, p. 1508). Le titulaire est actuellement domicilié à Crans-prés-Céligny.

1er octobre 1976. Maçonnerie.
Léon Spichiger, à Coinsins. Titulaire: Léon Placide Spichiger, d'Ursenbach BE, à Coinsins. Entreprise de maçonnerie et carrelage. Les Vettancs.

Bureau d'Orbe

1er octobre 1976.
Les Terreaux S.A. à Orbe, à Orbe (FOSC du 22. 9. 1976, N° 222, p. 2699). Dans son assemblée générale du 17 septembre 1976 et selon procès-verbal authentique, cette société a modifié ses statuts. Les statuts nouveaux portent la date du 17 septembre 1976. Les modifications intéressant les tiers sont les suivantes: Raison sociale nouvelle: **Les Terreaux S.A.** But: l'achat, la vente et la location d'immeubles. Conseil de 1 à 5 membres.

1er octobre 1976. Immeubles.
S.I. En Plamont Orbe «C» en liquidation, à Orbe, société anonyme (FOSC du 4. 8. 1975, N° 179, p. 2145). La liquidation de la société est terminée. La radiation ne peut cependant pas être opérée, les autorisations fédérale et cantonale des contributions faisant défaut.

Bureau de Payerne

1er octobre 1976. Eaux minérales.
Henniez-Lithinée S.A., à Henniez, eaux minérales (FOSC du 30. 7. 1973, p. 2137). L'administrateur-délégué Georges Rouge est décédé; sa signature est radiée. Nouveau vice-président Pierre Ramelet, d'Orbe, à Montcherand. Nouveau secrétaire Bluette Rouge, d'Aigle, à Lausanne. Nouveaux membres: Roger Givel, de Payerne, à Lonay, et François Milliet, de Bonvillars, à Lausanne. Signature collective à deux du président et de l'administrateur-délégué, collectivement entre eux ou avec un administrateur ou un des directeurs ou fondés de procuration inscrits.

Bureau de Rolle

1er octobre 1976. Immeubles.
Rolimmob S.A., à Rolle, affaires immobilières (FOSC du 18. 8. 1972, p. 2189). L'administrateur Jean Giot est décédé, sa signature est radiée. Sont nommés administrateurs avec signature individuelle: Maxime Giot, de Genève, à Céligny, président, et Marguerite Giot, de Genève, à Céligny, secrétaire.

1er octobre 1976. Articles en bois.
Henri Nidecker, à Rolle, fabrication d'articles en bois (FOSC du 9. 5. 1930, p. 996). La raison sociale est radiée par suite de remise de commerce.

1er octobre 1976. Skis.
H. Nidecker, à Rolle. Chef de la maison: Henri-Philippe Nidecker, de Buchillon, à Rolle. Fabrique de skis et d'articles en bois. Place de l'Industrie 2.

Bureau de Vevey

1er octobre 1976.
Caisse Raiffeisen de St-Légier, à Saint-Légier-La Chiésaz, société coopérative (FOSC du 15. 7. 1974, p. 1947). Le président Pierre Rivier, démissionnaire, est radié et ses pouvoirs sont éteints. Emile Saugy, de Rougemont, à Saint-Légier-La Chiésaz, est président, signant collectivement à deux. Adresse de la société: route des Deux-Villages 42, chez le gérant.

1er octobre 1976. Immeubles.
Les Frêtes S.A., à Blonay (FOSC du 19. 8. 1952, p. 2080): affaires immobilières. Jeanne-Madeline DuBois, du Locle, à Vevey, est seule administratrice; elle signe individuellement et remplace Marguerite DuBois, décédée, qui est radiée et dont les pouvoirs sont éteints.

1er octobre 1976.
Marylèn Couture Création S.A., à Vevey. Nouvelle société anonyme selon statuts du 27 septembre 1976. But: atelier de couture et de création en matière d'habillement. Capital: fr. 50 000, libéré à concurrence de fr. 25 000 et divisé en 100 actions nominatives de fr. 500. Publications: FOSC. Conseil d'un ou de plusieurs membres. André Desponds, de Lussery, à Vevey, est seul administrateur signant individuellement. Félisa Borruel, de France, à Vevey, est directrice avec signature collective à deux. Bureau: rue du Château 1.

1er octobre 1976. Electricité sur autos.
F. Nydegger, à La Tour-de-Peilz (FOSC du 2. 11. 1956, p. 2768); équipement électrique sur automobiles. Raison radiée par suite de remise de commerce.

1er octobre 1976. Equipements électriques.
René Roulet, à La Tour-de-Peilz. Titulaire: René Roulet, de Missy, à La Tour-de-Peilz. Equipements électriques sur véhicules automobiles. Rue des Terreaux 8a.

Bureau d'Yverdon

30 septembre 1976.
Cité des Bains S.A., à Yverdon (FOSC du 18. 3. 1974, p. 740). Dans son assemblée générale du 28 septembre 1976, la société a décidé: de transformer les actions au porteur en actions nominatives. L'ancien capital de fr. 430 000 est actuellement divisé en 430 actions nominatives de fr. 1000 chacune; de porter le capital social à fr. 930 000 par l'émission de 5000 actions nominatives de fr. 100. Le capital social est actuellement de fr. 930 000, divisé en 430 actions de fr. 1000 nominatives et de 5000 actions nominatives de fr. 100; il est entièrement libéré. But actuel: exploitation directe ou par affermage des immeubles et des bâtiments de l'ancien Hôtel des Bains de l'établissement thermal d'Yverdon, la démolition partielle ou totale des bâtiments, la reconstruction de tous bâtiments, y compris de piscines nécessaires à l'exploitation de l'établissement thermal; affaires commerciales et immobilières. Le conseil d'administration se compose d'un ou de plusieurs membres. Les statuts portent la date du 28 septembre 1976 et ont été modifiés sur d'autres points non soumis à publication.

Wallis – Valais – Vallese

Bureau Brig

30. September 1976.
Isag Immobilien Service AG Brig, in Brig, Gemeinde Brig-Glis. Unter dieser Firma besteht gemäss Gründungsurkunde und Statuten vom 27. 9. 1976 eine Aktiengesellschaft. Zweck: Finanz- und Immobiliengeschäfte; Touristische Promotion und Werbung jeglicher Art. Auf das Grundkapital von Fr. 50 000, zerlegt in 50 Inhaberaktien zu Fr. 1000, sind Fr. 20 000 einbezahlt. Die gesetzlich vorgeschriebenen Bekanntmachungen der Gesellschaft erfolgen im SHAB, die übrigen im Amtsblatt des Kantons Wallis, die Mitteilungen der Verwaltung an die Aktionäre und die Einberufung der Generalversammlung durch eingeschriebenen Brief, sofern die Adressen aller Aktionäre bekannt sind, andernfalls im SHAB. Der Verwaltungsrat von 1 bis 7 Mitgliedern gehört einzig an: Hans Meichtry, von Erschmatt, in Visp, Direktor ist Dirk-Jacobus Smits, niederländischer Staatsangehöriger, in Mörel. Beide führen Einzelunterschrift. Rechtsdomizil: Erwin Imhasly, Winkelstrasse 7. Geschäftsadresse: Binenweg 7, Haus Rosengarten, in Naters.

30. September 1976.
Bruno Eggel, Landw. Maschinen & Reparaturen, in Brig, Gemeinde Brig-Glis. Inhaber dieser Firma ist Bruno Eggel, von und in Naters. Handel mit landwirtschaftlichen Maschinen und deren Reparatur. Geschäftsadresse: Furkastrasse 24.

30. September 1976.
Tea-Room Bar Napoli, Marc Pernollet, in Brig, Gemeinde Brig-Glis. Alkoholfreies Tea-Room. Infolge Uebergabe des Geschäftes ist diese Firma erloschen.

30. September 1976.
Oberwalliser Buchhandlung Brig, C. Imahorn, in Brig, Gemeinde Brig-Glis. Handel mit Büchern, Bildern, Papeteriewaren, Devotionalien, Zeitschriften, Musikalien und Musikinstrumenten (SHAB Nr. 298 vom 20. 12. 1950, S. 3272). Infolge Todes der Inhaberin ist diese Firma erloschen. Uebernahme der Aktiven und Passiven durch nachstehend eingetragene Einzelfirma «Buchhandlung Martha Salzmann-Imahorn», in Brig, Gemeinde Brig-Glis.

30. September 1976.
Buchhandlung Martha Salzmann-Imahorn, in Brig, Gemeinde Brig-Glis. Inhaberin dieser Firma ist, mit Zustimmung ihres Ehemannes Roland, Martha Salzmann, geborene Imahorn, von und in Naters. Handel mit Büchern, Papeteriewaren, Devotionalien und Zeitschriften. Uebernahme der Aktiven und Passiven der vorstehend gelöschten Einzelfirma «Oberwalliser Buchhandlung Brig, C. Imahorn», in Brig, Gemeinde Brig-Glis. Geschäftsadresse: Simplonstrasse 2.

30. September 1976.
Tea-Room Kristall, Therese Noti, in Brig, Gemeinde Brig-Glis. Inhaberin dieser Firma ist Therese Noti, geschieden von Anton Kalbermatten, von Eisten, in Brig, Gemeinde Brig-Glis. Alkoholfreies Tea-Room. Geschäftsadresse: Furkastrasse 2.

30. September 1976. Organ.-chem. Produkte.
Lauduna AG, bisher in Basel (SHAB Nr. 220 vom 20. 9. 1976, S. 2671). Gemäss Beschluss der ausserordentlichen Generalversammlung vom 15. 9. 1976 hat die Gesellschaft ihre Statuten geändert und ihren Sitz nach Lalden verlegt sowie das Grundkapital von Fr. 500 000 auf Fr. 1 500 000 erhöht durch Ausgabe von 1000 Inhaberaktien zu Fr. 1000. Der Erhöhungsbetrag von Fr. 1 000 000 ist voll einbezahlt. Das voll einbezahlte Grundkapital von Fr. 1 500 000 ist zerlegt in 1500 auf den Inhaber lautende Aktien zu Fr. 1000. Die ursprünglichen Statuten datieren vom 23. 8. 1976. Zweck: Errichtung von Fabrikationsstätten sowie Fabrikation und Verkauf von organisch-chemischen Produkten aller Art. Die Gesellschaft kann sich an anderen Unternehmen jeglicher Art im In- und Ausland beteiligen. Publikationsorgan: SHAB. Dem Verwaltungsrat von mindestens 3 Mitgliedern gehören an: Dr. Jürg Engi, von Riehen BS, in Arlesheim BL, Präsident; Dr. Peter Leiser, von Basel, in Muttenz BL, und Dr. Louis de Kalbermatten, von und in Sitten; sie führen Kollektivunterschrift zu zweien. Dr. Jean-Pierre Ruckstuhl, von Zezikon TG, in Visp, ist kollektivunterschriftsberechtigt zu zweien. Geschäftsadresse: Teranol AG.

Bureau de Sion

1er octobre 1976. Café.
Bourdin Camille, à Hérémence. Café des Amis (FOSC du 5. 12. 1967, N° 285, p. 4004). La raison sociale est radiée par suite de remise de commerce.

1er octobre 1976. Carrelage, etc.
Burnier & Waeber S.A., à Conthey. Nouvelle société anonyme. Date des statuts: 7 septembre 1976. But: l'exploitation d'une entreprise de carrelage, cheminées de salon, revêtement, décoration marbre, l'achat, la vente de biens immobiliers et mobiliers ainsi que la participation sous une forme quelconque à toutes entreprises financières, industrielles, commerciales, mobilières et immobilières. Capital social: fr. 50 000, divisé en 50 actions au porteur de fr. 1000 chacune, entièrement libéré, en espèces. Organe de publication: FOSC. Convocations et communications aux actionnaires: dans la FOSC. Administration de deux membres. Actuellement: Waeber Eric, de Genève, à Vernier GE, président; Burnier Ronald, de et à Saxon, vice-président, les deux avec signature collective à deux. Adresse: c/o Rapillard Charly, Plan-Conthey.

1er octobre 1976.
Génie Civil et Fondation S. A. Grône, à Grône. Nouvelle société anonyme. Date des statuts: le 1. 9. 1976. But: l'acquisition et l'exécution de travaux d'abaissement de nappe phréatique, de sondages, de fondations, de battages, d'injections et d'autres travaux spéciaux de génie civil ayant trait aux fondations en général, ainsi que toutes opérations financières, commerciales et industrielles se rattachant au but social. La société peut participer à d'autres entreprises qui poursuivent le même but, acheter et vendre des immeubles. Capital social: fr. 50 000, divisé en 100 actions de fr. 500 chacune, nominatives, entièrement libéré. Organe de publication: FOSC. Convocations et communications aux actionnaires: par avis personnels. Administration d'un ou de plusieurs membres. Gérard Théodoloz, de et à Grône, est président; Charles-Henri Galletti, de Collombey-Muraz, à Monthey, membre; André Vocat, de St-Luc et Mollens à Martigny, membre; Alfred Marti, de Berne et Grossaffoltern, à Berne, membre; Guy-François Fluhmann, de Bâle et Neuenegg, à Denens, membre. La société est engagée par la signature collective à deux du président et Alfred Marti ou de Guy-François Fluhmann. Domicile légal et bureau: c/o Gérard Théodoloz, à Grône.

1er octobre 1976.
Crédit Suisse, succursale de Sion (FOSC du 20. 7. 1976, N° 167, p. 2070), société anonyme avec siège principal à Zurich. Signature collective à deux a été conférée à Hugo von der Crone, de Zurich, Russikon et Bâle à Zurich.

1er octobre 1976. Immeubles.
Rosablanche S.A., à Nendaz. Nouvelle société anonyme. Date des statuts: le 23 septembre 1976. But: l'exploitation et la mise en gérance de locaux commerciaux, en particulier la gérance ou la mise en gérance de l'immeuble «Résidence Rosablanche», à Super-Nendaz. A cette fin elle peut s'intéresser à toute opération mobilière et immobilière d'achat ou de vente. Capital social: fr. 105 000, divisé en 350 actions de fr. 300 chacune, nominatives, entièrement libéré. Organe de publication: FOSC. Communications et convocations des actionnaires par avis personnel. Administration d'un ou de plusieurs membres. Actuellement: Wim Poulussen, de nationalité belge à S'Gravenwezel (Belgique), président; Jean-Claude Gonvers, de Lussy-sur-Morges, à St-Léonard, secrétaire, Antoine Lathion, de Nendaz, à Sierre, membre. La société est engagée par la signature individuelle du président ou du secrétaire du conseil d'administration. Domicile légal et bureau: c/o Résidence Rosablanche, à Super-Nendaz.

Neuenburg – Neuchâtel – Neuchâtel

Bureau de Boudry

30 septembre 1976. Café-restaurant.
Erika Wetter, à Cortaillod. Le chef de la maison est Erika Wetter, divorcée de Bernard Despont, de Macconnens FR, à Cortaillod. Café-restaurant de l'Ecusson neuchâtelois. Rue du Temple 2.

Bureau de Cernier (district Val-de-Ruz)

1er octobre 1976. Meubles.
Erich Fuchs, à Cernier, meubles en gros (FOSC du 4 juin 1973, N° 128, p. 1604). La maison confère procuration individuelle à Louis-Charles Aeschlimann, de Langnau BE, à Travers.

Bureau de La Chaux-de-Fonds

1er octobre 1976.
IGR Industrie Graphique Racine S.A., à La Chaux-de-Fonds (FOSC du 1. 7. 1975, N° 150, p. 1817). Les pouvoirs André Brandt, administrateur démissionnaire, sont éteints.

1er octobre 1976. Café-restaurant.
Francis Tochet, La Channe Valaisanne, à La Chaux-de-Fonds. Le titulaire est Francis Etienne Marie Tochet, de Liddes VS, à La Chaux-de-Fonds. Exploitation du café-restaurant de la «Channe Valaisanne». Avenue Léopold-Robert 17.

1er octobre 1976. Produits électriques.
Esotron S.A., à La Chaux-de-Fonds, produits électriques et électroniques, etc. (FOSC du 5. 2. 1976, N° 29, p. 339). La société est dissoute par suite de faillite prononcée par jugement du Tribunal II du district de La Chaux-de-Fonds, en date du 21 septembre 1976.

1er octobre 1976. Produits concernant les loisirs.
Bricoshop S.A., à La Chaux-de-Fonds, achat et vente de tous produits concernant le bricolage et les loisirs, société anonyme dissoute par suite de faillite (FOSC du 29. 4. 1975, N° 98, p. 1138). La procédure de faillite étant clôturée, cette raison sociale est radiée d'office.

Bureau du Locle

1er octobre 1976.
Les Fabriques d'assortiments réunies, Division J, Le Locle, au Locle (FOSC du 6. 12. 1973, N° 286, p. 3242). La signature de René Droz directeur est radiée.

1er octobre 1976. Machines.
Meseltron Succursale du Locle, au Locle. Sous cette raison sociale, la société anonyme Meseltron, à Corcelles, commune de Corcelles-Cormondrèche, construction, fabrication et commerce de machines et appareils mécaniques, électriques, électroniques, en particulier de jauges et de tous instruments de mesures, et comptages en tous genres, tant linéaires que volumétriques, inscrites au registre du commerce de Boudry (FOSC du 21. 7. 1976, N° 168, p. 2085), a suivant décision de son conseil d'administration du 10 août 1976, créé une succursale au Locle. La succursale est engagée par les signatures collectives à deux de Paul Tuetey, de Couvet, au Locle, président; Willy Schaer, de Dotzigen BE, au Landeron, vice-président; Jean-Pierre Seiler, de Bönigen, au Locle, secrétaire; Robert Capua, de Lausanne, à Prilly, directeur; Hans Sigg, de Winterthur, à Zurich, directeur et Jacques Imber, de Porrentruy, à Cormondrèche, commune de Corcelles-Cormondrèche, fondé de pouvoirs. Bureau de la succursale: Concorde 31.

Bureau de Neuchâtel

1er octobre 1976.
Annonces Suisses S.A. «ASSA» Société Suisse de Publicité, succursale de Neuchâtel (FOSC du 5. 9. 1975, N° 207, p. 2439), avec siège principal à Zurich. La signature du directeur-adjoint Alfons Lehner est radiée.

Genf – Genève – Ginevra

30 septembre 1976. Café-Restaurant.
Yvonne Benay, à Perly-Certoux, café-restaurant (FOSC du 20. 12. 1972, p. 3263). L'inscription est radiée par suite de cessation de l'exploitation.

30 septembre 1976. Radio, TV.
«TES» P.-A. Bugnon, à Vernier. Chef de la maison: Pierre-André Bugnon, de Saint-Prex VD, à Vernier. Commerce et réparation d'appareils de radio, de télévision, de chaînes Hi-Fi, pose d'antennes, installation de sonorisation; étude, construction et commerce d'appareils électroniques. 30, avenue du Lignon.

30 septembre 1976.
«TTC» Jean-Luc Girardet et Pierre Bugnon, à Chêne-Bourg, vente d'appareils spéciaux pour le théâtre, etc., société en nom collectif (FOSC du 12. 2. 1975, p. 388). Pierre Bugnon n'est plus associé. La société est dissoute et radiée. L'associé Jean-Luc Girardet reste chargé de l'actif et du passif de la société dont il continue les affaires sous la raison individuelle **«TTC» Jean-Luc Girardet,** à Chêne-Bourg. Adjonction à l'objet: location de matériel pour le théâtre et le cinéma.

30 septembre 1976.
«Créations graphiques et publicitaires» André Masmejan, à Genève, (FOSC du 6. 12. 1967, p. 4020). Nouveau siège et domicile du chef de la maison: Lancy, Grand-Lancy, 23, chemin des Palettes.

30 septembre 1976. Confiserie.
J. Pumariega, à Genève, confiserie, etc. (FOSC du 16. 7. 1970, p. 1634). L'inscription est radiée par suite de cessation de l'exploitation.

30 septemhre 1976. Bureau fiduciaire.
Gabriel Tardivelle, à Genève, bureau fiduciaire (FOSC du 29. 8. 1973, p. 2406). Nouvelle raison de commerce: **Gabriel Tardivelle, Fiduciaire de Rieu.**

30 septembre 1976. Montres.
Ageco SARL, à Genève, achat, vente et exportation de montres, etc. (FOSC du 18. 1. 1973, p. 160). Nouvelle adresse: 10 bis, rue du Vieux-Collège.

30 septemhre 1976. Immeuhles.
Amalfo SA, à Genève, société immobilière (FOSC du 6. 11. 1968, p. 2402). Serge Némitz (décédé) et Gérald Petithuguenin ne sont plus administrateurs; leurs pouvoirs sont radiés. Ruth Papadimas, de Lajoux BE, à Genève, est administratrice unique, avec signature individuelle.

30 septembre 1976.
Banque de Paris et des Pays-Bas (Suisse) SA, à Genève (FOSC du 5. 8. 1976, p. 2267). La procuration de Marc Tièche et Maurice Perret est radiée.

30 septembre 1976. Travaux publics.
Beaume & Cie, à Lancy, entreprise de travaux publics, etc., société en nom collectif (FOSC du 17. 3. 1971, p. 627). La société est dissoute. Liquidateur: l'associé Camille Beaume, avec signature individuelle. La procuration des associés Jean Eissler et Jacques Beaume est radiée.

30 septembre 1976. Génie civil.
Alfred Viatte SA, à Lancy (FOSC du 9. 9. 1976, p. 2591). Nouvelle raison de commerce: **Beaume et Cie SA.** But: entreprise de génie civil et bâtiments (travaux publics, terrassements, construction de bâtiments, de routes, etc.), achat, gestion et vente d'immeubles. Nouveaux statuts du 16 septembre 1976. Le capital de fr. 500 000 est maintenant entièrement versé. Administration: Camille Beaume, de Genève, à Chêne-Bougeries, président; Edouard Bosquet, des Brenets NE, à La Chaux-de-Fonds, vice-président, Henri Broto, de France, à Meyrin, secrétaire et directeur, et Riccardo Bosquet, nommé en outre directeur. Signature: collective à deux de Camille Beaume et Henri Broto, ou de l'un d'eux avec Edouard Bosquet ou Riccardo Bosquet.

30 septembre 1976. Opérations financières.
Cofinor SA, à Genève, toutes opérations financières, etc. (FOSC du 28. 10. 1975, p. 2873). Capital porté de fr. 500 000 à fr. 1 000 000 par l'émission de 500 actions de fr. 1000, au porteur. Capital: fr. 1 000 000, entièrement versé, divisé en 1000 actions de fr. 1000, au porteur. Statuts modifiés le 13 septembre 1976. L'administrateur Oscar Lévy est maintenant originaire de Genève.

30 septembre 1976. Restaurants.
Dolber SA, à Genève, nouvelle société anonyme. Date des statuts: 17 septembre 1976. But: organisation, installation, acquisition et exploitation de restaurants. Capital: fr. 100 000, entièrement versé, divisé en 100 actions de fr. 1000, nominatives. Organe de publicité: FOSC. Administration d'un ou de plusieurs membres: Jean-Paul Mosset, de Villiers NE, à Lancy, administrateur unique avec signature individuelle. Adresse: 11 bis, rue Toepffer, chez Jean-Paul Mosset.

30 septembre 1976.
SI Rue des Eaux-Vives 102, à Genève, société anonyme (FOSC du 15. 4. 1971, p. 881). L'administrateur Francis Minkoff est maintenant domicilié à Vandoeuvres.

30 septembre 1976.
Société Financière pour les Pays d'Outre-Mer, à Genève, société anonyme (FOSC du 26. 4. 1976, p. 1133). Les pouvoirs d'Yves Roland et John Silvin sont radiés. Signature collective à deux a été conférée à Jean-Frédéric van de Put, de Belgique, à Wezembeek-Oppem (Brabant, Belgique), et Ralph Young, des USA, à Atherton (Californie, USA).

30 septembre 1976.
SI Grand-Saconnex «La Tour» 8 b, à Genève, société anonyme (FOSC du 15. 7. 1975, p. 1949). Micheline Houman n'est plus administratrice; ses pouvoirs sont radiés. Jacques Houman, de et à Chêne-Bougeries, est membre et président du conseil avec signature individuelle.

30 septembre 1976. Produits chimiques.
Graninter, à Genève, tous produits chimiques, etc., société anonyme (FOSC du 3. 1. 1975, p. 4). Jacques Chevallier n'est plus administrateur; ses pouvoirs sont radiés. L'administrateur Rolf Walther a été nommé secrétaire du conseil; il continue à signer collectivement à deux.

30 septembre 1976. Matériaux concernant l'industrie.
Maclin SA, à Genève, tout matériel concernant l'industrie, etc. (FOSC du 11. 9. 1973, p. 2504). Hélène Baumann n'est plus administratrice; ses pouvoirs sont radiés. Otto Wyssling, secrétaire, et Paul Stern, de Rüti bei Riggisberg BE, à Prilly VD, sont membres du conseil d'administration avec signature collective à deux; la procuration du premier est radiée.

30 septembre 1976. Salons de nettoyage.
Mahan SA, à Genève, exploitation de salons de nettoyage automatique de vêtements, etc. (FOSC du 30. 5. 1975, p. 1489). Charles Griess n'est plus administrateur; ses pouvoirs sont radiés. Michel Carrat, de Presinge, à Genève, est administrateur unique avec signature individuelle. Nouvelle adresse: 24, boulevard Georges-Favon, chez Fiduciaire de la Société Suisse des cafetiers, restaurateurs et hôteliers.

30 septembre 1976.
Meubles en gros MEG SA, à Genève (FOSC du 19. 10. 1971, p. 2538). Nouvelle adresse: 35, rue du 31-Décembre.

30 septembre 1976. Société fiduciaire.
Moore, Stephens & Co AG, succursale de Genève, activité rentrant dans le cadre d'une société fiduciaire, entreprise ayant son siège à Zurich (FOSC du 4. 3. 1976, p. 620). Inscription de la version française de la raison de commerce de la société et de la succursale: **Moore, Stephens & Co SA.**

30 septembre 1976. Immeubles.
Natess SA, à Genève, nouvelle société anonyme. Date des statuts: 28 septembre 1976. But: promotion immobilière, travaux d'architecture, gérance d'immeubles et gestion de fortunes. Capital: fr. 50 000, versé à concurrence de fr. 20 000, divisé en 50 actions de fr. 1000 au porteur. Organe de publicité: FOSC. Administration d'un ou de plusieurs membres: Charles Hausmann, de Genève, à Avully, administrateur unique avec signature individuelle. Adresse: 19, place Longemalle, chez Auberson et Roguet, avocats.

30 septembre 1976. Appareils électriques.
H. K. Porter & Cie SA, en liquidation, à Genève, équipement et appareils électriques, etc. (FOSC du 20. 8. 1975, p. 2289). Sa liquidation étant terminée, la société est radiée.

30 septembre 1976.
Printograph SA, à Vernier, toutes compositions typographiques, etc. (FOSC du 23. 8. 1976, p. 2421). La procuration d'Heinz Stettler est radiée.

30 septembre 1976. Colorants.
Pro-Distribution Color SA, à Genève, fabrication et commerce de colorants, etc. (FOSC du 28. 5. 1976, p. 1517). Les pouvoirs de Hans Wittich sont radiés. Ursula Kupferschmid, fondée de pouvoir, signe désormais individuellement.

Abhanden gekommene Wertpapiere

Titres disparus - Titoli smarriti

Aufrufe - Sommations - Diffida

Das nachstehend genannte Wertpapier wird vermisst. An dessen unbekannten Inhaber ergeht die Aufforderung, den erwähnten Titel innert der Auskündungsfrist dem unterzeichneten Richter vorzulegen, ansonst er kraftlos erklärt wird. Auf diesem Titel ist ein gerichtliches Zahlungsverbot erlassen.

Eigentümerschuldbrief vom 5. Oktober 1936, lastend auf Langenthal-Gbbl. Nr. 2623 z. G. von Johann Wegmüller, Beleg I/7840 und vom 31. Dezember 1937, Beleg I/8131 im Betrage von Fr. 21 000.—. Auskündungsfrist: ein Jahr vom Erscheinen der erstmaligen Publikation im Schweizerischen Handelsamtsblatt. (1214²)

4912 Aarwangen, den 11. Oktober 1976 — Der Gerichtspräsident I: Wyss

Der unbekannte Inhaber des Kassenscheins 5¾ % der Kantonalbank von Bern, Nr. MF 5434, von nom. Fr. 5000.–, fällig am 8. Juli 1976, mit Jahrescoupon Nr. 5 per 8. Juli 1976, wird hiermit aufgefordert, den genannten Titel innert 6 Monaten, vom Tage der ersten Veröffentlichung an gerechnet, dem unterzeichneten Richter vorzulegen, widrigenfalls die Kraftloserklärung erfolgt. Auf diesem Titel ist ein gerichtliches Zahlungsverbot erlassen. (1207¹)

3011 Bern, den 7. Oktober 1976 — Der Gerichtspräsident III von Bern: Dr. Minnig

Es wird vermisst:

Namens-Schuldbrief d.d. 19. Februar 1968 per Fr. 20 000.— mit einem Max. Zinsfuss von 6 %, haftend auf IR Hägglingen Nr. 2879 im 3. Rang, auf die Riwisa AG, Hägglingen, als Gläubigerin und Konrad-Schmidli Hans, Hägglingen, als Schuldner lautend.

Der Besitzer dieses Namens-Schuldbriefes wird hiermit aufgefordert, denselben bis 16. Oktober 1977 dem Bezirksgericht Bremgarten abzugeben, ansonst dieser gemäss Art. 870 ZGB und Art. 977 OR als kraftlos erklärt würde. (1211²)

5620 Bremgarten, den 14. Oktober 1976 — Bezirksgericht

Es werden folgende Schuldurkunden vermisst:

1. Namen-Schuldbrief über Fr. 200.–, ausgestellt am 21. Mai 1895, lautend auf den Schuldner Heinrich Wirth, geboren 1867, 8193 Eglisau, lastend im ersten Rang auf der nunmehr Ernst Lehmann, Eglisau, gehörenden Liegenschaft: ca. 4 Aren Wiesen im Beckeli (heutiger Pfandbeschrieb: Parzelle Nr. 11.10, ca. 8.10 Aren Wiese im Tüchel), in Eglisau, Grundprotokoll Eglisau Bd. 18, pg. 401/2, Grundbuchamt Eglisau.
2. Kaufschuldbrief über Fr. 175.–, ausgestellt am 21. Mai 1895, lautend auf den Schuldner Heinrich Wirth, geboren 1867, 8193 Eglisau, lastend im zweiten Rang auf der nunmehr Ernst Lehmann, Eglisau, gehörenden Liegenschaft: ca. 4 Aren Wiesen im Beckeli (heutiger Pfandbeschrieb: Parzelle Nr. 11.10, ca. 8.10 Aren Wiese im Tüchel), in Eglisau, Grundprotokoll Eglisau Bd. 18, pg. 402/3, Grundbuchamt Eglisau (gilt heute als Inhaberschuldbrief, § 259 EG ZGB).

Die unbekannten Gläubiger dieser Schuldbriefe und jedermann, der über diese Auskunft geben kann, werden hiermit aufgefordert, sich binnen Jahresfrist von der ersten Publikation im Schweizerischen Handelsamtsblatt an auf der Bezirksgerichtskanzlei Bülach zu melden, bzw. die Schuldbriefe vorzulegen, ansonst diese kraftlos erklärt werden. (20²)

8180 Bülach, den 9. Juni 1976 — Bezirksgericht Bülach
Der Gerichtsschreiber: lic. iur. Th. Furger

Es wird vermisst:

Sparheft Nr. 3825 der Raiffeisenbank Rothenburg, Rothenburg, mit einem Saldo von Fr. 10 005.85; die Jahreszinse 1973 bis 1975 sind nicht eingetragen.

Der allfällige Inhaber wird aufgefordert, dieses Sparheft innerhalb von sechs Monaten, vom Tage der ersten Publikation an gerechnet, bei der unterzeichneten Amtsstelle vorzuweisen, ansonst die Kraftloserklärung ausgesprochen wird. (1206¹)

6280 Hochdorf, den 7. Oktober 1976 — Der Amtsgerichtspräsident von Hochdorf

Es wird vermisst:

Pfandbrief vom 26. Juli 1899, im Betrage von Fr. 1089.50, zugunsten der Hypothekarkasse des Kantons Bern, lastend im I. Rang auf Unterseen, Grundbuchblatt Nr. 621.

Auskündungsfrist: Ein Jahr, vom Erscheinen der erstmaligen Publikation im Schweizerischen Handelsamtsblatt an gerechnet. (1221¹)

3800 Interlaken, den 12. Oktober 1976

Der Gerichtspräsident I i. V.: U. Schori

Es wird vermisst:

Schuldbrief für Fr. 6000.— vom 23. Dezember 1931, Bel. I/4443, lastend auf Lauperswil-Grundbuchblatt Nr. 456 des Herrn Ernst Kühni, Schreiner, Mungnauhölzli, 3436 Zollbrück.

Der unbekannte Inhaber dieses Schuldbriefes wird aufgefordert, denselben innert Jahresfrist, seit der ersten Publikation im Schweizerischen Handelsamtsblatt an gerechnet, dem Richteramt Signau in Langnau i/E. vorzulegen, ansonst derselbe als kraftlos erklärt wird. (1210²)

3550 Langnau i/E., den 8. Oktober 1976 — Der Gerichtspräsident: Meuter

Der derzeitige Besitzer der nachstehend aufgeführten Aktien und Aktienzertifikaten der Usego-Trimerco Holding AG wird hiermit aufgefordert, diese innerhalb von 6 Monaten dem Unterzeichneten vorzulegen, ansonst die Titel kraftlos erklärt werden.

a) Aktien

Nr. 14341/50 10 Stück von nom. je Fr. 250.–, lautend auf Signora Immacolata Canepa, Cassarate, datiert vom 27. März 1973

b) Aktienzertifikate

Nr.	Anzahl Stammaktien	Nr.	lautend auf:
3143	10	47414/23	Celestino Boretti, Gerra
3145	7	47438/44	Theodor Egle, Embrach
3168	5	47884/88	Ernest Exhenry & fils, Champéry
3640	10	21235/44	Bruno Haensler, Küsnacht
2841	5	43613/17	Ospedale della Beata Vergine, Mendrisio
2061	5	32867/71	Georg Schnyder, Laupersdorf
3082	52	46901/52	Ditta I. & A. Zanolari, Zalende

(998²)

4600 Olten, den 16. Juli 1976 — Der Amtsgerichtspräsident von Olten-Gösgen

Es werden vermisst:

1. Schuldbrief Buchs Nr. S/377 von Fr. 4000.–, datiert den 14. August 1942, zugunsten Bertha Sprecher-Heussi, Sarmenstorf AG, lastend im 3. Rang auf Parzelle Nr. 37/1012, Churerstrasse 124, in Räfis, der Erbengemeinschaft Heussi-Marxer Georg, Sevelen. Heutiger Eigentümer Peter Boll-Mäder, Churerstrasse 124, Räfis SG.
2. Namensschuldbrief Widnau Nr. 1/290 von Fr. 4000.–, zugunsten Kath. Kirchgemeinde Widnau, datiert den 21. Juli 1936, lastend im 2. Rang auf Parzelle Nr. 761 des Markus Köppel, Naglerstrasse, Widnau. Früherer Grundeigentümer: Köppel-Hasler Wilhelm, Widnau.
3. Namensschuldbrief St. Gallen-Bruggen Nr. 5932 von Fr. 160 000.–, datiert den 16. Januar 1950 und Inhaberschuldbrief St. Gallen-Bruggen Nr. 8404 von Fr. 30 000.–, datiert den 12. April 1962, zugunsten Schweizerische Volksbank, Filiale Zürich-Oerlikon, lastend im 1. bzw. 2. Rang auf Parzelle Nr. 2001, Herisauerstrasse 88, St. Gallen, des Rudolf Nievergelt, Funkwiesenstrasse, Zürich-Oerlikon; heutiger Gläubiger: Emil Durscher, Gubelstrasse 31, Zürich.
4. Inhaberschuldbrief Mörschwil Nr. 2925 von Fr. 4000.–, datiert den 1. Juli 1929, lastend im 4. Rang auf Parzelle II/109 des Karl Kürsteiner, Hubstrasse 11, Mörschwil.
5. Schuldbriefe Quarten IX/4301 von Fr. 14 000.– und IX/4302 von Fr. 4000.–, beide datiert den 26. Januar 1954, zugunsten St. Gallische Kantonalbank, Agentur Walenstadt, lastend im 1. bzw. 2. Rang auf Parzelle Nr. 9/1531, Standboden-Murg, der Erbengemeinschaft Bühler Johann sel.
6. Inhaberschuldbrief Thal Nr. 1/280 von Fr. 40 000.–, datiert den 5. Oktober 1973, lastend im 4. Rang auf Parzelle Nr. 22/1022, zum Grünen Türmli, Thal, des Adolf Lanter, Steinacherhof, Steinach.
7. Inhaberschuldbrief Grabs Nr. 143 von Fr. 3000.–, datiert 25. September 1951, lastend im 3. Rang auf Parzelle Nr. 1465, Werden, Grabs, des Andreas Lippuner, Unterweg, Grabs.
8. Inhaberschuldbrief Zuzwil Nr. 18/3 von Fr. 10 000.–, datiert den 10. Juni 1952, lastend im 2. Rang auf Parzelle Nr. 24, im Ausserdorf, der Firma Zürcher Kieswerk AG, Zuzwil.
9. 6 %-Inhaber-Kassa-Obligation Nr. 3224 der Raiffeisenbank Rorschacherberg von Fr. 5000.–. Laufzeit 10. Juni 1971 bis 10. Juni 1976 mit Jahrescoupons Nr. 5 per 10. Juni 1976.
10. 5 %-Inhaber-Obligation Nr. 20 607 der Bank in Buchs von Fr. 5000.–. Laufzeit 26. Januar 1967 bis 27. Januar 1972 ohne Coupons.
11. Sparheft Nr. 4469 der Raiffeisenbank Jona, lautend auf Winiger-Camen Eduard sel. Saldo per 28. Juli 1976 Fr. 9852.20.
12. 5 Namensaktien Serie B Nr. 256–260 der Firma Gema AG, Apparatebau, St. Gallen, zu nom. Fr. 1000.–, ohne Coupons.

Die allfälligen Inhaber dieser Wertpapiere werden aufgefordert, Ziffern 1–8 innert eines Jahres, Ziffern 9–12 innert sechs Monaten vom Tage der ersten Veröffentlichung an vorzulegen und zwar: Ziffern 1, 7, 10 beim Bezirksgerichtspräsidium Werdenberg in 9470 Buchs, Ziffern 2, 6 beim Bezirksgerichtspräsidium Unterrheintal in 9430 St. Margrethen, Ziffern 3, 12 beim Bezirksgerichtspräsidium St. Gallen, Einzelrichter im Zivilrecht, 9004 St. Gallen, Ziffern 4, 9 beim Bezirksgerichtspräsidium Rorschach in 9400 Rorschach, Ziffer 5 beim Bezirksgerichtspräsidium Sargans in 8887 Mels, Ziffer 8 beim Bezirksgerichtspräsidium Wil in 9500 Wil und Ziffer 11 beim Bezirksgerichtspräsidium See in 8645 Jona, ansonst die Wertpapiere kraftlos erklärt werden. (1198²)

9001 St. Gallen, den 5. Oktober 1976

Rekurskommission des Kantonsgerichts St. Gallen

Es wird als vermisst gemeldet und im Sinne der Bestimmungen über die Kraftloserklärung von Wertpapieren öffentlich ausgeschrieben:

Schuldbrief per Fr. 856.— d.d. 12.7.1937, I. Rang zugunsten Peter Studer, Oberhofen, 9542 Münchwilen mit ursprünglichem Schuldner Ernst Hofstetter, 1892, Oberhofen/Münchwilen gemäss Eintrag im Pfandprotokoll Band 32 Seite 233, nun E. Blatt 195 Grundbuch Oberhofen (Kreis Sirnach TG).

Der allfällige Besitzer dieses Schuldbriefes wird aufgefordert, denselben innert Jahresfrist dem unterzeichneten Richter vorzulegen, ansonst die Kraftloserklärung gestützt auf Art. 870 ZGB verlangt werden kann. (1220²)

8370 Sirnach, den 11. Oktober 1976

Gerichtspräsidium Münchwilen
in Sirnach

Es werden als vermisst gemeldet:

Fr. 3000.— 6 ¾ % Obligationen Kanton Appenzell A. Rh., 1974–89, Nr. 389/91 = 3/1000.—, mit Jahrescoupons per 31. März 1975 u. ff.

Der allfällige Besitzer dieser Titel wird aufgefordert, dieselben bis 30. April 1977 der Obergerichtskanzlei Appenzell A. Rh., 9043 Trogen, einzusenden; andernfalls werden die Titel für kraftlos erklärt. (1222²)

9043 Trogen, den 12. Oktober 1976

Obergerichtskanzlei
Appenzell A. Rh.

Es werden als vermisst gemeldet:

Fr. 400.— Handwechsel vom 11. März 1910, im 4. Rang, Vorgang Fr. 7900.—, zinsfällig 1. März, damaliger Schuldner: Erben Wwe. Tobler-Baumann, eingetragen im Zedelkopierbuch Herisau. 52/18279, haftend auf Parzellen 203 und 232 (alte Nummer 415 II), Bachstr. 29, Herisau, der Frl. Martha Karrer, Herisau.

Fr. 1000.— Handwechsel vom 7. August 1903, im 2. Rang, Vorgang Fr. 7500.—, zinsfällig 11. November, damaliger Schuldner: Theodor Koller, Zedelkopierbuch A/t 15245.

Fr. 500.— lieg. Zedel vom 3. Mai 1904, im 3. Rang, Vorgang Fr. 8500.—, zinsfällig 25. Juli, damaliger Schuldner: Theodor Koller, Zedelkopierband A/t 15 566.

Fr. 4500.— Schuldbrief vom 14. Februar 1921, im 4. Rang, Vorgang Fr. 9000.—, zinsfällig 1. Mai, damaliger Schuldner: Theodor Koller, Zedelkopierbuch 73/2563.

Die letzteren drei Titel haftend auf Liegenschaft Nr. 1088 B, Schwellbrunnerstr. 21, Herisau, des Hansruedi Fauster, Herisau.

Die allfälligen Besitzer des einen oder andern Titels werden aufgefordert, dieselben bis spätestens 31. Oktober 1977 der Obergerichtskanzlei Appenzell A. Rh., 9043 Trogen, einzusenden; andernfalls werden die Titel für kraftlos erklärt. (1223²)

9043 Trogen, den 12. Oktober 1976

Obergerichtskanzlei
Appenzell A. Rh.

Le président du Tribunal du district de Boudry somme le détenteur inconnu de la cédule hypothécaire, inscrite le 17 mai 1940 sous No 100, d'un montant de fr. 5000.–, grevant en deuxième rang les art. 1161, 2170 et 2708 du cadastre de Cortaillod, propriété des héritiers de feu Georges Charles Lozeron, décédé le 4 octobre 1975, de produire ce titre dans un délai d'une année dès la première publication au greffe du Tribunal de Boudry, sous peine d'en voir prononcer l'annulation. (1199¹)

2017 Boudry, le 1er octobre 1976

Le président du Tribunal:
Ph. Aubert

Le président du Tribunal de Cossonay somme le détenteur inconnu du titre suivant de le déposer jusqu'au 15 juin 1977:

cédule hypothécaire au porteur de fr. 10 000.–, constituée le 10 mai 1954, par Ophélia Guiot, inscrite sous No 79 896 au Registre foncier du district de Cossonay, et grevant l'immeuble dont Ophélia Guiot est propriétaire à Gollion, au lieu dit: A. Mussel. (21²)

1304 Cossonay, le 9 juin 1976

Le président du Tribunal
de Cossonay:
E. Nicole

Le détenteur des trois actions au porteur, de fr. 500.– chacune, de la société immobilière Minerve SA, selon certificats portant les numéros 1, 2 et 3, est sommé de me les produire jusqu'au 15 décembre 1976. (786¹)

1003 Lausanne, le 8 juin 1976

Le président du Tribunal civil
du district de Lausanne:
M. A. Pellet

Le détenteur des trois actions au porteur, de fr. 500.– chacune, de la société immobilière Le Tamaris SA, selon certificats portant les numéros 1, 2 et 3, est sommé de me les produire jusqu'au 15 décembre 1976, sous peine d'en voir prononcer l'annulation. (787¹)

1003 Lausanne, le 8 juin 1976

Le président du Tribunal civil
du district de Lausanne:
M. A. Pellet

Le détenteur du livret de dépôts Banque Cantonale Vaudoise, No 650 553, au porteur, créancier de fr. 7231.40, créé le 16 décembre 1974, est sommé de me le produire jusqu'au 31 décembre 1976, sous peine d'en voir prononcer l'annulation. (816¹)

1003 Lausanne, le 15 juin 1976

Le président du Tribunal civil
du district de Lausanne:
M. A. Pellet

Le juge-instructeur I des districts de Martigny et Saint-Maurice,

à la requête de Me Georges Sauthier, avocat à Martigny, agissant au nom des Hoirs de Marcel Granges de César à Charrat,

somme le détenteur inconnu du titre ci-après de le produire au greffe de notre Tribunal, jusqu'au 23 avril 1977, sous peine d'en voir prononcer l'annulation (art. 981 et ss CO):

- Obligation hypothécaire au porteur, fr. 48 000.—, 1er rang sur parcelle No 39 de la Commune de Charrat, inscrite au RF de Martigny sous no 7626 du 6 août 1970. (1219²)

1920 Martigny, le 12 octobre 1976

Le juge-instructeur 1:
G. Collombin

Le détenteur du certificat des 5 actions nominatives Nos 2 169 188/92 de la société anonyme Nestlé Alimentana SA, à Vevey, sans coupons annexés, est sommé de le déposer au greffe du Tribunal de Vevey, Case 285, 1800 Vevey 1, d'ici au 31 décembre 1976, faute de quoi l'annulation pourra en être prononcée. (788¹)

1800 Vevey, le 9 juin 1976

Le président du Tribunal
de Vevey: R. Châtelain

La pretura di Lugano-Distretto in seguito all'istanza 29 settembre/1º ottobre 1976 dell'Avv. Giovanni Colombo, Lugano

richiamati gli art. 981 ss CO e 2 LAC diffida:

lo sconosciuto detentore di 50 azioni al portatore del valore nominale di fr. 1000.— cadauna, corrispondenti all'intero pacchetto azionario di complessivi fr. 50 000.— della Neula SA in Lugano, di proprietà dell'istante, azioni andate smarrite, a volerle produrre a questa pretura entro sei mesi dalla prima pubblicazione della presente diffida sotto comminatoria di ammortamento. (1208²)

6900 Lugano, il 6 ottobre 1976

Per la pretura Lugano-Distretto
Il segretario ass.: Giuseppe Riva

La pretura di Lugano-Distretto in relazione all'istanza 29/30 settembre 1976

in applicazione degli art. 981 ss CO, 2 LAC diffida:

lo sconosciuto detentore del libretto di deposito al portatore della Banca Unione di Credito di Lugano No. 10299, con un saldo al 31 dicembre 1975 di fr. 40 527.65, libretto che è stato smarrito, a volerlo produrre a questa pretura entro il termine di sei mesi dalla prima pubblicazione della presente diffida, sotto comminatoria di ammortamento. (1209²)

6900 Lugano, il 6 ottobre 1976

Per la pretura Lugano-Distretto
Il segretario ass.: Giuseppe Riva

La pretura di Mendrisio-sud, in relazione all'istanza 14 settembre/4 ottobre 1976;

in applicazione degli art. 870 e rel. CCS, 981e rel. CO, 2 LAC, diffida:

lo sconosciuto detentore della cartella ipotecaria al portatore di fr. 300 000.– (trecentomila), inscritta il 15 giugno 1963 (doc. 518), gravante in VIIº grado la part. No 645 di proprietà del sig. Paolo Bianchi-Benzoni, Chiasso, a RFD di Chiasso, titolo andato smarrito, a volerla produrre a questa pretura entro un anno dalla prima pubblicazione, della presente diffida, sotto comminatoria dell'ammortamento. (1205¹)

6850 Mendrisio, il 6 ottobre 1976

Il pretore:
avv. Flavio Cometta

Kraftloserklärung
Annulation – Annullamento

Par ordonnance du lundi 11 octobre 1976, le président du Tribunal de première instance de la République et Canton de Genève a prononcé l'annulation du certificat No 014 de 52 actions nominatives, numérotées de 627 à 678 au nominal de fr. 100.— chacune de la Société Immobilière La Maison des Paons, à Genève, muni de 12 coupons. (1226)

1200 Genève, le 11 octobre 1976

Tribunal de première instance:
Pierre Guillot, greffier

Andere gesetzliche Publikationen
Autres publications légales
Altre pubblicazioni legali

Geschäftseröffnungsverbot - Sperrfrist

(Ausverkaufsverordnung des Bundesrates vom 15. April 1947/16. März 1971).

Total-Ausverkauf

Der Firma Schild AG, Luzern, wurde wegen Aufgabe des an der Bahnhofstrasse 54, in Buchs SG, betriebenen Modegeschäftes die Durchführung eines Totalausverkaufes bewilligt und gleichzeitig die Wiedereröffnung eines gleichartigen Geschäftes auf dem Gebiet des Kantons St. Gallen bis zum 30. Januar 1979 verboten. (A995)

9001 St. Gallen, den 11. Oktober 1976

Volkswirtschaftsdepartement
des Kantons St. Gallen

Elektro-Sigma AG in Liq., Steckborn

Liquidations-Schuldenruf gemäss Artikel 742 und 745 OR

Zweite Veröffentlichung

Die Generalversammlung vom 4. Oktober 1976 hat die Auflösung und Liquidation der Gesellschaft beschlossen.

Allfällige Gläubiger werden unter Hinweis auf Art. 742 und 745 OR aufgefordert, ihre Ansprüche schriftlich und begründet geltend zu machen. Die Anmeldungen sind innert 30 Tagen nach der dritten Veröffentlichung des Schuldenrufes dem Liquidator, Herrn Fritz Frei-Cebulla, Treuhand, Störenbergstr. 344, 8265 Mammern TG, schriftlich einzureichen. (A984²)

8265 Mammern, den 14. Oktober 1976

Der Liquidator:
F. Frei-Cebulla
Treuhand, Störenbergstr. 344
8265 Mammern TG

Lander Display & Merchandising AG Höhenweg 11, 6300 Zug

Liquidations-Schuldenruf gemäss Artikel 742 und 745 OR

Dritte Veröffentlichung

Die ordentliche Generalversammlung der Gesellschaft vom 25. Juni 1976 hat die Auflösung und Liquidation der Gesellschaft beschlossen und die Auditor Revisions AG Zug als Liquidatorin gewählt. Allfällige Gläubiger der Gesellschaft werden hiermit aufgefordert, ihre Forderungen oder sonstigen Ansprüche innert Monatsfrist bei der Liquidatorin anzumelden. (A975¹)

6300 Zug, den 6. Oktober 1976

Die Liquidatorin:
Auditor Revisions AG
Grienbachstrasse 35
6300 Zug

Memora SA, Lugano

Liquidations-Schuldenruf gemäss Artikel 742 und 745 OR

Dritte Veröffentlichung

Die ausserordentliche Generalversammlung der Gesellschaft vom 24. September 1976 hat die Auflösung und Liquidation der Gesellschaft beschlossen und die Auditor Revisions AG Zug als Liquidatorin gewählt. Allfällige Gläubiger der Gesellschaft werden hiermit aufgefordert, ihre Forderungen oder sonstigen Ansprüche innert Monatsfrist bei der Liquidatorin anzumelden. (A974¹)

6300 Zug, den 6. Oktober 1976

Die Liquidatorin:
Auditor Revisions AG
Grienbachstrasse 35
6300 Zug

Hekastep AG, in Zug

Liquidations-Schuldenruf gemäss Art. 742 und 745 OR

Zweite Veröffentlichung

Die ausserordentliche Generalversammlung vom 11. Oktober 1976 hat die Auflösung und Liquidation der Gesellschaft beschlossen. Die Gläubiger werden hiermit aufgefordert, ihre Ansprüche sofort unverzüglich mit Begründung beim Liquidator der Gesellschaft, Dr. Gertrud Forster, Bellerivestrasse 10, 8034 Zürich, anzumelden. (A985²)

6300 Zug, den 11. Oktober 1976

Der Liquidator

Multar AG, Hänibühl 8, 6300 Zug

Liquidations-Schuldenruf gemäss Art. 742 und 745 OR

Zweite Veröffentlichung

Die ausserordentliche Generalversammlung vom 11. Oktober 1976 hat die Auflösung der Gesellschaft beschlossen.

Die Gläubiger der aufgelösten Gesellschaft werden hiermit aufgefordert, innert Monatsfrist ihre Ansprüche auf Befriedigung oder Sicherstellung anzumelden. (A986²)

6300 Zug, den 11. Oktober 1976

Multar AG
Der Liquidator:
Dr. Hans Straub

Heppenstall GmbH, Zug

Liquidations-Schuldenruf gemäss Artikel 823, 742 und 745 OR

Dritte Veröffentlichung

Die ausserordentliche Gesellschafterversammlung vom 1. Oktober 1976 hat die Auflösung und Liquidation der Gesellschaft beschlossen. Die Gläubiger werden hiermit aufgefordert, ihre Ansprüche unverzüglich schriftlich mit Begründung beim Liquidator der Gesellschaft, Herrn A. Gilbert Gabriel, c/o Heppenstall-Midvale AG, Baarerstrasse 8, 6301 Zug, anzumelden. (A 972[1])

6301 Zug, den 14. Oktober 1976 Der Liquidator: A. Gilbert Gabriel

Tyresoles AG in Liq.

Liquidations-Schuldenruf gemäss Artikel 742 und 745 OR

Dritte Veröffentlichung

Die ausserordentliche Generalversammlung der Gesellschaft vom 7. September 1976 hat die Auflösung und Liquidation der Gesellschaft beschlossen und das einzige Verwaltungsratsmitglied, Rudolf E. Wächter, Voltastrasse 59, 8044 Zürich, als Liquidator gewählt.

Allfällige Gläubiger der Gesellschaft werden hiermit aufgefordert, ihre Forderungen innert 30 Tagen nach der dritten Veröffentlichung des Schuldenrufes beim Liquidator anzumelden. (A979[1])

8044 Zürich, den 6. Oktober 1976 Der Liquidator

Promed SA, à Fribourg

Liquidation et appel aux créanciers conformément aux articles 742 et 745 CO

Troisième publication

L'assemblée générale extraordinaire des actionnaires du 6 octobre 1976 a décidé la dissolution de la société et son entrée en liquidation.

Les créanciers de la société sont invités à produire leurs créances d'ici au 15 novembre 1976, par écrit, accompagnées des pièces justificatives, en mains du liquidateur, Me. José Ackermann, avocat, rue St-Pierre 26, 1700 Fribourg. (A987[1])

1700 Fribourg, le 13 octobre 1976 Le liquidateur

Fiweka SA, en liquidation

Liquidation et appel aux créanciers conformément aux articles 742 et 745 CO

Troisième publication

Cette société est entrée en liquidation selon acte authentique de son assemblée générale extraordinaire du 13 septembre 1976.

Conformément à l'article 742 CO, les créanciers de la société sont invités à produire leurs créances et toutes pièces justificatives dans l'année qui suivra la troisième publication du présent avis, en mains du liquidateur, Me Guy Plantin, avocat, rue Général Dufour 11, à Genève. (A976[1])

1200 Genève, le 5 octobre 1976 Le liquidateur

Participation, Placement et Crédit SA Société Anonyme ayant son siège à Genève

Réduction du capital social et appel aux créanciers conformément à l'article 733 CO

Troisième publication

L'assemblée générale extraordinaire du 4 octobre 1976 a décidé de réduire le capital social de fr. 1 000 000.– à fr. 100 000.– par le remboursement en espèces de 900 actions de fr. 1000.– chacune.

Conformément à l'art. 733 CO, les créanciers sont informés qu'ils pourront produire leurs créances en l'Etude de Mes Pierre et Philibert Lacroix, notaires à Genève, 4, rue de la Rôtisserie, dans un délai de deux mois dès la troisième publication du présent avis, et exiger d'être désintéressés ou garantis. (A969[1])

1200 Genève, le 6 octobre 1976 Le conseil d'administration

POOL AG

Liquidation et appel aux créanciers conformément aux articles 742 et 745 CO

Troisième publication

L'assemblée générale du 12 juillet 1976 a décidé la dissolution de la société et son entrée en liquidation. Les créanciers de la société sont invités à produire leurs créances par écrit en les justifiant, en mains du liquidateur unique, Monsieur Guy Piffaretti, 34, boulevard Helvétique, 1207 Genève. (A968[1])

1207 Genève, le 6 octobre 1976 POOL AG en liquidation Le liquidateur

Marvril SA en liquidation, Genève

Liquidation et appel aux créanciers conformément aux articles 742 et 745 CO

Deuxième publication

L'assemblée générale extraordinaire des actionnaires du 29 septembre 1976 a décidé la dissolution et l'entrée en liquidation de la société.

Les créanciers éventuels sont invités à produire leurs créances par écrit, dans le délai d'un mois, dès la troisième publication de cet avis, en mains du liquidateur, Georges Turban, 1–3, rue Jacques-Balmat, 1204 Genève. (A988[2])

1204 Genève, le 14 octobre 1976 Le liquidateur: Georges Turban

L. M. Rosenthal and Co., SA, en liquidation à Genève

Liquidation et appel aux créanciers conformément aux articles 742 et 745 CO

Deuxième publication

L'assemblée générale extraordinaire des actionnaires du 5 octobre 1976 a décidé la dissolution de la société et son entrée en liquidation.

Les créanciers éventuels sont invités à produire leur créance par écrit et accompagnée des pièces justificatives dans un délai de quinze jours à compter de la présente publication en mains du liquidateur, Mme Margaret de Marchi, 2, rue Verdaine, 1211 Genève 3. (A989[2])

1211 Genève, le 15 octobre 1976 Le liquidateur

Germaine Elégance S. à r. l., à Vevey

Liquidation et appel aux créanciers conformément aux articles 823, 742 et 745 CO

Troisième publication

Suivant procès-verbal authentique de son assemblée générale extraordinaire de ce jour, la société a décidé sa dissolution et son entrée en liquidation; elle a désigné André Wagen, à Lausanne, comme liquidateur unique. En conformité de l'article 742 CO, les créanciers de la société sont invités à faire connaître, leurs prétentions dans le délai d'une année courant dès le jour de la publication du présent avis pour la troisième fois, cela auprès du liquidateur soussigné. (A970[1])

1004 Lausanne, le 5 octobre 1976 Le liquidateur: André Wagen, Avenue de Riant-Mont 7, 1004 Lausanne

Scooters Service en liquidation à Lausanne

Liquidation et appel aux créanciers conformément aux articles 742 et 745 CO

Troisième publication

Par décision du 1er octobre 1974, l'assemblée générale extraordinaire de la Société Scooters Service, dont le siège est à Lausanne, a prononcé la dissolution de la société et son entrée en liquidation.

Les créanciers de la société sont invités à produire leurs créances dans un délai d'un mois dès la troisième publication de cet avis en mains du liquidateur, M. C. Rebstein, Terreaux 5, Lausanne. (A971[1])

1003 Lausanne, le 6 octobre 1976 Le liquidateur: Curth Rebstein

Marie-Christine SA, en liquidation

Liquidation et appel aux créanciers conformément aux articles 742 et 745 CO

Deuxième publication

Selon décision du 7 septembre 1976, la société a prononcé sa dissolution et son entrée en liquidation.

Les créanciers éventuels sont invités à faire connaître leurs réclamations dans le délai d'un mois dès la 3e publication de cet avis, en mains de M. Albert Delessert, liquidateur, Place de la Palud 13, 1003 Lausanne. (A982[2])

1003 Lausanne, le 8 octobre 1976 Bureau fiduciaire Albert Delessert

Sela Société anonyme d'Editions Littéraires et Artistiques en liquidation, à Lausanne

Liquidation et appel aux créanciers conformément aux articles 742 et 745 CO

Deuxième publication

L'assemblée générale extraordinaire des actionnaires du mercredi 6 octobre 1976 a décidé la dissolution et l'entrée en liquidation de la société. Les créanciers éventuels sont invités à produire leurs créances par écrit en mains du liquidateur: Fides Société Fiduciaire, 2, chemin des Trois-Rois, 1005 Lausanne, dans un délai échéant au 30 novembre 1976. (A991[2])

1005 Lausanne, le 12 octobre 1976 Le liquidateur: Fides Société Fiduciaire

Cogema Holding SA, in liquidazione, Chiasso

Scioglimento di società e diffida ai creditori a senso degli articoli 742 e 745 CO

Terza pubblicazione

L'assemblea generale straordinaria degli azionisti del 5 ottobre 1976 ha deciso lo scioglimento della società per liquidazione. A liquidatore unico è stato nominato Geo Camponovo, 1937, Chiasso, Corso San Gottardo 32.

I creditori sono pertanto diffidati a notificare i propri crediti al sottoscritto entro e non oltre 30 giorni dalla presente pubblicazione, pena la perenzione del loro diritto. (A977[1])

6830 Chiasso, il 5 ottobre 1976 Il liquidatore: Dr Geo Camponovo

Samantha SA in liquidazione, Chiasso

Scioglimento di società e diffida ai creditori a senso degli articoli 742 e 745 CO

Seconda pubblicazione

L'assemblea generale straordinaria degli azionisti dell'11 ottobre 1976 ha deciso lo scioglimento della società per liquidazione. A liquidatore unico è stato nominato il Dr Geo Camponovo, Chiasso, corso San Gottardo 32.

I creditori sono pertanto diffidati a notificare i propri crediti al sottoscritto entro e non oltre 30 giorni dalla presente pubblicazione, pena la perenzione del loro diritto. (A992[2])

6830 Chiasso, l'11 ottobre 1976 Il liquidatore: Dr Geo Camponovo

Ing. ETH Guido Fischer SA, Lugano, in liquidazione

Scioglimento di società e diffida ai creditori a senso degli articoli 742 e 745 CO

Terza pubblicazione

L'assemblea degli azionisti di data 22 settembre 1976, ha deciso lo scioglimento della società per liquidazione.

A liquidatore è stata nominata la Tradefidam SA, Lugano, via Maderno 10.

I creditori sono diffidati a notificare i propri crediti al sottoscritto liquidatore, entro 30 giorni dalla terza pubblicazione, sotto pena di perenzione. (A978[1])

6900 Lugano, il 22 settembre 1976 Tradefidam SA

Color Exal S. a g. l. in liquidazione, Capolago

Scioglimento di società e diffida ai creditori a senso degli articoli 823, 742 e 745 CO

Seconda pubblicazione

L'assemblea degli azionisti di data 25 settembre 1976 ha deciso lo scioglimento della società per liquidazione.

A liquidatore è stato nominato il signor Willi Müller, Pura.

I creditori sono diffidati a notificare i propri crediti al sottoscritto liquidatore, entro 30 giorni dalla presente pubblicazione sotto pena di perenzione. (A990[2])

6900 Lugano, il 27 settembre 1976 Willi Müller, liquidatore

Appraisal SA, Lugano

Scioglimento di società e diffida ai creditori a senso degli articoli 742 e 745 CO.

Seconda pubblicazione

Con verbale notarile dell'assemblea straordinaria del 6 settembre 1976 la società ha deciso lo scioglimento e la messa in liquidazione.

I creditori della società vengono con la presente invitati a notificare i loro crediti in conformità a quanto previsto dagli art. 742 e 745 del Codice delle Obbligazioni entro 2 mesi dalla data della terza pubblicazione del presente avviso.

Le notifiche dovranno essere inviate all'indirizzo del liquidatore lic. oec. HSG Francesco Pizzagalli, c/o Ocra SA, Via Bossi 6, Lugano. (A983[2])

6900 Lugano, l'8 ottobre 1976 Il liquidatore: F. Pizzagalli, lic.oec. HSG

Oeffentliches Inventar

Auflage: Moor-Schärer Hans, geboren 1930, Transportunternehmer, von Vordemwald, in Rothrist, wohnhaft gewesen, gestorben am 8. April 1976.

Auflage in der Gerichtskanzlei Zofingen.

Frist bis 16. November 1976. (A993[2])

4800 Zofingen, den 15. Oktober 1976 Bezirksgericht Zofingen

Marken Marques Marche

Eidgenössisches Amt für geistiges Eigentum

Bureau fédéral de la propriété intellectuelle

Ufficio federale della proprietà intellettuale

Eintragungen - Enregistrements

284206. Date de dépôt: 11 août 1976, 15 h.
«HOWEG», Einkaufsgenossenschaft für das Schweizerische Hotel- und Wirtegewerbe, Leimenstrasse 91, **Grenchen** (Soleure). – Commerce.

Produits vinicoles de toutes provenances. (Cl. int. 33)

CAVE HOWEG

284207. Date de dépôt: 11 août 1976, 15 h.
«HOWEG», Einkaufsgenossenschaft für das Schweizerische Hotel- und Wirtegewerbe, Leimenstrasse 91, **Grenchen** (Soleure). – Commerce.

Produits vinicoles de toutes provenances. (Cl. int. 33)

WEINKELLEREI HOWEG

284208. Date de dépôt: 11 août 1976, 18 h.
Ch. Mosér, Dr en pharmacie, 20, boulevard Carl-Vogt, **Genève.** – Fabrication et commerce.

Produits diététiques. (Cl. int. 5)

PROTACTIF

284209. Hinterlegungsdatum: 11. August 1976, 13 Uhr.
Leder & Co. AG, Fluhstrasse 30, **Jona** (St. Gallen). – Fabrikation und Handel. – Erneuerung der Marke Nr. **161303.** Die Schutzfrist aus der Erneuerung läuft vom 2. Juni 1976 an.

Treibriemen. (Int. Kl. 7)

SESPA

284210. Hinterlegungsdatum: 12. August 1976, 22 Uhr.
Wilhelm Rosengarten, Hallwylstrasse 63, **Zürich.** – Fabrikation und Handel.

Textilien am Stück und Bekleidungsartikel. (Int. Kl. 24, 25)

MARIE-BELLE

284211. Hinterlegungsdatum: 12. August 1976, 17 Uhr
Odlo Fabrikker A/S, Oppegård (Norwegen). – Fabrikation und Handel.

Sportartikel, einschliesslich Sportbekleidung, insbesondere Skischuh-Schutz aus Gummi. (Int. Kl. 25, 28)

ODLO

284212. Hinterlegungsdatum: 12. August 1976, 18 Uhr.
Beecham Group Limited, Beecham House, Great West Road, **Brentford** (Middlesex, Grossbritannien). – Fabrikation und Handel.

Antibiotische Präparate. (Int. Kl. 5)

CLAVULIN

284213. Hinterlegungsdatum: 12. August 1976, 12 Uhr.
Jowissa Uhren AG, Dorfstrasse 16, **Bettlach** (Solothurn). – Fabrikation.

Uhren und Uhrenbestandteile aller Art. (Int. Kl. 14)

RAMA

284214. Hinterlegungsdatum: 16. August 1976, 17 Uhr.
Chemisch-Technische Werke AG, Bizenenstrasse 44–46, **Muttenz** (Basel-Landschaft). – Fabrikation und Handel. – Erneuerung der Marke Nr. **162666.** Die Schutzfrist aus der Erneuerung läuft vom 16. August 1976 an.

Asphaltabdichtungs- und Dachschutzmassen. (Int. Kl. 17, 19)

ALYTOL

284215. Hinterlegungsdatum: 16. August 1976, 17 Uhr.
Chemisch-Technische Werke AG, Bizenenstrasse 44–46, **Muttenz** (Basel-Landschaft). – Fabrikation und Handel. – Erneuerung der Marke Nr. **162667.** Die Schutzfrist aus der Erneuerung läuft vom 16. August 1976 an.

Kautschuk-Bitumen-Emulsionen. (Int. Kl. 19)

BANIFIX

284216. Hinterlegungsdatum: 16. August 1976, 17 Uhr.
Chemisch-Technische Werke AG, Bizenenstrasse 44–46, **Muttenz** (Basel-Landschaft). – Fabrikation und Handel. – Erneuerung der Marke Nr. **162668.** Die Schutzfrist aus der Erneuerung läuft vom 16. August 1976 an.

Bitumenemulsionen. (Int. Kl. 19)

BANIKOTE

284217. Hinterlegungsdatum: 16. August 1976, 17 Uhr.
Chemisch-Technische Werke AG, Bizenenstrasse 44–46, **Muttenz** (Basel-Landschaft). – Fabrikation und Handel. – Erneuerung der Marke Nr. **162669.** Die Schutzfrist aus der Erneuerung läuft vom 16. August 1976 an.

Bituminöse Klebemittel. (Int. Kl. 1)

BANISOL

284218. Hinterlegungsdatum: 16. August 1976, 17 Uhr.
Chemisch-Technische Werke AG, Bizenenstrasse 44–46, **Muttenz** (Basel-Landschaft). – Fabrikation und Handel. – Erneuerung der Marke Nr. **162670.** Die Schutzfrist aus der Erneuerung läuft vom 16. August 1976 an.

Bitumenemulsionen. (Int. Kl. 19)

BANIT

284219. Hinterlegungsdatum: 16. August 1976, 17 Uhr.
Chemisch-Technische Werke AG, Bizenenstrasse 44–46, **Muttenz** (Basel-Landschaft). – Fabrikation und Handel. – Erneuerung der Marke Nr. **162671.** Die Schutzfrist aus der Erneuerung läuft vom 16. August 1976 an.

Kautschukbitumen-Klebemittel. (Int. Kl. 1)

BANITEX

284220. Hinterlegungsdatum: 16. August 1976, 17 Uhr.
Chemisch-Technische Werke AG, Bizenenstrasse 44–46, **Muttenz** (Basel-Landschaft). – Fabrikation und Handel. – Erneuerung der Marke Nr. **162672.** Die Schutzfrist aus der Erneuerung läuft vom 16. August 1976 an.

Bituminöse Strassenbau-Bindemittel. (Int. Kl. 19)

BIMAC

284221. Hinterlegungsdatum: 16. August 1976, 17 Uhr.
Chemisch-Technische Werke AG, Bizenenstrasse 44–46, **Muttenz** (Basel-Landschaft). – Fabrikation und Handel. – Erneuerung der Marke Nr. **162673.** Die Schutzfrist aus der Erneuerung läuft vom 16. August 1976 an.

Bindemittel für Strassenbeläge. (Int. Kl. 19)

BIMAC-COLOR

284222. Hinterlegungsdatum: 16. August 1976, 17 Uhr.
Chemisch-Technische Werke AG, Bizenenstrasse 44–46, **Muttenz** (Basel-Landschaft). – Fabrikation und Handel. – Erneuerung der Marke Nr. **162674.** Die Schutzfrist aus der Erneuerung läuft vom 16. August 1976 an.

Bitumen- und teerhaltige Strassenbaubindemittel. (Int. Kl. 19)

BITARMEX

284223. Hinterlegungsdatum: 16. August 1976, 17 Uhr.
Chemisch-Technische Werke AG, Bizenenstrasse 44–46, **Muttenz** (Basel-Landschaft). – Fabrikation und Handel. – Erneuerung der Marke Nr. **162675.** Die Schutzfrist aus der Erneuerung läuft vom 16. August 1976 an.

Benetzungs- und Haftmittel für Strassenbaubindemittel. (Int. Kl. 19)

BIWET

284224. Hinterlegungsdatum: 16. August 1976, 17 Uhr.
Chemisch-Technische Werke AG, Bizenenstrasse 44–46, **Muttenz** (Basel-Landschaft). – Fabrikation und Handel. – Erneuerung der Marke Nr. **162676.** Die Schutzfrist aus der Erneuerung läuft vom 16. August 1976 an.

Holzkonservierungsmittel. (Int. Kl. 2)

CARBOLIT

284225. Hinterlegungsdatum: 16. August 1976, 17 Uhr.
Chemisch-Technische Werke AG, Bizenenstrasse 44–46, **Muttenz** (Basel-Landschaft). – Fabrikation und Handel. – Erneuerung der Marke Nr. **162677.** Die Schutzfrist aus der Erneuerung läuft vom 16. August 1976 an.

Schiffskitte. (Int. Kl. 1, 17)

CHIMASTIC

284226. Hinterlegungsdatum: 16. August 1976, 17 Uhr.
Chemisch-Technische Werke AG, Bizenenstrasse 44–46, **Muttenz** (Basel-Landschaft). – Fabrikation und Handel. – Erneuerung der Marke Nr. **162678.** Die Schutzfrist aus der Erneuerung läuft vom 16. August 1976 an.

Asphaltklebemassen. (Int. Kl. 1)

COLIT

284227. Hinterlegungsdatum: 16. August 1976, 17 Uhr.
Chemisch-Technische Werke AG, Bizenenstrasse 44–46, **Muttenz** (Basel-Landschaft). – Fabrikation und Handel. – Erneuerung der Marke Nr. **162679.** Die Schutzfrist aus der Erneuerung läuft vom 16. August 1976 an.

Asphaltabdichtungs- und Dachschutzmassen. (Int. Kl. 17, 19)

COLOREX-SILBERPLAST

284228. Hinterlegungsdatum: 16. August 1976, 17 Uhr.
Chemisch-Technische Werke AG, Bizenenstrasse 44–46, **Muttenz** (Basel-Landschaft). – Fabrikation und Handel. – Erneuerung der Marke Nr. **162680.** Die Schutzfrist aus der Erneuerung läuft vom 16. August 1976 an.

Asphaltklebemassen. (Int. Kl. 1)

COLPHALT

284229. Hinterlegungsdatum: 16. August 1976, 17 Uhr. **Chemisch-Technische Werke AG,** Bizenenstrasse 44–46, **Muttenz** (Basel-Landschaft). – Fabrikation und Handel. – Erneuerung der Marke Nr. **162681.** Die Schutzfrist aus der Erneuerung läuft vom 16. August 1976 an.

Kitte und Vergussmassen. (Int. Kl. 1, 2, 17, 19)

COULIT

284230. Hinterlegungsdatum: 16. August 1976, 17 Uhr. **Chemisch-Technische Werke AG,** Bizenenstrasse 44–46, **Muttenz** (Basel-Landschaft). – Fabrikation und Handel. – Erneuerung der Marke Nr. **162682.** Die Schutzfrist aus der Erneuerung läuft vom 16. August 1976 an.

Fugenkitte und Dichtungsmassen. (Int. Kl. 1, 2, 17, 19)

DILAMENT

284231. Hinterlegungsdatum: 16. August 1976, 17 Uhr. **Chemisch-Technische Werke AG,** Bizenenstrasse 44–46, **Muttenz** (Basel-Landschaft). – Fabrikation und Handel. – Erneuerung der Marke Nr. **162683.** Die Schutzfrist aus der Erneuerung läuft vom 16. August 1976 an.

Bitumenfugenkitte und Vergussmassen. (Int. Kl. 1, 2, 17, 19)

DILASIT

284232. Hinterlegungsdatum: 16. August 1976, 17 Uhr. **Chemisch-Technische Werke AG,** Bizenenstrasse 44–46, **Muttenz** (Basel-Landschaft). – Fabrikation und Handel. – Erneuerung der Marke Nr. **162686.** Die Schutzfrist aus der Erneuerung läuft vom 16. August 1976 an.

Korkisoliermatten. (Int. Kl. 17, 27)

KORISIT-FLEX

284233. Hinterlegungsdatum: 16. August 1976, 17 Uhr. **Chemisch-Technische Werke AG,** Bizenenstrasse 44–46, **Muttenz** (Basel-Landschaft). – Fabrikation und Handel. – Erneuerung der Marke Nr. **162687.** Die Schutzfrist aus der Erneuerung läuft vom 16. August 1976 an.

Asbestdauerdachpappen und Asbestisolierpappen. (Int. Kl. 17, 19)

REXASBEST

284234. Hinterlegungsdatum: 16. August 1976, 17 Uhr. **Chemisch-Technische Werke AG,** Bizenenstrasse 44–46, **Muttenz** (Basel-Landschaft). – Fabrikation und Handel. – Erneuerung der Marke Nr. **162688.** Die Schutzfrist aus der Erneuerung läuft vom 16. August 1976 an.

Kautschukbitumen-Dachpappen. (Int. Kl. 17, 19)

REXIDUR

284235. Hinterlegungsdatum: 16. August 1976, 17 Uhr. **Chemisch-Technische Werke AG,** Bizenenstrasse 44–46, **Muttenz** (Basel-Landschaft). – Fabrikation und Handel. – Erneuerung der Marke Nr. **162689.** Die Schutzfrist aus der Erneuerung läuft vom 16. August 1976 an.

Asphaltpapier. (Int. Kl. 19)

REXIT

284236. Hinterlegungsdatum: 16. August 1976, 17 Uhr. **Chemisch-Technische Werke AG,** Bizenenstrasse 44–46, **Muttenz** (Basel-Landschaft). – Fabrikation und Handel. – Erneuerung der Marke Nr. **162690.** Die Schutzfrist aus der Erneuerung läuft vom 16. August 1976 an.

Dachpappen, insbesondere Bitumen-Dauerdachpappen und Abdichtungspappen. (Int. Kl. 17, 19)

REXITEKT

284237. Hinterlegungsdatum: 16. August 1976, 17 Uhr. **Chemisch-Technische Werke AG,** Bizenenstrasse 44–46, **Muttenz** (Basel-Landschaft). – Fabrikation und Handel. – Erneuerung der Marke Nr. **162691.** Die Schutzfrist aus der Erneuerung läuft vom 16. August 1976 an.

Asphaltklebemassen und Asphaltlack. (Int. Kl. 1, 2)

REXITOL

284238. Hinterlegungsdatum: 16. August 1976, 17 Uhr. **Chemisch-Technische Werke AG,** Bizenenstrasse 44–46, **Muttenz** (Basel-Landschaft). – Fabrikation und Handel. – Erneuerung der Marke Nr. **162692.** Die Schutzfrist aus der Erneuerung läuft vom 16. August 1976 an.

Staubbekämpfungsmittel im Strassenbau. (Int. Kl. 4)

ROUTOL

284239. Hinterlegungsdatum: 16. August 1976, 17 Uhr. **Chemisch-Technische Werke AG,** Bizenenstrasse 44–46, **Muttenz** (Basel-Landschaft). – Fabrikation und Handel. – Erneuerung der Marke Nr. **162693.** Die Schutzfrist aus der Erneuerung läuft vom 16. August 1976 an.

Bitumen- und teerhaltige Strassenbaubindemittel. (Int. Kl. 19)

TEERASBIT

284240. Hinterlegungsdatum: 16. August 1976, 17 Uhr. **Chemisch-Technische Werke AG,** Bizenenstrasse 44–46, **Muttenz** (Basel-Landschaft). – Fabrikation und Handel. – Erneuerung der Marke Nr. **162694.** Die Schutzfrist aus der Erneuerung läuft vom 16. August 1976 an.

Dachpappen, insbesondere Bitumen-Dachpappen und Isolierpappen. (Int. Kl. 17, 19)

TEGULA

284241. Hinterlegungsdatum: 16. August 1976, 17 Uhr. **Chemisch-Technische Werke AG,** Bizenenstrasse 44–46, **Muttenz** (Basel-Landschaft). – Fabrikation und Handel. – Erneuerung der Marke Nr. **162695.** Die Schutzfrist aus der Erneuerung läuft vom 16. August 1976 an.

Bitumenemulsionen für Strassenbauzwecke. (Int. Kl. 19)

WEBAS

284242. Hinterlegungsdatum: 6. August 1976, 20 Uhr. **W. R. Grace & Co.,** Grace Plaza, 1114 Avenue of the Americas, **New York** (New York, USA). – Fabrikation und Handel

Turn- und Sportartikel, einschliesslich Bekleidungsstücke, Schuhe, Stiefel, Handschuhe, Kopfbedeckungen; Ausrüstungen für die Fischerei, für den Jagd-, Golf-, Tennis-, Ski-, Wasser- und Tauchsport; Kegel-, Bowling-; Badminton-, Rugby-, Cricket-, Fussball-, Baseball-, Korbball-, Basketball- und Volleyball-Ausrüstungen; Trainings-, Gymnastik- und Fitnessgeräte, Tauchgeräte; Campingartikel, nämlich Zelte, Schlafsäcke, Gasbrenner (wie Oefen, Kocher, Laternen) und Leuchten; Metalldetektoren; Kühlboxen; Behälter aus Holz, Kunststoff, Leichtmetall und textilen Materialien; Rucksäcke; Träger aus Leder, Leichtmetall und Kunststoff; Taschen; Hüllen aus Leder, textilen Materialien und Kunststoff; Bälle, Wasserski; Feldstecher, Taschenmesser; Spiele.
(Int. Kl. 6, 8, 9, 11, 13, 18, 20, 21, 22, 25, 28)

HERMAN'S

284243. Hinterlegungsdatum: 11. Februar 1976, 18 Uhr. **Parke, Davis & Company,** Joseph Campau Avenue, **Detroit 32** (Michigan, USA). – Fabrikation und Handel.

Pharmazeutische und veterinärmedizinische Erzeugnisse sowie Erzeugnisse für die Gesundheitspflege; diätetische Erzeugnisse für Kinder und Kranke; Pflaster, Verbandmaterial; Zahnfüllmittel und Abdruckmassen für zahnärztliche Zwecke; Desinfektionsmittel; Mittel zur Vertilgung von Unkraut und schädlichen Tieren. (Int. Kl. 5)

PARCEBRAN

284244. Date de dépôt: 2 mars 1976, 17 h. **Société d'Exploitation des Laboratoires Georges Canat** (société à responsabilité limitée), 2, Place de la Sorbonne, **Paris 5e** (France). – Fabrication et commerce. – Cette marque remplace la marque internationale N° **361163**, radiée pour le territoire suisse.

Produits pharmaceutiques, vétérinaires et hygiéniques; produits diététiques; emplâtres, matériel pour pansement; matières pour plomber les dents et pour empreintes dentaires; désinfectants; préparations pour détruire les mauvaises herbes et les animaux nuisibles. (Cl. int. 5)

JONCTOR

284245. Date de dépôt: 20 avril 1976, 20 h. **Empresa Cubana Exportadora de Alimentos y Productos Varios (Cubaexport),** 55, Rue 23, Vedado, **La Havane** (Cuba). – Fabrication et commerce.

Fruits et légumes frais et en boîte. (Cl. int. 29, 31)

LA ISLA

284246. Date de dépôt: 27 avril 1976, 20 h. **Empresa Cubana Exportadora de Alimentos y Productos Varios (Cubaexport),** 55, Rue 23, Vedado, **La Havane** (Cuba). – Fabrication et commerce.

Fruits et légumes frais et en boîte. (Cl. int. 29, 31)

TESORO

284247. Hinterlegungsdatum: 27. August 1976, 20 Uhr. **Ironflex AG,** Schaffhauserstrasse 265, **Zürich.** – Handel.

Kunststoffolien, -platten und -rohre; Dichtungs- und Isoliermittel; Kunststoffschläuche; aufblasbare Hallen, Traglufthallen. (Int. Kl. 6, 17, 19)

IRON-VYL

284248. Hinterlegungsdatum: 27. August 1976, 20 Uhr. **Ironflex AG,** Schaffhauserstrasse 265, **Zürich.** – Handel.

Kunststoffolien, -platten und -rohre; Dichtungs- und Isoliermittel; Kunststoffschläuche; aufblasbare Hallen, Traglufthallen. (Int. Kl. 6, 17, 19)

IRON-VYLEN

284249. Hinterlegungsdatum: 18. Mai 1976, 18 Uhr. **Gambro Verkaufs AG,** Genferstrasse 8, **Zürich.** – Fabrikation und Handel.

Elektrische Instrumente und Apparate für wissenschaftliche und medizinische Zwecke sowie wissenschaftliche, photographische, kinematographische, optische Apparate und Instrumente; Wäge-, Mess-, Signal-, Kontroll-, Rettungs- und Unterrichtsapparate und -instrumente; Sprechmaschinen. Chirurgische, ärztliche, zahn- und tierärztliche Instrumente und Apparate, künstliche Glieder, Augen und Zähne. (Int. Kl. 9, 10)

ADSORBA

284250. Hinterlegungsdatum: 16. Juni 1976, 17 Uhr. **Cliché-Litho-Union,** Schauplatzgasse 21, **Bern.** – Fabrikation und Handel.

Belichtete Filme für die Steuerung und Kontrolle reprotechnischer Arbeit. (Int. Kl. 9, 16)

TRANSGUIDE

284251. Date de dépôt: 7 juillet 1976, 20 h. **Daido Kogyo Company, Limited,** 1-197 Kumasaka-cho, **Kaga-shi** (Ishikawa-ken, Japon). – Fabrication et commerce.

Chaînes pour véhicules et machines; transporteurs. (Cl. int. 6, 7, 12)

DID

284252. Date de dépôt: 12 juillet 1976, 17 h. **S.A. Rambol** (société anonyme), Rue de la Fosse aux Chevaux, **Saint Arnoult-en-Yvelines** (Yvelines, France). – Fabrication et commerce.

Fromages. (Cl. int. 29)

CANDY

284253. Hinterlegungsdatum: 14. Juli 1976, 17 Uhr. **Punch Sales Limited,** 43/44, Leitrim Street, **Cork** (Irland). – Fabrikation und Handel.

Politur für Fussböden, Möbel und Metalle; Wachs, Lederfette und Schuhcremes für Polierzwecke und Lederzubereitungen; Farbstoffe für Leder. (Int. Kl. 2, 3, 4)

RADIUM

284254. Date de dépôt: 15 juillet 1976, 12 h. **Les Fils d'Edouard Picard S.A., Le Col-des-Roches** (Neuchâtel). – Commerce.

Vins. (Cl. int. 33)

LE BONDOUZE

284255. Hinterlegungsdatum: 22. Juli 1976, 19 Uhr. **Emil Aemisegger,** obere Heslibachstrasse 44, **Küsnacht** (Zürich). – Fabrikation und Handel.

Transportable Sonnenkollektoren mit zugehörigen Elementen zur Gewinnung von Warmwasser. (Int. Kl. 11)

SOLAR-CAMP

284256. Hinterlegungsdatum: 22. Juli 1976, 20 Uhr. **Thurella AG, Bischofszell** (Thurgau). – Fabrikation und Handel. – Erneuerung mit eingeschränkter Warenangabe der Marke Nr. **161331.** Die Schutzfrist aus der Erneuerung läuft vom 14. Juni 1976 an.

Getränke schweizerischer Herkunft. (Int. Kl. 32, 33)

THURELLA

284257. Hinterlegungsdatum: 22. Juli 1976, 18 Uhr. **Kanegafuchi Kagaku Kabushiki Kaisha,** 3–3, chome, Nakanoshima, Kita-ku, **Osaka** (Japan). – Fabrikation und Handel.

Polyvinylchlorid-Harze. (Int. Kl. 1, 17)

KANEVINYL

284258. Hinterlegungsdatum: 28. Juli 1976, 19 Uhr. **Anliker Langenthal AG,** Ringstrasse, **Langenthal** (Bern). – Fabrikation.

Möbel schweizerischer Herkunft. (Int. Kl. 20)

ANLIKER DIE MÖBELMACHER LANGENTHAL UND BERN

284259. Date de dépôt: 5 août 1976, 18 h. **Stanley Somers,** 5, quai du Mont-Blanc, **Genève.** – Fabrication et commerce.

Boîtiers pour archiver et transporter des cassettes ou des bobines de bandes magnétophoniques, audio et audiovisuelles et des films cinématographiques. (Cl. int. 9)

SOMERS/SETTE

284260. Hinterlegungsdatum: 9. August 1976, 16 Uhr. **Oshkosh B'Gosh, Inc.,** 112 Otter Street, **Oshkosh** (Wisconsin, USA). – Fabrikation und Handel.

Bekleidungsstücke amerikanischer Herkunft. (Int. Kl. 25)

OSHKOSH B'GOSH

284261. Hinterlegungsdatum: 16. August 1976, 17 Uhr. **Hans Maurer Closomat AG,** Waldstrasse 5, **Zollikerberg** (Zollikon, Zürich). – Fabrikation und Handel. – Uebertragung und Erneuerung der Marke Nr. **162474** von Hans Maurer, Zollikon (Zürich). Die Schutzfrist aus der Erneuerung läuft vom 16. August 1976 an.

Klosette sowie sanitäre Apparate aller Art; elektrothermische Apparate für hygienische Zwecke. (Int. Kl. 10, 11)

CLOSOMAT

284262. Date de dépôt: 10 août 1976, 18 h. **Keuffel & Esser Company,** 20 Whippany Road, **Morristown** (New Jersey, USA). – Fabrication et commerce.

Feuilles en polyester à dessiner et papier à dessiner. (Cl. int. 16)

HERCULENE

284263. Date de dépôt: 10 août 1976, 18 h. **Keuffel & Esser Company,** 20 Whippany Road, **Morristown** (New Jersey, USA). – Fabrication et commerce.

Feuilles en polyester à dessiner, inciser, graver et pour la reproduction par procédé photosensible. (Cl. int. 16)

STABILENE

284264. Date de dépôt: 10 août 1976, 18 h. **Shell International Petroleum Company Limited,** Shell Centre, **Londres S. E. 1** (Grande-Bretagne). – Fabrication et commerce.

Produits chimiques destinés à l'agriculture, l'horticulture et la sylviculture; engrais pour les terres (naturels et artificiels); engrais pour semences; insecticides, larvicides, fongicides, herbicides et pesticides; molluscicides et nématocides; fumigènes pour sol. (Cl. int. 1, 5)

RIPCORD

284265. Hinterlegungsdatum: 10. August 1976, 17 Uhr. **Burgess Industries Incorporated,** 8101 John W. Carpenter Freeway, **Dallas** (Texas, USA). – Handel.

Ansaug- und Auspuffschalldämpfer für Kolbenmaschinen (nicht für Fahrzeuge) und Kompressoren, Gasturbinen, Gebläse, Pumpen und Ventilatoren; Luftansaugfilter für Maschinen (nicht für Fahrzeuge), Kompressoren und Gebläse; Schalldämpfer und Schallschluckräume für Gasturbinen; Schalldämpfer für Druckreduzierer und für in die Atmosphäre ausströmende Gase; Schwingungsdämpfer für pulsierend strömende Gase und Flüssigkeiten bei Kolben- und Rotationskompressoren, bei Pressluftexpansionsgefässen, Pumpen und hydraulischen Systemen; Trenn- und Filtereinrichtungen zum Entfernen von flüssigen und festen Teilchen aus strömenden Gasen. (Int. Kl. 7)

BURGESS-MANNING

284266. Hinterlegungsdatum: 10. August 1976, 17 Uhr. **Burgess Industries Incorporated,** 8101 John W. Carpenter Freeway, **Dallas** (Texas, USA). – Handel.

Ansaug- und Auspuffschalldämpfer für Kolbenmaschinen (nicht für Fahrzeuge) und Kompressoren, Gasturbinen, Gebläse, Pumpen und Ventilatoren; Luftansaugfilter für Maschinen (nicht für Fahrzeuge), Kompressoren und Gebläse; Schalldämpfer und Schallschluckräume für Gasturbinen; Schalldämpfer für Druckreduzierer und für in die Atmosphäre ausströmende Gase; Schwingungsdämpfer für pulsierend strömende Gase und Flüssigkeiten bei Kolben- und Rotationskompressoren, bei Pressluftexpansionsgefässen, Pumpen und hydraulischen Systemen; Trenn- und Filtereinrichtungen zum Entfernen von flüssigen und festen Teilchen aus strömenden Gasen. (Int. Kl. 7)

BURMANCO

284267. Date de dépôt: 11 août 1976, 20 h. **Ernest Favre Société Anonyme,** 2 bis, rue du Valais, **Genève.** – Fabrication. – Renouvellement avec extension de l'indication des produits de la marque N° **161667.** Le délai de protection résultant du renouvellement court depuis le 13 juillet 1976.

Liqueur d'anis, apéritif anisé. (Cl. int. 33)

ACHINTE

284268. Date de dépôt: 13 août 1976, 18 h. **Laurent Chapuis,** 48, chemin de l'Oiselier, **Porrentruy** (Berne). – Fabrication et commerce.

Appareil à mesurer le pouls automatiquement. (Cl. int. 10)

CARNUMER

284269. Hinterlegungsdatum: 13. August 1976, 12 Uhr. **G. Labitzke Erben,** Hohlstrasse 485, **Zürich.** – Fabrikation und Handel. – Erneuerung der Marke Nr. **161361.** Die Schutzfrist aus der Erneuerung läuft vom 16. Juni 1976 an.

Druckfarben. (Int. Kl. 2)

PRINTALUX

284270. Date de dépôt: 13 août 1976, 17 h. **Laboratoires Sauter S.A.,** 46, avenue de l'Etang, **Vernier** (Genève); adresse pour la correspondance: Bureau de Marques, case postale, 4002 Bâle. – Fabrication. – Renouvellement de la marque N° **165043.** Siège transféré. Le délai de protection résultant du renouvellement court depuis le 13 août 1976.

Produits pharmaceutiques et préparations médicinales pour le traitement de troubles circulatoires. (Cl. int. 5)

PARUTÈNE

Dreyfus Söhne & Cie AG, Basel

Zwischenbilanz per 30. September 1976
(ohne Gewinn- und Verlustrechnung)

Aktiven

	Fr.	Fr.
Kassa, Giro- und Postcheckguthaben		28 732 103.46
Bankendebitoren auf Sicht		46 887 341.24
Bankendebitoren auf Zeit		18 964 970.60
– davon mit Laufzeit bis zu 90 Tagen	17 868 061.75	
Wechsel und Geldmarktpapiere		5 425 488.—
Konto-Korrent-Debitoren ohne Deckung		8 020 423.84
Konto-Korrent-Debitoren mit Deckung		57 373 353.61
Feste Vorschüsse mit Deckung		3 639 049.65
Darlehen an öffentlich-rechtliche Körperschaften		3 700 000.—
Wertschriften		91 095 681.65
Dauernde Beteiligungen		918 326.70
Bankgebäude		300 000.—
Andere Liegenschaften		2 000.—
Sonstige Aktiven		6 531 286.55
		271 590 025.30
		Fr.
Kautionen		7 346 970.90

Passiven

	Fr.	Fr.
Bankenkreditoren auf Sicht		32 707 457.49
Bankenkreditoren auf Zeit		921 138.80
– davon mit Laufzeit bis zu 90 Tagen	921 138.80	
Kreditoren auf Sicht		114 337 680.80
Kreditoren auf Zeit		12 814 322.67
– davon mit Laufzeit bis zu 90 Tagen	7 472 228.02	
Sonstige Passiven		16 319 993.59
Aktienkapital		2 000 000.—
Gesetzliche Reserven		2 450 000.—
Freie Reserven		89 000 000.—
Gewinnvortrag auf neue Rechnung		1 039 431.95
		271 590 025.30
		Fr.
Kautionen		7 346 970.90

Continentale Allgemeine Versicherungs-AG, Zürich

Bilanz auf 31. Dezember 1975

Aktiven

	Fr.
Wertschriften:	
Obligationen und Pfandbriefe	62 928 793.—
Übrige Aktien und Anteilscheine	521 037.—
Schuldbuchforderungen	395 000.—
Darlehen an Körperschaften	4 670 000.—
Grundpfandtitel	11 625 500.—
Grundstücke	10 280 607.—
Kassabestand und Postcheckguthaben	2 377 271.—
Guthaben bei Banken	1 672 094.—
Guthaben bei Agenten und Versicherungsnehmern	3 824 114.—
Abrechnungsguthaben aus dem Versicherungs- und Rückversicherungsverkehr.	34 362 199.—
Stückzinsen und Mieten	3 391 484.—
Mobiliar und Material	1.—
Übrige Aktiven	2 874 055.—
	138 922 155.—

Zürich, den 30. Juni 1976

Passiven

	Fr.
Eigenkapital:	
Aktien- oder Garantiekapital	10 000 000.—
Spezialreserven:	
Organisationsfonds	1 300 000.—
Technische Rückstellungen für eigene Rechnung:	
Prämienüberträge	13 871 066.—
Schwebende Schäden	54 502 267.—
Abrechnungsverpflichtungen aus dem Versicherungs- und Rückversicherungsverkehr	341 092.—
Depots aus abgegebenen Versicherungen	39 128 864.—
Schuldverpflichtungen:	
Agenten	334 281.—
Grundpfandschulden	666 600.—
Übrige Passiven	18 315 579.—
Saldo der Gewinn- und Verlustrechnung	462 406.—
	138 922 155.—

Continentale Allgemeine Versicherungs-AG
Wyniger ppa Squindo

Morgan Guaranty Trust Company of New York, Zürich

Zwischenbilanz per 30. September 1976
(ohne Gewinn- und Verlustrechnung)

Aktiven

		Fr.	Fr.
1.1	Kassa, Giro- und Postcheckguthaben		34 096 721.65
1.2	Bankendebitoren auf Sicht		44 552 157.83
1.2.1	– Anteil der Hauptbank, anderer Zweigniederlassungen und Tochterbanken	40 540 701.13	
1.3	Bankendebitoren auf Zeit		513 072 200.—
1.3.1	– Anteil mit Restlaufzeit bis zu 90 Tagen	223 172 400.—	
1.3.2	– Anteil der Hauptbank, anderer Zweigniederlassungen und Tochterbanken	19 896 000.—	
1.4	Wechsel und Geldmarktpapiere		12 953 868.70
1.4.1	– davon mit Reskriptionen und Schatzscheinen	—.—	
1.5	Kontokorrent-Debitoren ohne Deckung		144 992.27
1.6	Kontokorrent-Debitoren mit Deckung		3 790 759.93
1.6.1	– davon mit hypothekarischer Deckung	—.—	
1.7	Feste Vorschüsse und Darlehen ohne Deckung		78 141 514.20
1.8	Feste Vorschüsse und Darlehen mit Deckung		62 611 742.—
1.8.1	– davon mit hypothekarischer Deckung	4 093 149.35	
1.11	Wertschriften		30 925 563.—
1.15	Sonstige Aktiven		26 583 818.28
1.15.1	– Anteil der Hauptbank, anderer Zweigniederlassungen und Tochterbanken	790 359.51	
			806 873 337.86
			Fr.
	Zusammenfassung Hauptsitz, andere Zweigniederlassungen und Tochterbanken (Positionen 1.2.1, 1.3.2 und 1.15.1)		
	Total Aktiven		61 227 060.64

Passiven

		Fr.	Fr.
2.1	Bankenkreditoren auf Sicht		17 611 900.10
2.1.1	– Anteil der Hauptbank, anderer Zweigniederlassungen und Tochterbanken	2 467 664.33	
2.2	Bankenkreditoren auf Zeit		274 281 739.80
2.2.1	– Anteil mit Restlaufzeit bis zu 90 Tagen	162 618 039.75	
2.2.2	– Anteil der Hauptbank, anderer Zweigniederlassungen und Tochterbanken	89 563 500.—	
2.3	Kreditoren auf Sicht		103 183 646.67
2.3.1	– Anteil Tochtergesellschaften	356 088.04	
2.4	Kreditoren auf Zeit		278 281 612.25
2.4.1	– Anteil mit Restlaufzeit bis zu 90 Tagen	107 433 309.29	
2.7	Kassenobligationen und Kassenscheine		26 850 000.—
2.12	Sonstige Passiven		31 664 439.04
2.12.1	– Anteil der Hauptbank, anderer Zweigniederlassungen und Tochterbanken	609 394.29	
2.13	Dotationskapital		72 000 000.—
2.14	Gesetzliche Reserven		3 000 000.—
			806 873 337.86
			Fr.
	Zusammenfassung Hauptsitz, andere Zweigniederlassungen und Tochterbanken und Tochtergesellschaften (Positionen 2.1.1, 2.2.2, 2.3.1 und 2.12.1)		
	Total Passiven		92 996 646.66

Banque Scandinave en Suisse, Genève

Bilan intermédiaire au 30 septembre 1976
(sans compte de profits et pertes)

Actif

	Fr.	Fr.
Caisse, compte de virements et compte de chèques postaux		26 274 150.56
Avoirs en banque à vue		9 951 976.96
Avoirs en banque à terme		92 146 021.90
– dont jusqu'à 90 jours d'échéance	47 505 776.51	
Effets de change et papiers monétaires		19 360 917.18
Comptes courants débiteurs en blanc		27 219 899.61
Comptes courants débiteurs gagés		14 927 555.91
– dont garantis par hypothèques	1 060 034.74	
Avances et prêts à terme fixe en blanc		128 644 092.71
Avances et prêts à terme fixe gagés		294 954 237.04
– dont garantis par hypothèques	250 000.—	
Crédits en comptes courants et prêts à des collectivités de droit public		3 465 000.—
Placements hypothécaires		63 000.—
Titres		27 274 270.37
Participations permanentes		15 682 643.88
Immeubles à l'usage de la banque		23 542 222.35
Autres actifs		12 875 240.43
		696 381 228.90

Passif

	Fr.	Fr.
Engagements en banque à vue		11 526 793.38
Engagements en banque à terme		464 583 814.36
– dont jusqu'à 90 jours d'échéance	259 762 603.32	
Créanciers à vue		45 069 733.14
Créanciers à terme		29 769 470.90
– dont jusqu'à 90 jours d'échéance	10 606 691.61	
Livrets et comptes de dépôts		24 384 366.67
Obligations et bons de caisse		18 754 000.—
Dettes hypothécaires sur immeubles appartenant à la banque		10 000 000.—
Autres passifs		24 997 381.11
Fonds propres:		
– Capital-actions	46 666 000.—	
– Réserve légale	4 639 000.—	
– Réserve spéciale	15 750 000.—	67 055 000.—
Solde reporté de l'exercice précédent		240 669.34
		696 381 228.90
		Fr.
Engagements par avals, cautionnements, garanties et accréditifs		159 767 646.28

Société Internationale Pirelli SA, Basel

Die Aktionäre unserer Gesellschaft werden hiermit zu der am Freitag, 29. Oktober 1976, um 11.30 Uhr, im Hotel International, Steinentorstrasse 25, Basel, stattfindenden

ordentlichen Generalversammlung

eingeladen.

Traktanden:

1. Vorlage der Rechnung sowie des Geschäftsberichtes 1975/76 und Entgegennahme des Berichtes der Kontrollstelle.
2. Genehmigung der Rechnung 1975/76 und Décharge-Erteilung an den Verwaltungsrat.
3. Beschlussfassung über die Verwendung des Reingewinnes.
4. Wahl der Kontrollstelle.

Die Gewinn- und Verlustrechnung, die Bilanz per 30. Juni 1976, der Bericht der Revisoren sowie der Geschäftsbericht mit dem Antrag des Verwaltungsrates über die Verwendung des Reingewinnes liegen am Sitz der Gesellschaft, St. Jakobs-Strasse 41, Basel, zur Einsicht der Aktionäre auf. Der Geschäftsbericht ist auch bei den unten angeführten Banken erhältlich.

Die Eintrittskarten für diese Versammlung können gegen Vorweisung der Aktien oder andern genügenden Ausweis bis und mit Montag, 25. Oktober 1976, bei folgenden Banken bezogen werden:

in der Schweiz:

Schweizerischer Bankverein in Basel, sowie bei dessen sämtlichen Sitzen, Zweigniederlassungen und Agenturen.

Schweizerische Kreditanstalt in Zürich, sowie bei deren sämtlichen Sitzen, Zweigniederlassungen und Agenturen.

Herren A. Sarasin & Cie, in Basel und Zürich.

in Frankreich:

Herren Lazard frères & Cie, in Paris.
Banque de l'Union Européenne Industrielle et Financière in Paris.
Crédit Lyonnais in Paris.

Basel, den 18. Oktober 1976

Der Präsident des Verwaltungsrates:
S. Schweizer

Emser Werke AG, Domat/Ems

Einladung zur 39. ordentlichen Generalversammlung der Aktionäre

auf Freitag, den 29. Oktober 1976, 11 Uhr, in der Werkkantine der Emser Werke AG, in Domat/Ems.

Tagesordnung:

1. Protokoll.
2. Abnahme des Geschäftsberichtes, der Jahresrechnung und der Bilanz per 30. April 1976.
3. Beschlussfassung über die Verwendung des Reinertrages.
4. Entlastung des Verwaltungsrates.
5. Wahlen.

Der Geschäftsbericht mit der Jahresrechnung und dem Bericht der Kontrollstelle, die Anträge des Verwaltungsrates bezüglich der Verwendung des Reinertrages und das Protokoll der letzten Generalversammlung werden den Aktionären vom 15. Oktober 1976 an in den Büros der Gesellschaft in Domat/Ems und in Zürich, Selnaustrasse 16, zur Einsicht aufgelegt.

Die Eintrittskarten für die Inhaberaktien können bis und mit dem 26. Oktober 1976 gegen Ausweis über den Aktienbesitz bei den nachstehenden Stellen bezogen werden:

Schweizerische Kreditanstalt, Zürich
Schweizerischer Bankverein, Zürich
Schweizerische Bankgesellschaft, Zürich
Schweizerische Volksbank, Zürich
Graubündner Kantonalbank, Chur

sowie in den Büros unserer Gesellschaft in Domat/Ems und Zürich.

Für die Teilnehmer an der Generalversammlung stehen um 9.50 Uhr auf dem Bahnhofplatz in Chur Personenwagen zur Überfahrt in die Werke nach Domat/Ems bereit.

Domat/Ems, den 24. September 1976

Im Namen des Verwaltungsrates
Der Präsident:
Dr. W. Oswald

Chemie Holding Ems AG, Domat/Ems

Einladung zur 13. ordentlichen Generalversammlung der Aktionäre

auf Freitag, den 29. Oktober 1976, 14 Uhr, in der Werkkantine der Emser Werke AG, in Domat/Ems.

Tagesordnung:

1. Protokoll.
2. Abnahme des Geschäftsberichtes, der Jahresrechnung und der Bilanz per 30. April 1976.
3. Beschlussfassung über die Verwendung des Reinertrages.
4. Entlastung des Verwaltungsrates und der Geschäftsleitung.
5. Wahlen.

Der Geschäftsbericht mit der Jahresrechnung und dem Bericht der Kontrollstelle, die Anträge des Verwaltungsrates bezüglich der Verwendung des Reinertrages und das Protokoll der letzten Generalversammlung werden den Aktionären vom 15. Oktober 1976 an in den Büros der Gesellschaft in Domat/Ems und in Zürich, Selnaustrasse 16, zur Einsicht aufgelegt.

Die Eintrittskarten für die Inhaberaktien können bis und mit dem 26. Oktober 1976 gegen Ausweis über den Aktienbesitz bei den nachstehenden Stellen bezogen werden:

Schweizerische Kreditanstalt, Zürich
Schweizerischer Bankverein, Zürich
Schweizerische Bankgesellschaft, Zürich
Schweizerische Volksbank, Zürich
Graubündner Kantonalbank, Chur

sowie in den Büros unserer Gesellschaft in Domat/Ems und Zürich.

Domat/Ems, den 24. September 1976

Im Namen des Verwaltungsrates:
Der Präsident:
Dr. W. Oswald

Hotel Europe AG, Davos-Platz

Einladung zur ordentlichen Generalversammlung

auf Freitag, den 5. November 1976, um 11.30 Uhr, im Hotel Europe, Davos-Platz.

Traktanden:

1. Genehmigung des Protokolls der Generalversammlung vom 27. September 1975.
2. Entgegennahme des Berichtes über das Geschäftsjahr 1975/76.
3. Entgegennahme und Genehmigung der Gewinn- und Verlustrechnung 1975/76 und der Bilanz per 30. April 1976.
4. Beschlussfassung über die Verwendung des Rechnungsergebnisses.
5. Décharge-Erteilung an die Verwaltung.
6. Diverses und Umfrage.

Gewinn- und Verlustrechnung und Bilanz liegen den Aktionären zur Einsichtnahme im Hotel Europe auf.

Davos, den 18. Oktober 1976

Der Verwaltungsrat

Siber Hegner Holding Aktiengesellschaft Zürich

Den Partitionären der Siber Hegner Holding Aktiengesellschaft wird hiermit zur Kenntnis gebracht, dass die

43. ordentliche Generalversammlung

auf Freitag, den 29. Oktober 1976, 11 Uhr, am Sitz der Gesellschaft, Bellerivestrasse 17, Zürich 8, einberufen worden ist.

Traktanden:

1. Abnahme des Berichtes für das Geschäftsjahr 1975/76.
2. Vorlage der Jahresrechnung per 30. Juni 1976.
3. Bericht der Kontrollstelle vom 27. August 1976.
4. Genehmigung der Jahresrechnung.
5. Entlastung der Gesellschaftsorgane.
6. Beschlussfassung über die Verwendung des Reingewinnes.
7. Wahlen.
8. Diverses.

Die Bilanz, die Gewinn- und Verlustrechnung, der Bericht der Kontrollstelle, der Geschäftsbericht und die Anträge über die Verwendung des Reingewinnes liegen zur Einsicht der Inhaber von Partizipationsscheinen am Sitz der Gesellschaft auf.

Vorgängig findet eine

ausserordentliche Generalversammlung

statt mit folgenden Traktanden:

1. Genehmigung des Fusionsvertrages mit Sabrina Holding AG.
2. Statutenänderungen.

Unterlagen zu dieser ausserordentlichen Generalversammlung liegen ebenfalls am Sitze der Gesellschaft zur Einsicht auf.

Der Verwaltungsrat

Eurofima

Europäische Gesellschaft für die Finanzierung von Eisenbahnmaterial, Basel

5 ½% Anleihe 1969–86 von Fr. 40 000 000

(Valoren-Nr. 105 228)

Die gemäss Art. 3 der Anleihebedingungen am 10. Januar 1977 fällig werdende Tilgungsrate von Fr. 2 568 000.— wurde am 30. September 1976 am Sitze der rubrizierten Gesellschaft ausgelost.

Die Nummern der ausgelosten Titel sind am 18. Oktober 1976 in den «Basler Nachrichten», der «Neuen Zürcher Zeitung» und im «Journal de Genève» veröffentlicht worden.

Basel, im Oktober 1976

Aus Auftrag:
Schweizerischer Bankverein

Elektrowatt AG, Zürich

Dividenden-Zahlung

Gemäss Beschluss der ordentlichen Generalversammlung der Aktionäre vom 15. Oktober 1976 gelangt der Coupon Nr. 34 unserer Aktien mit

	Fr. 50.— brutto
abzüglich 35% eidg. Verrechnungssteuer	Fr. 17.50
also mit	Fr. 32.50 netto

vom 18. Oktober 1976 an am Sitze unserer Gesellschaft, Bellerivestrasse 36, Zürich, sowie bei nachstehenden Banken spesenfrei zur Auszahlung:

Schweizerische Kreditanstalt, Zürich, und deren schweizerische Niederlassungen
Schweizerische Bankgesellschaft, Zürich, und deren schweizerische Geschäftsstellen
Banque de Paris et des Pays-Bas (Suisse) SA, Genf
Hentsch & Cie, Genf
Lombard, Odier & Cie, Genf
A. Sarasin & Cie, Basel
La Roche & Co., Basel
Privatbank und Verwaltungsgesellschaft, Zürich

Zürich, den 15. Oktober 1976

Elektrowatt AG

Provalbau AG, Generalunternehmung, Altstätten

Gemäss Beschluss der ordentlichen Generalversammlung vom 8. Oktober 1976 wurden die bisherigen Inhaberaktien, nominal Fr. 1000.—, in je 2 Aktien zu nominal Fr. 500.— aufgeteilt. Die bisherigen Inhaberaktien zu nominal Fr. 1000.— sind als ungültig erklärt worden und sind nicht mehr dividendenberechtigt.

Die bisherigen Inhaber der Aktien zu nominal Fr. 1000.— werden aufgefordert, diese bis zum 10. November 1976 unserer Gesellschaft einzusenden, wonach ihnen 2 neue Aktien zu je Fr. 500.— Nennwert ausgehändigt werden. Die Kosten der Umwandlung werden von der Gesellschaft getragen.

Provalbau AG

Granit SA

L'assemblée générale extraordinaire des actionnaires

est convoquée pour le mardi 26 octobre 1976, à 11 h. 30, au siège de la société, 24 D, chemin du Pâqueret, 1025 St-Sulpice,

avec l'ordre du jour suivant:

1. Contrôle des présences.
2. Adoption de l'ordre du jour.
3. Réduction du capital social.
4. Augmentation du capital social.
5. Divers.

Les actionnaires voudront bien se munir de leurs actions ou d'un reçu bancaire.

Saint-Sulpice, le 13 octobre 1976 — Le conseil d'administration

La Société Holding d'Investissements Commerciaux

avise ses actionnaires qu'il se tiendra une

assemblée générale extraordinaire

le vendredi 29 octobre 1976, à 10 h. 30,

ayant à l'ordre du jour:

1. Dissolution de la société.
2. Nomination d'un liquidateur.

Cette assemblée aura lieu chez Me Jean-Paul Dubois, notaire, à Nyon, 30, rue St-Jean.

Sereho SA

Convocation à l'assemblée générale ordinaire des actionnaires

du vendredi 29 octobre 1976, à 14 h., à l'étude de Me Jacques Hoehstaetter, avocat, rue de Candolle 16, à Genève.

Ordre du jour:

1. Cession de la participation.
2. Examen de la situation comptable.
3. Décision sur la suite de l'activité.
4. Divers.

Genève, le 18 octobre 1976 — Le conseil d'administration

Inserate erschliessen den Markt

Ihr Lieferant von Selbstklebe-etiketten für jeden Zweck (Produktebeschriftungen, Telefon- und Adressänderungen usw.) auf Bogen, in allen Formaten und Auflagen.
hostettler buchdruck offsetdruck
Postfach 24
8304 Wallisellen
Tel 01/830 22 07

Inserate im SHAB haben Erfolg!

Öffentliches Inventar — Rechnungsruf

Durch Verfügung des Regierungsstatthalters II von Bern vom 7. Oktober 1976 wird über den Nachlass der am 10. September 1976 in Bern verstorbenen

Frau Josefine (Nelly) Buchser

geb. Platzner, geb. 1895, von Bätterkinden BE, verwitwet, gewesene Geschäftsführerin, wohnhaft gewesen Münstergasse 10 (früher Kirchgasse 10) in Bern, die Errichtung eines öffentlichen Inventars angeordnet.

Eingabefrist: 20. November 1976.

a) für Forderungen und Bürgschaftsansprüche beim Regierungsstatthalteramt II von Bern;
b) für Guthaben der Erblasserin bei Notar Johannes Lehmann, Spitalgasse 14, 3011 Bern.

Die Erblasserin führte an der Münstergasse 10 in Bern ein Tabakwarengesehäft und am Hofweg in Bern das Kino Tivoli.

Die Gläubiger und Bürgschaftsgläubiger werden aufgefordert, ihre Ansprüche innerhalb der angesetzten Frist schriftlich einzureichen. Für nicht angemeldete Forderungen haften die Erben weder persönlich noch mit der Erbschaft (Art. 590 ZGB).

Gleichzeitig geht an die Schuldner der Erblasserin die Aufforderung, ihre Schulden innerhalb der gleichen Frist anzumelden.

Massaverwalter: Herr Eugen Studer, Treuhänder, Jubiläumsstrasse 87, 3006 Bern.

Bern, den 15. Oktober 1976 — Der Beauftragte: J. Lehmann, Notar

Sehr günstig abzugeben für mittleren Betrieb

1 elektronischer Fakturierautomat Factura 300

- vollelektrisches Eingabegerät mit Wagengrösse von 33 cm Breite, 46 Tasten, PICA-Blockschrift, manueller Speicheranruf, 9–10 Anschläge pro Sekunde.
- elektronischer Multiplikation und Speicherung.
- automatischer 5er-Rundung.
- 6 Kernspeicher für Längs- und Querverrechnung, mit dazugehörendem Arbeitstisch in Ia Zustand, Masse: 140 × 82 × 72,6 cm.

Anfragen sind zu richten unter Telefon 031 / 92 13 15, vormittags.

Günstige Gelegenheit: Zu verkaufen direkt vom Besitzer

Zweifamilienhaus
Nähe Locarno

mit zwei komfortablen 4½-Zimmer-Wohnungen, Hobbyraum, Parkplätzen, Garten.

Aussicht auf den Lago Maggiore

Ruhige und leicht erreichbare Lage. Hypotheken und Zahlungserleichterungen.

Auskünfte erteilt Chiffre L 70457, Publicitas, 3001 Bern

CTM
Büro-Computer AG
8036 Zürich
Dialog-Computer
Disketten-System
Magnetkonten u. a.
Echte Vorteile
Tel. 01 / 39 94 76
Birmensdorferstr. 53.

Günstig abzugeben

elektronischer Fakturierautomat Friden

Modell 5015
mit Streifenlocher, Modell 2115.

Kapazität: 9 Speicher zu 12 Dezimalen. Wagen des Eingabegerätes 33 cm breit. Unterhaltsvertrag kann übernommen werden.

Hügli Nährmittel AG
9323 Steinach
Telefon 071 / 46 39 11, intern 25

Günstig zu verkaufen

Industrieland

mit SBB-Geleiseanschlussmöglichkeit. Nähe Autobahnzufahrt St. Gallen-West.

Gewerbeland

Nähe Autobahnzufahrt St. Gallen-Ost.

Anfragen unter Chiffre E 33-907081 Publicitas, 9001 St. Gallen

Zu vermieten Nähe Bahnhof Oberburg

ca. 8000 m² Freigelände

(Lagerplatz)
Preis Verhandlungssache.
Anfragen an
Telefon 034 / 22 30 11, intern 19

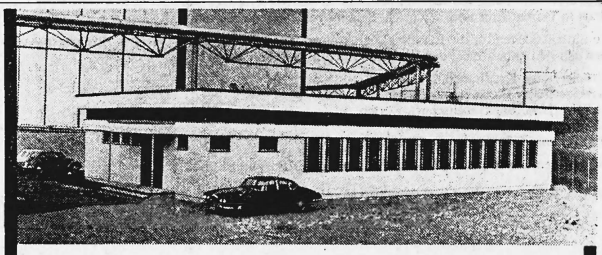

- Jahrzentelange Erfahrung
- Beste Referenzen
- Gute Qualität
- Günstige Preise
- Individuelle Planungen
- Fachliche Betreuung
- Durchkonstruierte Detaile

Provisorien die „ewig" halten: Winckler baut sie!

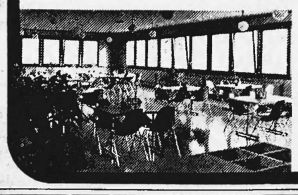

Winckler 1701 Fribourg tel: 037/46.45.71
BON für Gratis Dokumentation «Pavillons»
Firma: ____
zuständig: ____
Str., Nr.: ____
Plz, Ort: ____
Gewünschtes ankreuzen: ☐ Schule ☐ Kantine ☐ Industrie ☐ Büro ☐ ____ SH
© ROYAL AGENCY

Die echte Alternative: electric mit...

Das zeichnet die SE 1000 gegenüber anderen Single-Element-Schreibmaschinen aus:
1. Mit 2 Farbträgereinrichtungen können 5 verschiedene Farbbandarten über fingersaubere Ladeboxen schnell gewechselt werden.
2. „Bürofreundliche" Geräuschdämpfung serienmäßig.
3. Automatischer Papiereinzug
4. Dauerfunktion für 5 Tasten und mehr, ohne Aufpreis.
5. „Verständnisvolle" Blocktastatur mit dynamischer Tastensperre gegen Fehlbedienung.
6. Servicefreundliche Technik durch Modulbauweise.
7. Beratung und Service bei jedem guten Fachhändler.

TRIUMPH SE 1000 Schreibkern-Maschine

WIPF BÜRO

Senden Sie mir einen ausführlichen Prospekt
Name: ____
Adresse: ____
PLZ/Ort: ____
Erhard Wipf AG, Nüschelerstr. 30, 8001 Zürich, Tel. 051 25 67 12