Zeitschrift: Schweizerisches Handelsamtsblatt = Feuille officielle suisse du commerce = Foglio ufficiale svizzero di commercio

Herausgeber: Staatssekretariat für Wirtschaft

Band: 94 (1976)

Heft: 163

Heft

Nutzungsbedingungen

Die ETH-Bibliothek ist die Anbieterin der digitalisierten Zeitschriften auf E-Periodica. Sie besitzt keine Urheberrechte an den Zeitschriften und ist nicht verantwortlich für deren Inhalte. Die Rechte liegen in der Regel bei den Herausgebern beziehungsweise den externen Rechteinhabern. Das Veröffentlichen von Bildern in Print- und Online-Publikationen sowie auf Social Media-Kanälen oder Webseiten ist nur mit vorheriger Genehmigung der Rechteinhaber erlaubt. Mehr erfahren

Conditions d'utilisation

L'ETH Library est le fournisseur des revues numérisées. Elle ne détient aucun droit d'auteur sur les revues et n'est pas responsable de leur contenu. En règle générale, les droits sont détenus par les éditeurs ou les détenteurs de droits externes. La reproduction d'images dans des publications imprimées ou en ligne ainsi que sur des canaux de médias sociaux ou des sites web n'est autorisée qu'avec l'accord préalable des détenteurs des droits. En savoir plus

Terms of use

The ETH Library is the provider of the digitised journals. It does not own any copyrights to the journals and is not responsible for their content. The rights usually lie with the publishers or the external rights holders. Publishing images in print and online publications, as well as on social media channels or websites, is only permitted with the prior consent of the rights holders. Find out more

Download PDF: 09.08.2025

ETH-Bibliothek Zürich, E-Periodica, https://www.e-periodica.ch

Schweizerisches Handelsamtsblatt
Feuille officielle suisse du commerce
Foglio ufficiale svizzero di commercio

No 163 – 2013

Bern, Donnerstag 15. Juli 1976
Berne, jeudi 15 juillet 1976

Erscheint täglich,
ausgenommen an Sonn- und Feiertagen
Paraît tous les jours,
les dimanches et jours de fêtes exceptés

94. Jahrgang
94e année

Redaktion: Effingerstr. 3, 3011 Bern ✆ (031) 61 22 21 – Preise: Kalenderjahr Fr. 40.–, halbjährlich Fr. 24.–, Ausland Fr. 50.– jährlich – Inserate: Publicitas ✆ (031) 65 11 11, pro mm 43 Rp., Ausland 49 Rp.
Rédaction: Effingerstr. 3, 3011 Berne ✆ (031) 61 22 21 – Prix: Année civile 40 fr., un semestre 24 fr., étranger 50 fr. par an – Insertions: Publicitas ✆ (031) 65 11 11, le mm 43 cts, étranger 49 cts

N° 163 - 15. 7. 1976

Inhalt - Sommaire - Sommario

Amtlicher Teil – Partie officielle – Parte ufficiale

Handelsregister. – Registre du commerce. – Registro di commercio.
Abhanden gekommene Wertpapiere. – Titres disparus. – Titoli smarriti.
Interdiction de rouvrir un commerce après liquidation.
Pleopharm Trading AG in Liquidation.
Exacta AG, Biel.
Metallo AG, Zürich.
Ring-Wohnungen Gstaad AG, Gstaad.
Sedes Wohnbau AG, Schaffhausen.
Ed. Kübler & Co. AG, Winterthur.
Verbras AG in Liq., Zug.
Ambros AG in Liquidation, 8008 Zürich.
Techniques d'Organisation Holding S. à r. l.
Global Health International SA en liquidation.
Société Industrielle de Protection Ecologique (SA) en liquidation.
Fidaca SA en liquidation, Genève.
Servinter AG. – (Servinter SA). – (Servinter Ltd). – (Servinter Inc), Zoug.
La Palmeraie SA en liquidation, à Genève.
Magtape SA en liquidation. Genève.
Addor & Kuhn S. à r. l., à Lancy.
Finached SA.
RIG SA en liquidation, Lausanne.
S.A.M.A.P. Société anonyme des matières premières en liquidation, à Lausanne.
Résidence La Bruyère SA en liquidation, Société anonyme, à Lausanne.
G. Schaub SA en liquidation, Payerne.
L'Escale – Richard Ebneter SA en liquidation, Sierre.
Société immobilière Esterel SA en liquidation, Sierre.
Relikom AG, Coira.
Wolfina SA in liquidazione, Roveredo.
Bedinholding SA, 6900 Lugano.
Rechnungsruf und öffentliches Inventar.
Oeffentliches Inventar – Rechnungsruf, Erbschaft.
Registre du commerce – Bureau de Frabourg.
Ribeol SA, Bellinzona.
Fabrik- und Handelsmarken. – Marques de fabrique et de commerce. – Marchi di fabbrica e di commercio 282 777 – 282 793.
Bilanzen. – Bilans. – Bilanci.

Mitteilungen – Communications – Comunicazioni

Verordnung über die Förderung des Absatzes von Walliser Aprikosen Ernte 1976.
Verordnung über die Verkaufspreise für Walliser Aprikosen der Ernte 1976.
Verordnung über Produzentenrichtpreise und Verbilligungsbeiträge für Walliser Aprikosen, Ernte 1976.
Ordonnance facilitant l'écoulement des abricots du Valais récoltés en 1976.
Ordonnance concernant les prix des abricots du Valais récoltés en 1976.
Ordonnance fixant les prix indicatifs à la production pour les abricots du Valais récoltés en 1976 et les subventions destinées à réduire leurs prix.
Der schweizerische Aussenhandel im Juni 1976 (Vorbericht). – Le commerce extérieur suisse en juin 1976 (Résumé).
Postüberweisungsdienst mit dem Ausland. – Service international des virements postaux.

Amtlicher Teil Partie officielle Parte ufficiale

Handelsregister
Registre du commerce - Registro di commercio

Kantone / Cantons / Cantoni:

Zürich, Bern, Luzern, Schwyz, Obwalden, Nidwalden, Glarus, Zug, Fribourg, Solothurn, Basel-Stadt, Basel-Landschaft, Schaffhausen, Appenzell I.-Rh., St. Gallen, Graubünden, Aargau, Thurgau, Ticino, Vaud, Wallis, Neuchâtel, Genève.

Zürich – Zurich – Zurigo

30. Juni 1976.
Galerie Nicoline Pon, in Zürich, Spiegelgasse 13, Einzelfirma (Neueintragung). Inhaberin mit Zustimmung ihres Ehemannes nach Art. 167 ZGB: Nicolina Braendle-Pon, von Mosnang, in Zumikon. Kunsthandel, insbesondere Führung einer Galerie.

2. Juli 1976.
Spielwaren Koch, in Dübendorf (SHAB Nr. 132 vom 10. 6. 1974, S. 1577), Herstellung von pädagogischen Spielwaren. Diese Firma ist infolge Ueberganges des Geschäftes mit Aktiven und Passiven gemäss Uebernahmebilanz per 1. 4. 1976 an die «Spiel-Koch AG», in Zürich, erloschen.

2. Juli 1976.
Spiel-Koch AG, in Zürich, Aktiengesellschaft (Neueintragung) Adresse: Drahtzugstrasse 74a in Zürich 8. Statutendatum: 25. 6. 1976. Zweck: Kreation, Fabrikation, Handel und Vertrieb von Spielwaren. Die Gesellschaft kann Grundstücke erwerben und veräussern, sich an anderen Unternehmen beteiligen und im Zusammenhang mit ihrem Geschäftsbetrieb Darlehen aufnehmen und gewähren. Grundkapital: Fr. 50 000, voll liberiert, 50 Namenaktien zu Fr. 1000. Die Gesellschaft übernimmt das unter der Firma «Spielwaren Koch», in Dübendorf, geführte Geschäft mit Aktiven von Fr. 99 922 und Passiven von Fr. 98 922 gemäss Uebernahmebilanz per 1. 4. 1976 zum Preise von Fr. 1000, welcher voll auf das Grundkapital angerechnet wird. Ferner übernimmt die Gesellschaft eine in den Statuten näher bezeichnete Forderung von Fr. 25 000 zum Preise von Fr. 25 000, welcher voll auf das Grundkapital angerechnet wird. Publikationsorgan: SHAB. Mitteilungen an die Aktionäre: brieflich. VR (Verwaltungsrat): 1–4 Mitglieder. Mitglieder des VR mit Kollektivunterschrift zu zweien: Dr. Andreas Billeter, von Männedorf, in Herisau, Präsident; Hugo Koch, von Nottwil, in Fällanden, und Peter Bosshard, von Pfäffikon ZH, in Bäretswil.

2. Juli 1976.
Ingenieurbureau P. Haas & H. Meier, in Zürich 4, Kollektivgesellschaft (SHAB Nr. 195 vom 21. 8. 1968, S. 1816). Diese Gesellschaft hat sich aufgelöst. Aktiven und Passiven gemäss Uebernahmebilanz per 31. 12. 1975 sind an die «Haas & Meier AG Ingenieure», in Zürich, übergegangen. Die Liquidation ist durchgeführt. Die Firma ist erloschen.

2. Juli 1976.
Haas & Meier AG Ingenieure, in Zürich, Aktiengesellschaft (Neueintragung). Adresse: Birmensdorferstrasse 318 in Zürich 3. Statutendatum: 22. 6. 1976. Zweck: Betrieb eines Ingenieur- und Planungsbüros für Hoch-, Tief- und Stahlbau und die Erledigung aller damit verbundenen Arbeiten sowie die Uebernahme von ganzen Projekten zur selbständigen Durchführung als Generalunternehmerin. Die Gesellschaft kann sich an Unternehmen im In- und Ausland beteiligen, bebaute und unbebaute Grundstücke erwerben und veräussern und Hypotheken auf ihren Grundstücken errichten und Hypotheken auf fremde Grundstücke gewähren. Grundkapital: Fr. 300 000, voll liberiert, 600 Namenaktien zu Fr. 500. Uebernimmt das unter der Firma «Ingenieurbureau P. Haas & H. Meier», in Zürich, geführte Geschäft (mit Aktiven von Fr. 1 426 691.80 und Passiven von Fr. 40 933.95), gemäss Uebernahmebilanz per 31. 12. 1975, zum Preise von Fr. 1 385 757.85, wovon Fr. 300 000 auf das Grundkapital angerechnet werden. Publikationsorgan: SHAB. Mitteilungen an die Aktionäre: brieflich. VR (Verwaltungsrat): 1 oder mehrere Mitglieder. Einziges Mitglied des VR mit Einzelunterschrift: Hubert Meier, von Wettingen AG, in Hedingen.

2. Juli 1976. Mechanische Werkstatt.
Arnold Ehrat, in Horgen (SHAB Nr. 66 vom 20. 3. 1958, S. 786), mechanische Werkstatt usw. Diese Firma ist infolge Ueberganges des Geschäftes mit Aktiven und Passiven gemäss Uebernahmebilanz per 31. 12. 1975 an die «Arnold Ehrat AG», in Horgen, erloschen.

2. Juli 1976. Mech. Bearbeitung von Metallen und Kunststoffen.
Arnold Ehrat AG, in Horgen, Hernerholzgasse 5. Aktiengesellschaft (Neueintragung), Statutendatum: 10. 6. 1976. Zweck: Mechanische Präzisionsbearbeitung von Metallen und Kunststoffen, Fabrikation von Apparaten, Vorrichtungen, Messlehren und Bestandteilen im Prototyp- und Serienbau; sowie Vertrieb derartiger Produkte. Die Gesellschaft kann sich an anderen Unternehmungen der gleichen oder fremder Branche beteiligen; insbesondere auch Liegenschaften erwerben, belasten und veräussern. Grundkapital: Fr. 200 000, voll liberiert; 200 Namenaktien zu Fr. 1000. Uebernimmt das unter der Firma «Arnold Ehrat», in Horgen, geführte Geschäft mit Aktiven von Fr. 511 727.10 und Passiven von Fr. 89 546 gemäss Uebernahmebilanz per 31. 12. 1975 zum Preise von Fr. 422 181.10, wovon Fr. 200 000 auf das Grundkapital angerechnet werden. Beabsichtigt, die Liegenschaften Kat. Nr. 6856 und 6857, in Horgen, zum Preise von maximal Fr. 32 000 zu erwerben. Publikationsorgan: SHAB. Mitteilungen an die Aktionäre: brieflich. VR (Verwaltungsrat): eines oder mehrere Mitglieder. Mitglieder des VR: Arnold Ehrat, von Horgen und Lohn SH, in Horgen, Präsident, mit Einzelunterschrift, Rolf Ehrat, von Horgen und Lohn SH, in Horgen, und Ruth Ehrat, von Lohn SH, in Wädenswil, diese beiden mit Kollektivunterschrift zu zweien.

2. Juli 1976.
Walter Regli, dipl. Ing. ETH/SIA, Ingenieurbüro AG für Hoch-, Tief- und Stahlbau, in Zürich 9. Altstetterstrasse 280. Aktiengesellschaft (Neueintragung), Statutendatum: 22. 6. 1976. Zweck: Betrieb eines Ingenieur- und Planungbüros für Hoch- und Tiefbau und Erledigung damit verbundener Arbeiten sowie Uebernahme von ganzen Projekten zur selbständigen Durchführung als Generalunternehmerin; kann sich an Unternehmen im In- und Ausland beteiligen; bebaute und unbebaute Grundstücke erwerben und veräussern und Hyptoheken auf ihren Grundstücken errichten und Hypothcken auf fremden Grundstücken gewähren. Grundkapital: Fr. 100 000, voll liberiert; 100 Namenaktien zu Fr. 1000. Uebernimmt das unter der nicht in das Handelsregister eingetragenen Firma «Walter Regli», in Zürich, geführtes Geschäft mit Aktiven von Fr. 383 958 und Passiven von Fr. 249 005.30 gemäss Uebernahmebilanz per 31. 12. 1975 zum Preise von Fr. 134 952.70, wovon Fr. 100 000 auf das Grundkapital angerechnet werden. Publikationsorgan: SHAB. Mitteilungen an die Aktionäre: brieflich. VR (Verwaltungsrat): eines oder mehrere Mitglieder. Einziges Mitglied des VR: Walter Regli, von Hallau, in Embrach, mit Einzelunterschrift.

2. Juli 1976.
Rauti Automobile A.G., in Zürich, Aktiengesellschaft (Neueintragung) Statutendatum: 3. 6. 1976. Zweck: Handel mit Automobilen aller Art. Grundkapital: Fr. 50 000, voll liberiert; 50 Inhaberaktien zu Fr. 1000. Uebernimmt gemäss Sacheinlageverträgen vom 1. 5. 1976 acht Autos und ein Mobilheim zum Preise von insgesamt Fr. 50 000, der voll auf das Grundkapital angerechnet wird. Publikationsorgan: SHAB. VR (Verwaltungsrat): 1 bis 3 Mitglieder. Einziges Mitglied des VR: Erwin Ackermann, von Egnach, in Zürich, mit Einzelunterschrift. Adresse: Rautistrasse 21, Zürich 9.

2. Juli 1976. An- und Verkauf von Waren.
Arypus AG, in Zürich 2 (SHAB Nr. 192 vom 19. 8. 1974, S. 2269). Die Generalversammlung vom 25. 6. 1976 hat die Statuten geändert. Zweck der Gesellschaft ist der An- und Verkauf von Waren; kann ebenfalls Kommissionsgeschäfte auf dem Gebiet des Handels und der Industrie tätigen.

2. Juli 1976.
Interlux Beteiligungen A.G., in Zürich 8 (SHAB Nr. 298 vom 20. 12. 1973, S. 3362). Erwerb, Veräusserung und Verwaltung von Beteiligungen aller Art, insbesondere an Firmen der elektrischen Beleuchtungsindustrie usw. Die Generalversammlung vom 1. 6. 1976 hat die Statuten geändert. Die eintragungspflichtigen Tatsachen haben dadurch keine Aenderung erfahren.

2. Juli 1976.
St. James' Gallery AG, in Uitikon (SHAB Nr. 207 vom 5. 9. 1975, S. 2435), Führung einer Galerie unter der Bezeichnung «St. James' Gallery» usw. Hans Seleger, bisher einziges Mitglied des VR (Verwaltungsrates) ist nun Präsident desselben; er führt weiter Einzelunterschrift. Neue Mitglieder des VR mit Kollektivunterschrift zu zweien sind Eric Weiss, britischer Staatsangehöriger, in London, Vizepräsident, und Dr. Bruno Tuor, von Somvix, in Männedorf.

2. Juli 1976. Feuerungs- und wärmetechnische Maschinen.
Volsa A.-G., in Wetzikon (SHAB Nr. 51 vom 2. 3. 1948, S. 622.), Fabrikation von und Handel mit Maschinen, Apparaten und Bestandteilen, insbesondere feuerungs- und wärmetechnische Maschinen usw. Mit Beschluss der Generalversammlung vom 7. 4. 1976 hat sich diese Gesellschaft aufgelöst. Das Vermögen ist nach Angabe der Beteiligten liquidiert. Die Löschung der Firma kann noch nicht erfolgen, weil ihr die Eidg. Steuerverwaltung und die Wehrsteuerverwaltung des Kantons Zürich noch nicht zugestimmt haben.

2. Juli 1976.
Schweizerische Kreditanstalt, in Zürich 1. Aktiengesellschaft (SHAB Nr. 139 vom 17. 6. 1976, S. 1722). Die Unterschrift von Ernst Studer sowie die Prokuren von Jean-Pierre Meylan, Marin Würth, Jörg Burkart und Ernst Manhart sind erloschen. Neu hat Kollektivprokura zu zweien, beschränkt auf den Geschäftskreis des Hauptsitzes: Hans W. Keller, von und in Zürich.

2. Juli 1976.
Novelectric A.G., in Zürich 2 (SHAB Nr. 99 vom 29. 4. 1976, S. 1172). Konstruktion und Vertrieb von Apparaten aller Art usw. Die Prokuren von Gallus Egger und Werner Fuchs sind erloschen.

2. Juli 1976. Fahrzeuge aller Art usw.
Pfingstweid A.G., in Zürich 5 (SHAB Nr. 28 vom 4. 2. 1976, S. 323), Konstruktion, Fabrikation, Reparatur, Handel, Vermittlung, Vermietung und Garagierung von Fahrzeugen aller Art usw. Die Prokuren von Karl Künzle und Heinz Trachsler sind erloschen. Der Prokurist Andreas Huber wohnt nun in Würenlos.

2. Juli 1976. Elektrotechnik usw.
Osram AG, in Winterthur 1 (SHAB Nr. 223 vom 24. 9. 1974, S. 2577). Fertigung und Vertrieb von Lichtquellen aller Art und anderen Erzeugnissen auf dem Gebiet der Elektrotechnik usw. Statuten am 1. 6. 1976 geändert. Die eintragungspflichtigen Tatsachen haben dadurch keine Aenderung erfahren.

2. Juli 1976.
Uncx Trade AG, in Zürich 7 (SHAB Nr. 149 vom 28. 6. 1972, S. 1701). Vermittlung von Import- und Exportgeschäften sowie Handel mit Waren aller Art usw. Neues Mitglied des Verwaltungsrates und zugleich Delegierter desselben mit Einzelunterschrift: Peter Speissegger, von Schaffhausen, in Zürich.

2. Juli 1976.
Mercedes - Benz Automobil Aktiengesellschaft, in Schlieren (SHAB Nr. 11 vom 15. 1. 1975, S. 99), Herstellung und Vertrieb von Automobilen usw. Neues Mitglied des Verwaltungsrates mit Kollektivunterschrift zu zweien: Hans Meier, von Uster, in Kilchberg.

2. Juli 1976. Maschinen usw.
Amerco AG., in Zürich 11 (SHAB Nr. 40 vom 18. 2. 1958, S. 482), Fabrikation von Apparaten und Maschinen usw. Die Unterschrift von Dr. Alexander Heussler ist erloschen. Neue Adresse: Pelikanstrasse 37, Zürich 1.

2. Juli 1976. Lebensmittel usw.
Max Widemann AG., in Zürich 6 (SHAB Nr. 258 vom 4. 11. 1974, S. 2933). Handel mit Lebensmitteln usw. Neue Adresse: Gemsenstrasse 2, Zürich 6.

2. Juli 1976.
Bank Europäischer Genossenschaftsbanken, in Zürich 1. Aktiengesellschaft (SHAB Nr. 151 vom 1. 7. 1976, S. 1869). Betrieb einer Handelsbank usw. Peter Bachmann, Prokurist, wohnt nun in Zürich.

2. Juli 1976.
Nitro- Consult AG, in Fehraltorf (SHAB Nr. 97 vom 27. 4. 1976, S. 1139). Dienstleistung und Vermittlung von know-how auf dem gesamten Gebiete der Sprengtechnik usw. Neu haben Kollektivprokura zu zweien: Eduard Renz, von Hosenruck, in Winterthur, und Urs Gasser, von Diepoldsau in Andwil SG.

2. Juli 1976.
Rüd, Blass & Cie., Inhaber Blass & Cie., Bankgeschäft, in Zürich 1. Kommandtigesellschaft (SHAB Nr. 14 vom 19. 1. 1976, S. 155). Neu haben Kollektivprokura zu zweien: Peter Ehrat, von Schaffhausen und Lohn, in Schaffhausen, und Michael Kümin, von Freienbach, in Volketswil.

2. Juli 1976.
Heinz Bär, vorm. Gebr. Keller, in Zürich (SHAB Nr. 92 vom 19. 4. 1973, S. 1103), Projektierung und Ausführung sämtlicher Stark- und Schwachstrom-Installationen. Neuer Wortlaut der Firma: **Elektro Bär.** Neu haben Kollektivprokura zu zweien: Maja Schläpfer, von Schwellbrunn, in Zürich, und Dr. Hanspeter Hirzel, von Zürich und Zollikon, in Zollikon.

2. Juli 1976.
Walter Mönsted, Polyfoto, in Zürich, Photo-Atelier und -Handlung. Der Konkurs, der über diese am 19. 1. 1976 gelöschte Firma (SHAB Nr. 23 vom 29. 1. 1976, S. 268) eröffnet worden war, ist mit Verfügung des Konkursrichters des Bezirksgerichtes Meilen vom 24. 5. 1976 widerrufen worden. Da aber die Löschung der Firma infolge Aufhörens des Geschäftsbetriebes erfolgt war und dieser nicht wieder aufgenommen worden ist, bleibt die Firma gelöscht.

2. Juli 1976. Ingenieurbüro.
Elcap, Helmut Sunke, in Zollikon, am Brunnebächli 2. Zollikerberg, Einzelfirma (Neueintragung). Inhaber: Helmut Josef Sunke, deutscher Staatsangehöriger, in Zollikon. Ingenieurbüro für die Entwicklung von EDV-Peripherie-Geräten.

2. Juli 1976. Waren aller Art usw.
Charles Zimmermann, in Erlenbach, Seestrasse 156, Einzelfirma (Neueintragung). Inhaber: Charles Zimmermann, von Zürich, in Erlenbach ZH. Agentur in und Handel mit Waren aller Art sowie Durchführung von Treuhandgeschäften.

2. Juli 1976.
Schweizerische Revisionsgesellschaft, in Zürich 2, Aktiengesellschaft (SHAB Nr. 149 vom 29. 6. 1976, S. 1845), Tätigkeit einer Treuhandgesellschaft usw. Die Gesellschaft hat auf dem Wege der Fusion die «Gesellschaft für Unternehmensplanung und Organisation (AG)», in Zürich übernommen. Deren Aktiven und Passiven gemäss Bilanz per 31. 12. 1975 gehen damit im Sinne von Art. 748 OR auf die Aktiengesellschaft «Schweizerische Revisionsgesellschaft» über, die bereits sämtliche Aktien der übernommenen Gesellschaft besitzt. Dabei erlöschen diese Aktien und das Grundkapital der übernehmenden Gesellschaft bleibt unverändert.

2. Juli 1976.
Gesellschaft für Unternehmensplanung und Organisation (AG), in Zürich 8 (SHAB Nr. 123 vom 30. 5. 1975, S. 1484), Beratung auf dem Gebiet der Unternehmensplanung und Organisation usw. Die Generalversammlung vom 2. 4. 1976 hat die Fusion mit der Aktiengesellschaft «Schweizerische Revisionsgesellschaft», in Zürich, beschlossen. Aktiven und Passiven gemäss Bilanz per 31. 12. 1975 gehen im Sinne von Art. 748 OR an die Aktiengesellschaft «Schweizerische Revisionsgesellschaft» über. Die «Gesellschaft für Unternehmensplanung und Organisation (AG)» ist aufgelöst.

2. Juli 1976.
Schweizerische Lokomotiv- und Maschinenfabrik, in Winterthur 1, Aktiengesellschaft (SHAB Nr. 29 vom 5. 2. 1976, S. 335). Gewerbsmässige Ausführung aller in das Gebiet der Maschinenindustrie gehörigen und damit zusammenhängenden Arbeiten und Konstruktionen usw. Dr. ing. Herbert Wolfer und Alfred Schaffner aus dem VR (Verwaltungsrat) ausgeschieden. Neue Mitglieder des VR mit Kollektivunterschrift zu zweien: Pierre Borgeaud, von Penthalaz, in Winterthur, und Artur Frauenfelder, von Adlikon b. Andelfingen, in Winterthur.

2. Juli 1976. Immobilien.
Immobiliengesellschaft Walche AG., in Zürich 6 (SHAB Nr. 76 vom 31. 3. 1976, S. 887), An- und Verkauf und Verwaltung von Grundstücken. Arthur Baur, Mitglied des VR (Verwaltungsrates), nun auch Vizepräsident desselben und zugleich Direktor; führt weiter Einzelunterschrift. Neues Mitglied des VR mit Einzelunterschrift: Dr. Theophil von Mandach, von und in Bern.

2. Juli 1976. Industrielle Erzeugnisse.
Ferag AG, in Hinwil (SHAB Nr. 179 vom 4. 8. 1975, S. 2139), Herstellung und Vertrieb industrieller Erzeugnisse, insbesondere für das grafische Gewerbe usw. Die Unterschrift von Manfred Klima ist erloschen.

2. Juli 1976.
Baugenossenschaft Allmend Horgen, in Horgen (SHAB Nr. 231 vom 2. 10. 1972, S. 2544). Willy Flury ist aus der Verwaltung ausgeschieden; seine Unterschrift ist erloschen.

2. Juli 1976.
Weberei Russikon AG, in Russikon (SHAB Nr. 303 vom 30. 12. 1975, S. 3443). Fabrikation von Textilwaren usw. Die Vorschriften von Art. 748 OR sind beobachtet worden. Die Gesellschaft wird im Handelsregister gelöscht.

2. Juli 1976.
Aktiengesellschaft Spinnerei u. Zwirnerei Schöntal, in Weisslingen (SHAB Nr. 303 vom 30. 12. 1975, S. 3443), Spinnerei und Zwirnerei usw. Die Vorschriften von Art. 748 OR sind beobachtet worden. Die Gesellschaft wird im Handelsregister gelöscht.

2. Juli 1976. Immobilien usw.
Relimar AG., in Zürich 11 (SHAB Nr. 279 vom 28. 11. 1975, S. 3175), Erwerb und Veräusserung von Immobilien usw. Die Vorschriften von Art. 748 OR sind beobachtet worden. Die Gesellschaft wird im Handelsregister gelöscht.

2. Juli 1976.
Curator Revision (Curator Auditing) (Curator Revisione), in Zürich 2, Freigutstrasse 27, Aktiengesellschaft (Neueintragung), Statutendatum: 2. 7. 1976. Zweck: Uebernahme aller Geschäfte und Erbringung aller Dienstleistungen, welche im Tätigkeitsbereich einer Revisionsunternehmung liegen, insbesondere Durchführung von Bücherrevisionen, Einrichtung von Buchhaltungen, Beratung im Kosten- und Kalkulationswesen, Durchführung von betriebswirtschaftlichen Kontrollen, Beratung in Steuerangelegenheiten und anderen wirtschaftsrechtlichen Fragen, insbesondere Abschlussberatung, Bewertung von Unternehmen und Unternehmungsteilen, formelle Durchführung von Gründungen, Kapitalerhöhungen, Kapitalherabsetzungen, Sanierungen, Fusionen und Liquidationen, Vertretung vor Behörden und Ausarbeitung von Gutachten; kann im In- und Ausland Grundstücke kaufen und verkaufen, Beteiligungen erwerben. Grundkapital: Fr. 200 000, voll liberiert, 200 Namenaktien zu Fr. 1000. Publikationsorgan: SHAB. VR (Verwaltungsrat): drei bis sieben Mitglieder. Mitglieder des VR: Prof. Dr. Ernst Bossard, von Kölliken, in Zufikon, Präsident; Walter Hertli, von Trüllikon, in Zürich, Vizepräsident, und Dr. Giancarlo Cappello, von Paradiso, in Uitikon a. A., Delegierter, alle mit Kollektivunterschrift zu zweien.

2. Juli 1976.
IFT-Industrial Financial & Trading SA, in Zürich 2 (SHAB Nr. 201 vom 29. 8. 1974, S. 2356). Durchführung von Finanzierungen von Industrieunternehmungen usw. Die Unterschrift von Roland Ammann ist erloschen. Neuer Direktor mit Einzelunterschrift: René Berger, von Wikon, in Fällanden.

2. Juli 1976.
Monta Möbel Opfikon AG, in Opfikon, Aktiengesellschaft (Neueintragung). Statutendatum: 18. 6. 1976. Zweck: Handel mit Möbeln, Wohnungseinrichtungsgegenständen, Holz und branchenverwandten Produkten, Artikeln für Heimwerker und Bastler. Die Gesellschaft kann Liegenschaften erwerben. Grundkapital: Fr. 100 000, voll liberiert, 200 Inhaberaktien zu Fr. 500. Publikationsorgan: SHAB. Mitteilungen an die Aktionäre: SHAB. VR (Verwaltungsrat): 1 oder mehrere Mitglieder. Einziges Mitglied des VR mit Einzelunterschrift: Dr. Arnold Spiess, von Zürich, in Zug. Geschäftsdomizil: Rohrstrasse 40 in Glattbrugg.

2. Juli 1976.
Guardian Rückversicherungs-Gesellschaft (Guardian Compagnie de Réassurance) (Guardian Compagnia di Riassicurazioni) (Guardian Reinsurance Company) (Guardian Compania de Reaseguros), in Zürich 2, Mythenquai 22, Aktiengesellschaft (Neueintragung), Statutendatum: 2. 7. 1976. Zweck: Betrieb jeder Art von Rückversicherung; kann sich an anderen Unternehmungen der Versicherungsbranche beteiligen und alle Geschäfte tätigen, welche mit ihrem Zweck im Zusammenhang stehen. Grundkapital: Fr. 10 000 000, voll liberiert, 10 000 Namenaktien zu Fr. 1000. Publikationsorgan: SHAB. Mitteilungen an Aktionäre: brieflich oder im SHAB. VR (Verwaltungsrat): mindestens drei Mitglieder. Mitglieder des VR: Alfred Victor Caddick, britischer Staatsangehöriger, in London, Präsident, Dr. Hans Salzmann, von Eggiwil, in Zürich, und Dr. Horst Joachim Witt, von Zürich, in Kilchberg ZH, alle mit Kollektivunterschrift zu zweien.

Bern – Berne – Berna

Bureau Bern

2. Juli 1976. Kassenschränke, Tresoreinrichtungen usw.
A. & R. Wiedemar AG, in Bern, Fabrikation von und Handel mit Kassenschränken, Tresoreinrichtungen, Stahlmöbeln usw. (SHAB Nr. 139 vom 18. 6. 1974, S. 1670). Adolf Suter ist aus dem Verwaltungsrat ausgeschieden; seine Unterschrift sowie die Unterschrift von Direktor Wili Häsler sind erloschen. Als Delegierter ist Dr. Alex Oechslin in den Verwaltungsrat gewählt worden; er führt weiterhin Kollektivunterschrift zu zweien, beschränkt auf den Geschäftskreis des Hauptsitzes. Hans Robert Wiedemar, von und in Bern, Mitglied des Verwaltungsrates führt neu Kollektivunterschrift zu zweien, beschränkt auf den Geschäftskreis des Hauptsitzes.

2. Juli 1976. Apparate usw.
Wabco Westinghouse AG, in Bern, Herstellung, Verkauf, Vermietung und Installation in der Schweiz aller Apparate, Maschinen und Bestandteile zu Bremsen und Signalen aller Art usw. (SHAB Nr. 49 vom 28. 2. 1974, S. 567). Rudi Lind, Präsident, ist aus dem Verwaltungsrat ausgeschieden; seine Unterschrift ist erloschen. Als neuer Präsident ist in den Verwaltungsrat gewählt worden: Klaus von Kardorff, deutscher Staatsangehöriger, in Hannover (BRD); er führt Einzelunterschrift.

2. Juli 1976.
Intergreen-Genossenschaft, bisher in Bern, gemeinsame Förderung und technische und wissenschaftliche Weiterentwicklung von Erfindungen und Neuheiten auf dem Gebiet des Garten-, Sportplatz und Grünflächenbaus usw. (SHAB Nr. 97 vom 26. 4. 1968, S. 889). Die Generalversammlung vom 14. April 1976 hat die Statuten revidiert. Der Sitz ist nach Liebefeld, Gemeinde Köniz, verlegt worden. Die Firma lautet nun **Genossenschaft Intergreen Lizenznehmer.** Hans Zaugg, Präsident der Verwaltung, wohnt nun in Murten. Geschäftsdomizil: Schwarzenburgstrasse 148 (gemietete Räume).

2. Juli 1976. Kino.
A. Gehrig, in Bümpliz, Gemeinde Bern, Betrieb des Cinéma «Scala» (SHAB Nr. 297 vom 21. 12. 1953, S. 3095). Die Firma wird infolge Geschäftsaufgabe gelöscht.

2. Juli 1976.
II. Baugenossenschaft des Verwaltungspersonals in Bern, Siedlung Egelmoos, in Bern (SHAB Nr. 154 vom 6. 7. 1971, S. 1670). Hans Käser, Präsident, ist aus dem Vorstand ausgeschieden; seine Unterschrift ist erloschen. Neuer Präsident des Vorstandes ist Karl Moser, von Röthenbach im Emmental, in Bern. Er führt Kollektivunterschrift mit dem Sekretär. Neues Geschäftsdomizil: Gantrischstrasse 15 (bei Karl Moser).

2. Juli 1976. Stempel, Gravuren.
Bucher & Krütli, Nachfolger M. Krütli & H. Pfander, in Ostermundigen, Gde. Bolligen, Stempelfabrikation und Gravieranstalt, Kollektivgesellschaft (SHAB Nr. 68 vom 23. 3. 1970, S. 641). Die Gesellschaft ist seit dem 31. Dezember 1975 aufgelöst. Nachdem die Liquidation durchgeführt ist, wird die Firma gelöscht. Aktiven und Passiven werden vom Gesellschafter Heinz Pfander als Inhaber der Einzelfirma «Bucher & Krütli, Nachfolger, H. Pfander», in Ostermundigen, Gemeinde Bolligen, übernommen.

2. Juli 1976. Stempel. Gravuren.
Bucher & Krütli, Nachfolger H. Pfander, in Ostermundigen, Gemeinde Bolligen. Inhaber der Firma ist Heinz Pfander, von Rüeggisberg, in Rapperswil BE. Die Firma hat Aktiven und Passiven der bisherigen Kollektivgesellschaft «Bucher & Krütli, Nachfolger M. Krütli & H. Pfander», in Ostermundigen, Gemeinde Bolligen, übernommen. Stempelfabrikation und Gravieranstalt. Blankweg 2.

Bureau Biel – Bienne

2 juillet 1976. Horlogerie.
Polytime SA, à Bienne, achat et vente de produits horlogers, société anonyme (FOSC du 24. 2. 1976, N° 45, p. 524). Suivant procès-verbal authentique de son assemblée générale extraordinaire du 1er juillet 1976, la société a porté son capital social de fr. 50 000 à fr. 100 000 par émission de 500 actions, de fr. 100, nominatives. Les statuts ont été modifiés en conséquence. Le capital social, entièrement libéré, est actuellement de fr. 100 000, divisé en 1000 actions nominatives de fr. 100.

2. Juli 1976. Vergoldung usw.
Th. Maeder, in Biel, Vergoldung, Versilberung und Vernicklung (SHAB Nr. 132 vom 10. 6. 1969, S. 1326). Die Prokura von Otto Schneider ist erloschen.

Bureau Erlach

29. Juni 1976.
Perrot & Cie S.A., Succursale d'Anet, in Ins. Unter dieser Firma hat die Aktiengesellsehaft «Perrot & Cie S.A.» mit Sitz in Neuenburg, welche die Einrichtung, den Ankauf und Verkauf und die Vertretung von elektrischen Apparaten, Radio- und Telefonapparaten bezweckt und am 13. 8. 1948 ins Handelsregister von Neuenburg eingetragen wurde (letzte Publikation SHAB Nr. 127 vom 2. 6. 1976, S. 1565), durch Verwaltungsratsbeschluss vom 15. Juni 1976 in Ins eine Zweigniederlassung eröffnet. Für die Zweigniederlassung zeichnen mit Einzelunterschrift Willy-Charles Perrot, von Twann, in Neuenburg, Verwaltungsratspräsident; Louis-Jean-Baptiste Veillard, von Enges, in Neuenburg, Sekretär des Verwaltungsrates; Paul Tanner, von Köniz, in Ins, Geschäftsführer der Zweigniederlassung. Geschäftsdomizil: Fauggersweg 30, 3232 Ins.

1. Juli 1976.
R. Gosteli AG (R. Gosteli SA), in Ins. Betrieb eines Treuhandunternehmens sowie Führung von Versicherungsagenturen (SHAB Nr. 47 vom 26. 2. 1975, S. 521). Gemäss öffentlicher Urkunde über die ausserordentliche Generalversammlung vom 31. Mai 1976 hat die Aktiengesellschaft ihren Firmennamen geändert in **R. Gosteli Treuhand AG (R. Gosteli fiduciaire SA) (R. Gosteli fiduciaria SA).** Die Statuten wurden entsprechend revidiert.

Bureau Fraubrunnen

2. Juli 1976. Mess- und Regeltechnik.
Haenni & Cie. Aktiengesellschaft, in Jegenstorf, Fabrikation von und Handel mit Geräten und Zubehör der Mess- und Regeltechnik (SHAB Nr. 282 vom 2. 12. 1975, S. 3312). Albert Eisenring von Bichelsee TG in Dürrenäsch wurde zum Vizedirektor ernannt, er zeichnet kollektiv zu zweien. Die Unterschriften von Urs P. Moser, Direktor, und Mario Posnansky, Prokurist, sind erloschen.

Bureau Interlaken

30. Juni 1976. Transporte.
F. Grossen, in Interlaken. Inhaber der Firma ist Fritz Grossen, von Frutigen, in Interlaken. Güttertransporte. Jungfraustrasse 75.

1. Juli 1976.
Frischbeton Interlaken AG, bisher in Interlaken (SHAB Nr. 290 vom 11. 12. 1974, S. 3310). Gemäss öffentlicher Urkunde vom 11. Juni 1976 über die ordentliche Generalversammlung vom gleichen Tag hat die Gesellschaft ihren Sitz nach Därligen verlegt und gleichzeitig ihre Firma in **Frischbeton Därligen AG** abgeändert. Die Statuten wurden entsprechend revidiert. Neu in den Verwaltungsrat wurde gewählt Franz Wassmer, von Aarau, in Ennetbaden AG. Die Mitglieder des Verwaltungsrates zeichnen kollektiv je zu zweien. Im übrigen sind keine publikationspflichtige Aenderungen eingetreten. Gesehäftsdomizil: 3707 Därligen.

Bureau Laupen

2. Juli 1976. Restaurant.
Frau Gertrud Bütikofer, in Allenlüften, Gemeinde Mühleberg, Betrieb der Wirtschaft zum Schwanen (SHAB Nr. 253 vom 29. 10. 1971, S. 2632). Die Firma wird infolge Sitzverlegung nach Oberburg (SHAB Nr. 149 vom 29. 6. 1976, S. 1846) im Handelsregister von Laupen von Amtes wegen gelöscht.

2. Juli 1976. Vertretungen.
Kurt Buri, in Mauss, Gemeinde Mühleberg. Inhaber der Firma ist Kurt Buri, von Krauchthal, in Mauss, Gemeinde Mühleberg. Vertretungen und Handel mit Waren aller Art. Mauss, 3205 Gümmenen.

2. Juli 1976.
Landwirtschaftliche Genossenschaft Gümmenen und Umgebung, in Biberen, Gemeinde Ferenbalm (SHAB Nr. 223 vom 24. 9. 1975, S. 2589). Der Sekretär Fritz Balmer ist zurückgetreten; seine Unterschrift ist erlosehen. Zum neuen Sekretär wurde der bisherige Beisitzer Franz Baumann, von Bern, in Vogelbuch, Gemeinde Ferenbalm, gewählt. Er zeichnet kollektiv zu zweien.

Bureau Saanen

2. Juli 1976.
Obere Brunnengenossenschaft Feutersoey, in Feutersoey, Gemeinde Gsteig. Unter dieser Firma besteht eine Genossenschaft, welche den Unterhalt und den Ausbau der nachfolgend umschriebenen Wasserversorgung bezweckt: Quellfassung auf Gsteig Grundbuchblatt Nr. 700, Mühlenschüpfenvorsass, der Erbengemeinschaft Ernst Seewer-Pernet. Die Statuten datieren vom 4. Juni 1976. Für die Verbindlichkeiten haftet einzig das Genossenschaftsvermögen; jede persönliche Haftbarkeit ist ausgeschlossen. Die Bekanntmachungen erscheinen im Anzeiger von Saanen und, soweit vom Gesetz vorgeschrieben, im SHAB. Der Vorstand besteht aus 3 bis 5 Mitgliedern. Ihm gehören an: Oswald Sumi-Streun, von Saanen, als Präsident; Armin Haldi, von Saanen, als Sekretär; Walter Brand-Ellenberger, von Lauenen, als Kassier; alle wohnhaft in Feutersoey, Gemeinde Gsteig. Der Präsident, der Sekretär und der Kassier zeichnen kollektiv zu zweien. Geschäftsdomizil beim Präsidenten Oswald Sumi-Streun, Landwirt, Feutersoey, Gemeinde Gsteig.

Bureau Schlosswil (Bezirk Konolfingen)

2. Juli 1976. Zimmerei.
Walter Lüthi, in Münsingen, mechanische Zimmerei (SHAB Nr. 77 vom 3. 4. 1948, S. 932). Die Firma wird infolge Todes des Inhabers gelöscht. Aktiven und Passiven gehen über an die nachstehend eingetragene Firma «Walter Lüthi», in Münsingen.

2. Juli 1976. Zimmerei.
Walter Lüthi, in Münsingen. Inhaber der Firma ist Walter Lüthi, von Rüderswil, in Münsingen. Zimmerei. Innenausbau und Treppenbau. Die Firma übernimmt Aktiven und Passiven der vorstehend gelösehten Firma «Walter Lüthi», in Münsingen. Alpenweg 6, 3110 Münsingen.

Bureau Thun

1. Juli 1976. Messerschmiede.
E. Pina-Aebi, vormals Fr. Schoder, in Thun, Messersehmiede (SHAB Nr. 200 vom 26. 8. 1957, S. 2292). Die Firma wird infolge Geschäftsaufgabe gelöscht.

1. Juli 1976. Messerschmiede.
M. & Chr. Sahli, in Thun. Marianne Sahli und Christian Sahli, beide von Wohlen BE, in Bern, sind unter dieser Firma eine Kollektivgesellschaft eingegangen, welche am 1. 7. 1976 begonnen hat und auf dieses Datum Aktiven und Passiven der erloschenen Einzelfirma «Marcel Ferrari, Nachf. Chr. Sahli», in Bern, übernommen hat. Handel mit Bestecken, Messerschmiedeartikeln und Geschenkartikeln. Bälliz 9.

Luzern – Lucerne – Lucerna

1. Juli 1976.
Marbach Generalnorm AG Hochdorf, in Hochdorf, Hauptstrasse 39 (eigene Räume), 6280 Hochdorf. Neueintragung. Aktiengesellschaft laut Statuten vom 26. 6. 1976. Zweck: Import, Export und Handel mit Normprodukten, Baumaterialien, Handels- und Industriegütern, sowie industrielle Herstellung von Normprodukten. Erwerb und Veräusserung von Liegenschaften. Beteiligungen. Grundkapital: Fr. 100 000, eingeteilt in 100 Inhaberaktien zu Fr. 1000; voll liberiert. Gemäss Sacheinlage- und Uebernahmevertrag vom 26. Juni 1976 und Bilanz per 1. Januar 1976 übernimmt die Gesellschaft von der bisherigen, im Handelsregister nicht eingetragenen Einzelfirma «Josef Marbach, Generalnorm Sursee/Hochdorf», in Hochdorf, sämtliche Aktiven von Fr. 214 333.45 und sämtliche Passiven von Fr. 116 261. Der Aktivenüberschuss und Uebernahmepreis beträgt Fr. 98 072.45. Davon werden Fr. 98 000 an das Grundkapital angerechnet. Fr. 2000 sind bar einbezahlt. Publikationsorgan: SHAB. Mitteilungen erfolgen durch eingeschriebenen Brief oder im SHAB. Verwaltungsrat: 1 bis 5 Mitglieder. Präsident: Josef Marbach, von Geuensee, in Hochdorf. Mitglieder: Paul Müller, von Luzern, in Gisikon. Rolf Nötzli, von Zürich und Luzern, in Stansstad. Der Präsident zeichnet einzeln, die Mitglieder kollektiv zu zweien.

1. Juli 1976.
Arag Immobilien & Treuhand AG, in Luzern, Hirschengraben 40 (gemietete Räume), 6003 Luzern. Neueintragung. Aktiengesellschaft laut Statuten vom 4. 6. 1976. Zweck: Führung einer Verwaltungsabteilung. Bau, Kauf, Verkauf, Vermittlung und Schätzung von Liegenschaften. Bauberatung und -planung. Steuerberatung. Vermögensverwaltung und Anlageberatung. Vertretung in Erbschaftssachen. Grundkapital: Fr. 50 000, eingeteilt in 50 Namenaktien zu Fr. 1000, voll einbezahlt. Publikationsorgan: SHAB. Verwaltungsrat: ein oder mehrere Mitglieder. Präsident: Franz Arnold-Sager, von Littau und Schlierbach, in Meggen. Mitglied: Hans-Peter Arnold-Simon, von Littau und Schlierbach, in Emmen. Sie zeichnen einzeln.

1. Juli 1976.
Genossenschaft Kollektive Getreidesammelstelle Sursee, in Sursee (SHAB Nr. 171 vom 24. 7. 1972, S. 1959). Hans Räber ist aus dem Vorstand ausgeschieden; seine Unterschrift ist erlosehen. Neuer Präsident ist der bisherige Aktuar Leopold Sehnyder, nun auch Bürger von Luzern. Neuer Aktuar ist Josef Egli, von und in Nottwil (bisher Beisitzer ohne Unterschrift). Sie zeichnen kollektiv zu zweien.

1. Juli 1976.
Gerot Pharmazeutica A.G., in Hoehdorf pharmazeutische Produkte usw. (SHAB Nr. 172 vom 25. 7. 1972, S. 1974). Diese Firma ist infolge Sitzverlegung nach Zug (SHAB Nr. 136 vom 14. 6. 1976, S. 1679) im Handelsregister des Kantons Luzern von Amtes wegen erlosehen.

1. Juli 1976.
Gewerbe-Immobilien AG Horw, in Horw (SHAB Nr. 240 vom 14. 10. 1974, S. 2738). Paul Jegge ist aus dem Verwaltungsrat ausgeschieden; seine Unterschrift ist erloschen. Neuer Geschäftsführer ist das bisherige Mitglied Martin Senn. Alois Müller ist nicht mehr Aktuar, bleibt jedoch Mitglied des Verwaltungsrates. Neues Mitglied und zugleich Protokollführer ist Julius Studhalter, von und in Horw. Präsident oder Geschäftsführer zeichnen kollektiv zu zweien unter sich oder mit einem der übrigen Verwaltungsräte. Neue Adresse: Rosenfeldweg 2 (bei Siegfried Spiess).

1. Juli 1976. Landesprodukte, Holz.
Hans Leu, in Dierikon, Transporte, Landesprodukte, Holzhandlung (SHAB Nr. 277 vom 26. 11. 1975, S. 3144). Neuer Zweck: Landesprodukte, Holzhandlung.

1. Juli 1976.
Ludin, Möbel, in Ettiswil (SHAB Nr. 189 vom 16. 8. 1954, S. 2107). Der Inhaber, Anton Ludin, ist nun Bürger von Ettiswil.

1. Juli 1976.
Pressevertriebs-GmbH., in Luzern (SHAB Nr. 95 vom 25. 4. 1974, S. 1107). Karl Blöchlinger, Ernst Sonderegger und Ernst von Arx sind nicht mehr Geschäftsführer; ihre Unterschriften sind erloschen. Neue Geschäftsführer mit Kollektivunterschrift zu zweien sind: Josef Brun, von und in Kriens; Paul Thürig, von und in Buchrain, und Walter Iten, von Zug, in Luzern.

2. Juli 1976.
A. Mauchle, Metallbau, in Sursee (SHAB Nr. 142 vom 22. 1. 1971, S. 1537). Die Firma wird infolge Geschäftsübergabe gelöscht.

2. Juli 1976.
Mauchle Metallbau AG, in Sursee, Haldenmatte, Neueintragung. Aktiengesellschaft laut Statuten vom 30. 6. 1976. Zweck: An- und Verkauf sowie die Verarbeitung von Metallen aller Art, insbesondere Einrichtungen für die Landwirtschaft. Erwerb und Veräusserung von Liegenschaften. Beteiligungen. Grundkapital: Fr. 200 000, eingeteilt in 200 Namenaktien zu Fr. 1000, voll liberiert. Gemäss Sacheinlagevertrag vom 30. Juni 1976 und Bilanz per 31. Dezember 1975 übernimmt die Gesellschaft von der bisherigen Einzelfirma «A. Mauchle, Metallbau», in Sursee, alle Aktiven (ausgenommen des Grundstückes Nr. 1138, Plan 56, Grundbuch Sursee und die darauf haftenden Hypotheken) im Betrage von Fr. 1 713 297.05 und alle Passiven im Betrage von Fr. 1 260 363.50. Der Aktivenüberschuss und Uebernahmepreis beträgt Fr. 452 933.55, wovon Fr. 198 000 an das Grundkapital angerechnet werden. Fr. 2000 sind bar einbezahlt. Publikationsorgan: SHAB. Mitteilungen erfolgen durch eingeschriebenen Brief. Verwaltungsrat: eines oder mehrere Mitglieder. Präsident: Anton Mauchle, von St. Gallen, in Sursee. Mitglied: Ida Mauchle-Thürlemann, von St. Gallen, in Sursee. Sie zeichnen einzeln.

2. Juli 1976.
Aufzüge- und Elektromotorenfabrik Schindler AG, in Ebikon (SHAB Nr. 21 vom 27. 1. 1976, S. 240). Viktor Popp ist aus dem Verwaltungsrat ausgeschieden; seine Unterschrift ist erloschen. Alfred F. Schindler ist nicht mehr Delegierter des Verwaltungsrates, bleibt jedoch Präsident desselben und zeichnet weiterhin kollektiv zu zweien.

2. Juli 1976.
Fest-Mobiliar-Genossenschaft Innerschweiz, in Luzern (SHAB Nr. 279 vom 27. 11. 1972, S. 3050). Werner Dubach ist aus dem Vorstand ausgeschieden; seine Unterschrift ist erloschen. Neuer Präsident mit Einzelunterschrift ist Heinz Rubin, von Unterseen BE, in Luzern.

Schwyz – Schwyz – Svitto

2. Juli 1976. Gummiprodukte.
Schiønning & Arvé Schwyz AG (Schiønning & Arvé Schwyz S.A.) (Schiønning & Arvé Schwyz Ltd.), in Schwyz. Gemäss öffentlicher Urkunde und Statuten vom 28. Juni 1976 besteht unter dieser Firma eine Aktiengesellschaft. Sie bezweckt die Vertretung der Konzerngesellschaften (A/S Schiønning & Arvé, Copenhagen und Gummivarefabriken «Jylland» A/S, in Horsens, Dänemark), in der Schweiz und in weiteren Staaten, sowie Handel mit Waren aller Art, wie auch namentlich Handel und Herstellung von technischen Gummiprodukten, Kunststoffen und Ausgangsprodukten dazu, den Erwerb, die Vermittlung und den Verkauf von damit zusammenhängenden Urheberrechten, Verfahrenstechniken (Patenten, Lizenzen, Know-how), Ausrüstungen und Anlagen sowie die Tätigung von Kompensationsgeschäften. Die Gesellschaft kann sich bei andern Unternehmen beteiligen usw. Das voll einbezahlte Aktienkapital beträgt Fr. 100 000, eingeteilt in 100 Inhaberaktien zu Fr. 1000. Publikationsorgan ist das SHAB. Der Verwaltungsrat besteht aus 1 oder mehreren Mitgliedern. Ihm gehören als einziges Mitglied mit Einzelunterschrift an Urs Reichlin, von und in Schwyz. Domizil: Riedstrasse 7 (bei Urs Reichlin).

Obwalden – Unterwald-le-haut – Unterwalden alto

1. Juli 1976. Autos usw.
Kehm Handels-AG, in Engelberg. Handel mit Waren aller Art, insbesondere Handel mit Autos und verwandten Produkten sowie Handel mit Immobilien (SHAB Nr. 133 vom 11. 6. 1975, S. 1607). Diese Firma wird infolge Verlegung des Sitzes nach Lenzerheide GR (SHAB Nr. 149 vom 29. 6. 1976, S. 1849) im Handelsregister von Sarnen (Obwalden) von Amtes wegen gelöscht.

Nidwalden – Unterwald-le-bas – Unterwalden basso

2. Juli 1976.
Interbuilding A.-G., in Hergiswil, Zusammenfassung von Beteiligungen und Verfahren der Hoch- und Tiefbau-Industrie usw. (SHAB Nr. 280 vom 28. 11. 1968, S. 2580). Diese Firma wird in Anwendung von Art. 89 HRV von Amtes wegen gelöscht (Entscheid der Aufsichtsbehörde vom 31. Mai 1976).

Glarus – Glaris – Glarona

2. Juli 1976.
Treuhandbüro Hermann Noser, in Glarus. Ausübung von Treuhandfunktionen aller Art (SHAB Nr. 132 vom 10. 6. 1974, S. 1580). Einzelfirma. Diese Firma ist infolge Geschäftsübergangs erloschen. Aktiven und Passiven wurden von der nachstehend eingetragenen «Hermann Noser Treuhand AG», in Glarus, per 1. Mai 1976, übernommen.

2. Juli 1976.
Hermann Noser Treuhand AG, in Glarus. Mit Statuten vom 2. Juli 1976 besteht unter dieser Firma eine Aktiengesellschaft. Sie bezweckt: Ausübung aller einschlägigen Treuhandfunktionen, insbesondere Weiterführung der bisherigen, im Handelsregister eingetragenen Einzelfirma Treuhandbüro Hermann Noser, Glarus, sowie Verwaltung und Vermittlung von Liegenschaften. Das voll liberierte Aktienkapital beträgt Fr. 50 000, eingeteilt in 50 Namenaktien zu Fr. 1000. Gemäss Sacheinlagevertrag vom 2. Juli 1976 und Uebernahmebilanz per 1. Mai 1976 übernimmt die Gesellschaft von der vorstehend gelöschten Einzelfirma «Treuhandbüro Hermann Noser», in Glarus, sämtliche Aktiven und Passiven und zwar: Aktiven (Kassa und Forderungen, Bank-, Postcheck- und Kundenguthaben, transitorische Aktiven, Büroeinrichtung und Fahrzeug) Fr. 53 727.64 und Passiven (transitorische Passiven, Delkredere) Fr. 8280, zum Uebernahmepreis von Fr. 45 447.64, wovon Fr. 45 000 auf das Grundkapital angerechnet. Fr. 5000 werden durch Uebertragung von Wertschriften aus privaten Vermögenswerten des Sacheinlegers liberiert. Die Gesellschaft tritt in alle Rechte und Pflichten der bisherigen Einzelfirma «Treuhandbüro Hermann Noser», in Glarus, rückwirkend auf den 1. Mai 1976 ein. Publikationsorgan ist das SHAB. Die Mitteilungen erfolgen durch eingeschriebenen Brief. Der Verwaltungsrat besteht aus einem oder mehreren Mitgliedern. Derzeit einziges Mitglied desselben mit Einzelunterschrift ist Hermann Noser, von Oberurnen, in Glarus. Einzelprokura wurde erteilt an Ingrid Maria Wachsmann, österreichische Staatsangehörige, in Glarus. Geschäftsdomizil: Untere Erlenstrasse 32 (eigene Büroräumlichkeiten).

2. Juli 1976. Waren aller Art.
Hanglar AG, in Glarus. Mit Statuten vom 30. Juni 1976 besteht unter dieser Firma eine Aktiengesellschaft. Sie bezweckt: Handel mit Waren aller Art und Durchführung von Handelsgeschäften auf Kommissionsbasis sowie Beteiligung an andern Gesellschaften oder Unternehmen des In- und Auslandes. Die Gesellschaft kann auch Liegenschaften erwerben, verwalten und veräussern. Das voll einbezahlte Aktienkapital beträgt Fr. 50 000, eingeteilt in 50 Inhaberaktien zu Fr. 1000. Publikationsorgan ist das SHAB. Die Mitteilungen erfolgen, sofern Namen und Adressen aller Aktionäre bekannt sind und das Gesetz nicht zwingend etwas anderes bestimmt, durch eingeschriebenen Brief. Der Verwaltungsrat besteht aus einem oder mehreren Mitgliedern. Derzeit einziges Mitglied desselben mit Einzelunterschrift ist Waldemar Kubli, von Netstal, in Glarus. Geschäftsdomizil: beim einzigen Verwaltungsrat, Waldemar Kubli, Rechtsanwalt, Postgasse 21.

2. Juli 1976. Beteiligungen.
Fulgida AG, in Glarus. Beteiligung an andern Unternehmungen usw. (SHAB Nr. 8 vom 11. 1. 1972, S. 75). Das Mitglied des Verwaltungsrates, Jeannette Thurnherr, wohnt nun in Thalwil ZH.

2. Juli 1976. Beteiligungen.
Omnium Trustgesellschaft AG, in Glarus. Erwerb und dauernde Verwaltung von Beteiligungen an anderen Unternehmungen (SHAB Nr. 26 vom 1. 2. 1974, S. 314). In den Verwaltungsrat wurde gewählt: Dr. Theophil von Mandach, von Bern und Schaffhausen, in Bern; er zeichnet einzeln. Arthur Baur, bisher Mitglied, ist nun Vizepräsident und Direktor; er zeichnet nach wie vor einzeln.

2. Juli 1976. Fahrzeugzubehör.
Securon AG, in Glarus. Handel mit Waren der Fahrzeugzubehörbranche im In- und Ausland usw. (SHAB Nr. 180 vom 5. 8. 1975, S. 2153). Einzelunterschrift wurde erteilt an Oscar Adrian Proctor, neuseeländischer Staatsangehöriger, in Northwood (Middlesex/England), und an Ronald Allan Proctor, neuseeländischer Staatsangehöriger, in Hayes (Middlesex/England).

Zug – Zoug – Zugo

2. Juli 1976. Beteiligungen.
Fallscheer GmbH, in Zug, Beteiligung an industriellen Unternehmungen aller Art (SHAB Nr. 108 vom 10. 5. 1976, S. 1315). Fritz Fallscheer ist nicht mehr Gesellschafter. Seine Stammeinlage von Fr. 8000 ist an den Gesellschafter Horst Fallscheer übergegangen. Dessen Stammeinlage erhöht sich dadurch von Fr. 10 000 auf Fr. 18 000. Demzufolge zerfällt das Stammkapital von Fr. 20 000 in folgende zwei Stammeinlagen: Fr. 18 000, lautend auf Horst Fallscheer (bisher Fr. 10 000); Fr. 2000, lautend auf Hartmut Fallscheer (bisher). Gemäss öffentlicher Urkunde vom 3. Juni 1976 wurden die Statuten entsprechend revidiert. Fritz Fallscheer ist auch als Geschäftsführer ausgeschieden. Seine Unterschrift ist erloschen. Horst Fallscheer, Gesellschafter, ist nun einziger Geschäftsführer und führt weiterhin Einzelunterschrift.

2. Juli 1976.
Desmark SA, in Zug, Durchführung von Import-, Export-, Handels- und Transitgeschäften aller Art usw. (SHAB Nr. 122 vom 26. 5. 1976, S. 1503). Einzelprokura wurde erteilt an: Jörgen Andersen, dänischer Staatsangehöriger, in Stäfa ZH.

2. Juli 1976. Möbel.
Pramag AG, in Zug. Gemäss öffentlicher Urkunde und Statuten vom 18. Juni 1976 besteht unter dieser Firma eine Aktiengesellschaft. Zweck: Handel mit Möbeln, Wohnungseinrichtungsgegenständen, Holz und branchenverwandten Produkten, Artikel für Heimwerker und Bastler; Ausführung von Kommissionsgeschäften. Die Gesellschaft kann Liegenschaften erwerben. Das voll einbezahlte Aktienkapital beträgt Fr. 100 000, eingeteilt in 200 Inhaberaktien zu Fr. 500. Mitteilungen und Einladungen an die Aktionäre erfolgen durch Veröffentlichung im Publikationsorgan der Gesellschaft, dem SHAB, oder, sofern Namen und Adressen bekannt sind, durch eingeschriebenen Brief. Der Verwaltungsrat besteht aus einem oder mehreren Mitgliedern. Einziges Mitglied mit Einzelunterschrift ist Dr. Arnold Spiess, von Zürich, in Zug. Domizil: Lindenweg 4 (c/o Dr. Arnold Spiess), 6300 Zug.

2. Juli 1976. Waren aller Art.
Philipp Brothers AG., in Zug, Handel irgendwelcher Art mit Waren jeglicher Natur usw. (SHAB Nr. 22 vom 28. 1. 1976, S. 256). Thomas D. O'Malley ist aus dem Verwaltungsrat ausgeschieden. Seine Unterschrift ist erloschen.

2. Juli 1976. Klär- und fördertechnische Anlagen.
Dambach Aktiengesellschaft (Dambach Société Anonyme) (Dambach Limited), bisher in Zürich (SHAB Nr. 28 vom 4. 2. 1976, S. 322). Gemäss öffentlicher Urkunde über die ausserordentliche Generalversammlung vom 9. Juni 1976 wurden die Statuten teilweise revidiert. Der Sitz der Gesellschaft wurde nach Steinhausen verlegt. Zweck: Produktion, Konstruktion, Handel und Vertrieb mit klär- und fördertechnischen Anlagen, Verkehrsschildern, Verkehrseinrichtungen und Lichtsignalanlagen mit sämtlichem Zubehör; Uebernahme und Abwicklung von Import- und Exportgeschäften, Handelsvertretungen und Treuhandaufträgen; Verwaltung und Verwertung von Patenten sowie Lizenz- und Know-how-Verträgen; Erwerb von Beteiligungen. Die Gesellschaft kann Grundeigentum erwerben. Die ursprünglichen Statuten datieren vom 20. Januar 1976. Das voll einbezahlte Aktienkapital beträgt Fr. 100 000, eingeteilt in 100 Inhaberaktien zu Fr. 1000. Mitteilungen und Einladungen an die Aktionäre erfolgen durch Veröffentlichung im Publikationsorgan der Gesellschaft, dem SHAB, oder, sofern deren Namen und Adressen bekannt sind, durch eingeschriebenen Brief. Der Verwaltungsrat besteht aus 1 bis 5 Mitgliedern. Einziges Mitglied mit Einzelunterschrift ist Louis Fuchs, von Zürich und Wettswil, in Zürich. Einzelprokura ist erteilt an Franz Suess, von Zürich, in Wollerau SZ. Domizil: Blickensdorferstrasse 2, Geschäftshaus «Löwen» (eigene Büros), 6312 Steinhausen.

Freiburg – Fribourg – Friburgo

Bureau de Bulle (district de la Gruyère)

30 juin 1976. Immeubles.
S.I. Notger, à Bulle, la construction d'un ou de plusieurs immeubles locatifs à loyers modérés (HLM), société anonyme (FOSC du 7. 11. 1973, Nº 261, p. 2983). Emile Cotting a démissionné comme membre du conseil d'administration; sa signature est radiée. Josef Bernhard, inscrit comme président, est nommé administrateur unique avec signature individuelle. Nouveau domicile de la société: Grand-Rue 30, c/o Régie Bulle S.A.

30 juin 1976. Horticulture.
Marcel Chollet, à Broc, horticulture, commerce de fleurs (FOSC du 27. 7. 1954, Nº 172, p. 1946). La raison est radiée par suite de remise de commerce.

30 juin 1976. Fleuriste.
Jean-Marie Savary, à Broc. Le chef de la maison est Jean-Marie Savary, de Botterens, à Broc. Fleuriste, décoration, graines et engrais. A l'enseigne de «Pré-Fleuri». Rue Montsalvens.

30 juin 1976.
Ferienheim Höfli A.G., à Bellegarde, société anonyme (FOSC du 9. 6. 1969, Nº 131, p. 1316). Reinhard Schuwey, de et à Bellegarde, est nommé président du conseil. Les administrateurs Armin Buchs et Otto Mooser ont démissionné; leur signature est radiée. La société est engagée par la signature collective à deux du président ou du secrétaire avec l'un des membres du conseil d'administration.

Bureau de Fribourg

1er juillet 1976. Immeubles.
Bocana S.A., à Fribourg, 4, route de Beaumont (chez Fiduciaire Wanner S.A.). Nouvelle société anonyme. Date des statuts: 15 juin 1976. But: toutes opérations et transactions se rapportant à l'achat, la vente et la gestion de biens immobiliers à l'étranger. La société n'aura aucune activité en Suisse, sauf celle nécessaire à son administration. Capital: fr. 50 000, entièrement libéré, divisé en 50 actions au porteur de fr. 1000. Publications: FOSC. Administration d'un ou de plusieurs membres. Christian Chavaillaz, d'Ecuvillens, à Fribourg, président, et Gustave Rappaz, d'Evionnaz VS, à Thônex GE, secrétaire. Ils signent individuellement.

1er juillet 1976. Participations.
Lenco Holding S.A., à Fribourg, participations, etc. (FOSC du 12. 1. 1971, Nº 8, p. 74). La vice-présidente et déléguée Marie Laeng est décédée; sa signature est radiée. Fritz Laeng, administrateur (inscrit), n'est plus secrétaire, il devient vice-président; Rudolf Laeng, administrateur (inscrit), devient secrétaire. La société est engagée par la signature individuelle du président Friedrich Laeng et par la signature collective à deux des autres administrateurs. La signature de l'administrateur Bruno Grütter est modifiée en ce sens.

2 juillet 1976. Représentation.
Imcomex S.A., à Fribourg, 9, rue W. Kaiser (dans ses propres locaux). Nouvelle société anonyme. Date des statuts: 1er juillet 1976. But: effectuer des opérations de représentation, d'achat et de vente de tous biens mobiliers ou immobiliers; se charger de l'acquisition, de la vente, de l'échange et de la concession de tous brevets, licences, procédés de fabrications et de marques; assumer les fonctions de conseiller économique, commercial, juridique et fiscal; s'occuper de la promotion de vente de tous produits, d'études de marchés, d'organisations, de gestions et de supervisions de campagnes publicitaires; acquérir, vendre et gérer tous titres ou participations à des entreprises ou sociétés industrielles. Capital: fr. 50 000, libéré à concurrence de 60 %, divisé en 100 actions nominatives de fr. 500. Publications: FOSC. Administration d'un ou de plusieurs membres. Jean-Aloys Andrey, de Cerniat, à Fribourg, président; Pierre Bove, de France, à Villars-sur-Glâne, et Christian Chavaillaz, d'Ecuvillens, à Fribourg. Ils signent individuellement.

2 juillet 1976. Commerce de coton.
Unicosa S.A., précédemment à Genève (FOSC du 17. 7. 1974, p. 1972). Nouveau siège: Fribourg, 55, bd de Pérolles (dans ses propres locaux). Date des statuts originaires: 26. 2. 1964. Date des statuts modifiés: 1. 6. 1976. But: encaissement pour le compte d'entreprises diverses à l'étranger de toutes sommes et redevances provenant notamment de l'achat et de la vente de coton sous toutes formes. La société n'aura aucune activité dans le canton de Fribourg, à l'exception de celle nécessaire à son administration. Capital: fr. 55 200, entièrement libéré, divisé en 552 actions au porteur de fr. 100. Publications: FOSC. Administration d'un ou de plusieurs membres. Les administrateurs Mathias Mayor et Eric Sandoz ont démissionné; leurs signatures sont radiées. Adolphe Weil, jr, des USA, à Montgomery, président (déjà inscrit); Robert Weil, des USA, à Montgomery, vice-président; Michel Vez, de Seiry, à Fribourg, secrétaire; Jacques Buchi, de Turbenthal ZH, à Marly, et Manfred Knüs, de Märstetten, à Berne. La société est engagée par la signature collective à deux du président ou du vice-président avec un autre administrateur et par la signature collective à deux des administrateurs suisses entre eux.

2 juillet 1976. Alimentation.
Dyna S.A., à Fribourg, fabrication et la vente de produits alimentaires, etc. (FOSC du 27. 1. 1976, Nº 21, p. 242). L'administrateur Dr Erwin Haag a démissionné.

2 juillet 1976. Alimentation.
Esalim S.A. en liquidation, à Fribourg, achat, vente, fabrication de tous produits alimentaires, etc. (FOSC du 22. 9. 1975, Nº 221, p. 2567). La liquidation étant terminée, cette raison sociale est radiée.

2 juillet 1976. Participations.
Sogedi en liquidation, à Fribourg, participations, etc., société anonyme (FOSC du 6. 6. 1975, Nº 129, p. 1552). La liquidation étant terminée, cette raison sociale est radiée.

2 juillet 1976.
Coop Fribourg, à Fribourg, progrès du bien-être social de ses membres, etc. (FOSC du 23. 3. 1973, Nº 69, p. 782). La signature du directeur Jean Bifrare est radiée. Jean Pipoz, de Charmey, à Bulle est nommé directeur avec signature collective à deux.

Solothurn – Soleure – Soletta

Bureau Balsthal

1. Juli 1976.
Lang Transport AG, in Neuendorf, Transporte aller Art usw., Aktiengesellschaft (SHAB Nr. 198 vom 24. 8. 1972, S. 2239). Diese Firma wird in Anwendung von Art. 89 HRV von Amtes wegen gelöscht. (Entscheid der Aufsichtsbehörde vom 1. Juni 1976.)

Bureau Lebern

1. Juli 1976. Schreinerei.
Rohab AG, in Bellach. Gemäss öffentlicher Urkunde und Statuten vom 28. Juni 1976 besteht unter dieser Firma eine Aktiengesellschaft. Sie bezweckt das Betreiben einer Bau- und Möbelschreinerei sowie anverwandter Bereiche wie insbesondere das Ausführen von Innenausbauten. Sie kann Patente, Beteiligungen oder Immobilien erwerben oder veräussern. Das Grundkapital beträgt Fr. 50 000, ist voll

liberiert und ist eingeteilt in 50 auf den Namen lautenden Aktien à je nom. Fr. 1000. Die Gesellschaft übernimmt von der nicht im Handelsregister eingetragenen Einzelfirma Hans Rölli, Schreinerei, in Bellach, gemäss allgemeinem Sacheinlagevertrag vom 28. Juni 1976 sowie Bilanz vom 31. Dezember 1975 Aktiven im Betrage von Fr. 345 569.05 und Passiven im Betrage von Fr. 276 662.35. Vom Aktivenüberschuss von Fr. 68 906.70 werden Fr. 50 000 voll an das Grundkapital angerechnet. Die Mitteilungen der Gesellschaft an die Aktionäre erfolgen mittels eingeschriebenem Brief. Publikationsorgan ist das SHAB. Die Verwaltung besteht aus einem oder mehreren Mitgliedern. Es gehören ihr an: Hans Rölli-Aebi, von Lommiswil und Langendorf, in Bellach, als Präsident, und Käthi Rölli-Aebi, von Lommiswil und Langendorf, in Bellach, als Mitglied. Der Präsident und das Mitglied führen Einzelunterschrift. Domizil: Hubel 44.

Bureau Olten-Gösgen

30. Juni 1976.
Konsumverein Erlinsbach und Umgebung, in Niedererlinsbach, Genossenschaft (SHAB Nr. 168 vom 20. 7. 1956, S. 1899). Präsident Julius Wyss ist aus der Verwaltung ausgeschieden; seine Unterschrift ist erloschen. Der bisherige Vizepräsident Ernst Kohler-Wehrli ist nun Präsident der Verwaltung; er führt weiterhin Kollektivunterschrift zu zweien. Walter Zingg-Peter, von Diessbach bei Büren, in Niedererlinsbach, wurde in die Verwaltung gewählt; er ist Vizepräsident und zeichnet kollektiv zu zweien.

1. Juli 1976. Baugeschäft.
Hans Maier, in Niedererlinsbach, Baugeschäft (SHAB Nr. 121 vom 28. 5. 1951, S. 1271). Die Firma wird infolge Uebernahme der Aktiven und Passiven gemäss Bilanz per 31. Dezember 1975 durch die «Maier AG», in Aarau (SHAB Nr. 149 vom 29. 6. 1976, S. 1849) gelöscht.

1. Juli 1976.
«EDE», Einkaufsgenossenschaft der Eisenwarendetaillisten, in Däniken (SHAB Nr. 222 vom 23. 9. 1975, S. 2578). Präsident Alfred Steinhauer ist aus dem Vorstand ausgeschieden; seine Unterschrift ist erloschen. Präsident ist jetzt das bisherige Mitglied des Vorstandes Jules Rosenberger, nun in Affoltern am Albis; er führt weiterhin Kollektivunterschrift zu zweien. Ulrich Kündig, von Bauma, in Stäfa, wurde in den Vorstand gewählt; er führt Kollektivunterschrift zu zweien. Kollektivprokura zu zweien wurde erteilt an Rudolf Vorburger, von St. Margrethen, in Aarau.

1. Juli 1976. Fugenlose Böden usw.
Euböolithwerke AG Olten, in Olten, Fabrikation von fugenlosen Böden, Unterlagsböden und Bodenbelägen aller Art usw. (SHAB Nr. 47 vom 26. 2. 1976, S. 553). An der Generalversammlung vom 29. Juni 1976 wurden die Statuten, auch inbezug auf nicht publikationspflichtige Tatsachen, revidiert. Der Verwaltungsrat besteht aus einem oder mehreren Mitgliedern.

Bureau Stadt Solothurn

1. Juli 1976.
Bless Bauunternehmung AG, Zweigniederlassung in Solothurn, Betrieb einer Bauunternehmung (SHAB Nr. 92 vom 22. 4. 1975, S. 1056), mit Hauptsitz in Zürich. Diese Firma wird infolge Aufhebung der Zweigniederlassung gelöscht.

2. Juli 1976.
Parking AG Solothurn, in Solothurn, Parkgarage (SHAB Nr. 154 vom 5. 7. 1974, S. 1855). Walter Amiet ist aus dem Verwaltungsrat ausgeschieden. Neu wurde in den Verwaltungsrat gewählt: Hermann Wyss, von und in Lüsslingen. Sie führten bzw. führen die Unterschrift nicht.

2. Juli 1976.
Premisura A.G., Instrumente für Präzisions-Messung, in Solothurn, An- und Verkauf von Präzisions-Messinstrumenten usw. (SHAB Nr. 237 vom 10. 10. 1975, S. 2725). Willy Winistörfer und Nicolò Remund sind aus dem Verwaltungsrat ausgeschieden; ihre Unterschriften sind erloschen. Neu wurde in den Verwaltungsrat gewählt: Dr. Kurt Schleuniger, von Klingnau AG, in Nennigkofen. Er ist einziger Verwaltungsrat und führt Einzelunterschrift. Kollektivprokura zu zweien wurde erteilt an Margrit Kingsley, von Gränichen AG, in Spreitenbach AG, und Hermann Hartmann, von Villnachern AG, in Mörigen BE. Neues Geschäftsdomizil: Schöngrünstrasse 27.

2. Juli 1976.
Brönnimann AG Industrielaekiererei, in Solothurn, Betrieb einer Industrielackiererei und Sandstrahlerei (SHAB Nr. 159 vom 11. 7. 1974, S. 1910). Diese Firma wird infolge Verlegung des Sitzes nach Derendingen (SHAB Nr. 134 vom 11. 6. 1976, S. 1655) im Handelsregister von Solothurn von Amtes wegen gelöscht.

2. Juli 1976.
W. Hunziker, in Solothurn, Organisation und Durchführung von Autoreisen sowie Ausführung von Sachtransporten (SHAB Nr. 256 vom 31. 10. 1974, S. 2904). Die Firma ist infolge Geschäftsaufgabe erloschen.

Basel-Stadt – Bâle-Ville – Basilea-Città

Nachtrag.
Baugenossenschaft des Eidgenössischen Personals (BEB), in Basel (SHAB Nr. 154 vom 5. 7. 1976, S. 1904). Armin Hennig, bisher Verwaltungsbuchhalter, nun Verwaltungsmitglied, zeichnet wie bisher.

29. Juni 1976.
Monoplast AG, in Basel, Maschinen usw. (SHAB Nr. 302 vom 29. 12. 1975, S. 3432). Aus Verwaltungsrat ausgeschieden: Jean Chiantelassa, jun., und Adolf K. Fuchs. Unterschriften, diejenige von Jean Chiantelassa, jun., auch als Vizedirektor, erloschen. Jean Chiantelassa, sen., bisher Verwaltungsratspräsident und Direktor, zeichnet nun als einziger Verwaltungsrat einzeln.

29. Juni 1976.
Oekologie- und Toxikologie-Verband der Farbstoffindustrie (ETAD), in Basel, Verein (SHAB Nr. 117 vom 23. 5. 1975, S. 1413). Statutenänderung: 21. 5. 1976. Zweck nun: Koordination der Bemühungen der Hersteller synthetischer organischer Farbstoffe und synthetischer organischer Pigmente, Verringerung der Auswirkungen auf die Umwelt bei Gebrauch und Anwendung jener Produkte. Erreichung des bestmöglichen praktikablen Schutzes für die Verwender und Verbraucher der Produkte. Hilfeleistung an und Zusammenarbeit mit Regierungsstellen und Behörden und anderen öffentlichen Institutionen, die sich mit den oekologischen und toxikologischen Auswirkungen der Produkte befassen. Unterschrift Reginald Darnborough Beanlands, Vorstandsmitglied, erloschen. Unterschrift zu zweien neu: Dr. Otto Christmann, deutscher Staatsangehöriger, in Frankenthal (BRD), Vorstandsvizepräsident. Dr. Helmuth Bertsch, bisher Vorstandspräsident, zeichnet nun als Vorstandsvizepräsident zu zweien. Dr. John Stobie Gow, bisher Vorstandsvizepräsident, zeichnet nun als Vorstandspräsident zu zweien. Dr. Jakob Benz, nun in Binningen, bisher Vorstandsvizepräsident, zeichnet nun als Vorstandsmitglied zu zweien.

29. Juni 1976.
Novelectrie AG, Zweigniederlassung in Basel, Apparate usw. (SHAB Nr. 46 vom 25. 2. 1975, S. 509), mit Hauptsitz in Zürich. Unterschriften Walter Haefner, Verwaltungsratsmitglied, und Kurt Lins, Direktor, erloschen. Direktoren mit Unterschrift zu zweien neu: Kurt Hottiger, von Oftringen, in Otelfingen, und Karl Meier, von Obersiggenthal, in Lenzburg. Prokura zu zweien neu: Marlies Walther, von Oberburg, in Oberengstringen; Werner Geiger, von Füllinsdorf, in Ettingen; Alphonse Meycr, von Zürich und Winznau, in Reinach BL, und Peter Steger, von Basel, in Allschwil.

29. Juni 1976. Chemische Produkte.
F. Hoffmann-La Roche & Co. Aktiengesellschaft, in Basel, chemische Produkte usw. (SHAB Nr. 82 vom 7. 4. 1976, S. 959). Unterschriften Dr. Konrad Dürrenmatt, Direktor, und Dr. Peter Bommer, Vizedirektor, sowie Prokuren Dr. Péla Pellmont, Meinrad Tobler und Hans Zürcher erloschen. Stellvertretender Direktor mit Unterschrift zu zweien neu: Dr. Peter M. Gäfgen, deutscher Staatsangehöriger, in Küsnacht. Es wohnen nun: Dr. Lukas Hoffmann, Verwaltungsratsmitglied, in Arles (F); Dr. Carl Meisterhans, stellvertretender Direktor, in Riehen, und Dr. Charlotte Schultz, Prokuristin, in Basel.

29. Juni 1976. Patente.
Haniel-Blasting AG. in Basel, Patente usw. (SHAB Nr. 297 vom 19. 12. 1974, S. 3394). Aus Verwaltungsrat ausgeschieden: Dr. Hans Felix Gass. Unterschrift erloschen. Einziger Verwaltungsrat mit Einzelunterschrift neu: Dr. Hermann Maurer, von Schmidrued, in Birmensdorf. Prokura zu zweien neu: Paul Altenbach, von Rodersdorf und Basel, in Dornach.

29. Juni 1976.
Preussag, in Basel, Aktiengesellschaft (SHAB Nr. 77 vom 1. 4. 1976, S. 901). Unterschrift Wolfgang Rumberg, Direktor, erloschen. Direktor mit Unterschrift zu zweien, jedoch nur mit einem in der Schweiz wohnhaften Zeichnungsberechtigten, neu: Heinz Günther, deutscher Staatsangehöriger, in Gehrden (BRD).

29. Juni 1976. Textilien.
Koechlin, Baumgartner & Cie. Aktiengesellschaft, in Riehen, Gerstenweg 37, Aktiengesellschaft (Neueintragung). Datum der Statuten: 23. 6. 1976. Zweck: Einkauf und Verkauf von Textilien aller Art, Uebernahme von Vertretungen auf dem Textilsektor. Die Gesellschaft kann sich in beliebiger Form an ähnlichen Unternehmungen beteiligen. Grundkapital: Fr. 100 000, voll liberiert, 100 Inhaberaktien zu Fr. 1000. Publikationsorgan: SHAB. Verwaltungsrat: 1 oder mehrere Mitglieder. Ihm gehört an: Hans Unterseh, deutscher Staatsangehöriger, in Lörrach (BRD), Präsident, mit Einzelunterschrift, sowie Karl Stoll, von und in Riehen, und Dr. Arthur Meyer, von Basel, in Oberwil BL, beide mit Unterschrift zu zweien. Prokura zu zweien: Karlheinz Schatz, deutscher Staatsangehöriger, in Lörrach (BRD), und Werner Poppner, deutscher Staatsangehöriger, in Lörrach (BRD).

30. Juni 1976.
G. Tirelli, in Basel, Wirtschaftsbetrieb (SHAB Nr. 211 vom 10. 9. 1962, S. 2579). Firma infolge Geschäftsübergangs erloschen.

30. Juni 1976.
Foto-Komet, F. Grossenbacher, in Basel (SHAB Nr. 185 vom 11. 8. 1975, S. 2206). Domizil nun: Sternengasse 6.

30. Juni 1976.
Wohngenossenschaft Spitzacker, in Basel (SHAB Nr. 267 vom 14. 11. 1974, S. 3043). Aus Verwaltung ausgeschieden: Kurt Zihlmann, Sekretär, und Max Wiesner, Kassier. Unterschriften erloschen. Verwaltungsmitglieder mit Unterschrift zu zweien neu: Hedwig Dolenzky, von und in Basel, Sekretärin, und Werner Portmann, von und in Basel, Kassier.

30. Juni 1976. Spirituosen.
Rum Company Ltd, in Basel, Spirituosen usw. (SHAB Nr. 45 vom 24. 2. 1976, S. 527). Es wohnen nun: Rudolf Wäckerlin, Verwaltungsratsmitglied, in Birsfelden, und Bernhard Vögelin, Prokurist, in Therwil.

30. Juni 1976. Hahnen.
Legris Basel AG, in Basel, Hahnen aller Art usw. (SHAB Nr. 289 vom 10. 12. 1974, S. 3292). Aus Verwaltungsrat ausgeschieden: Pierre Legris, Präsident, und Jean-Pierre Weber. Unterschriften erloschen. Unterschrift Jacques Fontannaz, Direktor, erloschen. Sully Rebeaud, bisher Verwaltungsratsmitglied, zeichnet nun als einziger Verwaltungsrat einzeln.

30. Juni 1976.
Urs Hutter Werbeberatung & Graphik, in Basel (SHAB Nr. 154 vom 5. 7. 1976, S. 1904). Domizil nun: Fasanenstrasse 76. Firma nun: **Werbeatelier Urs Hutter.**

30. Juni 1976. Landesprodukte.
Huber & Co., in Basel, Kommanditgesellschaft, Landesprodukte (SHAB Nr. 113 vom 17. 5. 1954, S. 1264). Prokura Ernst Huber erloschen.

30. Juni 1976. Herrenwäsche.
Fritz Hubbueh-Metzger, Inhaber H. Hubbueh, in Basel, Herrenwäschefabrik (SHAB Nr. 145 vom 26. 6. 1964, S. 1980). Unterschrift Fritz Hubbuch, Zeichnungsberechtigter, erloschen.

30. Juni 1976. Privatdetektivbüro.
Brunner & Lachat, Inh. R. Lachat, in Basel, Privatdetektiv-Büro usw. (SHAB Nr. 3 vom 5. 1. 1973, S. 23). Firma infolge Geschäftsaufgabe erloschen.

30. Juni 1976. Finanzgeschäfte.
Lapasso AG, in Basel, Finanzgeschäfte usw. (SHAB Nr. 282 vom 30. 9. 1972, S. 3084). Verwaltungsratsmitglied mit Einzelunterschrift neu: Adolf Hans Scherer, deutscher Staatsangehöriger, in Gaggenau (BRD).

1. Juli 1976. Speditionen.
Sehädeli AG, in Basel, Speditionen usw. (SHAB Nr. 110 vom 14. 5. 1975, S. 1312). Statutenänderung: 29. 6. 1976. Publizierte Tatsachen nicht berührt.

1. Juli 1976. Präzisionsbestandteile.
Eram AG, Inhaber E. Raetz & Co., in Basel, Präzisionsbestandteile (SHAB Nr. 144 vom 24. 6. 1974, S. 1732). Kommanditgesellschaft aufgelöst. Uebergang der Aktiven und Passiven an die «Eram AG», in Basel. Liquidation beendigt. Firma erloschen.

1. Juli 1976. Präzisionsbestandteile.
Eram AG (Eram SA) (Eram Ltd), in Basel, Pilgerstrasse 21, Aktiengesellschaft (Neueintragung). Datum der Statuten: 11. 6. 1976. Zweck: Fabrikation und Export von Präzisionsbestandteilen (Décolletage). Die Gesellschaft kann sich an ähnlichen Unternehmen beteiligen. Grundkapital: Fr. 750 000, voll liberiert, 750 Namenaktien zu Fr. 1000. Sacheinlage und Uebernahme: Aktiven von Fr. 1 772 016.69 und Passiven von Fr. 1 047 016.69 der erloschenen Kommanditgesellschaft «Eram AG, Inhaber E. Raetz & Co.», in Basel, gemäss Bilanz per 1. 1. 1976 zum Preis von Fr. 725 000, welcher Betrag an das Grundkapital angerechnet wird. Fr. 25 000 des Grundkapitals werden durch Verrechnung mit einer in den Passiven enthaltenen Forderung liberiert. Weitere Uebernahme: Liegenschaften in Moutier Nr. 1868, rue des Golats, mit Fabrikgebäude, und Nr. 2411, rue de l'Avenir, mit darauf lastenden Hypotheken von Fr. 115 387.30, zum Preis von Fr. 326 950. Publikationsorgan: SHAB. Verwaltungsrat: 1 oder mehr Mitglieder. Ihm gehört an: Ernest Emile Raetz, von Biezwil und Ronco sopra Ascona, in Porto Ronco sopra Ascona, mit Einzelunterschrift. Direktoren mit Unterschrift zu zweien: Franco Carlettini, italienischer Staatsangehöriger, in Basel, und Jean-Claude Murmann, von Kippel, in Allschwil. Prokura zu zweien: Ami Raetz, von Biezwil, in Eschert.

1. Juli 1976.
Dresstrans W. Ziltener, in Basel, Sempacherstrasse 7, Einzelfirma (Neueintragung). Inhaber: Wilhelm Ziltener, von Schübelbach, in Reinach BL. Geschäftsnatur: Kleider- und Textilspeditionen.

1. Juli 1976.
Immobiliengesellschaft Lautengarten AG Basel, in Basel (SHAB Nr. 53 vom 3. 3. 1972, S. 559). Domizil nun: Malzgasse 28 (bei MGW-Immobilien Michel, Grunauer & Co. AG). Aus Verwaltungsrat ausgeschieden: Rudolf Sarasin, Präsident; Philis von Salis und Anna Katharina Sarasin, alle infolge Demission. Unterschriften erloschen. Verwaltungsratsmitglieder mit Einzelunterschrift neu: Henriette Grunauer, Präsidentin, deren Prokura erloschen ist; Dr. Sker von Salis, von Basel, in Oberwil BL, und Dr. Gedeon Sarasin, von und in Basel.

1. Juli 1976. Innendekoration.
Alldeeora AG, in Basel, Innendekorationen usw. (SHAB Nr. 31 vom 7. 2. 1975, S. 339). Domizil nun: Feldbergstrasse 87. Prokura Peter Felber erloschen.

1. Juli 1976.
Gesellschaft für Chemisehe Industrie in Basel, in Basel (SHAB Nr. 143 vom 22. 6. 1976, S. 1775). Prokura Charles Gebhard erloschen. Prokura zu zweien neu: Adolf Tschalär, von Chur und Rhäzüns, in Therwil.

1. Juli 1976.
Liga Handelsgesellsehaft, in Basel, Genossenschaft (SHAB Nr. 23 vom 29. 1. 1976, S. 270). Auflösung der Genossenschaft durch Generalversammlung vom 26. 4. 1976. Liquidation beendigt. Die Löschung kann noch nicht erfolgen, da die Zustimmungen der Eidgenössischen Steuerverwaltung und der Wehrsteuerverwaltung Basel-Stadt fehlen.

1. Juli 1976.
Europäisehe Reise-Versieherungs-AG, in Basel (SHAB Nr. 162 vom 15. 7. 1975, S. 1946). Unterschrift Ewald Herbert Meyer, Direktor, erloschen. Hans Blaser, nun in Allschwil, dessen Prokura erloschen ist, zeichnet nun als Direktor einzeln.

1. Juli 1976.
Gesellsehaft zum Blaukreuzhaus, in Basel, Verein (SHAB Nr. 31 vom 7. 2. 1967, S. 467). Unterschrift Gustav Hediger, Vorstandspräsident, erloschen. Dr. Hans Schaffner, bisher Vorstandsstatthalter, zeichnet nun als Vorstandspräsident zu zweien. Unterschrift zu zweien neu: Werner Meister, von Sumiswald und Riehen, in Riehen, Vorstandsstatthalter.

1. Juli 1976.
Negovins SA, in Basel, Weine usw. (SHAB Nr. 174 vom 29. 7. 1974, S. 2086). Direktor mit Einzelunterschrift neu: Anton Roessiger, von und in Basel.

1. Juli 1976.
BFO Treuhand AG für Bilanz & Finanz & Organisation, in Basel (SHAB Nr. 53 vom 4. 3. 1976, S. 618). Vizedirektor mit Unterschrift zu zweien neu: Heinz Kohler, dessen Prokura erloschen ist. Adolf K. Fuchs, Verwaltungsratsdelegierter und Direktor, wohnt nun in Basel.

1. Juli 1976.
Gero Trading AG Basel (Gero Trading Ltd Basle) (Gero Trading SA Bâle), in Basel, Picassoplatz 8, Aktiengesellschaft (Neueintragung). Datum der Statuten: 29. 6. 1976. Zweck: Uebernahme von Vertretungen aller Art für das In- und Ausland, Handel mit Rohprodukten, Halbzeugen und Fertigprodukten für den Industrie- und allgemeinen Bedarf, Erwerb und Auswertung von Patenten und Lizenzrechten im In- und Ausland, Uebernahme von Beteiligungen jeder Art sowie Transaktionen des Mobilien- und Immobilienverkehrs einschliesslich Treuhandgeschäfte. Grundkapital: Fr. 50 000, voll liberiert, 100 Namenaktien zu Fr. 500. Publikationsorgan: SHAB. Verwaltungsrat: 1 bis 5 Mitglieder. Ihm gehört an: Roger Müller, von Basel und Bubendorf, in Basel, mit Einzelunterschrift.

1. Juli 1976. Immobilien.
Capyvo AG, in Basel, Immobilien usw. (SHAB Nr. 77 vom 1. 4. 1976, S. 901). Aus Verwaltungsrat ausgeschieden: Peter Rudolf Alioth, Präsident, und Heinrich Röthlisberger, beide infolge Demission. Unterschriften erloschen. Einziger Verwaltungsrat mit Einzelunterschrift neu: Dr. H. Lucas Sarasin, von Basel, in Riehen.

1. Juli 1976. Immobilien.
Alvi AG, in Basel, Immobilien usw. (SHAB Nr. 77 vom 1. 4. 1976, S. 901). Aus Verwaltungsrat ausgeschieden: Peter Rudolf Alioth, Präsident, und Heinrich Röthlisberger, beide infolge Demission. Unterschriften erloschen. Einziger Verwaltungsrat mit Einzelunterschrift neu: Dr. H. Lucas Sarasin, von Basel, in Riehen. Prokura Paul Schlupf erloschen.

1. Juli 1976. Technische Produkte.
Koyo-Basel AG, in Basel, technische Produkte usw. (SHAB Nr. 95 vom 25. 4. 1975, S. 1098). Aus Verwaltungsrat ausgeschieden: Dr. Peter Goepfert. Unterschrift erloschen.

1. Juli 1976. Beteiligungen.
Lepus AG, in Basel, Beteiligungen usw. (SHAB Nr. 12 vom 16. 1. 1975, S. 116). Statutenänderung: 29. 6. 1976. Zerlegung der bisherigen 50 Namenaktien zu Fr. 1000 in 500 Namenaktien zu Fr. 100.

1. Juli 1976. Bauten.
Preiswerk & Cie., Aktiengesellschaft, in Basel, Baugeschäft usw. (SHAB Nr. 302 vom 29. 12. 1975, S. 3432). Hansjörg Bolliger, bisher Vizedirektor, zeichnet nun als Direktor zu zweien. Dr. Georg Steiner und Wolfgang Koch, deren Prokuren erloschen sind, zeichnet nun als Vizedirektor zu zweien.

1. Juli 1976.
Dreika Holding GmbH, bisher in Zürich (SHAB Nr. 149 vom 29. 6. 1976, S. 1845). Statutenänderung: 25. 6. 1976. Sitz nun: Basel, Claramattweg 8. Ursprüngliche Statuten: 26. 4. 1960. Firma nun: **Akrei Holding GmbH.** Zweck: Erwerb und dauernde Verwaltung von Beteiligungen an anderen Unternehmungen. Erwerb und Verwaltung von Wertschriften. Stammkapital: Fr. 1 080 000. Gesellschafterin: Filopur AG, in Basel, mit einer Stammeinlage von Fr. 1 080 000. Geschäftsführer mit Einzelunterschrift: Dr. Heinz Reichwein, von Zürich, in Rüschlikon (bisher), und Dr. Heinz-Ludwig Schmitz, deutscher Staatsangehöriger, in Basel (neu). Publikationsorgan: SHAB.

1. Juli 1976.
Aktiengesellsehaft Kurheim Grimmialp, in Basel (SHAB Nr. 279 vom 28. 11. 1974, S. 3185). Statutenänderung: 22. 6. 1976. Firma nun: **Kurhaus Grimmialp AG.** Zweck nun: Betrieb des Kurhauses Grimmialp als Rekonvaleszenten- und Ferienheim, insbesondere für Krankenkasse-Mitglieder. Aus Verwaltungsrat ausgeschieden: Paul Krämer. Verwaltungsratsdelegierter mit Einzelunterschrift neu: Dr. Serge Kurt, von Roggwil BE und Basel, in Oberwil BL. Verwaltungsratsmitglied ohne Unterschrift neu: Dr. Hans Feer, von Kölliken, in Riehen.

1. Juli 1976.
Zollagentur Oesehger AG, in Basel (SHAB Nr. 289 vom 10. 12. 1975, S. 3292). Statutenänderung: 10. 6. 1976. Firma nun: **Oesehger Internationale Transporte AG (Oesehger Transports Internationaux SA) (Oesehger International Forwarding Ltd).** Zweck nun: Abwicklung und Ausführung sämtlicher internationaler und nationaler Transporte, Umschlag und Lagerung von Gütern. Verwaltungsratsmitglied mit Unterschrift zu zweien neu: Robert Oeschger, dessen Prokura erloschen ist. René Schweizer und Eugen Baumann, beide bisher Vizedirektoren, zeichnen nun als Direktoren zu zweien. Werner Kern, nun in Reinach BL; Markus

Senn, nun in Leuggern, und Engelbert Langenegger, deren Prokuren erloschen sind, zeichnen nun als Vizedirektoren zu zweien. Prokura zu zweien neu: Heinz Cattaruzza, von Basel, in Reinach BL; Martin Oeschger, von Gansingen, in Basel, und Silvan Oeschger, von Gansingen, in Basel. Walter Hugentobler, Vizedirektor, wohnt nun in Thayngen.

1. Juli 1976.
Schober Direktmarketing AG (Schober Directmarketing SA) (Schober Directmarketing Ltd), in Basel, Steinentorstrasse 35, Aktiengesellschaft (Neueintragung). Datum der Statuten: 17. 6. 1976. Zweck: Marketing- und Kreativagentur, Erbringung sämtlicher Dienstleistungen auf dem Gebiete der Direktwerbung, Herstellung und Verkauf von Werbemitteln sowie von Papier- und Druckerzeugnissen, EDV-Dienstleistungen aller Art, insbesondere im Bereich des Marketing, internationale Adressermittlung und Promotion von Gütern, international Product-Marketing, Erwerb und Veräusserung von Liegenschaften und Beteiligungen im In- und Ausland. Grundkapital: Fr. 100 000, voll liberiert, 100 Inhaberaktien zu Fr. 1000. Publikationsorgan: SHAB. Verwaltungsrat: 3 Mitglieder. Ihm gehören an: Klaus Schober, deutscher Staatsangehöriger, in Korntal (BRD), Präsident; Manfred Anton Kleinser, von und in Brig-Glis, dieser zugleich Geschäftsführer mit Einzelunterschrift, und Irma Paula Sophie Kleinser, von und in Brig-Glis, alle mit Einzelunterschrift.

1. Juli 1976. Fahrzeugbedarf.
Cafab-AG, in Basel, Fahrzeug- und Carrosserie-Bedarfsartikel usw. (SHAB Nr. 142 vom 21. 6. 1976, S. 1761). Auflösung der Gesellschaft durch Generalversammlung vom 25. 6. 1976. Firma nun: **Cafab-AG in Liquidation.** Liquidator mit Einzelunterschrift: Hermann Andres, dessen Unterschrift als Verwaltungsratspräsident erloschen ist. Unterschrift Willi Andres, Verwaltungsratsvizepräsident, erloschen. Liquidationsdomizil: Lyss, Industriering 42 (bei Hermann Andres).

Basel-Landschaft – Bâle-Campagne – Basilea-Campagna

1. Juli 1976. Restaurant.
Frau Johanna Zahn-Portmann, in Sissach. Inhaberin dieser Einzelfirma ist Johanna Zahn-Portmann, von Gerzensee BE, in Sissach. Betrieb des Restaurants Eintracht. Hauptstrasse 90. Der Ehemann hat zugestimmt.

1. Juli 1976.
Jean Ritz AG, Hoch-Tiefbau, Zweigniederlassungen in Binningen und Oberwil BL (SHAB Nr. 29 vom 5. 2. 1975, S. 320), mit Hauptsitz in Basel. Jean Ritz, einziger Verwaltungsrat, wohnt nun in Biel-Benken.

1. Juli 1976. Bauten.
Huber-Straub & Cie. AG, Zweigniederlassung in Birsfelden, Architektur- und Baugeschäft (SHAB Nr. 291 vom 12. 12. 1975, S. 3314), mit Hauptsitz in Basel. Statutenänderung: 26. Mai 1976. Zweck nun: Betrieb einer Bauunternehmung.

1. Juli 1976. Sanitäre Anlagen.
Balduin Weisser AG, Zweigniederlassung Birsfelden, in Birsfelden, sanitäre Anlagen usw. (SHAB Nr. 46 vom 25. 2. 1976, S. 541). mit Hauptsitz in Basel. Statutenänderung: 26. April 1976. Zweck nun: Planung, Herstellung, Vertrieb, Montage, Wartung und Ueberwachung von sanitären Anlagen und Installationen, Gas-, Wasser- und Dampfanlagen, Heizungsanlagen, Rohrleitungen, mess- und regeltechnische Anlagen, Anlagemodellen, Schwach- und Starkstromanlagen, Apparaten und Anlagen aller Art. Handel mit Rohrleitungszubehör und Anlagebestandteilen. Kollektivprokura zu zweien neu: Kurt Fellmann, von Uffikon, in Arlesheim.

1. Juli 1976.
Archäologischer Verlag in Basel AG, bisher in Basel (SHAB Nr. 98 vom 29. 4. 1970, S. 975). Statutenänderung: 22. Dezember 1975 und 24. 6. 1976. Sitzverlegung nach Reinach BL, Aumattstrasse 70/72 (c/o Wohn- und Bürozentrum für Gelähmte). Firmaname neu: **Archäologischer Verlag AG Reinach BL.** Zweck: Gesamttätigkeit eines Verlages, insbesondere Herausgabe von Werken auf dem Gebiete der Archäologie: Beteiligung an gleichen oder ähnlichen Unternehmen. Ursprüngliche Statuten: 14. April 1970. Aktienkapital: Fr. 50 000, voll einbezahlt, 50 Inhaberaktien zu Fr. 1000. Mitteilungen an die Aktionäre: eingeschriebener Brief, sofern die Adressen sämtlicher Aktionäre bekannt sind. Publikationsorgan: SHAB. Verwaltungsrat: 1 oder mehr Mitglieder. Aus dem Verwaltungsrat ausgeschieden: Dr. Hans Eckert. Unterschrift erloschen. Einziges Mitglied des Verwaltungsrates neu: Heinz Schmid, von Basel und Richen, in Birsfelden; er führt Einzelunterschrift.

1. Juli 1976.
Elteba AG, bisher in Lausen. Verkauf von Material in Form von Rohmaterial, Halbfabrikaten und Bauteilen an die technische Industrie usw. (SHAB Nr. 221 vom 22. 9. 1975, S. 2568). Statutenänderung: 8. Juni 1976. Sitz nun: Oberwil BL, Bachstrasse 2–6.

1. Juli 1976.
Verzinkerei Pratteln AG, in Pratteln (SHAB Nr. 156 vom 8. 7. 1975, S. 1883). Unterschrift Ernst Suter, Vizedirektor, erloschen.

Schaffhausen – Schaffhouse – Sciaffusa

1. Juli 1976.
Bührer Holzbau AG, in Stetten SH (Neueintragung). Gemäss Gründungsurkunde und Statuten vom 28. Juni 1976 besteht unter dieser Firma eine Aktiengesellschaft. Zweck: Holzbaukonstruktionen, Innenausbau, Küchenbau sowie Schreinerarbeiten aller Art. Die Gesellschaft kann insbesondere auch Liegenschaften erwerben, belasten und veräussern und sich an anderen Unternehmungen der gleichen oder ähnlichen Branche beteiligen. Grundkapital: Fr. 100 000, eingeteilt in 100 voll liberierte Namenaktien zu Fr. 1000. Die Gesellschaft übernimmt von der Einzelfirma «Karl Bührer», in Stetten SH, gemäss Sacheinlagevertrag vom 28. Juni 1976 und Uebernahmebilanz per 31. Dezember 1975 die Aktiven im Betrage von Fr. 714 862.70 und Fr. 353 119.20 Passiven, zum Preise von Fr. 361 743.50, wovon Fr. 100 000 auf das Grundkapital angerechnet werden. Publikationsorgan: SHAB. Mitteilungen an die Aktionäre: durch eingeschriebenen Brief. Verwaltungsrat: 1 bis 5 Mitglieder. Ihm gehören mit Einzelunterschrift an: Roland Bührer, von und in Stetten SH, als Präsident, und Karl Bührer, von und in Stetten SH, als Mitglied.

1. Juli 1976. Zimmerei.
Karl Bührer, in Stetten SH, Zimmerei und Bauschreinerei (SHAB Nr. 203 vom 1. 9. 1969, S. 2005). Diese Firma ist infolge Gründung der «Bührer Holzbau AG», in Stetten, erloschen, welche Aktiven und Passiven übernommen hat.

1. Juli 1976. Wein.
Schachenmann A.G., in Schaffhausen, Weinbau, Handel mit Wein, Spirituosen usw. (SHAB Nr. 263 vom 10. 11. 1975, S. 2992). Die Unterschrift von Fritz Scarpatetti ist erloschen. Hans Georg Furger ist jetzt Direktor mit Kollektivunterschrift zu zweien; seine bisherige Prokura wird gelöscht.

2. Juli 1976.
Rheinkraftwerk Neuhausen A.G., in Neuhausen am Rheinfall (SHAB Nr. 197 vom 25. 8. 1975, S. 2325). Neu gehört dem Verwaltungsrat als Vizepräsident mit Kollektivunterschrift zu zweien an: Wolfgang Gähwyler, von Oberuzwil SG, in Schaffhausen. Mit Kollektivunterschrift zu zweien zeichnen neu: Franz-Anton Glaser, von Liestal, in Baden AG, und Hans Frei, von Gachnang TG und Zürich, in Mellikon AG. Kollektivprokura zu zweien wurde erteilt an Max Knöpfel, von Hundwil AR, in Nussbaumen AG, Gemeinde Obersiggenthal AG. Die Unterschrift von René Schuppisser sowie die Prokuren von Dr. Walter R. Huber und Walter Gysel sind erloschen.

2. Juli 1976. Fahrzeugbestandteile.
Weinmann Aktiengesellschaft, in Schaffhausen, Fabrikation von und Handel mit Fahrzeugbestandteilen, insbesondere Fahrrad- und Motorradteilen usw. (SHAB Nr. 18 vom 23. 1. 1976, S. 209). Als weiteres Mitglied gehört dem Verwaltungsrat ohne Unterschrift an: Franz Josef Sextro, deutscher Staatsangehöriger, in Singen am Hohentwiel (BRD).

Appenzell I.-Rh. – Appenzell Rh. int. – Appenzello int.

Berichtigung.
Margreiter AG, HMA Textil, in Appenzell (SHAB Nr. 157 vom 8. 7. 1976, S. 1946). Das richtige Eintragungsdatum dieser Firma lautet: 25. Juni 1976.

St. Gallen – St-Gall – San Gallo

1. Juli 1976. Transporte.
Assfalg & Egloff, in St. Margrethen, Warentransporte, Import und Export von sowie Handel mit Waren aller Art, Kollektivgesellschaft (SHAB Nr. 103 vom 4. 5. 1976, S. 1236). Diese Firma ist infolge Auflösung und beendigter Liquidation erloschen. Aktiven und Passiven gehen über an die Nachfolgerfirma «Assfalg & Egloff AG», in St. Margrethen.

1. Juli 1976. Waren aller Art.
Assfalg & Egloff AG, in St. Margrethen. Unter dieser Firma besteht auf Grund der Statuten vom 1. Juli 1976 eine Aktiengesellschaft. Zweck: Import und Export von sowie Handel mit Waren aller Art, inklusive Warentransporte. Sie kann sich an andern Unternehmen beteiligen. Aktienkapital: Fr. 50 000, eingeteilt in 50 Namenaktien zu Fr. 1000, voll liberiert. Die Gesellschaft übernimmt von der bisherigen Kollektivgesellschaft «Assfalg & Egloff», in St. Margrethen, gemäss Sacheinlagevertrag vom 1. Juli 1976 und Uebernahmebilanz per 14. Juni 1976 den Geschäftsbetrieb mit sämtlichen Aktiven von Fr. 77 164.80 und Passiven von Fr. 27 164.80 zum Preise von Fr. 50 000, welcher voll an das Grundkapital angerechnet wird. Publikationsorgan: SHAB. Verwaltungsrat mindestens ein Mitglied. Ihm gehören mit Kollektivunterschrift zu zweien an: Bernhard Assfalg, von Basel, in St. Margrethen, Präsident, und Wilhelm Egloff, von Tägerwilen, in Sevelen, Vizepräsident. Geschäftsadresse: Industriestrasse 34.

1. Juli 1976.
Alfred Büchel AG, Holzbauunternehmung, in Rebstein (SHAB Nr. 13 vom 17. 1. 1972, S. 132). An der Generalversammlung vom 30. Juni 1976 wurde das Grundkapital von Fr. 1 000 000 auf Fr. 1 200 000 erhöht durch Ausgabe von 200 neuen, voll einbezahlten Namenaktien zu Fr. 1000. Voll liberiertes Aktienkapital nun Fr. 1 200 000, eingeteilt in 1200 Namenaktien zu Fr. 1000. Die Statuten wurden entsprechend revidiert. Der Prokurist Felix Lautenschlager wohnt nun in Heerbrugg, Gemeinde Au.

1. Juli 1976.
Canisius Burkard Aktiengesellschaft, in St. Gallen. Führung eines Architekturbüros usw. (SHAB Nr. 141 vom 20. 6. 1975, S. 1708). Das Grundkapital von Fr. 200 000 ist nun voll liberiert.

1. Juli 1976.
E. Zilioli AG, Hoch- und Tiefbau, bisher in Jona (SHAB Nr. 139 vom 18. 6. 1975, S. 1683). Diese Firma wird zufolge Sitzverlegung nach Herrliberg (SHAB Nr. 149 vom 29. 6. 1976, S. 1845) im Handelsregister des Kantons St. Gallen von Amtes wegen gelöscht.

1. Juli 1976. Heizungen.
Lehmann AG, Zweigniederlassung in St. Gallen, Betrieb einer Zentralheizungsfabrik usw. (SHAB Nr. 83 vom 9. 4. 1974, S. 955), mit Hauptsitz in Zofingen. Kollektivprokura zu zweien wurde erteilt an Georg Fischer, von Romanshorn, in Wittenbach.

1. Juli 1976.
Fernsehgenossenschaft Schmerikon, in Schmerikon (SHAB Nr. 266 vom 13. 11. 1975, S. 3027). An der Generalversammlung vom 17. März 1976 wurden die Statuten teilweise geändert. Die Aenderung betrifft keine publikationspflichtigen Tatsachen.

1. Juli 1976.
Milchgenossenschaft St. Margrethen, in St. Margrethen (SHAB Nr. 293 vom 16. 12. 1964, S. 3773). Neue Geschäftsadresse: Nebengraben.

1. Juli 1976. Baumschulen.
Jakob Füllemann, in Gossau. Baumschulen (SHAB Nr. 6 vom 9. 1. 1963, S. 66). Diese Firma ist infolge Todes des Inhabers erloschen. Aktiven und Passiven gehen über an die Nachfolgerfirma «Füllemann & Co.», in Gossau SG.

1. Juli 1976. Zaungitter.
Füllemann & Co., in Gossau. Kurt Füllemann, und Adolf Füllemann, beide von Berlingen, in Gossau SG, sind unter obiger Firma eine Kollektivgesellschaft eingegangen, welche am 1. Januar 1974 ihren Anfang nahm. Die Gesellschaft übernimmt Aktiven und Passiven von der bisherigen Firma «Jakob Füllemann», in Gossau. Baumschule. Handel mit EWAG-Zaungittern und Drahtschotterbehältern. St. Gallerstrasse 174, 9202 Gossau.

1. Juli 1976. Werbung.
Agentur West Georg Strixner & Beat Wegmüller, in Bronschhofen, Ausführung von Werbeaufträgen usw., Kollektivgesellschaft (SHAB Nr. 71 vom 25. 3. 1976, S. 826). Diese Kollektivgesellschaft hat sich zufolge Ausscheidens des Gesellschafters Georg Strixner aufgelöst. Die Firma ist erloschen. Das Geschäft wird vom verbleibenden Gesellschafter Beat Wegmüller, von Walkringen, in Brunnadern, im Sinne von Art. 579 OR als Einzelfirma weitergeführt. Die Firma lautet nun: **Agentur West Beat Wegmüller.**

1. Juli 1976.
Klammer Automaten AG, in Balgach. Unter dieser Firma besteht auf Grund der Statuten vom 1. Juli 1976 eine Aktiengesellschaft. Zweck: Herstellung von und Handel mit Maschinen und Apparaten aller Art, insbesondere von Präzisions-Hochleistungs-Stanzautomaten. Sie kann sich an andern Unternehmen beteiligen sowie Liegenschaften erwerben, belasten und veräussern. Aktienkapital: Fr. 100 000, eingeteilt in 100 Namenaktien zu Fr. 1000, wovon Fr. 60 000 durch Bareinzahlung und Fr. 40 000 durch Sacheinlagen voll liberiert sind. Die Gesellschaft übernimmt gemäss Sacheinlageverträgen vom 1. Juli 1976 Konstruktionszeichnungen für Hochleistungs-Stanzautomaten, Büromobiliar, Maschinen-Bestandteile und Werkzeuge zum Preise von Fr. 40 427.45, wovon Fr. 40 000 an das Grundkapital angerechnet werden. Publikationsorgan: SHAB. Verwaltungsrat 1 oder mehrere Mitglieder. Ihm gehören mit Kollektivunterschrift zu zweien an: Otto Klammer, österreichischer Staatsangehöriger, in Rorschach, Präsident, Dr. Felix Rosenthaler, von Rheinfelden, in St. Gallen, und Dr. Dieter Kehl, von Zürich und Oberegg, in Lachen, Gemeinde Walzenhausen. Kollektivunterschrift zu zweien wurde ferner erteilt an Rudolf Gallist, in Heerbrugg, Gemeinde Widnau, und Karlheinz Schertler, in Goldach, beide österreichische Staatsangehörige. Geschäftsadresse: Unterdorf 110–111.

1. Juli 1976.
Emil Schmid-Schweizer, Pumpen- und Maschinenfabrik, vormals W. Schweizer, in Schwarzenbach, Gemeinde Jonschwil (SHAB Nr. 28 vom 4. 2. 1971, S. 278). Diese Firma ist infolge Gründung einer Aktiengesellschaft erloschen. Aktiven und Passiven sind teilweise an die Nachfolgerfirma «Schweizer AG, Schwarzenbach», in Schwarzenbach, Gemeinde Jonschwil, übergegangen.

2. Juli 1976.
Monta Möbel St. Gallen AG, in St. Gallen. Unter dieser Firma besteht aufgrund der Statuten vom 18. Juni 1976 eine Aktiengesellschaft. Zweck: Handel mit Möbeln, Wohnungseinrichtungsgegenständen, Holz und branchenverwandten Produkten, Artikeln für Heimwerker und Bastler. Sie kann Liegenschaften erwerben. Aktienkapital: Fr. 100 000, eingeteilt in 200 voll einbezahlte Inhaberaktien zu Fr. 500. Publikationsorgan: SHAB. Verwaltungsrat: 1 oder mehrere Mitglieder. Ihm gehört als einziges Mitglied mit Einzelunterschrift an: Dr. Arnold Spiess, von Zürich, in Zug. Geschäftsadresse: Mövenstrasse 4, 9015 St. Gallen.

2. Juli 1976.
Allgemeine Plakat Gesellschaft, Zweigniederlassung in St. Gallen (SHAB Nr. 268 vom 15. 11. 1973, S. 3055), Aktiengesellschaft mit Hauptsitz in Genf. Max Fischer führt seine Einzelunterschrift nun als Generaldirektor.

2. Juli 1976. Kunststoffprodukte.
Polyplex AG, bisher in Schwarzenbach, Gemeinde Jonschwil, Herstellung und Vertrieb von Kunststoff-Produkten usw. (SHAB Nr. 287 vom 6. 12. 1972, S. 3134). Diese Firma wird zufolge Sitzverlegung nach Neunkirch (SHAB Nr. 149 vom 29. 6. 1976, S. 1848) im Handelsregister des Kantons St. Gallen von Amtes wegen gelöscht.

2. Juli 1976. Tiefbau.
Max Rinderer, Transporte und Walzarbeiten, in Flums (SHAB Nr. 58 vom 10. 3. 1952, S. 660). Die Firma lautet nun: **Max Rinderer, Tiefbauunternehmung** und die Geschäftsnatur: Tiefbauunternehmung.

2. Juli 1976.
Tempo Work K. Gull, in St. Gallen. Zurverfügungstellung temporären Aushilfspersonals (SHAB Nr. 248 vom 23. 10. 1975, S. 2830). Gemäss Verfügung des Konkursrichters des Bezirkes St. Gallen vom 9. April 1976 wurde über den Firmainhaber der Konkurs eröffnet und gemäss Verfügung vom 26. Mai 1976 das Verfahren mangels Aktiven eingestellt. Nachdem das Geschäft nicht weitergeführt wird, wird die Firma von Amtes wegen im Handelsregister gelöscht.

Graubünden – Grisons – Grigioni

Berichtigung.
Jakob Fopp, in Davos (SHAB Nr. 148 vom 28. 6. 1976, S. 1836). Das Stichwort dieser Firma ist richtig: Sporthotel (nicht Sportartikel).

Rettificazione
Aequitas Finanziaria e Commerciale S.A., a Coira (FUSC del 30. 6. 1976, N° 150, p. 1862)
Edilfinanz A.G., a Coira (FUSC del 30. 6. 1976, N° 150, p. 1862)
Mercantilis Immobiliare e Finanziaria S.A., a Coira (FUSC del 30. 6. 1976, N° 150, p. 1862)
Mobilvalor S.A., a Coira (FUSC del 30. 6. 1976, N° 150, p. 1862)
Wohnort von Ernesto Heim ist Pregassona.

1. Juli 1976. Finanzierungen.
Leader A.G., in St. Moritz, Finanzierung und Verwaltung von Investierungen usw. (SHAB Nr. 85 vom 11. 4. 1974, S. 984). Statuten revidiert am 30. Juni 1976. Erhöhung des Aktienkapitals von Fr. 70 000 000 auf Fr. 100 000 000 durch Ausgabe von 30 000 Namenaktien zu Fr. 1000, wovon 12 000 Aktien in bar und 18 000 Aktien durch Verrechnung voll liberiert sind. Voll liberiertes Aktienkapital: nun Fr. 100 000 000, eingeteilt in 100 000 Namenaktien zu Fr. 1000.

1. Juli 1976.
Viehzuchtgenossenschaft Masein, in Masein (SHAB Nr. 212 vom 11. 9. 1969, S. 2097). Jakob Camastral, Präsident, ausgeschieden; Unterschrift erloschen. Neuer Präsident: Conradin Mark, von Trans, in Masein, mit Kollektivunterschrift zu zweien.

1° luglio 1976.
Société pour le commerce des Céréales SA, in liquidazione, in Coira, partecipazioni, ecc., società sciolta (FUSC del 21. 11. 1974, N° 273, p. 3112). La liquidazione è terminata; la ragione sociale viene radiata.

1° luglio 1976. Partecipazioni.
Tiberius S.A., in Davos, partecipazioni (FUSC del 5. 5. 1976, N° 104, p. 1258). Statuti modificati il 28 giugno 1976: Nuova ragione sociale: **Narges S.A.**

1. Juli 1976. Technische Geräte.
Elpag-Handel AG Chur, in Chur. Neue Aktiengesellschaft gemäss Statuten vom 30. 6. 1976. Zweck: Handel mit technischen Geräten aller Art, Erwerb und Verwertung von Patenten, Lizenzen und Verfahren. Die Gesellschaft kann auch Liegenschaften erwerben. Aktienkapital: Fr. 100 000, eingeteilt in 100 Inhaberaktien zu Fr. 1000, voll liberiert. Publikationsorgan: SHAB. Verwaltungsrat: 1 bis 5 Mitglieder. Einziger Verwaltungsrat mit Einzelunterschrift: Richard Allemann, von Chur, Splügen und Tschappina, in Chur. Domizil: Quaderstrasse 11, 7000 Chur.

1° luglio 1976.
Ocean Grain & Seeds Trading SA, in liquidazione, in Coira, partecipazioni, ecc., società sciolta (FUSC del 21. 11. 1974, N° 273, p. 3112). La liquidazione è terminata. La ragione sociale viene radiata.

1. Juli 1976.
Verit Verwaltungs- und Immobilien-Gesellschaft, Zweigniederlassung in Chur (SHAB Nr. 24 vom 30. 1. 1976, S. 282), Aktiengesellschaft mit Hauptsitz in Zürich. Dr. Frédéric Gygax, Vizepräsident, ist aus dem Verwaltungsrat ausgeschieden; seine Unterschrift ist erloschen. Dr. Hansueli Mettler, bisher Mitglied, ist nun Vizepräsident und zeichnet kollektiv zu zweien wie bisher.

1. Juli 1976.
Mode Shop AG, in Chur, Handel mit Bekleidungsartikeln usw. (SHAB Nr. 240 vom 14. 10. 1971, S. 2503). Balantino di Bernardo, Camillo Poli und Vrona Mancini-Hold sind aus dem Verwaltungsrat ausgeschieden; ihre Unterschriften sind erloschen. Neues Mitglied mit Kollektivunterschrift zu zweien: Rosetta Paganini, von Brusio, in Chur.

1. Juli 1976.
Eng Innenausbau AG, in Flims (SHAB Nr. 201 vom 29. 8. 1974, S. 2359). Durch Verfügung vom 29. 6. 1976 hat der Kreispräsident des Kreises Trins, über die Gesellschaft den Konkurs eröffnet. Demnach ist die Gesellschaft aufgelöst.

1. Juli 1976. Beteiligungen.
Corama AG, in Chur. Neue Aktiengesellschaft gemäss Statuten vom 8. 6. 1976. Zweck: Beteiligung an Unternehmen aller Art, Erwerb, Verkauf und Verwaltung von Wertschriften, Buchführung von finanziellen Transaktionen sowie die Finanzierung von Immobiliengeschäften und gewerblichen Transaktionen, Verpachtung von Maschinen und Planung von industriellen Anlagen, insbesondere im Ausland. Aktienkapital: Fr. 480 000, eingeteilt in 480 Inhaberaktien zu Fr. 1000; voll liberiert. Gemäss Sacheinlagevertrag vom 2. 6. 1976 übernimmt die Gesellschaft von Dr. Franz Marenzi, in Zumikon, Wertschriften im Gesamtbetrage von Fr. 498 521, wovon Fr. 480 000 an das Grundkapital angerechnet werden. Publikationsorgan: SHAB. Verwaltungsrat: eines oder mehrere Mitglieder, nämlich: Dr. Franz Marenzi, österreichischer Staatsangehöriger, in Zumikon, Präsident; Christoph Dicken, in Zumikon, und Michael Dicken, in Feldmeilen, beide von Lugano. Präsident zeichnet einzeln, die übrigen Mitglieder kollektiv zu zweien. Domizil: c/o Valaulta, Prätschliweg 2, 7000 Chur.

1. Juli 1976. Finanzierungen.
Greensleeves AG, Chur, in Chur, Finanzierungen (SHAB Nr. 236 vom 9. 10. 1973, S. 2723). Oeffentliche Urkunde vom 22. 6. 1976. Auflösung der Gesellschaft. Liquidation unter der Firma **Greensleeves AG, Chur, in Liquidation** durch Max Peterhans, einziger Verwaltungsrat, als einziger Liquidator mit Einzelunterschrift. Unterschrift als einziger Verwaltungsrat erloschen.

2 luglio 1976. Partecipazioni.
Giadar S.A., in Davos, partecipazioni, ecc. (FUSC del 17. 11. 1972, Nº 271, p. 2971)
Salimatra S.A., in Davos, partecipazioni, ecc. (FUSC del 23. 11. 1972, Nº 276, p. 3023)
Velvet S.A., in Davos, partecipazioni, ecc. (FUSC del 29. 7. 1970, Nº 174, p. 1726)
Brifin S.A., in Disentis, partecipazioni, ecc. (FUSC del 14. 8. 1975, Nº 188, p. 2238)
Guido Romano, presidente, dimissionario, è uscito; la sua firma è estinta. Nuovo presidente con firma individuale è Ernesto Heim, da Reuti, in Pregassona.

2. Juli 1976.
Confiserie Simmen A.G. Arosa, in Arosa, Betrieb einer Confiserie (SHAB Nr. 4 vom 8. 8. 1959, S. 62). Statuten am 29. 6. 1976 revidiert: keine publikationspflichtigen Tatsachen. Neue Verwaltungsrätin: Ines Mörgeli-Simmen, von Winterthur, in Bern; sie zeichnet kollektiv zu zweien.

2. Juli 1976. Hochspannungsanlagen.
H. Weidmann, in Landquart, Gemeinde Igis. Bau von Hochspannungsanlagen (SHAB Nr. 28 vom 4. 2. 1971, S. 278). Die Firma hat den Sitz und der Firmainhaber seinen Wohnsitz nach Trimmis verlegt. Neues Domizil: Alte Landstrasse, 7203 Trimmis.

2 luglio 1976. Partecipazioni.
Lutin S.A., in Coira. Nuova società anonima con statuti del 30. 6. 1976. Scopo: partecipazione a società e imprese commerciali, industriali, finanziarie e immobiliari; acquisto, vendita, amministrazione di azioni, quote di società, nonché di beni immobili, all'estero. Capitale sociale: fr. 50 000, diviso in 50 azioni al portatore da fr. 1000, interamente liberate. Pubblicazioni: sul FUSC. Consiglio di amministrazione: da 1 a 5 membri. Amministratore unico è Dr Severo Antonini, da Lugaggia, in Lugano, con firma individuale. Recapito: c/o Dr Albert Lardelli, Hartbertstrasse 1, 7000 Coira.

2. Juli 1976.
Viehzuchtgenossenschaft Maladers, in Maladers (SHAB Nr. 45 vom 23. 2. 1966, S. 609). Ludwig Caflisch, Präsident; Hans Brodt, Vizepräsident und Aktuar, und Alfons Bordin, Kassier, ausgeschieden; Unterschriften erloschen. Neue Mitglieder: Martin Caflisch, von Maladers und Trin, Präsident; Hans Brodt, von Cazis, Vizepräsident und Aktuar, und Anton Item, von Maladers, Kassier, alle in Maladers. Präsident oder Vizepräsident zeichnen kollektiv zu zweien mit dem Kassier.

2 luglio 1976. Articoli per motociclette.
Gieas SA, in Roveredo, articoli per motociclette, ecc. (FUSC del 7. 7. 1975, Nº 155, p. 1871). Statuti modificati il 29 giugno 1976: Aumento del capitale sociale da fr. 50 000 a fr. 550 000, mediante emissione di 500 azioni al portatore da fr. 1000, interamente liberate. Capitale sociale: ora di fr. 550 000, diviso in 550 azioni al portatore da fr. 1000, interamente liberate.

2. Juli 1976.
Mulin Sporthotel SA Brigels, in Breil/Brigels. Neue Aktiengesellschaft gemäss Statuten vom 26. 6. 1976. Zweck: Kauf der Parzelle Nr. 3669 gemäss Quartierplan, Bau des Mulin Sporthotels mit Restaurant/Dancing und Führung des Betriebes, sowie die Förderung der Fremdenindustrie im allgemeinen auf Gebiet der Gemeinde Brigels. Die Gesellschaft kann sich auch anderen, ähnlichen Unternehmungen und Bestrebungen beteiligen. Das Aktienkapital beträgt Fr. 650 000, eingeteilt in 400 Namenaktienzu Fr. 1000 und 250 Inhaberaktien zu Fr. 1000; davon sind Fr. 130 000 (20 %) liberiert. Publikationsorgan: SHAB. Verwaltungsrat: 1 bis 5 Mitglieder; nämlich: Urban Caduff, von Breil/Brigels, in Tavanasa, Gemeinde Breil/Brigels, Präsident; Ernst Hotz, von Hinwil, in Kilchberg ZH; Sep Mathias Pfister, von und in Schlans; Paul Stehrenberger, von Busnang SG, in Zofingen und Franz Decurtins, von Trun, in Horgen. Präsident zeichnet einzeln; die übrigen Mitglieder des Verwaltungsrates kollektiv zu zweien. Domizil: c/o Urban Caduff, 7165 Breil/Brigels.

Aargau – Argovie – Argovia

Berichtigungen.
Reuss-Buchhandlung AG, in Bremgarten (SHAB Nr. 158 vom 9. 7. 1976, S. 1960). Der Präsident des Verwaltungsrates heisst richtig: Urs Wetli.

Gebr. Gratwohl AG, in Niederwil (SHAB Nr. 158 vom 9. 7. 1976, S. 1960). Die in der Uebernahmebilanz per 31. 12. 1975 ausgewiesenen Aktiven betragen Fr. 355 213.45.

23. Juni 1976. Kinderbetten.
Sägesser Söhne, in Murgenthal, Kinderbettenfabrik, Kollektivgesellschaft (SHAB Nr. 246 vom 20. 10. 1955, S. 2655). Diese Gesellschaft hat sich infolge Verkaufs des Geschäftes an die «Kimo AG, vormals Sägesser Söhne», in Murgenthal, aufgelöst. Die Liquidation ist durchgeführt und die Firma damit erloschen.

23. Juni 1976. Kindermöbel.
Kimo AG, vormals Sägesser Söhne, in Murgenthal, Im Rank 303. Neue Aktiengesellschaft gemäss Statuten und Gründungsurkunde vom 16./30. 6. 1976. Zweck: Fabrikation von und Handel mit Kindermöbeln und Holzwaren. Sie kann andere Produkte in ihr Fabrikations- und Vertriebssortiment aufnehmen, sowie Liegenschaften kaufen und sich an anderen Firmen beteiligen oder solche übernehmen. Grundkapital: Fr. 70 000, voll einbezahlt und eingeteilt in 70 Namenaktien zu Fr. 1000. Sachübernahme: Die Gesellschaft wird gemäss Sachübernahmeverträgen vom 16. 6. 1976 das von der bisherigen Kollektivgesellschaft «Sägesser Söhne», in Murgenthal, betriebene Geschäft mit den in der Uebernahmebilanz per 31. 5. 1976 ausgewiesenen Aktiven im Betrage von Fr. 398 411.20, inbegriffen ein Goodwill von Fr. 39 518.55 und Passiven von Fr. 48 411.20 zum Kaufpreise von Fr. 350 000, übernehmen. Einladungen und Mitteilungen an die Aktionäre: durch eingeschriebenen Brief. Publikationsorgan: SHAB. Verwaltungsrat: 1 bis 3 Mitglieder. Präsident: Walter J. Schmid, von Embrach und Steinmaur, in Wettingen; weiteres Mitglied: Hans Meier, von Knutwil, in Rothrist. Sie zeichnen kollektiv zu zweien.

1. Juli 1976.
Helu Bau AG, in Aarau, Erlinsbacherstrasse 70. Neue Aktiengesellschaft gemäss Statuten und Gründungsurkunde vom 25. 6. 1976. Zweck: Erwerb, Ueberbauung, Verwaltung, Veräusserung und Bewertung von Grundstücken und Liegenschaften. Sie kann sich an Unternehmungen beteiligen. Grundkapital: Fr. 100 000, voll einbezahlt und eingeteilt in 100 Namenaktien zu Fr. 1000. Mitteilungen an die Aktionäre: durch eingeschriebenen Brief. Publikationsorgan: SHAB. Verwaltungsrat: eines oder mehrere Mitglieder. Präsident: Leo Hengartner, von Waldkirch, in Gretzenbach; Mitglied und Sekretär: Electa Andermatt, von Baar, in Aarau. Sie zeichnen kollektiv zu zweien.

1. Juli 1976.
Pro-Lux Elektrosystem AG, in Lupfig, Güterweg 297. Neue Aktiengesellschaft gemäss Statuten und Gründungsurkunde vom 24. 6. 1976. Zweck: Entwicklung und Fabrikation von und Handel mit Erzeugnissen der Elektrobranche. Sie kann sich an Gesellschaften beteiligen oder kann Gesellschaften erwerben. Grundkapital: Fr. 50 000, voll einbezahlt und eingeteilt in 50 Namenaktien zu Fr. 1000. Mitteilungen an die Aktionäre: durch eingeschriebenen Brief. Publikationsorgan: SHAB. Verwaltungsrat: eines oder mehrere Mitglieder. Einziges und einzelunterschriftsberechtigtes Mitglied: Max Lipp, von Oberdorf BL, in Stallikon.

Thurgau – Thurgovie – Turgovia

1. Juli 1976. Comestibles.
R. Searabello, in Frauenfeld, Handel mit Comestibles, Südfrüchten, Weinen und Spirituosen (SHAB Nr. 263 vom 9. 11. 1960, S. 3197). Die Firma ist infolge Aufgabe des Geschäftes erloschen.

1. Juli 1976. Holzbau.
Hans Bichsel, in Bonau, Holzbaugeschäft (SHAB Nr. 107 vom 9. 5. 1966, S. 1514). Die Firma ist infolge Abtretung des Geschäftes erloschen. Die Aktiven und Passiven werden von der gleichnamigen Nachfolgerfirma übernommen.

1. Juli 1976. Holzbau.
Hans Bichsel, in Bonau. Firmainhaber ist Hans Bichsel, 1947, von Rüegsau BE, in Bonau. Er übernimmt die Aktiven und Passiven der bisherigen gleichnamigen Einzelfirma «Hans Bichsel, in Bonau», Holzbaugeschäft. 8554 Bonau.

1. Juli 1976.
Datamed GmbH in Liquidation, in Gottlieben, Aufbau eines Thesaurus der medizinischen Forschung sowie Aufbau einer Datenbank über medizinische Forschungsprojekte usw. (SHAB Nr. 71 vom 25. 3. 1976, S. 826). Die Gesellschaft wird in Anwendung von Art. 89 Abs. 3 und Art. 90 lit. h der Handelsregisterverordnung und Verfügung der kantonalen Aufsichtsbehörde vom 30. Juni 1976 von Amtes wegen gelöscht.

2. Juli 1976.
Wellpappen AG, in Weinfelden, Herstellung und Vertrieb von Wellpappen und ähnlichen Erzeugnissen sowie Beteiligung an andern Unternehmungen (SHAB Nr. 165 vom 18. 7. 1975, S. 1986). Elsa Müller-Model, Mitglied, ist aus dem Verwaltungsrat ausgetreten; sie führt weiterhin Kollektivunterschrift zu zweien. Neu wurde Franz Norbert Bommer, von Wängi, in Weinfelden, als Mitglied mit Kollektivunterschrift zu zweien in den Verwaltungsrat gewählt.

2. Juli 1976. Pappe.
Model AG Weinfelden, in Weinfelden, Herstellung, Verarbeitung und Vertrieb von Pappe, Karton und Kunstleder sowie aller in die Branche einschlägiger Artikel (SHAB Nr. 15 vom 20. 1. 1976, S. 170). Elsa Müller-Model, Mitglied ist aus dem Verwaltungsrat ausgetreten; sie führt weiterhin Kollektivunterschrift zu zweien. Ferner sind Prof. Dr. Emil Küng und Simon Wieser, Mitglieder, aus dem Verwaltungsrat ausgetreten. Neu wurde Franz Norbert Bommer, von Wängi, in Weinfelden, als Mitglied mit Kollektivunterschrift zu zweien in den Verwaltungsrat gewählt.

2. Juli 1976.
Johann Weibel Aktiengesellschaft, Mechanische Ziegelei in Liquidation, in Eschlikon (SHAB Nr. 87 vom 14. 4. 1972, S. 940). Die Liquidation ist durchgeführt. Die Firma ist erloschen.

Tessin – Tessin – Ticino

Ufficio di Bellinzona

2 luglio 1976.
Stisa Sviluppo Traffici Internazionali S.A., in Cadenazzo, esercizio magazzini generali, ecc. (FUSC Nº 181 del 6. 8. 1975, p. 2168), società anonima. Giancarlo Villa, dimissionario, non è più membro del consiglio d'amministrazione e la sua firma è estinta. In sua vece nominato Robert Eugène Tait, cittadino inglese in Londra, membro con firma collettiva a due.

2 luglio 1976.
Saimex S.A., in Bellinzona, siderurgia e metallurgia, ecc. (FUSC Nº 164 del 17. 7. 1974, p. 1970), società anonima. Franco D'Andrea, dimissionario non è più membro del consiglio d'amministrazione e la sua firma è estinta. In sua vece viene nominato Athos Severi, da Bellinzona, in Giubiasco, membro e amministratore delegato del consiglio d'amministrazione. La società è vincolata di fronte ai terzi dalla firma del presidente e di un membro del consiglio d'amministrazione, come pure dalla firma collettiva a due dei membri del consiglio d'amministrazione. Lo statuto è stato modificato di conseguenza per quanto concerne la rappresentanza.

2 luglio 1976.
Lesa Electra S.A., in Bellinzona, elettrotecnica, ecc (FUSC del 10. 12. 1975, Nº 289, p. 3293), società anonima. Con verbale notarile del 24 giugno 1976, la società ha deciso di aumentare il suo capitale sociale da fr. 100 000 a fr. 200 000 mediante l'emissione di 250 azioni al portatore da fr. 400 ciascuna. Gli statuti sono modificati di conseguenza. Il capitale sociale è ora di fr. 200 000, suddiviso in 500 azioni al portatore, da fr. 400 cadauna, interamente liberato.

Ufficio di Lugano

30 giugno 1976.
Giyo Immobiliare S.A., in Lugano. Società anonima con atto notarile e statuto del 24 giugno 1976. Scopo: la compera e vendita di immobili, l'amministrazione, la gerenza e la costruzione di stabili all'estero, l'esplicazione di transazioni commerciali e fiduciarie in genere e la partecipazione a società similari. Capitale: fr. 50 000, diviso in 50 azioni al portatore da fr. 1000 cadauna, interamente liberato. Pubblicazioni: FUSC. Amministrazione: da 1 a 5 membri, amministratore unico con firma individuale è: Gianpiero Gottardi, da Caslano, in Gentilino. Recapito: c/o Finagest SA, via S. Balestra 27.

30 giugno 1976. Partecipazioni, ecc.
Luera S.A., in Lugano. Società anonima con atto notarile e statuto del 25 giugno 1976. Scopo: la partecipazione ad altre società, in particolare l'acquisto di quote sociale e di titoli azionari, come pure la gestione e l'amministrazione di partecipazioni e patrimoni. La società potrà a tale scopo acquistare beni di qualsiasi natura, anche immobiliari, ed in genere esplicare ogni operazione finanziaria e commerciale necessaria o utile al conseguimento dello scopo sociale. Capitale: fr. 50 000, diviso in 50 azioni al portatore da fr. 1000 cadauna, interamente liberato. Pubblicazioni: FUSC. Comunicazioni e convocazioni: agli azionisti, se noti, per lettera raccomandata. Amministrazione: 1 o più membri, amministratore unico con firma individuale è: Giuseppe Doninelli, da Morbio Superiore, in Castel San Pietro. Recapito: viale Stefano Franscini 1, c/o studio legale Molinari.

1º luglio 1976. Immobili, ecc.
Finver Holiday Property SA, in Lugano. Società anonima con atto notarile e statuto del 25 giugno 1976. Scopo: l'acquisto, la vendita, la locazione nonché la gestione di immobili a carattere turistico e la partecipazione finanziaria a società aventi scopo analogo. La società potrà altresì amministrare patrimoni mobiliari e svolgere attività fiduciaria. Capitale: fr. 50 000, diviso in 50 azioni al portatore da fr. 1000 cadauna, interamente liberato. Pubblicazioni: FUSC. Amministrazione: da 1 a 3 membri, amministratore unico con firma individuale è: Diego Colombo, da Stabio, in Montagnola. Recapito: via Cantonale 1a, c/o l'amministratore unico Diego Colombo.

30 giugno 1976. Partecipazioni, ecc.
Distofin S.A., in Lugano. Società anonima con atto notarile e statuto del 30 giugno 1976. Scopo: la partecipazione ad altre società, in particolare l'acquisto di quote sociali e di titoli azionari, come pure la gestione e l'amministrazione di partecipazioni e patrimoni. La società potrà a tale scopo acquistare beni di qualsiasi natura, anche immobiliari, ed in genere esplicare ogni operazione finanziaria e commerciale necessaria o utile al conseguimento dello scopo sociale. Capitale: fr. 50 000, diviso in 50 azioni al portatore da fr. 1000 cadauna, interamente liberato. Pubblicazioni: FUSC. Comunicazioni e convocazioni: agli azionisti, se noti, per lettera raccomandata. Amministrazione: 1 o più membri, amministratore unico con firma individuale: Giuseppe Doninelli, da Morbio Superiore, in Castel San Pietro. Recapito: viale Stefano Franscini 1, c/o studio legale Molinari.

30 giugno 1976. Investimenti, ecc.
Visawert S.A., in Lugano, investimenti mobiliari, ecc. (FUSC del 28. 5. 1976, Nº 123, p. 1515). Con verbale notarile dell'assemblea generale straordinaria del 24 giugno 1976, la società ha deciso di aumentare il capitale sociale da fr. 600 000 à fr. 1 000 000, mediante l'emissione di 400 nuove azioni al portatore da fr. 1000 cadauna, interamente liberate. Lo statuto è stato modificato di conseguenza. Il capitale sociale è ora di fr. 1 000 000, diviso in 1000 azioni al portatore da fr. 1000 cadauna, interamente liberato.

30 giugno 1976.
Ford Manufacture Establishment, Mauren, succursale di Lugano, in Lugano. Sotto questa ragione sociale la società «Ford Manufacture Establishment» die Mauren (Principato del Liechtenstein) iscritto il 15 dicembre 1975 al registro di commercio del Principato del Liechtenstein, ha deciso, nella sua assemblea straordinaria del 9 giugno 1976, di creare una succursale a Lugano. Gli statuti originali sono del 15 dicembre 1975. Scopo: la gestione e l'amministrazione del patrimonio di società, così come l'esecuzione di tutte le operazioni finanziarie e commerciali utili al raggiungimento dello scopo sociale, ivi compresi il commercio, l'importazione, l'esportazione e la rappresentanza di prodotti di ogni tipo e l'attività nel campo dell'edilizia. Capitale: fr. 30 000, non suddiviso in parti, interamente liberato. Pubblicazioni: Liechtensteiner Vaterland. Amministrazione: 1 o più membri, attualmente da: Giancarlo Tramezzani, da Curio in Ponte Tresa, presidente; Dr jur. Ivo Beck, cittadino del Principato del Liechtenstein, in Vaduz, membro. La succursale è vincolata dalla firma individuale del presidente che è anche direttore della succursale. Recapito: Piazza Cioccaro 7.

30 giugno 1976. Partecipazione, ecc.
Vinafin S.A., in Lugano, la partecipazione ad imprese commerciali, ecc. (FUSC del 21. 4. 1975, Nº 91, p. 1041). Rolando Perasso, già membro, non fa più parte del consiglio d'amministrazione e la sua firma è estinta. Marco Gambazzi, presidente, e Anita Gaimard, membro, sin'ora con firma collettiva a due, hanno ora firma individuale.

30 giugno 1976. Partecipazione, ecc.
Leusona Finanz A.G., in Lugano, la partecipazione a società immobiliari, ecc. (FUSC del 1. 2. 1973, Nº 26, p. 318). Nuovo recapito: via alla Campagna 2A, c/o l'amministratore unico.

30 giugno 1976.
Pagani & Wullschleger S.A. – Studio fiduciario, in Lugano, l'amministrazione di beni immobili, ecc. (FUSC del 9. 7. 1973, Nº 157, p. 1944). Dr Lorenzo Wullschleger, è ora domiciliato a Rovio. Nuovo recapito: via alla Campagna 2A.

30 giugno 1976. Immobili, ecc.
Balbio S.A., in Lugano, la gestione di beni immobili, ecc. (FUSC del 10. 10. 1974, Nº 237, p. 2716). Dr Lorenzo Wullschleger, è ora domiciliato a Rovio. Nuovo recapito: via alla Campagna 2A, c/o l'amministratore unico.

30 giugno 1976.
Madac Immobili S.A., in Lugano, compera e vendita immobili, ecc. (FUSC del 6. 5. 1964, Nº 103, p. 1428). Nuovo recapito: viale Stefano Franscini 1, c/o studio legale Molinari.

30 giugno 1976.
Tipografia «la Commerciale» S.A., in Lugano, esercizio di una tipografia, ecc. (FUSC del 21. 7. 1975, Nº 167, p. 2008). Bruno Censi, già presidente, dimissionario, non fa più parte del consiglio d'amministrazione e la sua firma è estinta. Bruno Tettamanti, già vice-presidente, è ora presidente; Giuseppe Cappello, già membro è ora vice-presidente; Giovanni Longo, di nazionalità italiana, in Lugano, membro. La firma di Renato Libotte, già direttore, è estinta. La società è vincolata dalla firma individuale dell'amministratore delegato e collettiva a due degli altri membri del consiglio d'amministrazione.

30 giugno 1976. Fabbricazione, ecc.
La Meccanica S.A., in Arogno, fabbricazione della minuteria meccanica, ecc. (FUSC del 18. 9. 1973, Nº 218, p. 2559). François Du Pasquier, già membro; Michel de Coulon, già membro e segretario, dimissionari, non fanno più parte del consiglio d'amministrazione. Walter Bannwart, da Untereggen e Bettlach in Bettlach; André Beyner, da Schüpfen, in St-Blaise; François Jeanrenaud, da Travers, in St-Blaise, sono stati nominati membri del consiglio d'amministrazione, senza diritto di firma. La firma di Giovanni Piegai, già direttore, è estinta. Adrien Matthey, de Le Locle, Chaux-de-Milieu, Neuchâtel, in Arogno, è stato nominato direttore con firma collettiva a due.

30 giugno 1976.
Fabriques d'ébauches Réunies Arogno S.A., in Arogno, fabbricazione di movimenti d'orologeria, ecc. (FUSC dell'11. 9. 1968, Nº 213, p. 1962). François Du Pasquier, già presidente, dimissionario, non fa più parte del consiglio d'amministrazione e la sua firma è estinta. Pierre-A. Stucker, già membro ora presidente; Adrien Matthey, già direttore ora membro, entrambi con firma collettiva a due.

30 giugno 1976. Partecipazione, ecc.
Ceico Holding S.A., in Lugano, partecipazione finanziaria ad altre società, ecc. (FUSC del 20. 10. 1964, Nº 252, p. 3254). Alberto Giuseppe Collenberg, dimissionario, non è più amministratore unico della società e la sua firma è estinta. Nuovo amministratore unico con firma individuale è: Germano Alberti, da Davesco-Soragno, in Cadro.

30 giugno 1976. Genio civile, ecc.
Di Penta S.A., in Lugano, esecuzioni di lavori del genio civile, ecc. (FUSC del 5. 8. 1964, Nº 179, p. 2407). Giancarlo Bordoni, dimissionario, non è più amministratore unico della società e la sua firma è estinta. Nuova amministratrice unica con firma individuale è: Egidia Malatino, da Cadempino, in Breganzona.

30 giugno 1976. Immobili.
Florima S.A., in Lugano, la compra-vendita di immobili, ecc. (FUSC del 23. 3. 1970, Nº 68, p. 643). Guido Romano, già presidente, dimissionario, non fa più parte del consiglio d'amministrazione e la sua firma è estinta. Il consiglio d'amministrazione è ora composto da: Ernesto Heim, da Reuti, in Pregassona, presidente; Helios Jermini, già membro, ora anche segretario, entrambi con firma individuale.

30 giugno 1976.
Carmonte S.A., in Lugano, la compra-vendita e l'amministrazione di beni mobili e immobili, ecc. (FUSC del 16. 8. 1971, Nº 189, p. 2027)
Cetra S.A., in Lugano, la compra-vendita di beni immobili, ecc. (FUSC del 25. 10. 1971, Nº 249, p. 2592)
Chieco S.A., in Lugano, l'acquisto e l'amministrazione di beni mobili ed immobili, ecc. (FUSC del 5. 8. 1971, Nº 180, p. 1941)
Ciroceo SA, in Lugano, la compra-vendita di immobili, ecc. (FUSC del 15. 1. 1973, Nº 11, p. 112)
Julierfinanz S.A., in Lugano, la partecipazione a società immobiliari, ecc. (FUSC del 1. 2. 1973, Nº 26, p. 318)
Malojafinanz S.A., in Lugano, la partecipazione a società immobiliari, ecc. (FUSC del 16. 8. 1971, Nº 189, p. 2027)
Credike S.A., in Lugano, la partecipazione finanziaria ad altre socictà, ecc. (FUSC del 16. 8. 1971, Nº 189, p. 2027)
Cono SA, in Lugano, la partecipazione ad imprese finanziarie, ecc. (FUSC del 18. 10. 1972, Nº 245, p. 2705)
Biosin Werk A.G., in Lugano, produzione di materie prime farmaceutiche, ecc. (FUSC del 21. 11. 1973, Nº 273, p. 3106)
Faggeto S.A., in Lugano, la partecipazione a società immobiliari, ecc. (FUSC del 24. 7. 1975, Nº 170, p. 2042)
Giami S.A., in Lugano, l'acquisto, la costruzione e la vendita di immobili, ecc. (FUSC del 9. 8. 1971, Nº 183, p. 1968)
Igrom S.A., in Lugano, l'amministrazione immobiliare, ecc. (FUSC del 12. 3. 1973, Nº 59, p. 672)
Mateni S.A., in Lugano, la partecipazione a società, ecc. (FUSC del 16. 8. 1971, Nº 189, p. 2027)
Immobiliare Chesa Alba S.A., in Lugano, la compra-vendita di immobili, ecc. (FUSC del 19. 8. 1971, Nº 192, p. 2056)
Nuovo recapito: via alla Campagna 2A, c/o l'amministratore unico.

Distretto di Mendrisio

1º luglio 1976.
Huhn Tenute S. a g. l. (Huhn Garnitures S. à r. l.) (Huhn Dichtungen G.m.b.H.), in Mendrisio. Società a garanzia limitata, con atto notarile c statuti in data 8 gennaio 1976. Scopo: di importare, esportare, acquistare, e vendere merce di ogni genere, in particulare di tenute meccaniche Huhn, e si assume la relativa consulenza tecnica e il relativo servizio riparazioni. Essa può partecipare ad altre imprese. Capitale: fr. 20 000. I soci sono: la Huhn Gustav A.B., in Stoccolma (Svezia), con una quota di fr. 14 000, e Walter Fred, cittadino germanico, in Mendrisio, con una quota di fr. 6000. Pubblicazioni: FUSC. Dieter Huhn, cittadino svedese, in Stoccolma (Svezia), e Walter Fred, cittadino germanico, in Mendrisio, sono stati nominati gerenti della società, ambedue con firma individuale. Recapito: via Pollini 16, 6850 Mendrisio.

1º luglio 1976. Partecipazioni.
Naleor Holding S.A., in Chiasso. Società anonima con atto notarile e statuti in data 24 giugno 1976. Scopo: la partecipazione a società e imprese commerciali, industriali, finanziarie e immobiliari, l'acquisto e la vendita di azioni e di quote di società, l'amministrazione di beni e ogni altro affine e compatibile. La società può compiere tutte le operazioni commerciali e finanziarie per il conseguimenti dello scopo sociale. Capitale: fr. 50 000. suddiviso in 50 azioni al portatore da fr. 1000 cadauna, interamente liberate. Pubblicazioni: FUSC. Amministrazione: 1 a 3 membri; amministratore unico è Ercole Doninelli, da ed in Meride, con firma individuale. Recapito: c/o avv. Ercole Doninelli, Corso San Gottardo 12, 6830 Chiasso.

1º luglio 1976. Ufficio fiduciario.
Arnaldo Canova, in Chiasso, ufficio fiduciario, ecc. (FUSC del 7. 12. 1973, Nº 287, p. 3252). Nuovo recapito: via Vincenzo Vela 3, 6830 Chiasso.

1º luglio 1976.
Società di Banca Svizzera, succursale di Chiasso (FUSC del 23. 3. 1976, Nº 69, p. 799), società anonima con sede principale a Basilea
Società di Banca Svizzera, succursale (agenzia) di Mendrisio (FUSC del 23. 3. 1976, Nº 69, p. 799), società anonima con sede principale a Basilea

Cambiamento statuti. 31 marzo 1976. Scopo: la gestione di una banca. Essa può svolgere ogni rispettivo tipo d'operazione bancaria, finanziaria, commerciale e immobiliare nonché di prestazione di servizio. L'attività riguarda in partieolare i rami operativi d'una banca commerciale. La società può partecipare ad altre imprese. Gli statuti sono stati modificati di conseguenza.

1º luglio 1976. Partecipazioni.
Magica Corvina Holding S.A., in Chiasso, la partecipazione a imprese, ecc. (FUSC del 22. 6. 1976, Nº 143, p. 1777). La società è ora vincolata dalla firma collettiva a due di Dr Sergio Guglielmetti, presidente del consiglio di amministrazione e Aldo Malacrida, membro del consiglio di amministrazione. Le loro firme individuale sono estinte.

1º luglio 1976.
Metequa S.A., in Chiasso, la costruzione. l'acquisto, la gestione e la vendita di beni immobili, ecc. (FUSC del 23. 10. 1974, Nº 248, p. 2825)
Apry S.A., in Chiasso, la compera, la vendita, la progettazione e la gestione di beni immobili, ecc. (FUSC del 31. 12. 1971, Nº 306, p. 3158)
Ergana S.A., in Chiasso, la compra-vendita, costruzione e locazione, nonché gestione di beni immobili, ecc. (FUSC del 23. 3. 1972, Nº 70, p. 751)
Villa Guga S.A., in Chiasso, la costruzione, l'acquisto, la gestione e la vendita di immobili, ecc. (FUSC del 29. 3. 1972, Nº 75, p. 813)
Dirisha S.A., in Chiasso, la partecipazione finanziaria ad altre società, ecc. (FUSC del 23. 1. 1973, Nº 18, p. 213)
Bonello S.A., in Chiasso, la compra-vendita, costruzione e locazione nonché gestione di beni immobili, ecc. (FUSC del 9. 8. 1973, Nº 184, p. 2234)
Tavo S.A., in Chiasso, la compra-vendita, l'importazione, il commercio di materiali edili in genere, ecc. (FUSC del 10. 10. 1973, Nº 237, p. 2734)
Ligustrum S.A., in Chiasso, l'acquisto, la costruzione, l'amministrazione e la vendita di immobili, ecc. (FUSC del 15. 11. 1973, Nº 268, p. 3056)
Logo Design S.A., in Chiasso, l'acquisto, la vendita, la fabbricazione e il commercio di materiali d'arredamento, ecc. (FUSC del 19. 2. 1975, Nº 41, p. 460)
St. Gotthard Baubedarf A.G., in Chiasso, il commercio al dettaglio ed all'ingrosso di materiali edili, ecc. (FUSC del 20. 2. 1975, Nº 42, p. 470)
Etachem S.A., in Chiasso, la fabbricazione e vendita in Svizzera e all'estero di prodotti chimici, ecc. (FUSC del 20. 4. 1976, Nº 91, p. 1063)
SMR S.A., in Chiasso, la progettazione e la ricerca nei settori tecnico e tecnologico, ecc. (FUSC del 16. 6. 1976. Nº 138, p. 1712)
Nuovo recapito: c/o Studio fiduciario Arnaldo Canova, via Vincenzo Vela 3, 6830 Chiasso.

2 luglio 1976. Trasporti internazionali.
Combitrans S.A., precedentemente in Pambio-Noranco (FUSC del 24. 7. 1974, Nº 170, p. 2041). Con decisione assembleare del 15 giugno 1976 la società ha deciso di trasferire la sua sede sociale a Chiasso. Gli statuti sono stati modificati di conseguenza. Scopo: l'esecuzione di trasporti internazionali a mezzo camion; assunzione di rappresentanze di imprese del ramo trasporti. Gli statuti originali sono in data 3 marzo 1972, modificati 2 febbraio 1973. Capitale: fr. 50 000, suddiviso in 50 azioni al portatore da fr. 1000 eadauna, interamente liberate. Pubblicazioni: FUSC. Amministrazionc: 1 a 5 membri; amministratore unico è Dr Davide Gianinazzi, da Porza, in Breganzona, con firma individuale. Recapito: corso San Gottardo 85, 6830 Chiasso.

2 luglio 1976. Genio civile.
Fossati S.A., in Mendrisio. Società anonima con atto notarile e statuti in data 1º luglio 1976. Scopo: lavori del genio civile di sopra e sottostruttura in genere, industriali, stradali, scavi, lavori di rivestimento, trasporti di materiali, impresa generale e rappresentanze. Capitale: fr. 100 000, suddiviso in 100 azioni al portatore da fr. 1000 eadauna, interamente liberate. Pubblicazioni: FUSC. Amministrazione: 1 a 5 membri; Alessandro Fossati, da ed in Mendrisio, presidente; Antonietta Fossati, ved. fu Edoardo, da ed in Mendrisio, membro: ambedue con firma individuale. Ing. Mauro Bianchi, da Cadempino, in Riva San Vitale, è stato nominato direttore, con firma individuale. Recapito: via G. Lanz 29, 6850 Mendrisio.

Waadt – Vaud – Vaud

Bureau d'Aigle

1er juillet 1976.
Société Immobilière et Financière «Immofi S.A.», à Villars-sur-Ollon. Le domicile légal et le bureau de la société sont désormais c/o Philippe Delacrétaz, Gérance Immobilière, à Villars-sur-Ollon.

1er juillet 1976. Immeubles.
S.I. Cantagril, à Bex, société anonyme (FOSC du 19. 4. 1972, p. 987). Le bureau est désormais c/o l'administrateur François Fracheboud, rue de la Gare 59, à Monthey.

2 juillet 1976. Immeubles.
S.I. Fatima S.A., à Villars, commune d'Ollon, achat, vente ou gérance de valeurs mobilières (FOSC du 23. 1. 1962, p. 227). Nouvelle adresse: Chalet Maya, Villars-sur-Ollon.

Bureau d'Avenches

29 juin 1976. Chauffage, etc.
Arnold Riedo SA, succursale d'Avenches, à Avenches. Sous cette raison sociale, la société anonyme Arnold Riedo SA, à Guin, fabrication, commerce et montage d'installations de chauffage central, ventilation et climatisation de tous genres ainsi que l'exécution de révisions de citernes et de travaux d'entretien, inscrite sur le registre du commerce de Tavel, le 27. 5. 1971 (FOSC du 9. 6. 1971, p. 1410), a, suivant décision de son conseil d'administration du 8. 1. 1976, créé une succursale à Avenches. La succursale est engagée par la signature individuelle d'Arnold Riedo, de Zumholz, à Guin, administrateur. Bureau de la succursale à Avenches, rue Centrale 32.

Bureau de Château-d'Oex (district du Pays-d'Enhaut)

1er juillet 1976.
Parc des sports – Château-d'Oex S.A., à Château-d'Oex (FOSC du 30. 1. 1974, Nº 24, p. 291). Marcel Lenoir n'est plus président; il demeure administrateur. L'administrateur Pierre Cusinay (inscrit) a été nommé président. Jean-Pierre Bach, de Saanen BE, à Château-d'Oex, a été nommé administrateur. La société est engagée par la signature collective à deux du président ou du vice-président avec un autre administrateur.

Bureau de Cossonay

28 juin 1976.
Société de Fromagerie de Cuarnens et des Mousses, à Cuarnens, société coopérative (FOSC du 31. 1. 1966, p. 329). Jean-François Guyaz, de et à Cuarnens, devient président; André Chaillet, de la Côte-aux-Fées, à Cuarnens, vice-président et caissier. Les administrateurs William Chappuis, président; Roger Mange, vice-président, et René Clement ont démissionnés; leur signature est radiée. Signature collective à deux du président, du vice-président et du secrétaire.

Bureau de Cully

2 juillet 1976. Génie civil.
Jornayvaz et Martinet S.A., à Rivaz, société anonyme (FOSC du 16. 5. 1975, p. 1344); atelier d'architecture et de génie civil. Nouvelle raison sociale: **J. D. Jornayvaz S.A.** But actuel: atelier technique d'architecture. Statuts modifiés le 24 juin 1976. L'administrateur Jean-Jacques Martinet, démissionnaire, est radié et ses pouvoirs sont éteints. Conseil: Jean-Daniel Jornayvaz, jusqu'ici secrétaire, est président; Alfred Studer, jusqu'ici président, est secrétaire, et Lore Jornayvaz, de Château d'Oex, à Rivaz, nouvelle administratrice. Signature individuelle du président ou collective à deux des autres administrateurs.

2 juillet 1976. Produits cosmétiques.
Sodrecos S.A., à Lutry (FOSC du 31. 1. 1975, p. 80); produits cosmétiques. Raison radiée d'office par suite de transfert du siège social à Lausanne (FOSC du 24. 6. 1976, p. 1802).

2 juillet 1976.
Société d'Alpage de Puidoux, à Puidoux, société coopérative (FOSC du 3. 7. 1959, p. 1889). Le président Henri Chevalley et le secrétaire Hubert Chevalley, démissionnaires, sont radiés et leur pouvoirs éteints. Willy Jossevel, de et à Puidoux, est président; Jean-Claude Chevalley, de et à Puidoux, est vice-président, et Eric Chappuis, de et à Puidoux, est secrétaire. Signature collective à deux du président, du vice-président et du secrétaire. Pierre Jaunin, n'est plus vice-président. Sa signature est radiée.

2 juillet 1976.
Société de Laiterie du Tronchet, à Grandvaux, société coopérative (FOSC du 19. 6. 1951, p. 1497). Le président Louis Ramseyer, le vice-président Alfred Noverraz fils, et le secrétaire Ernest Parisod, démissionnaires, sont radiés et leurs pouvoirs éteints. Fritz Tschannen, de Wohlen BE, à Forel (Lavaux), est président; Werner Huber, de Krauchthal, à Forel (Lavaux), est vice-président; Louis Blanche, de Cully, à Cully, est secrétaire. Le président ou le vice-président signent collectivement à deux avec le secrétaire.

2 juillet 1976.
Société Vaudoise d'Agriculture, de Viticulture et Agricola Section des Monts de Lavaux, à Savigny, société coopérative (FOSC du 1. 5. 1952, p. 1143). Le président Samuel Crot et le vice-président Aloïs Chappuis, démissionnaires, sont radiés et leurs pouvoirs éteints. Henri Porchet, de et à Forel (Lavaux), est président; il signe collectivement à deux avec le vice-président Jean-Pierre Oguey, de Lausanne, à Pully, nouveau, ou le secrétaire André Bastian déjà inscrit.

2 juillet 1976. Productions de spectacles.
Laurence Lautmann Productions, à Lutry (FOSC du 17. 7. 1975, p. 1975): production de spectacles. Faillite ouverte le 5 juin 1976 par le président du Tribunal de Lausanne.

Bureau de Lausanne

30 juin 1976. Appareils acoustiques.
Bouvier frères, successeur Jean-Pierre Bouvier, à Lausanne, commerce et représentation d'appareils et lunettes acoustiques (FOSC du 18. 4. 1967, p. 1319). La raison est radiée par suite de remise de commerce.

30 juin 1976. Appareils acoustiques.
Bouvier frères, successeur Monique Dardy, à Lausanne. Titulaire: Monique Dardy, des Thioleyres, à Lausanne. Commerce et représentation d'appareils et lunettes acoustiques. Avenue de la Gare 43bis.

30 juin 1976.
«Argraphis» Walter R. Staub, à Lausanne, création et exécution graphiques de moyens publicitaires (FOSC du 13. 1. 1969, p. 74). La raison est radiée par suite de cessation d'activité.

30 juin 1976.
Technicair S.A., succursale de Lausanne (FOSC du 10. 11. 1975, p. 2993), avec siège principal à Vernier. La succursale est également engagée par la signature individuelle du directeur Jean Muller, de Murgenthal, à Genève, ses pouvoirs étant limités à la succursale.

30 juin 1976.
Banque centrale coopérative société anonyme, succursale de Lausanne (FOSC du 2. 4. 1976, p. 914). La signature d'Ernst Wüthrich et Pierre Dietlin est radiée. La succursale est également engagée par la signature collective à deux des vice-présidents Willy Blum, de Zofingue, à Bâle, et Ezio Canonica, de Corticiasca, à Dietikon.

30 juin 1976. Carrelages.
Raymond Diserens, à Lausanne, pose de carrelages et revêtements (FOSC du 11. 10. 1974, p. 2723). La raison est radiée par suite de cessation d'activité.

30 juin 1976.
Inter home service S.A., à Lausanne. Nouvelle société anonyme. Date des statuts: 3 juin 1976 et 17 juin 1976. Buts: opérations techniques, commerciales et financières en relation avec les appareils et installations destinés à un usage domestique ou professionnel, à l'exclusion de celles appartenant au domaine du chauffage et de la climatisation; organisation d'un service à domicile d'entretien et de réparation desdits appareils et installations; exploitation de stands de service après vente à la clientèle dans des grands magasins. Capital: fr. 70 000, divisé en 700 actions au porteur de fr. 100, entièrement libérées. Publications: FOSC. Conseil d'un ou de plusieurs membres. Marcel Schmitter, de France, à Saint-Sulpice VD, président; Jacques Maury, de Vuibroye, à Lausanne, et François Mermoud, de Poliez-le-Grand, à Lausanne. La société est engagée par la signature individuelle du président et collective à deux des autres administrateurs. Adresse: avenue Vinet 25.

30 juin 1976. Immeubles.
Noth S.A., à Pully, affaires immobilières (FOSC du 27. 1. 1976, p. 244). Nouvelle adresse: avenue du Général-Guisan 44.

30 juin 1976.
Verit Société de gestion et immobilière, succursale de Lausanne (FOSC du 23. 3. 1976, p. 799), avec siège principal à Zurich. Nouvelle adresse: rue Marterey 34.

30 juin 1976.
Société des maîtres bouchers de Lausanne et environs, à Lausanne, société coopérative (FOSC du 22. 7. 1971, p. 1822). Statuts modifiés le 6 mars 1975. Les parts sociales de fr. 50 sont supprimées. Publications: FOSC. Les administrateurs Marcel Simond et Louis Besançon sont démissionnaires; leurs signatures sont radiées. Georges Allenbach (président inscrit) est actuellement à Savigny. L'administrateur Fritz Schlup est originaire de Bettingen et non de Bâle. La société est également engagée par les administrateurs Daniel Ravussin, de Baulmes, à Lausanne, et Maurice Neyroud, de Chardonne, à Lausanne, tous deux signant collectivement à deux avec le président ou le vice-président. Nouvelle adresse du siège légal: chemin du Bois-de-la-Fontaine 6 (chez Hector Schwander).

30 juin 1976.
Halle aux cuirs et association des maîtres bouchers de la Suisse romande, à Lausanne, société coopérative (FOSC du 7. 2. 1968, p. 265). Statuts modifiés le 16 mars 1975. Nouvelle raison sociale: **Halle aux cuirs de Lausanne et environs.** Nouveau but: vendre les cuirs et les peaux provenant des abattages effectués par ses membres ou par d'autres fournisseurs. Publications: FOSC. La signature d'Emile Stuby est radiée et la procuration de Charles Junod éteinte. Georges Allenbach (président inscrit) est actuellement à Savigny. Marcel Meylan (administrateur inscrit) est nommé vice-président et continue à signer collectivement à deux. L'administrateur Fritz Schlup (inscrit sans signature), de Bettingen, à Lausanne, signe désormais collectivement à deux. La société est également engagée par la procuration collective à deux de Hector Schwander, de Lyss et Lausanne, à Lausanne. Nouvelle adresse du siège légal: Chemin du Bois-de-la-Fontaine 6 (chez Hector Schwander).

1er juillet 1976. Filtration des eaux.
Diafiltre S.A., à Lausanne, installations de filtration et d'épuration des eaux, notamment de piscines (FOSC du 25. 8. 1975, p. 1758). Statuts modifiés le 30 juin 1976. Capital porté de fr. 180 500 à Fr. 280 500 par l'émission de 200 actions au porteur de fr. 500 entièrement libérées. Capital entièrement libéré: fr. 280 500, divisé en 561 actions au porteur de fr. 500.

Bureau de Morges

30 juin 1976. Café-restaurant.
J. Traby, à St-Prex. Le chef de la maison est Jacky Traby, de France, à St-Prex. Café-restaurant à l'enseigne de la «Croix fédérale». Rue du Pont-levis 10.

30 juin 1976. Bâtiments.
Realco, A. Oberegger, précédemment à Morges, études et réalisations de bâtiments (FOSC du 10. 6. 1975, p. 1591). Le siège de la maison est transféré à Denens. Le titulaire, Aloys Oberegger, a également transféré son domicile à Denens. Nouvelle adresse: Près du Château.

30 juin 1976. Radio-télévision.
Bugnon Pierre-André, à St-Prex, commerce radio-télévision, atelier de réparation (FOSC du 3. 7. 1968, p. 1445). La raison sociale est radiée par suite de cessation de commerce.

Bureau de Payerne

1er juillet 1976.
Société immobilière du Parc B, Payerne S.A., à Payerne (FOSC du 15. 8. 1972, p. 2159). Selon procès-verbal de son assemblée générale du 23 juin 1976, la société a décidé sa dissolution. Elle ne subsiste plus que pour sa liquidation qui interviendra sous la raison sociale **Société immobilière du Parc B, Payerne S.A., en liquidation.** Le liquidateur est André Grcmaud, d'Echarlens. à Fribourg, qui a la signature sociale individuelle. Adresse de la société en liquidation: Banque Populaire Suisse, avenue de la Gare 4, 1700 Fribourg.

Bureau d'Yverdon

30 juin 1976.
Voyages Kuoni SA, succursale d'Yverdon, à Yverdon, société anonyme avec siège social à Zurich (FOSC du 12. 2. 1974, p. 414). La signature d'Herbert Wiesmann, gérant de la succursale est radiée. Maria Cocco, d'Italie, à Yverdon, est nommée gérante de la succursale d'Yverdon, avec signature individuelle. Sa signature est limitée à la succursale.

Wallis – Valais – Vallese

Bureau Brig

30. Juni 1976. Immobilien.
Kest AG, in Brig. Gemeinde Brig-Glis, Immobilien (SHAB Nr. 195 vom 23. 8. 1971, S. 2081). Aus dem Verwaltungsrat sind ausgeschieden: Maria Kenzelmann, geborene Abgottspon, Vizepräsidentin, und Adolf Kenzelmann. Sekretär, dessen Unterschriftsberechtigung erloschen ist. Neu sind in den Verwaltungsrat gewählt worden: Leonie Kesteman, belgische Staatsangehörige, in Hasselt (B), als Vizepräsidentin, und Oskar Jentseh, von Steinhaus, in Brig, Gemeinde Brig-Glis, als Sekretär. Dr. Josef Kesteman (richtige Schreibweise) bleibt Präsident des Verwaltungsrates. Präsident und Sekretär führen Einzelunterschrift. Neue Geschäftsadresse: Treuhand AG, Bahnhofstrasse 10, in Brig.

30. Juni 1976.
Peter Ritz, Treuhandbüro, in Naters (SHAB Nr. 70 vom 25. 3. 1970, S. 669). Infolge Bildung einer Kollektivgesellschaft ist diese Firma erloschen. Uebernahme der Aktiven und Passiven durch nachstehend eingetragene Kollektivgesellschaft «Treuhand & Steuerberatung, Peter & Ambros Ritz», in Naters.

30. Juni 1976.
Treuhand & Steuerberatung, Peter & Ambros Ritz, in Naters. Zwischen Peter und Amros Ritz, von Selkingen, in Naters, besteht ab 1. 7. 1976 eine Kollektivgesellschaft. Treuhandarbeiten und Steuerberatung. Uebernahme der Aktiven und Passiven der vorstehend gelöschten Einzelfirma «Peter Ritz, Treuhandbüro», in Naters. Geschäftsadresse: Furkastrasse 19.

1. Juli 1976.
Alfons Arnold, Bauunternehmung, in Simplon-Dorf, Gemeinde Simplon (SHAB Nr. 264 vom 12. 11. 1959, S. 3108). Infolge Todes des Inhabers ist diese Firma erloschen. Aktiven und Passiven sind von der Kollektivgesellschaft «Gebr. Willy & Martin Arnold, Hoch- & Tiefbau», in Simplon-Dorf, Gemeinde Simplon, übernommen worden.

1. Juli 1976.
Josef Kuonen, Hotel-Restaurant Elite, in Visp (SHAB Nr. 297 vom 19. 12. 1961, S. 3679). Infolge Uebergabe des Geschäftes ist diese Firma erloschen.

1. Juli 1976.
Pension-Restaurant zur Sonne, Erich Truffer, in Visp (SHAB Nr. 303 vom 28. 12. 1967, S. 4249). Infolge Uebergabe des Geschäftes ist diese Firma erloschen.

Bureau de Sion

30 juin 1976.
La Plâtrière S.A., à Sion (FOSC du 25. 9. 1974, N° 224, p. 2593). L'administrateur, Pierre Pizzera, a démissionné; sa signature est radiée.

30 juin 1976.
Jaquet Léon, Electricité, à Sierre (FOSC du 20. 2. 1970, N° 42, p. 390). La raison est radiée par suite de décès du titulaire.

30 juin 1976. Immeubles.
S.I. Clos des Sablières S.A., à Sion, gestion de valeurs mobilières et immobilières (FOSC du 13. 6. 1974, N° 135, p. 1626). Les administrateurs: Pierre-André Bornet et Guillaume Favre, ont démissionné. Leur signature est radiée.

30 juin 1976. Boulangerie.
Jean-Claude Dubey, à Sierre. Le chef de la maison est Jean-Claude Dubey, de Gletterens FR, à Sierre. Boulangerie-pâtisserie. Rue du Simplon 21, 3960 Sierre.

30 juin 1976.
Aqua-Press-Electropompes, Salamin & Rudaz. à Sierre (FOSC du 25. 9. 1973, N° 224, p. 2617), société en nom collectif. L'associé Jean-Claude Rudaz s'étant retiré de la société dès le 30 juin 1975, celle-ci est dissoute. La raison est radiée. L'associé Jacques Salamin, de St-Luc, à Sierre, reprend l'actif et le passif de la société en nom collectif et continue seul les affaires comme entreprise individuelle. La raison de commerce est: **Aqua-Press-Electropompes, Jacques Salamin,** à Sierre. Route de Sion 6, 3960 Sierre.

Neuenburg – Neuchâtel – Neuchâtel

Bureau de La Chaux-de-Fonds

1er juillet 1976.
Antonio Roseano, Café-Restaurant du Parc de l'Ouest, à La Chaux-de-Fonds (FOSC du 5. 12. 1966, N° 285). La raison est radiée par suite de remise de commerce.

1er juillet 1976. Encadrements.
Walter Dintheer fils, successeur de C. Dintheer-Gusset, à La Chaux-de-Fonds, encadrements, dorure sur bois, reliure, objets d'art (FOSC du 5. 7. 1933, N° 154). La raison est radiée par suite de cessation de commerce.

Bureau du Locle

1er juillet 1976.
Boîtes de montres Huguenin S.A., au Locle (FOSC du 17. 3. 1976, N° 64, p. 750). Suivant procès-verbal authentique de son assemblée générale extraordinaire du 25 juin 1976, la société a changé une disposition de ses statuts non soumise à publication.

Bureau de Môtiers (district du Val-de-Travers)

1er juillet 1976. Ferblanterie.
René Yersin, à Fleurier, ferblanterie, chauffages centraux, installations sanitaires (FOSC du 19. 4. 1976, N° 90, p. 1335). La raison est radiée par suite de cessation de commerce.

1er juillet 1976.
G. Schmidt, Chauffages centraux, succursale de Fleurier, à Fleurier. Sous cette raison sociale, la maison «G. Schmidt, Chauffages centraux», à Neuchâtel, achat, vente et installation de chauffages centraux, inscrite au registre du commerce de Neuchâtel le 26 novembre 1973 (FOSC du 6. 12. 1973, N° 286, p. 3242) a créé une succursale à Fleurier. La succursale de Fleurier est engagée soit par la signature du chef de la maison Gérard Adolphe Schmidt, de Ipsaeh BE, à Neuchâtel, soit par la signature d'Alfred Maurice Mentha, de Cortaillod, à Neuchâtel, auquel procuration a été conférée. Achat, vente et installations de chauffages centraux, ferblanterie et appareillage. Rue des Moulins 18.

Bureau de Neuchâtel

1er juillet 1976.
Société Immobilière du Faucon, à Neuchâtel, société anonyme (FOSC du 2. 10. 1969, N° 230, p. 2270). Suivant procès-verbal authentique du 24. 6. 1976, la société a porté son capital social de fr. 240 000 à fr. 300 000 par l'émission de 120 actions de fr. 500 chacune, nominatives, entièrement libérées. Le capital social est actuellement de fr. 300 000, divisé en 600 actions de fr. 500 chacune, nominatives, entièrement libérées. Les statuts ont été modifiés en conséquence.

1er juillet 1976.
Société Générale d'Affichage, Succursale de Neuchâtel, succursale de Neuchâtel (FOSC du 10. 12. 1973, N° 289, p. 3269). Société anonyme avec siège principal à Genève. Max Fischer, de Merenschwand AG, à Bachenbülach ZH, est nommé directeur général avec signature individuelle.

1er juillet 1976. Confection.
Boutique Andrée, Mme Thérèse Farine, à Neuchâtel. Le chef de la maison est Thérèse-Joséphine Farine, veuve d'André, de et à Neuchâtel. Confection, prêt-à-porter pour dames. Rue du Seyon 5.

Genf – Genève – Ginevra

30 juin 1976. Chauffages.
Claude Anex, à Genève, chauffages centraux (FOSC du 30. 10. 1970, p. 2463). L'inscription n'étant plus obligatoire (artisan), est radiée à la demande de l'intéressé.

30 juin 1976. Vins.
Mme Doris Calmel, à Onex, importation, représentation et commerce de vins (FOSC du 12. 7. 1973, p. 1978). L'inscription est radiée par suite de cessation de l'exploitation.

30 juin 1976. Articles de mode.
«Boutique de la Vendée» Jeanne Dumonthay, à Lancy, articles de mode, etc. (FOSC du 20. 6. 1969, p. 1432). L'inscription est radiée par suite de cessation de l'exploitation.

30 juin 1976. Café-brasserie.
Mme Germaine Egger, à Genève, café-brasserie (FOSC du 17. 10. 1972, p. 2696). Nouvelle adresse: 73, rue de Carouge où la maison exploite l'établissement à l'enseigne «Brasserie Alsacienne». Procuration individuelle a été conférée à Oswald Egger, d'Aarwangen BE, à Genève.

30 juin 1976. Pension.
R. Sandrini, à Chêne-Bourg, pension (FOSC du 11. 11. 1974, p. 3007). L'inscription est radiée par suite de cessation de l'exploitation.

30 juin 1976.
Altrom AG, à Genève, commerce de marchandises de toute nature, etc. (FOSC du 18. 3. 1976, p. 761). Capital porté de fr. 200 000 à fr. 500 000 par l'émission de 300 actions de fr. 1000, au porteur, libérées pour une part de fr. 150 000 par l'incorporation de réserves et une part de fr. 150 000 par compensation. Capital: fr. 500 000, entièrement versé, divisé en 500 actions de fr. 1000, au porteur. Statuts modifiés le 28 mai 1976.

30 juin 1976.
The British Bank of the Middle East, Londres, succursale de Genève, à Genève (FOSC du 23. 2. 1976, p. 517). Le capital est de £ 25 000 000, versé à concurrence de £ 10 000 000, divisé en 25 000 000 actions d'une £, nominatives.

30 juin 1976.
Banque Compafina, à Genève, société anonyme (FOSC du 8. 6. 1976, p. 1616). Pierre Boulmer, de France, à Cologny, et Charles Craissati, de et à Versoix, sont membres du conseil d'administration avec signature collective à deux.

30 juin 1976. Appareils mécaniques.
Cedic SA, à Genève, nouvelle société anonyme. Date des statuts: 28 juin 1976. But: achat et vente d'appareillage mécanique. Capital: fr. 50 000, entièrement versé, divisé en 50 actions de fr. 1000, au porteur. Organe de publicité: FOSC. Administration d'un ou de plusieurs membres; François Schneeberger, de Genève, à Lancy, président, et Bernard Dubas, de Lancy, à Plan-les-Ouates, secrétaire, lesquels signent individuellement. Adresse: 7, rue de la Fontaine, chez Société fiduciaire d'Expertise et de Revision SA.

30 juin 1976.
Cinéma ABC SA, à Genève, exploitation de salles cinématographiques en Suisse, etc. (FOSC du 23. 10. 1972, p. 2747). Alexandre-Georges Vermot n'est plus administrateur; ses pouvoirs sont radiés. Raphaël Jaquier, de Prez-vers-Siviriez FR, à Meyrin, et Martin Hellstern, de Bâle, à Küsnacht ZH, sont membres du conseil d'administration avec signature collective à deux; le premier exerce en outre les fonctions de délégué.

30 juin 1976. Participations.
Finandpro SA, à Genève, nouvelle société anonyme. Date des statuts: 17 juin 1976. But: administration et gestion de participations et d'investissements dans toutes entreprises financières, commerciales, immobilières et industrielles hors de Suisse. Capital: fr. 50 000, entièrement versé, divisé en 50 actions de fr. 1000, au porteur. Organe de publicité: FOSC. Administration d'un ou de plusieurs membres; Alec Trembley, de Genève, à Prangins VD, administrateur unique avec signature individuelle. Adresse: 7, rue de Hesse.

30 juin 1976. Sports nautiques.
Daram, à Genève, nouvelle association. Date des statuts: 19 février 1976. But: encourager les sports nautiques et la navigation de plaisance. Ressources: cotisations, subventions, dons et legs. Direction: comité de trois membres au moins. Signature: individuelle de Didier Tornare, de Genève, à Meinier, président, et Henri Fortuna, de Genève, à Plan-les-Ouates, secrétaire, tous deux membres du comité. Adresse: 11, place du Molard, chez Pierre-A. Pillet, notaire.

30 juin 1976. Boîtes de montres.
Genex SA, à Chêne-Bourg, fabrication de boîtes de montres, etc. (FOSC du 13. 5. 1975, p. 1297). Statuts modifiés le 11 juin 1976 sur un point non soumis à l'inscription. Charles Gygax (décédé) n'est plus administrateur; ses pouvoirs sont radiés. Administration: André Heiniger, jusqu'ici vice-président, nommé président; Jean Gay, jusqu'ici président et directeur, nommé vice-président; Maurice Gygax, secrétaire et directeur, et Noël Gay, jusqu'ici directeur, lesquels continuent à signer collectivement à deux. Signature collective à deux a été conférée à Martin Schmitt, de France, à Perly-Certoux, sous-directeur. Procuration collective à deux a été conférée à Alain Sermier, d'Arbaz VS, à Thônex, et Gilbert Brun, de Genève, à Lancy.

30 juin 1976. Electricité.
Gremaud et Ferregutti SA, à Lancy, nouvelle société anonyme. Date des statuts: 16 juin 1976. But: Entreprise d'électricité. Capital: fr. 50 000, versé à concurrence de fr. 30 000, divisé en 50 actions de fr. 1000, nominatives. Organe de publicité: FOSC. Administration d'un ou de plusieurs membres; Willy Gremaud, de Guin FR, à Lancy, président, et Lucien Ferregutti, de Pura TI, à Meyrin, lesquels signent collectivement à deux. Adresse: Grand-Lancy, 47, avenue du Curé-Baud.

30 juin 1976. Aménagement de bureaux.
Lapouyade SA, à Genève, aménagement et fonctionnement administratif des bureaux, etc. (FOSC du 18. 2. 1976, p. 476). Michel Trompe n'est plus administrateur; ses pouvoirs sont radiés. Claude Laisné, de France, à Saint-Priest-en-Jarez (Loire, France), est membre du conseil d'administration avec signature collective à deux; toutefois, il ne signe pas avec l'administrateur Bernard Prévost.

30 juin 1976. Montage industriel.
Hans Leutenegger SA, Genève, à Genève, tous travaux de montage industriel (FOSC du 5. 3. 1975, p. 597). Eberhard Gabriel est maintenant domicilié à Le Vaud VD.

30 juin 1976. Appareils mécaniques.
Lucifer SA, à Carouge, appareils mécaniques, etc. (FOSC du 24. 2. 1976, p. 529). La procuration de Willy Walt est radiée. Marius Paul est maintenant domicilié à Bardonnex; Harald Stampfli, à Genève; François-Walter Walker, à Corsier, et Hans-Ulrich Jungen, à Chancy.

30 juin 1976. Instruments de mesure.
Métravel SA, à Lancy, instruments de mesure, appareils électroniques, etc. (FOSC du 7. 11. 1974, p. 2974). La société est dissoute par suite de faillite prononcée par jugement du Tribunal de première instance du 10 juin 1976.

30 juin 1976. Immeubles.
SI du Milieu de Bois-Caran, à Genève, nouvelle société anonyme. Date des statuts: 25 juin 1976. But: achat, vente, exploitation et construction d'immeubles. Capital: fr. 50 000, entièrement versé, divisé en 50 actions de fr. 1000, au porteur. Reprise de biens envisagée: parcelle 6373 de Collonge-Bellerive, pour fr. 516 160. Organe de publicité: FOSC. Administration d'un ou de plusieurs membres; Jean Kramer, d'Oberhallau SH, à Collonge-Bellerive, administrateur unique avec signature individuelle. Adresse: 8, boulevard Georges-Favon, chez SSGI Société de Surveillance Générale Immobilière J.-Ed. Kramer SA.

30 juin 1976. Appareils mécaniques.
Productions Sarcem SA, à Meyrin, commerce de tous appareils mécaniques, électriques, etc. (FOSC du 10. 2. 1976, p. 393). La société est dissoute par suite de faillite prononcée par jugement du Tribunal de première instance du 2 juin 1976.

30 juin 1976.
RCA International Marketing SA, à Genève (FOSC du 14. 6. 1976, p. 1683). Statuts modifiés le 8 juin 1976 sur un point non soumis à l'inscription.

30 juin 1976. Constructions métalliques.
Realmetallic SA, à Vernier, toutes constructions métalliques, etc. (FOSC du 5. 4. 1976, p. 937). L'administrateur Jean-Pierre Bolle a été nommé président du conseil; il signe désormais collectivement à deux. Georges Cerez, de Lausanne, à Genève, est membre du conseil d'administration avec signature individuelle.

30 juin 1976. Immeubles.
SI Reflets d'Or, à Genève, nouvelle société anonyme. Date des statuts: 25 juin 1976. But: achat, vente, possession, exploitation et location de biens ou droits immobiliers. Capital: fr. 50 000, entièrement versé, divisé en 50 actions de fr. 1000, au porteur. Organe de publicité: FOSC. Administration d'un ou de plusieurs membres; André Pfyffer von Altishofen, de Lucerne, à Genève, administrateur unique avec signature individuelle. Adresse: 6, rue Bellot, chez André de Pfyffer, avocat.

30 juin 1976. Tous produits pharmaceutiques.
Sardax SA, à Genève, commerce de tous produits et articles pharmaceutiques, etc. (FOSC du 17. 11. 1975, p. 3057). Le capital de fr. 50 000 est maintenant entièrement versé. Statuts modifiés le 17 juin 1976.

30 juin 1976. Conseils.
Sodetcg (Suisse) SA, à Genève, toutes études et activités en vue de la réalisation de l'installation et de l'exploitation d'ensembles industriels complexes, etc. (FOSC du 13. 10. 1975, p. 2745). Jean-Pierre Romanens n'est plus administrateur. Maurice Terrettaz, de et à Carouge, est membre du conseil d'administration; il n'exerce pas la signature sociale. Par suite de mariage, l'administratrice Alice Lépora porte désormais le nom de Auberson; elle est maintenant originaire de Carouge.

30 juin 1976. Textiles.
Sogetex SA, à Genève, produits textiles et dérivés, etc. (FOSC du 23. 1. 1976, P. 211). Nouvelle adresse: 8, rue de Rive, chez Imbreas SA.

30 juin 1976. Immeubles.
SI Thônex-Résidence H, à Genève, société anonyme (FOSC du 31. 7. 1973, p. 2152). Jean-Mario Torello n'est plus administrateur; ses pouvoirs sont radiés. Rudolf Mader, jusqu'ici secrétaire, reste seul administrateur et signe désormais individuellement.

30 juin 1976.
Voyages Kuoni SA, succursale de Genève, rive gauche, à Genève, agence de voyages, succursale d'une entreprise ayant son siège à Zurich (FOSC du 29. 1. 1975, p. 257). Les pouvoirs de Felix Müller sont radiés. Signature individuelle, limitée aux affaires de la succursale, a été conférée à Herbert Wiesmann, d'Oberstammheim ZH, à Genève, gérant de la succursale.

Abhanden gekommene Werttitel
Titres disparus - Titoli smarriti

Aufrufe - Sommations - Diffida

Es wird vermisst:

Kassenobligation Fr. 5000.–, 6%, der Aargauischen Hypotheken- und Handelsbank Baden, Nr. 05 E 5022.

An allfällige Inhaber dieser Obligation ergeht hiermit die Aufforderung, dieselbe innert sechs Monaten, d.h. bis 12. Januar 1977 dem Bezirksgericht Baden vorzulegen, widrigenfalls die Kraftloserklärung ausgesprochen wird. (874²)

5400 Baden, den 7. Juli 1976 Bezirksgericht Baden

Der unbekannte Inhaber des Schuldbriefes von Fr. 12 000.– vom 29. Juni 1937, Belege Serie II Nr. 428, lautend zugunsten des Ernst Brönnimann, Uecht, Niedermuhlern und der Marie Zbinden-Kunz, Stützli, Rüeggisberg, haftend auf Rüeggisberg-Grundbuchblätter Nr. 2043 und 548 des Johann Ferdinand Stäger, Tiefmaad, Rüeggisberg, wird hiermit aufgefordert, den genannten Titel innert Jahresfrist, vom Tage der ersten Veröffentlichung im Schweizerischen Handelsamtsblatt an gerechnet, dem unterzeichneten Richter vorzulegen, widrigenfalls die Kraftloserklärung erfolgt.

Auf diesem Titel wird ein gerichtliches Zahlungsverbot erlassen. (857¹)

3123 Belp, den 2. Juli 1976 Der Gerichtspräsident von Seftigen: Kuster

Die unbekannten Inhaber der folgenden Wertpapiere:

a) Kassenschein 4¾% der Kantonalbank von Bern, Serie HE Nr. 5120, von nom. Fr. 1000.–, ausgestellt am 24. Februar 1972, fällig am 24. Februar 1977, nebst Jahrescoupons per 24. Februar 1976 und ff;

b) Kassenschein 5% der Kantonalbank von Bern, Serie JE Nr. 37117, von nom. Fr. 1000.–, ausgestellt am 22. Mai 1973, fällig am 22. Mai 1978, nebst Jahrescoupons per 22. Mai 1975 und ff.;

c) zwei Kassenscheine 5¼% der Kantonalbank von Bern, Serie KE Nrn. 7863–64 von nom. je Fr. 1000.–, ausgestellt am 30. November 1971, fällig am 30. November 1976, nebst Jahrescoupons per 30. November 1975 und ff.;

d) zwei Kassenscheine 5¼% der Kantonalbank von Bern, Serie ME Nrn. 8352 und 8355, von nom. je Fr. 1000.–, ausgestellt am 17. Juni 1971, fällig seit 17. Juni 1976, nebst Jahrescoupons per 17. Juni 1975 und ff.;

e) zwei Kassenscheine 5¼% der Spar- & Leihkasse in Bern, Serie OB Nrn. 2905/06, von nom. je Fr. 1000.–, ausgestellt am 20. Februar 1973, fällig am 20. Februar 1978, nebst Jahrescoupons per 20. Februar 1976 und ff.;

f) Kassenobligation 4¾% der Schweizerischen Volksbank, Bern, Nr. 89897 Be von nom. Fr. 1000.–, ausgestellt am 20. Oktober 1972, fällig am 20. Oktober 1977, nebst Jahrescoupons per 20. Oktober 1975 und ff.;

g) Kassenobligation 5% der Schweizerischen Volksbank, Bern, Nr. 88303 Be von nom. Fr. 1000.–, ausgestellt am 8. Juli 1973, fällig am 8. Juli 1976, nebst Jahrescoupons per 8. Juli 1975 und ff.;

h) zwei Kassenscheine 4¾% der Kantonalbank von Bern, Serie HB Nrn. 11270 und 11771, von nom. je Fr. 1000.–, ausgestellt am 14. April 1973 durch die Agentur Interlaken, fällig seit 14. April 1976, nebst Jahrescoupons per 14. April 1974 und ff.;

werden hiermit aufgefordert, die genannten Titel innert 6 Monaten, vom Tage der ersten Veröffentlichung an gerechnet, dem unterzeichneten Richter vorzulegen, widrigenfalls die Kraftloserklärung erfolgt. Auf diesen Titeln ist ein gerichtliches Zahlungsverbot erlassen. (861¹)

3011 Bern, den 6. Juli 1976 Der Gerichtspräsident III von Bern: Dr. Minnig

Es wird vermisst:

Inhaber-Schuldbrief vom 12. Februar 1970 per Fr. 26 000.–, Maximalzinsfuss 7%, als Gesamtpfandrecht lastend im 3. Range auf GB Stilli Nr. 265, Parz. 350, und GB Stilli Nr. 292, Parz. 351, lautend auf Aebi Hansjörg, 1936, Verkaufschef, von Oberburg, in Stilli, als Schuldner.

Der allfällige Inhaber dieses Schuldbriefes wird hiemit aufgefordert, denselben innert Jahresfrist, d.h. bis zum 10. Juli 1977, dem Gerichtspräsidium Brugg vorzulegen, ansonst der Schuldbrief gestützt auf Art. 870 ZGB kraftlos erklärt würde. (875²)

5200 Brugg, den 5. Juli 1976 Bezirksgericht

Es wird vermisst:

Inhaber-Schuldbrief im 26. Rang, im Kapitalbetrag von Fr. 10 000.–, zu 4½%, angegangen 2. Februar 1962, Vorgang Fr. 511 000.–, lastend auf Grundstück Nr. 3296, Plan 25, Grundbuch Luzern, linkes Ufer, Reussteg 11/Pfistergasse 16.

Der allfällige Inhaber dieses Titels wird aufgefordert, diesen innerhalb eines Jahres seit der ersten Publikation bei der unterzeichneten Amtstelle vorzuweisen, ansonst die Kraftloserklärung ausgesprochen wird. (873²)

6000 Luzern, den 7. Juli 1976 Der Amtsgerichtspräsident I von Luzern-Stadt: Fischer

Der derzeitige Besitzer des nachgenannten Schuldbriefes wird aufgefordert, diesen innert Jahresfrist beim Unterzeichneten vorzulegen, ansonst der Titel kraftlos erklärt wird:

Schuldbrief vom 2. März 1970, zugunsten der EKO Hypothekar- und Handelsbank, 5012 Schönenwerd, lastend auf GB Schönenwerd Nr. 1039 im VII. Rang im Betrage von Fr. 20 000.–; Schuldner zur Zeit der Errichtung: Bühler Walther sel., Schönenwerd. (30³)

4600 Olten, den 9. Juli 1976 Der Amtsgerichtspräsident von Olten-Gösgen

Es wird vermisst:

Inhaber-Schuldbrief Ziffer 4 um Fr. 2000.–, errichtet 24. September 1929, mit Kapitalvorgang Fr. 12 300.–, lastend auf GB Nr. 219 Arth (Wohnhaus Mühlemoosweg 4, Oberarth).

Der unbekannte Inhaber wird aufgefordert, den vermissten Inhaber-Schuldbrief innert Jahresfrist ab dieser Publikation dem Bezirksgerichtspräsidium Schwyz vorzuweisen, sonst erfolgt die Kraftloserklärung. (867¹)

6430 Schwyz, den 5. Juli 1976 Bezirksgerichtspräsidium Schwyz: Dr. O. Annen

Die nachstehenden Titel: Sechs Kassenobligationen der Raiffeisenkasse Fischingen-Au, Nrn. 1308, 1309, 1310, 1311, 1312, 1313, lautend auf den Inhaber, nom. Fr. 5000.–, Wert Fr. 30 000.–, datiert den 7. Januar 1976, Zinsfuss 6%, fällig am 1. Oktober 1980, werden als vermisst gemeldet.

Der allfällige Besitzer dieser Titel wird aufgefordert, dieselben innert 6 Monaten dem unterzeichneten Richter vorzulegen, ansonst die Kraftloserklärung verlangt werden kann. (868¹)

8370 Sirnach, den 5. Juli 1976

Bezirksgerichtspräsidium Münchwilen

Es wird vermisst:

Fr. 2000.– 4% Inhaber-Obligation Bank Reinach, Nr. 17345, fest bis 5. September 1968, konvertiert am 26. August 1968 zu 5% fest bis 5. September 1973 mit Jahrescoupons per 5. September 1969 und ff.

Der allfällige Inhaber wird aufgefordert, diese Obligation innert einem halben Jahr, d.h. bis zum 17. Januar 1977, dem Bezirksgericht Kulm in 5726 Unterkulm vorzulegen, ansonst diese kraftlos erklärt würde. (886²)

5726 Unterkulm, den 8. Juli 1976 Bezirksgerichtskanzlei Kulm

Vermisst wird die Kassaobligation Nr. 402057 der Zuger Kantonalbank zu Fr. 20 000.– zu 6%, mit dem Fälligkeitsdatum vom 31. März 1980, inkl. Coupons per 31. März 1975 und 1976.

Der unbekannte Inhaber dieser Obligation wird hiermit aufgefordert, diese bis zum 31. Januar 1977 dem Kantonsgerichtspräsidium Zug vorzulegen, ansonst dieser Titel als kraftlos erklärt würde. (885²)

6301 Zug, den 7. Juli 1976 Kantonsgerichtspräsidium Zug: Dr. V. Schaller

Die II. Zivilkammer des Obergerichtes des Kantons Zürich hat den Aufruf der folgenden vermissten Urkunde bewilligt:

Kassaobligation der Schweizerischen Kreditanstalt Zürich über Fr. 10 000.– nom. 7¼%, Nr. En 2303, datiert den 28. Februar 1975, Laufzeit 3 Jahre, mit Jahrescoupons per 28. Februar 1976 u. ff.

Jedermann, der über das Schicksal dieser Urkunde Auskunft geben kann, wird aufgefordert, dem unterzeichneten Gericht binnen sechs Monaten, von der ersten Publikation im Schweizerischen Handelsamtsblatt an, Anzeige zu machen.

Sollte keine Meldung eingehen, würde die Urkunde als kraftlos erklärt. (434¹)

8004 Zürich, den 15. März 1976 Bezirksgericht Zürich 7. Abteilung

Le détenteur inconnu de la cédule hypothécaire de fr. 30 000.–, inscrite au Registre foncier de Nyon le 17 juillet 1969, No 125573 R.F. intérêt maximum 6%, deuxième rang, profite des cases libres, au porteur, grevant l'immeuble de M. André de Garrini, à Meyrin-Genève, parcelle 575, folio 7, d'une surface de 11 ares 38 centiares, sis sur la commune de Saint-Cergue, est sommé de la produire au greffe du Tribunal du district de Nyon jusqu'au 1er février 1977. (209¹)

1260 Nyon, le 16 janvier 1976 Le président du Tribunal civil du district de Nyon: L. de Mestral

Kraftloserklärungen - Annulations - Annullamenti

Die erstmals in Nr. 6 des Schweizerischen Handelsamtsblattes vom 9. Januar 1976 als vermisst aufgerufenen Wertpapiere:

a) sechs Stammanteile Nrn. 328126, 328127, 328128, 350193, 380018 und 400106 der Schweizerischen Volksbank, von nom. je Fr. 500.–, nebst Coupons Nrn. 25 und ff.;

b) Couponsbogen mit den Coupons Nrn. 36 und ff. zum Stammanteil Nr. 345373 der Schweizerischen Volksbank;

c) 4¼% Kassaobligation der Schweizerischen Volksbank, Zürich, Nr. 157909, von nom. Fr. 5000.–, fällig gewesen am 30. Mai 1975, nebst Jahrescoupons per 30. Mai 1973 und ff.;

d) zwei Kassaobligationen 5¾% der Schweizerischen Volksbank, Nrn. 147714/15, von nom. je Fr. 10 000.–, fällig per 25. August 1976, nebst Jahrescoupons per 25. August 1975 und ff.;

sind dem Richter innert der anberaumten Frist nicht vorgewiesen worden; sie werden hiermit kraftlos erklärt. (891)

3011 Bern, den 9. Juli 1976 Der Gerichtspräsident III: Dr. Minnig

Die Verfügung des Gerichtspräsidenten III von Bern vom 30. Dezember 1975, erstmals veröffentlicht in Nr. 6 des Schweizerischen Handelsamtsblattes vom 9. Januar 1976, wird teilweise widerrufen und das Zahlungsverbot auf folgendem Titel aufgehoben:

Kassenschein 6¾% der Kantonalbank von Bern, Serie QL Nr. 20224, von nom. Fr. 50 000.–, ausgestellt am 4. Juli 1975 durch die Hauptbank, nebst Jahrescoupons per 4. Juli 1976 und ff.

Dagegen sind die in der gleichen Verfügung folgende als vermisst aufgerufenen Titel, nämlich:

a) Kassenschein 5½% der Kantonalbank von Bern, Serie LE Nr. 2359, von nom. Fr. 1000.–, ausgestellt am 9. Juni 1970 durch die Agentur La Neuveville, fällig seit 9. Juni 1975, nebst Jahrescoupons Nrn. 2 per 9. Juni 1972 und ff.;

b) Kassenschein 5¾% der Kantonalbank von Bern, Serie MF Nr. 1248 von nom. Fr. 5000.–, ausgestellt am 2. November 1970 durch die Agentur La Neuveville, fällig seit 2. November 1975, ohne Coupons;

c) Kassenschein 5¼% der Kantonalbank von Bern, Serie KE Nr. 5505, von nom. Fr. 1000.–, ausgestellt am 8. Dezember 1969 durch die Hauptbank, fällig seit 8. Dezember 1974, ohne Coupons;

dem Richter innert der anberaumten Frist nicht vorgewiesen worden. Sie werden hiermit kraftlos erklärt. (897)

3011 Bern, den 12. Juli 1976 Richteramt III: Dr. Minnig

Am 17., 24. und 31. Mai 1975 (vgl. Schweizerisches Handelsamtsblatt Nrn. 112, 119 und 126 sowie Kantonales Amtsblatt Nrn. 20, 21 und 22) sind folgende Schuldbriefe als vermisst aufgerufen worden:

Fr. 4000.–, datiert den 12. Juni 1911, Nr. 1430, haftend auf GB-Nr. 108 Nidfurn;
Gläubiger: Erben von Jakob Schmid-Kundert, a. Vorstand, Schwanden;
Schuldner: Heinrich Gerig-Messer, Gastwirt, Restaurant Bahnhof, Rikon/Tösstal.
Die Schuld besteht nach wie vor zu Recht.

Fr. 3000.–, datiert den 10. Dezember 1877, Nr. 1305, haftend auf GB-Nr. 451 Netstal;
Gläubiger: der Inhaber;
Schuldner: Arnold Allemann, Werkmeister, in Netstal.
Die Schuld ist bereits zurückbezahlt.

Fr. 3000.–, datiert den 17. März 1920, Nr. 321, haftend auf GB-Nr. 451 Netstal;
Gläubiger: Fritz Kubli, Zeichner und Melchior Kubli, Färber, in Netstal;
Schuldner: Arnold Allemann, Werkmeister, in Netstal.
Die Schuld ist bereits zurückbezahlt.

Fr. 3300.–, datiert den 7. November 1930, Nr. 1175, haftend auf GB-Nr. 46, Niederurnen;
Gläubiger: Frau Anna Walder-Schlittler, in Hurnen-Horben;
Schuldner: Land Glarus.
Die Schuld ist bereits zurückbezahlt.

Fr. 6000.–, datiert den 31. Oktober 1934, Nr. 1187, haftend auf Eidg. Nr. 1208 Ennenda;
Gläubiger: der Inhaber;
Schuldner: Frau Anna Berger-Hösli, Bärengasse 20, Glarus.
Die Schuld ist bereits zurückbezahlt.

Fr. 1000.–, datiert den 11. November 1944, Nr. 1006, haftend auf GB-Nr. 346 Oberurnen;
Gläubiger: der Inhaber;
Schuldner: Silvia Artho-Bossi, Haldenstein GR.
Die Schuld ist bereits zurückbezahlt.

Diese 6 Schuldbriefe sind innert der anberaumten Frist nicht vorgewiesen worden und werden daher kraftlos erklärt. (895)

8750 Glarus, den 1. Juli 1976 Der Zivilgerichtspäsident des Kantons Glarus

Es wird kraftlos erklärt:

Inhaber-Sparheft Nr. 5957 der Raiffeisenbank Horw, mit einem Saldo per 7. Mai 1975 von Fr. 1417.35. (890)

6010 Kriens, den 9. Juli 1976 Der Amtsgerichtspräsident III von Luzern-Land: Kilchmann

Nach erfolglosem Aufruf werden folgende Obligationen und Sparhefte kraftlos erklärt:

a) Kassaobligation der Zuger Kantonalbank Nr. 303304 zu Fr. 10 000.– zu 5¾%, fällig per 30. September 1975;

b) Kassaobligation der Zuger Kantonalbank Nr. 309471 zu Fr. 5000.– zu 5¼%, fällig per 30. November 1974;

c) Sparheft der Zuger Kantonalbank Nr. 01–000.033–10 mit einem Saldo per 11. Dezember 1975 von Fr. 20 291.25;

d) Sparheft der Zuger Kantonalbank Nr. 06–002.454–02 mit einem Saldo per 11. Dezember 1975 von Fr. 3905.35. (896)

6301 Zug, den 1. Juli 1976 Kantonsgerichtspräsidium Zug: Dr. V. Schaller

Par décision du 7 juillet 1976, le président du Tribunal civil du district de Cossonay a prononcé l'annulation de l'obligation hypothécaire No 50 683 du Registre foncier de Cossonay, au porteur, de fr. 2000.–, intérêt maximum 6%, 3e rang, profite des cases libres, inscrite le 30 mars 1933, grevant les immeubles parcelle 66, feuille 2 de la commune de Moiry, propriété de Marie Chanson. (889)

1304 Cossonay, le 12 juillet 1976 Le greffier: J. F. Perrin

Par jugement du 9 juillet 1976 et en vertu des art. 870, 871 CCS, 981 ss CO, 2 Loi int. CCS, le président du Tribunal I du district de Delémont a prononcé l'annulation de la cédule hypothécaire de fr. 13 000.–, taux 5½%, inscrite le 31 mars 1933 à Série 11g/2042, au profit de la Caisse Hypothécaire du canton de Berne, grevant en premier rang l'immeuble feuillet 76 du ban de Movelier, appartenant aux hoirs d'Eugène Broquet, Movelier. (892)

2800 Delémont, le 9 juillet 1976 Le président du Tribunal I: Ceppi

Par jugement du 9 juillet 1976 et en vertu des art. 870, 871 CCS, 981 ss CO, 2 Loi int. CCS, le président du Tribunal I du district de Delémont a prononcé l'annulation de la cédule hypothécaire de fr. 10 000.–, taux 6%, inscrite le 13 avril 1938, à Série IIg/3948, au profit de la Banque cantonale de Berne, grevant en deuxième rang l'immeuble feuillet 1347 du ban de Boécourt, appartenant à Fritz Rothenbühler, cultivateur à Boécourt, et consorts. (893)

2800 Delémont, le 9 juillet 1976 — Le président du Tribunal I: Ceppi

Andere gesetzliche Publikationen
Autres publications légales
Altre pubblicazioni legali

Interdiction de rouvrir un commerce après liquidation

(Ordonnance du Conseil fédéral sur les liquidations du 16 avril 1947 / 15 mars 1971)

Le Département de la justice, de la police et des affaires militaires du canton de Vaud a accordé à M. André Magnin, magasin d'horlogerie et bijouterie, aux Diablerets, un permis de liquidation générale pour cause de cessation définitive de commerce.

Délai d'interdiction de réouverture: 30 septembre 1981. (A675)

1000 Lausanne, le 12 juillet 1976 — Département de la justice, de la police et des affaires militaires du canton de Vaud

Le Département de la justice, de la police et des affaires militaires du canton de Vaud a accordé à M. Ernest Bron, magasin d'appareils de chauffage et articles de ménage, à Clarens-sur-Montreux, un permis de liquidation pour cause de cessation définitive de commerce.

Délai d'interdiction de réouverture: 22 décembre 1981. (A676)

1000 Lausanne, le 12 juillet 1976 — Département de la justice, de la police et des affaires militaires du canton de Vaud

Pleopharm Trading AG in Liquidation

Liquidations-Schuldenruf gemäss Artikel 742 und 745 OR

Dritte Veröffentlichung

Die ausserordentliche Generalversammlung vom 1. Juli 1976 hat die Auflösung und Liquidation der Gesellschaft beschlossen. Die Gläubiger werden hiermit aufgefordert, ihre Ansprüche bis zum 31. August 1976 bei den Liquidatoren der Gesellschaft, c/o Allgemeine Treuhand AG, Aeschengraben 9, Basel, anzumelden. (A664[1])

4002 Basel, den 1. Juli 1976 — Ein Liquidator: Dr. M. Ranft

Exacta AG, Biel

Liquidations-Schuldenruf gemäss Artikel 742 und 745 OR

Erste Veröffentlichung

Die Generalversammlung der Exacta AG hat am 8. Juli 1976 die Auflösung der Gesellschaft beschlossen. Demzufolge werden die Gläubiger, unter Hinweis auf Artikel 742 und 745 OR, aufgefordert, ihre Ansprüche geltend zu machen. Die Anmeldungen sind bis zum 14. August 1976 an Herrn Flückiger, Notar, Zentralstrasse 47, 2502 Biel, zu richten. (A677[3])

2502 Biel, den 8. Juli 1976 — Der Beauftragte

Metallo AG, Zürich

Schuldenruf infolge Fusion gemäss Art. 748 OR

Zweite Veröffentlichung

Anlässlich der Generalversammlung vom 18. Juni 1976 hat die Suplex-Metallo AG, Brunnen (früher Suplex AG, Brunnen) beschlossen, die Aktiven der Metallo AG Zürich durch Fusion zu übernehmen. Durch diese Fusion ist die Metallo AG Zürich aufgelöst.

Sofern die Gläubiger der aufgelösten Gesellschaft nicht innert Monatsfrist nach der dritten Publikation gegenüber dem Verwaltungsrat der Suplex-Metallo AG, Brunnen, den Schuldnerwechsel ablehnen, wird Zustimmung zum Schuldnerwechsel und Verzicht auf Sicherstellung angenommen. (A674[2])

6440 Brunnen, den 8. Juli 1976 — Suplex-Metallo AG Brunnen Der Verwaltungsrat

Ring-Wohnungen Gstaad AG, Gstaad

Herabsetzung des Aktienkapitals und Aufforderung an die Gläubiger gemäss Artikel 733 OR

Dritte Veröffentlichung

Die Ring-Wohnungen Gstaad AG hat an der ordentlichen Generalversammlung vom 18. Juni 1976 die Herabsetzung des Aktienkapitals zufolge Ueberführung von Wohnungen in das Privateigentum von Fr. 235 000.– durch Annullierung von 40 Namenaktien Serie A zu nom. Fr. 1000.– um Fr. 40 000.– auf Fr. 195 000.– beschlossen.

Allfällige Gesellschaftsgläubiger werden aufgefordert, ihre Forderungen binnen zwei Monaten seit der dritten Veröffentlichung dieses Beschlusses am Sitze der beauftragten Treuhandgesellschaft Fiduciaire Ofor SA, Genf, anzumelden und Befriedigung oder Sicherstellung zu verlangen. (A665[1])

1211 Genf, den 5. Juli 1976 — Die Beauftragte: Fiduciaire Ofor SA 1, Place St-Gervais 1211 Genf 1

Sedes Wohnbau AG, Schaffhausen

Liquidations-Schuldenruf gemäss Artikel 742 und 745 OR

Erste Veröffentlichung

Die ausserordentliche Generalversammlung vom 6. Juli 1976 hat die Auflösung und Liquidation der Gesellschaft beschlossen. Allfällige Gläubiger werden hiermit aufgefordert, ihre Ansprüche binnen eines Monats beim Liquidator der Gesellschaft, Dr. Hans Konrad Peyer, Bahnhofstrasse 70, 8201 Schaffhausen, anzumelden. (A681[3])

8200 Schaffhausen, den 8. Juli 1976 — Der Liquidator: Dr. H. K. Peyer

Ed. Kübler & Co. AG, Winterthur

Herabsetzung des Grundkapitals und Aufforderung an die Gläubiger gemäss Artikel 733 OR

Erste Veröffentlichung

Unsere Firma hat in der Generalversammlung vom 9. Juli 1976 beschlossen, das Grundkapital der Gesellschaft von bisher Fr. 1 500 000.– um Fr. 900 000.– unter Rückzahlung des Betrages der Fr. 900 000.– an die Aktionäre auf neu Fr. 600 000.– herabzusetzen, durch Herabsetzung des Nennwertes der 1500 voll liberierten Namenaktien zu Fr. 1000.– auf neu je Fr. 400.–.

Der gemäss Art. 732 OR vorgeschriebene besondere Revisionsbericht stellt fest, dass dieser Herabsetzung des Grundkapitals nicht im Wege steht. Den Gläubigern der Gesellschaft wird hiermit im Sinne von Art. 733 OR bekanntgegeben, dass sie binnen zwei Monaten, von der 3. Publikation an gerechnet, ihre Forderungen am Sitze der Gesellschaft, Münzgasse 2, 8401 Winterthur, anmelden und Befriedigung oder Sicherstellung verlangen können. (A680[3])

8401 Winterthur, den 9. Juli 1976 — Der Verwaltungsrat

Verbras AG in Liq., Zug

Liquidations-Schuldenruf gemäss Artikel 742 und 745 OR

Zweite Veröffentlichung

Die Versammlung der Aktionäre hat am 24. Mai 1976 die Auflösung und die Liquidation der Gesellschaft beschlossen.

Allfällige Gläubiger werden gemäss Art. 742 aufgefordert, ihre Forderungen und sonstigen Ansprüche bis zum 31. Juli 1976 anzumelden bei Treuhand AG Zug, Alpenstrasse 4, 6301 Zug. (A669[3])

6301 Zug, den 5. Juli 1976 — Der Liquidator: Martin Furrer

Ambros AG in Liquidation, 8008 Zürich

Liquidations-Schuldenruf gemäss Artikel 742 und 745 OR

Zweite Veröffentlichung

Die ausserordentliche Generalversammlung vom 6. Juli 1976 hat die Auflösung dieser Aktiengesellschaft beschlossen.

Die Gläubiger werden aufgefordert, ihre Ansprüche binnen einem Monat, von der dritten Publikation hinweg gerechnet, bei der unterzeichneten Liquidatorin geltend zu machen. (A672[2])

8008 Zürich, den 7. Juli 1976 — Die Liquidatorin: Frau I. Stieger c/o Ambros AG in Liquidation Dufourstrasse 101, 8008 Zürich

Techniques d'Organisation Holding S. à r. l.

Liquidations-Schuldenruf gemäss Artikel 823, 742 und 745 OR

Zweite Veröffentlichung

Die ausserordentliche Gesellschafterversammlung vom 6. Juli 1976 hat die Auflösung und Liquidation der Gesellschaft beschlossen. Allfällige Gläubiger werden hiermit aufgefordert, ihre Ansprüche binnen eines Monats beim Liquidator der Gesellschaft, Dr. Hans Konrad Peyer, Bahnhofstrasse 70, 8201 Schaffhausen, anzumelden. (A673[2])

8000 Zürich, den 8. Juli 1976 — Der Liquidator: Dr. H. K. Peyer

Global Health International SA en liquidation

Liquidation et appel aux créanciers conformément aux articles 742 et 745 CO

Troisième publication

Global Health International SA en liquidation, FOSC du 14 juillet 1975, No 161.

Messieurs les créanciers sont invités à produire leurs prétentions en mains du liquidateur: Me Francis Schertenleib, avocat, 20, avenue de Miremont, 1206 Genève, dans le délai de 30 jours dès la troisième publication de cet avis, sous peine de déchéance. (A657[1])

1206 Genève, le 1er juillet 1976 — Le liquidateur

Société Industrielle de Protection Ecologique (SA) en liquidation

Liquidation et appel aux créanciers conformément aux articles 742 et 745 CO

Troisième publication

Société Industrielle de Protection Ecologique (SA), en liquidation, FOSC du 14 juillet 1975, No 161

Messieurs les créanciers sont invités à produire leurs prétentions en mains du liquidateur: Me Francis Schertenleib, avocat, 20, avenue de Miremont, 1206 Genève, dans le délai de 30 jours dès la troisième publication de cet avis, sous peine de déchéance. (A658[1])

1206 Genève, le 1er juillet 1976 — Le liquidateur

Fidaca SA en liquidation, Genève

Liquidation et appel aux créanciers conformément aux articles 742 et 745 CO

Troisième publication

L'assemblée générale extraordinaire des actionnaires, tenue le 29 juin 1976, a décidé la dissolution de la société et son entrée en liquidation.

Les créanciers éventuels sont appelés à produire leurs créances auprès des liquidateurs, la Société Anonyme Fiduciaire Suisse, 40, rue du Marché, 1211 Genève 3, jusqu'au 31 août 1976. (A659[1])

1211 Genève, le 2 juillet 1976 — Société Anonyme Fiduciaire Suisse

Servinter AG (Servinter SA) (Servinter Ltd) (Servinter Inc), Zoug

Liquidation et appel aux créanciers conformément aux articles 742 et 745 CO

Troisième publication

Par décision du 5 juillet 1976, la société Servinter AG, dont le siège est à Zoug, a prononcé sa dissolution et son entrée en liquidation. Les créanciers sont invités à produire leurs créances, avant le 15 août 1976, en mains de la Fiduciaire Générale SA, 6, rue d'Italie, à Genève. (A662[1])

1200 Genève, le 5 juillet 1976 — Les liquidateurs

La Palmeraie SA en liquidation, à Genève

Liquidation et appel aux créanciers conformément aux articles 742 et 745 CO

Première publication

L'assemblée générale extraordinaire des actionnaires du 21 mai 1976 a décidé la dissolution de la société qui est ainsi en liquidation.

Les créanciers de la société sont invités à produire leurs créances avant le 30 août 1976 en mains du liquidateur M. Luc Hottinger, 1, rue de Rive, 1204 Genève. (A679[3])

1204 Genève, le 9 juillet 1976 — Le liquidateur

Magtape SA en liquidation, Genève

Liquidation et appel aux créanciers conformément aux articles 742 et 745 CO

Première publication

L'assemblée générale extraordinaire des actionnaires du 9 avril 1976 a prononcé la dissolution de la société et son entrée en liquidation.

Les créanciers éventuels sont invités à produire leurs créances par écrit et accompagnées des pièces justificatives dans un délai d'un mois à compter de la présente publication en mains du liquidateur, Monsieur Bernard Dubas, p.a. Société Fiduciaire d'Expertise et de Revision SA, rue de la Fontaine 7, Case postale 216, 1211 Genève 3. (A682[3])

1211 Genève, le 9 juillet 1976 — Le liquidateur

Addor & Kuhn S. à r. l., à Lancy

Liquidation et appel aux créanciers conformément aux articles 742 et 745 CO

Première publication

Par décision de son assemblée générale extraordinaire du 8 avril 1976 la dissolution de la société a été prononcée.

Les créanciers éventuels sont sommés de faire connaître leurs réclamations, selon l'article 742 CO dans le délai d'un mois dès la troisième publication de cet avis, au siège de la société en liquidation à Lancy, 49, Eugène Lance. (A688³)

1212 Lancy, le 12 juillet 1976 — Le liquidateur

L'Escale - Richard Ebneter SA en liquidation, Sierre

Liquidation et appel aux créanciers conformément aux articles 742 et 745 CO

Deuxième publication

Par décision de son assemblée générale extraordinaire du 5 décembre 1974, la dissolution de la société a été prononcée. Les créanciers éventuels sont sommés de faire connaître leurs prétentions, selon l'art. 742 CO dans le délai d'un mois à partir de la troisième publication de cet avis, au siège de la société en liquidation, chez Richard Ebneter, Case postale 88, 3960 Sierre. (A666²)

3960 Sierre, le 6 juillet 1976 — L'Escale - Richard Ebneter SA en liquidation
Richard Ebneter, liquidateur

Oeffentliches Inventar

ausgekündet mit der Aufforderung an die Gläubiger und Schuldner mit Einschluss der Bürgschaftsgläubiger, ihre Forderungen und Schulden innert der Eingabefrist anzumelden, ansonst die in Art. 590 des Zivilgesetzbuches erwähnten Folgen eintreten (Art. 581 ff. ZGB).

Rechnungsruf: Beeler Elisabeth Martha, 1929, dipl. Psychologin, von Steinen SZ in Reinach wohnhaft gewesen, gestorben 28. Juni 1976.

Eingaben an die Gemeindekanzlei Reinach.

Frist bis 17. August 1976. (A686)

5726 Unterkulm, den 12. Juli 1976 — Bezirksgerichtskanzlei Kulm

Finached SA

Liquidation et appel aux créanciers conformément aux articles 742 et 745 CO

Troisième publication

L'assemblée générale extraordinaire du 2 juillet 1976 a décidé la dissolution et l'entrée en liquidation de la société.

Les créanciers éventuels sont invités à produire leur créance par écrit dans le délai d'un mois dès la troisième publication de cet avis, en mains du liquidateur: Fernand Guex, expert-comptable, 2, rue de la Paix. (A655¹)

1003 Lausanne, le 2 juillet 1976 — Finached SA en liquidation
Le liquidateur: Fernand Guex

Société immobilière Esterel SA en liquidation, Sierre

Liquidation et appel aux créanciers conformément aux articles 742 et 745 CO

Deuxième publication

Par décision de son assemblée générale extraordinaire du 19 février 1976, la Société immobilière Esterel SA a prononcé sa dissolution et sa liquidation. Les créanciers éventuels peuvent consigner leurs créances jusqu'au 30 septembre 1976 auprès du liquidateur M. Henri Pouget, rue du Bourg 6, 3960 Sierre. (A671²)

3963 Sierre, le 7 juillet 1976 — Le liquidateur

Rechnungsruf und öffentliches Inventar

In Anwendung des Artikels 582 ZGB und § 69 des kant. Einführungsgesetzes zum ZGB wird über Guthaben und Schulden des am 27. Juni 1976 verstorbenen

Herrn Paul Zurfluh-Planzer, Automaten, Gotthardstrasse, Gurtnellen, der Rechnungsruf eröffnet.

Die Schuldner und Gläubiger des Verstorbenen werden aufgefordert, ihre Ansprüche und Verpflichtungen innert Monatsfrist, d.h. bis 13. August, der Gemeindekanzlei 6482 Gurtnellen, schriftlich zu melden. Meldeversäumis zieht die gesetzlichen Folgen nach sich. (A684³)

6482 Gurtnellen, den 15. Juli 1976 — Gemeinderat Gurtnellen

RIG SA en liquidation, Lausanne

Liquidation et appel aux créanciers conformément aux articles 742 et 745 CO

Première publication

Selon publication dans la Feuille officielle suisse du commerce, No 152 du 2 juillet 1976, la société RIG SA a été dissoute et est entrée en liquidation. Les créanciers sont invités à produire leurs créances et prétentions en mains de la liquidatrice, la Société fiduciaire Lemano, place St-François 12bis, 1003 Lausanne, d'ici au 15 août 1976 (A678³)

1003 Lausanne, le 7 juillet 1976 — La liquidatrice

Relikom AG, Coira

Riduzione del capitale sociale e diffida ai creditori a senso dell'articolo 733 CO

Terza pubblicazione

L'assemblea generale straordinaria degli azionisti della società Relikom AG, in Coira, del 1º luglio 1976, ha deliberato di ridurre il proprio capitale sociale, da fr. 100 000.– a fr. 50 000.–, mediante il corrispondente rimborso agli azionisti.

Lo speciale rapporto di revisione allestito a sensi dell'art. 732 CO, cap. 2 ha accertato che gli impegni della società verso terzi sono da ritenere coperti anche dopo la riduzione del capitale sociale.

Giusta l'art. 733 CO, i creditori della società hanno comunque diritto di produrre i loro crediti ed esigere di essere soddisfatti o garantiti nei due mesi successivi alla terza pubblicazione del presente avviso nel Foglio ufficiali svizzero di commercio.

Recapito: c/o Dr. Robert Vieli, Calunastrasse 11, 7000 Coira. (A660¹)

6901 Lugano, il 1º luglio 1976 — Relikom AG
L'amministratore unico:
Avv. Carlo Gilardi

Oeffentliches Inventar - Rechnungsruf, Erbschaft

Durch Verfügung des Regierungsstatthalters von Thun vom 5. Juli 1976 ist über den Nachlass der nachgenannten Person die Errichtung des öffentlichen Inventars angeordnet worden.

Gemäss Art. 582 ZGB und §§ 47 des Dekretes vom 8. September 1971 betreffend die Errichtung des Inventars werden die Gläubiger und Bürgschaftsgläubiger der nachstehend genannten Person aufgefordert, ihre Ansprüche innerhalb der angegebenen Frist beim zuständigen Regierungsstatthalteramt Thun schriftlich einzureichen. Für nicht angemeldete Forderungen wird jede Haftung abgelehnt. Gleichzeitig werden auch die Schuldner aufgefordert, innerhalb der gleichen Frist ihre Schulden bei dem mit der Inventarerrichtung beauftragten Notar schriftlich anzumelden.

Erblasser: Gschwend Theodor, geboren 1912, von Altstätten und Steffisburg, Fabrikant und Kaufmann, wohnhaft gewesen an der Unterdorfstrasse 10, in Steffisburg.

Eingabefrist: bis und mit 16. August 1976.

a) Für Forderungen und Bürgschaftsansprüche beim Regierungsstatthalteramt Thun;

b) Für Guthaben des Erblassers bei Notar Albert Dähler, Oberdorfstrasse 3, Steffisburg.

Massaverwalter: Herr Paul Wirz, Fürsprecher, Untere Wart 43, Thun.

Direkte oder indirekte Forderungen gegenüber der Gschwend-Holding AG, Steffisburg, Möbel-Gschwend AG, Steffisburg, Möbelfabrik Gschwend AG Steffisburg und Th. Gschwend, Immobilien AG, Steffisburg, sind nicht anzumelden.

Die Einzelfirma «Teppich- und Vorhang- Center Th. Gschwend», Untere Hauptgasse, Thun, wird unter Aufsicht des Massaverwalters weitergeführt. Unverändert weitergeführt werden auch die oben genannten Gesellschaften. (A663¹)

3612 Steffisburg, den 6. Juli 1976 — Der Beauftragte:
Albert Dähler, Notar
Oberdorfstrasse 3
3612 Steffisburg

S.A.M.A.P. Société anonyme des matières premières en liquidation, à Lausanne

Liquidation et appel aux créanciers conformément aux articles 742 et 745 CO

Première publication

Le 9 juillet 1976, la société prénommée a prononcé sa dissolution et son entrée en liquidation. Les créanciers sont invités à produire leurs créances auprès de la Fiduciaire Générale SA, avenue de la Gare 44, à Lausanne, jusqu'au 30 août 1976 au plus tard. (A689³)

1002 Lausanne, le 9 juillet 1976 — Le liquidateur

Wolfina SA in liquidazione, Roveredo

Scioglimento di società e diffida ai creditori a senso degli articoli 742 e 745 CO

Terza pubblicazione

Con decisione assembleare del 7 maggio 1976 la società ha deciso il proprio scioglimento.

I creditori sono diffidati a voler notificare per iscritto i loro crediti al liquidatore signor Diego Colombo, via Cantonale 1, 6901 Lugano, entro 30 giorni dalla terza pubblicazione, sotto pena di perenzione. (A656¹)

6901 Lugano, il 1º luglio 1976 — Il liquidatore

Résidence La Bruyère SA en liquidation Société anonyme, à Lausanne

Liquidation et appel aux créanciers conformément aux articles 742 et 745 CO

Première publication

Par décision de son assemblée générale extraordinaire du 18 juin 1976 la société a décidé sa dissolution et son entrée en liquidation.

Les créanciers éventuels de la Société sont sommés de produire par écrit leurs créances avec pièces justificatives, dans le délai d'un mois dès la troisième publication de cet avis, à l'adresse du liquidateur Rose-May Léderrey, étude de Maître Paul Berger, notaire, rue Caroline 1, 1003 Lausanne. (A683³)

1003 Lausanne, le 12 juillet 1976 — Le liquidateur

Bedinholding SA, 6900 Lugano

Scioglimento di società e diffida ai creditori a senso degli articoli 742 e 745 CO

Seconda pubblicazione

Con decisione assembleare dell'11 giugno 1976 la società ha deciso lo scioglimento e la messa in liquidazione.

I creditori della società vengono con la presente invitati a notificare i loro crediti in conformità a quanto previsto dagli art. 742 e 745 del Codice delle Obbligazioni entro 3 mesi dalla data della terza pubblicazione del presente avviso. Le notifiche dovranno essere inviate all'indirizzo della società Fidinam SA, via Pioda 14, Lugano. (A670²)

6900 Lugano, il 2 luglio 1976 — Il liquidatore:
Fidinam SA, fiduciaria

Registre du commerce Bureau de Fribourg

Les personnes et sociétés qui ont un intérêt à invoquer au maintien de l'inscription au registre du commerce de la société Edsa SA à Fribourg, sont invitées à en informer le registre du commerce de la Sarine, à Fribourg, dans les trente jours, faute de quoi la société sera radiée (art. 89 ORC). (A685)

1700 Fribourg, le 12 juillet 1976 — Le préposé-substitut:
Terrapon

G. Schaub SA en liquidation, Payerne

Liquidation et appel aux créanciers conformément aux articles 742 et 745 CO

Deuxième publication

L'assemblée générale extraordinaire des actionnaires du 2 juin 1976 a décidé la dissolution et l'entrée en liquidation de la société. Les créanciers sont invités à produire leurs créances par écrit en main du liquidateur Marcel Schaub, place Général-Guisan 7, 1530 Payerne, dans un délai échéant le 10 août 1976. (A639²)

1530 Payerne, le 24 juin 1976 — Les liquidateurs

Oeffentliches Inventar

ausgekündet mit der Aufforderung an die Gläubiger und Schuldner mit Einschluss der Bürgschaftsgläubiger, ihre Forderungen und Schulden innert der Eingabefrist anzumelden, ansonst die in Art. 590 des Zivilgesetzbuches erwähnten Folgen eintreten (Art. 581 ff. ZGB).

Rechnungsruf: Güldogan Ali, 1945, von der Türkei, wohnhaft gewesen in Baden, gestorben am 29. Juni 1976.

Eingaben an die Gemeindekanzlei der Stadt Baden.

Frist bis 12. August 1976. (A667²)

5400 Baden, den 7. Juli 1976 — Im Namen des Bezirksgerichtes:
E. Kammermann

Ribeol SA, Bellinzona

Diffida

Con riferimento alla procedura di beneficio di inventario promossa dagli Eredi fu ing. Vittorino Bernasocchi, già in Bellinzona, il sottoscritto avv. Paolo Agustoni, notaio designato dalla pretura di Bellinzona per la compilazione dell'inventario, diffida tutti i creditori e debitori della Ditta Ribeol SA (esecuzione di revisioni di serbatoi di idrocarburi, ecc.), viale Stazione 10, Bellinzona, a notificare i loro crediti e debiti verso la società stessa entro il 20 agosto 1976, corredandoli della relativa documentazione, alla indirizzo del notaio: 6500 Bellinzona, viale Stazione 2. (A687)

6500 Bellinzona, il 12 luglio 1976 — avv. Paolo Agustoni, notaio

Marken Marques Marche

Eidgenössisches Amt für geistiges Eigentum
Bureau fédéral de la propriété intellectuelle
Ufficio federale della proprietà intellettuale

Eintragungen - Enregistrements

282777. Date de dépôt: 5 mars 1976, 17 h.
Fromagerie du Petit-Morin (société anonyme), **La Trétoire, Rebais** (Seine-et-Marne, France). – Fabrication et commerce.

Fromages et produits laitiers. (Cl. int. 29)

282778. Hinterlegungsdatum: 5. März 1976, 17 Uhr.
Kearney & Trecker Corporation, 11000 Theodore Trecker Way, **West Allis** (Wisconsin, USA). – Fabrikation und Handel.

Metallbearbeitungsmaschinen sowie deren Zusatzgeräte und Zubehörteile; elektrische Steuerungen zur automatischen Steuerung von Werkzeugmaschinen. (Int. Kl. 7, 9)

282779. Date de dépôt: 8 mars 1976, 18 h.
André Gogler, 16, Grand-Rue, **Genève.** – Fabrication. – Renouvellement avec extension de l'indication des produits de la marque Nº **159145.** Le délai de protection résultant du renouvellement court depuis le 10 novembre 1975.

Bijouterie, joaillerie. (Cl. int. 14)

Poinçon: Nº 1511.

282780. Date de dépôt: 16 mars 1976, 9 h.
Cedrico S.A., 20, rue de Genève, **Lausanne** (Vaud). – Fabrication et commerce.

Jeans, pantalons, pantalons velours, sportswear, manteaux, imperméables, jupes, robes, T-shirts, pullovers, sweat shirts, chaussettes, bottes, espadrilles. (Cl. int. 25)

La marque et exécutée en bleu, blanc et rouge.

282781. Hinterlegungsdatum: 16. März 1976, 18 Uhr.
A. H. Robins Company, Incorporated, 1407 Cummings Drive, **Richmond** (Virginia, USA). – Fabrikation und Handel.

Ginseng enthaltende Stärkungsmittel. (Int. Kl. 5)

282782. Hinterlegungsdatum: 18. März 1976, 17 Uhr.
Nederlandse Pillo-Pak Maatschappij B.V., Enkweg 50, **Eerbeek** (Niederlande). – Fabrikation und Handel.

Papier, Pappe, Wellpapier und Wellpappe; flächige und vorgeformte Plastikmaterialien zum Einwickeln und Einpacken; Hüllen, Schachteln und Verpackungen, einschliesslich Versandtaschen aus den vorgenannten Materialien. (Int. Kl. 16, 17, 20, 22)

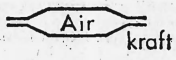

282783. Hinterlegungsdatum: 22. März 1976, 9 Uhr.
Aquafood AG, Claridenstrasse 22, **Zürich 2.** – Produktion.

Qualitätsfische und andere Wassertiere aus biologisch kontrollierten Aquakulturen. (Int. Kl. 29, 31)

Die Marke wird hell- und dunkelblau ausgeführt.

282784. Date de dépôt: 22 mars 1976, 12 h.
Association pour le Journal de la construction de la Suisse romande, 8, avenue Jomini, **Lausanne** (Vaud). – Fabrication et commerce.

Journal professionnel de provenance suisse traitant des affaires de construction. (Cl. int. 16)

282785. Hinterlegungsdatum: 23. März 1976, 10 Uhr.
Selling Wings Aktiebolag, Jönköping (Schweden); Korrespondenzadresse: Box 96, Huskvarna (Schweden). – Fabrikation und Handel.

Bewegliche und fest montierte Schaustative und Schaugestelle besonders für Ausstellung von Tapeten und anderen Wandverkleidungen sowie Fussbodenbelagsmaterialien. (Int. Kl. 20, 27)

282786. Hinterlegungsdatum: 24. März 1976, 16 Uhr.
Longman Bonding Company Limited, Ashley House, 181–195, West George Street, **Glasgow** (Schottland, Grossbritannien). – Fabrikation und Handel.

Erzeugnisse schottischer Herkunft, nämlich Weine, Spirituosen und Liköre. (Int. Kl. 33)

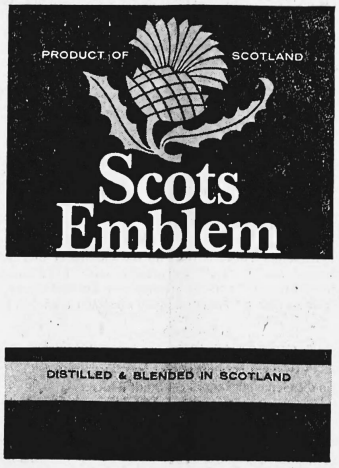

282787. Hinterlegungsdatum: 25. März 1976, 18 Uhr.
Jung Products, Inc., 5801 Mariemont Avenue, **Cincinnati** (Ohio, USA). – Fabrikation und Handel.

Orthopädische Binden; wärmespeichernde Stützbinden für Gelenkbandagen. (Int. Kl. 10)

282788. Hinterlegungsdatum: 26. März 1976, 14 Uhr.
Gayer & Krauss, Taubentalstrasse 1, **Schwäbisch Gmünd** (Bundesrepublik Deutschland). – Fabrikation und Handel.

Silberwaren, Tafelgeräte, Service, Leuchter, Tabletts, Schalen, Zigarrenkästen aus Silber, Serviettenringe, Toilettengarnituren, Bilderrahmen, Silberspiele, silbermontierte Bleikristalle.
(Int. Kl. 8, 11, 14, 20, 21, 28, 34)

Verantwortlichkeitsmarke: Nr. 7444.

282789. Hinterlegungsdatum: 30. März 1976, 19 Uhr.
Polydraht AG, Buckstrasse 2, **Tagelswangen** (Zürich). – Fabrikation und Handel.

Metalldraht mit elektrischer Isolation aus Lack, Metalldraht ohne Isolation (blank), Drahtgitter aus Metalldraht, Magnetspulen. (Int. Kl. 6, 9)

Die Marke wird orange ausgeführt.

282790. Hinterlegungsdatum: 30. März 1976, 20 Uhr.
Otto Kauf AG, Rosenbühlstrasse, **Ebnat-Kappel** (St. Gallen). – Fabrikation und Handel. – Uebertragung und Erneuerung der Marke Nr. **158994** von F. Zurschmiede AG, Wädenswil (Zürich). Die Schutzfrist aus der Erneuerung läuft vom 28. November 1975 an.

Hemden, Wäsche, Blusen. (Int. Kl. 25)

282791. Hinterlegungsdatum: 31. März 1976, 24 Uhr.
Stutz Systembau, Ueberbühl 349, **Mägenwil** (Aargau). – Handel.

Vorgefertigte Blockhäuser aus Rund- und Vierkantbalken. (Int. Kl. 19)

282792. Date de dépôt: 31 mars 1976, 18 h.
Laboratoires Brandt S.A., 28, chemin du Grand-Puits, **Meyrin** (Genève). – Fabrication et commerce. – Renouvellement de la marque Nº **160358.** Siège transféré. Le délai de protection résultant du renouvellement court depuis le 31 mars 1976.

Pommades, liquides désinfectants. (Cl. int. 5)

Pommade
Liquide désinfectant KAELBERER

282793. Date de dépôt: 5 avril 1976, 19 h.
Pierre Leyat & Fils, Châteauneuf-Conthey (Valais); adresse pour la correspondance: 1962 Pont-de-la-Morge (Sion). – Fabrication et commerce.

Instruments pour le jardinage et l'agriculture, notamment sécateurs et sécateurs pneumatiques. (Cl. int. 7, 8)

Erste Allgemeine Versicherungs-Aktiengesellschaft, Wien

Bilanz auf 31. Dezember 1975

Aktiven

	ö.Sch.
Verpflichtungen der Aktionäre oder Garanten	—.—
Wertschriften:	
Obligationen und Pfandbriefe	1 259 111 208.—
Aktien und Anteilscheine von Versicherungsunternehmungen	99 132 486.—
Uebrige Aktien und Anteilscheine	502 122 846.—
Uebrige Wertschriften	2 414 385.—
Schuldbuchforderungen	15 960 773.—
Darlehen an Körperschaften	1 916 946 726.—
Grundpfandtitel	128 766 703.—
Grundstücke	667 862 030.—
Bardepots bei Regierungen und Verbänden	76 385.—
Kassabestand und Postcheckguthaben	24 585 337.—
Guthaben bei Banken	533 815 417.—
Guthaben bei Agenten und Versicherungsnehmern	376 644 142.—
Abrechnungsguthaben aus dem Versicherungs- und Rückversicherungsverkehr	151 192 966.—
Depots aus übernommenen Versicherungen	142 724 619.—
Stückzinsen und Mieten	104 697 890.—
Mobiliar und Material	36 766 086.—
Uebrige Aktiven	319 156 640.—
	6 281 976 639.—

	ö.Sch.
Garantieverpflichtungen	8 248 935.—

Wien, den 28. Juni 1976

Passiven

	ö.Sch.
Eigenkapital:	
Aktien- oder Garantiekapital	210 000 000.—
Reservefonds	43 500 000.—
Spezialreserven:	
Rücklage gemäss § 26 VWG	61 250 000.—
Investitionsrücklage	20 000 000.—
Freie Rücklage	186 500 000.—
Technische Rückstellungen für eigene Rechnung:	
Prämienüberträge	1 181 644 930.—
Deckungskapital für laufende Renten	47 864 624.—
Schwebende Schäden	2 847 031 580.—
Uebrige technische Rückstellungen	168 641 560.—
Abrechnungsverpflichtungen aus dem Versicherungs- und Rückversicherungsverkehr	161 658 187.—
Depots aus abgegebenen Versicherungen	504 657 297.—
Schuldverpflichtungen:	
Agenten	107 321 219.—
Wertberichtigungen	42 564 704.—
Pensions- und Fürsorgeeinrichtungen für das Personal	422 203 067.—
Uebrige Passiven	255 282 878.—
Saldo der Gewinn- und Verlustrechnung	21 856 593.—
	6 281 976 639.—

	ö.Sch.
Garantieverpflichtungen	8 248 935.—

Erste Allgemeine Versicherungs-Aktiengesellschaft

Karl Kornis — Dr. Walter Janisch
Dr. Hans Urbanski — Dr. Artur Undorf
Otto Henzel — Friedrich Arnhart

Banque Scandinave en Suisse, Genève

Bilan intermédiaire au 30 juin 1976
(sans compte de profits et pertes)

Actif

	Fr.	Fr.
Caisse, compte de virements et comptes de chèques postaux		24 542 111.91
Avoirs en banque à vue		15 973 682.77
Avoirs en banque à terme		106 275 221.50
– dont jusqu'à 90 jours d'échéance	80 210 525.88	
Effets de change et papiers monétaires		18 508 471.36
Comptes courants débiteurs en blanc		23 660 485.26
Comptes courants débiteurs gagés		13 638 745.58
– dont garantis par hypothèques	1 118 746.22	
Avances et prêts à terme fixe en blanc		112 114 260.42
Avances et prêts à terme fixe gagés		290 894 239.13
– dont garantis par hypothèques	250 000.—	
Crédits en comptes courants et prêts à des collectivités de droit public		1 000 000.—
Placements hypothécaires		63 000.—
Titres		29 142 146.50
Participations permanentes		15 682 643.88
Immeubles à l'usage de la banque		23 542 222.35
Autres actifs		11 155 532.66
		686 192 763.32

Passif

	Fr.	Fr.
Engagements en banque à vue		18 163 949.15
Engagements en banque à terme		452 227 159.39
– dont jusqu'à 90 jours d'échéance	237 123 530.14	
Créanciers à vue		48 806 269.51
Créanciers à terme		25 544 688.11
– dont jusqu'à 90 jours d'échéance	14 826 886.65	
Livrets et comptes de dépôts		24 279 526.77
Obligations et bons de caisse		18 754 000.—
Dettes hypothécaires sur immeubles appartenant à la banque		10 000 000.—
Autres passifs		21 121 501.05
Fonds propres:		
Capital actions	46 666 000.—	
Réserve légale	4 639 000.—	
Réserve spéciale	15 750 000.—	67 055 000.—
Solde reporté de l'exercice précédent		240 669.34
		686 192 763.32

	Fr.
Engagements par avals, cautionnements, garanties et accréditifs	205 308 535.29

The First National Bank of Chicago, succursale de Genève

Actif — **Bilan intermédiaire au 30 juin 1976** — **Passif**

	Fr.	Fr.
1.1 Caisse, comptes de virement et comptes de chèques postaux		2 478 529.93
1.2 Avoirs en banque à vue		4 087 382.34
1.2.1 – dont auprès du siège principal, des autres succursales et banques affiliées	1 761 644.61	
1.3 Avoirs en banque à terme		28 130 500.—
1.3.1 – dont jusqu'à 90 jours d'échéance	27 910 500.—	
1.4 Effets de change et papiers monétaires		17 531 527.94
1.4.1 – dont auprès du siège principal, des autres succursales et banques affiliées	3 670 063.62	
1.4.2 – dont rescriptions et bons du trésor	—.—	
1.5 Comptes courants débiteurs en blanc		5 701 992.85
1.5.1 – dont auprès des sociétés affiliées	4 044.65	
1.6 Comptes courants débiteurs gagés		13 592 215.24
1.6.1 – dont garantis par hypothèques	376 888.20	
1.7 Avances et prêts à terme fixe en blanc		21 468 213.87
1.8 Avances et prêts à terme fixe gagés		10 973 043.81
1.8.1 – dont garantis par hypothèques	139 500.—	
1.8.2 – dont auprès des sociétés affiliées	1 573 500.—	
1.9 Titres		4 395 706.74
1.10 Autres actifs		2 309 377.25
		110 668 489.97

	Fr.
Récapitulation des avoirs auprès du siège principal, des autres succursales, des banques et des sociétés affiliées (concernant uniquement les rubriques: 1.2.1, 1.3.1, 1.4.1, 1.5.1, 1.8.2)	
Total des actifs	34 919 752.88

	Fr.	Fr.
2.1 Engagements en banque à vue		2 432 670.68
2.1.1 – dont auprès du siège principal, des autres succursales et des banques affiliées	1 375 709.04	
2.2 Engagements en banques à terme		69 987 112.50
2.2.1 – dont jusqu'à 90 jours d'échéance	56 640 412.50	
2.2.2 – dont auprès du siège principal, des autres succursales et des banques affiliées	46 887 737.50	
2.3 Créanciers à vue		11 536 431.04
2.3.1 – dont auprès des sociétés affiliées	106 421.27	
2.4 Créanciers à terme		2 175 772.43
2.4.1 – dont jusqu'à 90 jours d'échéance	2 175 772.43	
2.5 Autres passifs		4 436 503.32
2.6 Capital de dotation		20 000 000.—
2.7 Réserve légale		100 000.—
		110 668 489.97

	Fr.
Récapitulation des engagements auprès du siège principal, des autres succursales, des banques et des sociétés affiliées (concernant uniquement les rubriques: 2.1.1, 2.2.2, 2.3.1)	
Total des passifs	48 369 867.81

Mitteilungen Communications Comunicazioni

Verordnung über die Förderung des Absatzes von Walliser Aprikosen Ernte 1976

(Vom 7. Juli 1976)

Der Schweizerische Bundesrat,

gestützt auf die Artikel 25, 31, 101 Absatz 2, 117 und 120 des Landwirtschaftsgesetzes vom 3. Oktober 1951

sowie auf die Artikel 1, 2 und 16 des Bundesgesetzes vom 21. Dezember 1960 über geschützte Warenpreise und die Preisausgleichskasse für Eier und Eiprodukte, verordnet:

Art. 1. Verwertung

Die Abteilung für Landwirtschaft wird ermächtigt, Massnahmen zur Verwertung der Walliser Aprikosenernte 1976 zu treffen.

Art. 2. Beiträge

[1] Die Abteilung für Landwirtschaft wird insbesondere ermächtigt, zur Förderung des Absatzes von Walliser Aprikosen zum Frischverbrauch und zur Verarbeitung im Inland Beiträge zu gewähren:
a) für die Verbilligung der Abgabepreise im Wallis;
b) an die Nebenkosten für das Sortieren, das Verpacken beim Verkauf in Kleingebinden der Qualitätsklasse I, die Qualitätskontrolle, die Qualitätsüberwachung, die Werbung, die Kühllagerung usw.;
c) an die industrielle Verwertung.

[2] Wenn es die Marktverhältnisse erfordern, können für die Ausfuhr von frischen oder technisch verarbeiteten Aprikosen die gleichen Vergütungen wie für den Verkauf im Inland zum Frischverbrauch sowie Beiträge an die Transportkosten und für den Preisausgleich gewährt werden.

Art. 3. Einhaltung der Vorschriften und Bedingungen

Die Gewährung von Beiträgen kann von der Einhaltung von Preis- und Qualitätsvorschriften oder anderen besonderen Bedingungen abhängig gemacht werden. Massgebend für die Einreihung der Aprikosen nach der Qualität sind die Vorschriften des Walliser Obstverbandes.

Art. 4. Preisfestsetzung und -überwachung

[1] Das Eidgenössische Volkswirtschaftsdepartement setzt, unter Berücksichtigung der Produktionskosten sowie der Absatz- und Verwertungsmöglichkeiten, die Produzentenrichtpreise, die höchstzulässigen Abgabepreise und die Verbilligungsbeiträge fest.

[2] Die Eidgenössische Preiskontrollstelle kontrolliert die Einhaltung der vom Eidgenössischen Volkswirtschaftsdepartement festgesetzten Produzentenpreise in Verbindung mit den von ihr durchgeführten Preiserhebungen und überwacht die Detailverkaufspreise.

[3] Die Eidgenössische Preiskontrollstelle wird zudem im Rahmen der Allgemeinen Verordnung vom 11. April 1961 über gesehützte Warenpreise ermächtigt, zur Verhinderung einer unangemessenen Preis- und Margenentwicklung für Aprikosen nötigenfalls höchstzulässige Abgabepreise festzusetzen und die zu ihrer Einhaltung geeigneten Massnahmen zu treffen.

Art. 5. Nichteinhaltung der Vorschriften und Bedingungen

Produzenten und Handelsfirmen, die die Vorschriften und Bedingungen für die Ausrichtung der Beiträge und die Qualitätsbestimmungen des Walliser Obstverbandes nicht einhalten und deren Lieferungen zu Beanstandungen Anlass geben, wird die Auszahlung der Beiträge für die betreffenden Sendungen verweigert. Die Fehlbaren können ferner vorübergehend von der Aktion ausgeschlossen werden, bei Wiederholung für ihre ganze Dauer.

Art. 6. Abrechnung

[1] Wer Beiträge beansprucht, hat den Vollzugsorganen alle zweckdienlichen Auskünfte zu erteilen. Belege vorzuweisen und Besichtigungen zu erlauben.

[2] Nach Beendigung der beitragsberechtigten Aktionen haben die beteiligten Firmen die Abrechnung zu erstellen und mit allen erforderlichen Belegen der Abteilung für Landwirtschaft einzureichen. Nach Prüfung und Richtigbefund veranlasst diese die Auszahlung.

Art. 7. Zu Unrecht bezogene Beiträge

Zu Unrecht bezogene Beiträge sind unabhängig von der Anwendung von Strafbestimmungen zurückzuerstatten (Art. 105 des Landwirtschaftsgesetzes). Ausserdem kann, unabhängig von der Anwendung von Strafbestimmungen,die Herausgabe von Vermögensvorteilen verlangt werden, die durch eine Verletzung des Bundesgesetzes vom 21. Dezember 1960 über geschützte Warenpreise und die Preisausgleichskasse für Eier und Eiprodukte oder der darauf gestützten Ausführungsbestimmungen und Einzelverfügungen erlangt wurden (Art. 10 des erwähnten Gesetztes).

Art. 8. Strafbestimmungen

[1] Wer in einem Beitragsgesuch vorsätzlich oder fahrlässig unwahre oder täuschende Angaben macht, ist, sofern nicht eine schwere strafbare Handlung vorliegt, nach den Artikeln 112–116 des Landwirtschaftsgesetzes strafbar.

[2] Wer vorsätzlich oder fahrlässig den Bestimmungen des Bundesgesetzes vom 21. Dezember 1960 über geschützte Warenpreise und die Preisausgleichskasse für Eier und Eiprodukte oder seinen Ausführungsbestimmungen zuwiderhandelt, wird nach den Artikeln 13–15 dieses Gesetzes bestraft.

Art. 9. Vollzug

[1] Mit dem Vollzug dieser Verordnung werden die Abteilung für Landwirtschaft und die Eidgenössische Preiskontrollstelle beauftragt.

[2] Für die Durchführung von Massnahmen aufgrund dieser Verordnung können der Fachausschuss für Obst- und Obstprodukte und die Fachverbände,insbesondere der Schweizerische Obstverband und der Walliser Obstverband, zur Mitwirkung herangezogen werden.

Art. 10. Inkrafttreten

Diese Verordnung tritt am 7. Juli 1976 in Kraft.

Bern, den 7. Juli 1976

Im Namen des Schweizerischen Bundesrates

Der Bundespräsident: Gnägi

Der Vizekanzler: Sauvant

Ordonnance facilitant l'écoulement des abricots du Valais récoltés en 1976

(Du 7 juillet 1976)

Le Conseil fédéral suisse,

vu les articles 25, 31, 101, 2e alinéa, 117 et 120 de la loi du 3 octobre 1951 sur l'agriculture;

vu les articles 1er, 2 et 16 de la loi du 21 décembre 1960 sur les marchandises à prix protégés et la caisse de compensation des prix des œufs et des produits à base d'œufs, arrête:

Article premier. Mise en valeur

La Division de l'agriculture est autorisée à prendre des mesures pour mettre en valeur les abricots du Valais récoltés en 1976.

Art. 2. Contributions

[1] Aux fins de faciliter l'écoulement dans le pays desabricots du Valais destinés à être consommés à l'état frais ou livrés aux entreprises de transformation, la Division de l'agriculture est en particulier autorisée à accorder des subventions visant à:
a) Réduire les prix à l'expédition dans le canton du Valais;
b) Contribuer aux frais accessoires découlant du triage, de l'emballage lors de la vente des fruits de la classe I dans de petits paniers, cartons et barquettes, du contrôle de la qualité et de la surveillance y relative, de la publicité, de l'entreposage en cave frigorifique, etc.
c) Faciliter la transformation industrielle des fruits.

[2] Si les conditions du marché l'exigent, les exportations d'abricots frais ou transformés techniquement peuvent bénéficier de la même indemnité que la vente dans le pays des abricots destinés à être consommés à l'état frais, ainsi que de la contribution aux frais de transport et de celle qui tend à assurer la péréquation des prix.

Art. 3. Observation des prescriptions et des conditions

L'octroi de contributions peut être subordonné à l'observation de prescriptions relatives aux prix et à la qualité ou à d'autres conditions spéciales. Le classement des abricots d'après la qualité est régi par les prescriptions de l'Union valaisanne pour la vente des fruits et légumes (appelée ci-après l'Union valaisanne).

Art. 4. Fixation et surveillance des prix

[1] Le Département de l'économie publique fixe les prix indicatifs à la production, les prix de vente maximums et les primes de compensation, en tenant compte des coûts de production ainsi que des possibilités d'écoulement et de mise en valeur.

[2] L'Office du contrôle des prix détermine, lors de ses enquêtes, si les prix à la production fixés par le département sont observés et surveille les prix de détail.

[3] Afin de prévenir une évolution défavorable des prix et des marges, l'Office du contrôle des prix est en outre autorisé, dans les limites de l'ordonnance générale du 11 avril 1961 sur les marchandises à prix protégés, à fixer au besoin les prix de vente maximums pour les abricots et à prendre les mesures propres à les faire observer.

Art. 5. Inobservation des prescriptions et des conditions

Les producteurs et les maisons qui n'observent ni les prescriptions et conditions relatives au paiement des contributions, ni les prescriptions de l'Union valaisanne s'appliquant à la qualité des fruits et des légumes, et dont les livraisons donnent lieu à des réclamation, n'obtiennent pas de contributions pour ces livraisons. En outre, il peuvent être exclus temporairement de la campagne de vente, en cas de récidive pour toute sa durée.

Art. 6. Relevé de compte

[1] Celui qui sollicite l'octroi de contributions doit donner aux organes chargés de l'exécution de la présente ordonnance tous renseignements utiles, leur présenter les pièces justificatives et les autoriser à procéder aux inspections nécessaires.

[2] A la fin de chaque campagne donnant droit aux contributions, les maisons intéressées enverront toutes les pièces justificatives à la Division de l'agriculture, qui ordonnera le paiement lorsque ces documents auront été reconnus exacts.

Art. 7. Contributions versées indûment

Les contributions perçues indûment doivent être remboursées nonobstant l'application des dispositions pénales (art. 105 de la loi sur l'agriculture). Outre l'application des dispositions pénales, il est possible d'exiger la rétrocession des avantages péeuniaires obtenus par une infraction à la loi du 21 décembre 1960 sur les marchandises à prix protégés et la caisse de compensation des prix des œufs et des produits à base d'œufs, aux dispositions d'exécution ou aux décisions particulières qui s'y rapportent (art. 10 de ladite loi).

Art. 8. Dispositions pénales

[1] Celui qui, dans une demande de contribution, aura donné intentionnellement ou par négligence des indications fausses ou fallacieuses sera puni conformément aux articles 112 à 116 de la loi sur l'agriculture, s'il ne s'agit pas d'une infraction plus grave.

[2] Celui qui, intentionnellement ou par négligence, aura enfreint les dispositions de la loi du 21 décembre 1960 sur les marchandises à prix protégés et la caisse de compensation des prix des œufs et des produits à base d'œufs, ou les dispositions d'exécution qui s'y rapportent, sera puni conformément aux articles 13 à 15 de cette loi.

Art. 9. Exécution

[1] La Division de l'agriculture et l'Office du contrôle des prix sont chargés de l'exécution de la présente ordonnance.

[2] La Commission de spécialistes des fruits et des dérivés de fruits, les groupements professionnels, en particulier la Fruit-Union suisse et l'Union valaisanne, peuvent être appelés à collaborer à l'exécution des mesures prises en vertu de la présente ordonnance.

Art. 10. Entrée en vigueur

La présente ordonnance entre en vigueur le 7 juillet 1976.

Berne, le 7 juillet 1976

Au nom du Conseil fédéral suisse:

Le président de la Confédération, Gnägi

Le vice-chancelier, Huber

Verordnung über die Verkaufspreise für Walliser Aprikosen der Ernte 1976

(Vom 7. Juli 1976)

Das Eidgenössische Volkswirtschaftsdepartement, gestützt auf Artikel 4 der Verordnung vom 7. Juli 1976 über die Förderung des Absatzes von Walliser Aprikosen, Ernte 1976, verordnet:

Art. 1

Die Verkaufspreise für Walliser Aprikosen betragen je Kilogramm netto:

	Qualitätsklasse I Fr.	II Fr.	II B Fr.
1. Bei Lieferung der Verladegrossisten an Empfangsgrossisten ab Walliser Abgangsstation verladen:			
a) in Plateaus je Kilogramm netto	1.75	1.34	1.02
b) in Körbchen zu 2,5 kg netto, Kartons zu 1 kg netto und in Kleingebinden (kg netto)	1.85	—	—
2. Bei Lieferungen der Empfangsgrossisten an Detaillisten, franko Domizil:			
a) in Plateaus je Kilogramm netto	2.07	1.65	1.28
b) in Körbehen zu 2,5 kg netto, Kartons zu 1 kg netto und in Kleingebinden (kg netto)	2.13	—	—
3. Bei Abgabe an die Konsumenten:			
a) plateauweise je Kilogramm netto	2.40	1.95	1.55
b) kiloweise je Kilogramm netto	2.50	2.05	1.60
c) pfundweise je ½ kg netto	1.30	1.05	—
d) in Körbchen zu 2,5 kg netto, Kartons zu 1 kg netto und in Kleingebinden (kg netto)	2.45	—	—

4. Für Lieferungen nach den Kantonen Aargau, Basel, Bern, Glarus, Luzern, Neuenburg, Schwyz, Solothurn, Unterwalden, Uri, Zug, Zürich können die Preise der Positionen 2 und 3 um 5 Rappen je Kilogramm netto erhöht werden und um 10 Rappen je Kilogramm netto für Lieferungen nach den Kantonen Appenzell, Graubünden, St. Gallen, Schaffhausen, Tessin und Thurgau.
5. Die Verkaufspreise der Aprikosen in Körbchen zu 2,5 kg netto, in Kartons zu 1 kg netto und in Kleingebinden (kg netto), unter den Ziffern 1 Buchstabe b, 2 Buehstabe b und 3 Buchstabe d sind Richtpreise.
Alle übrigen unter den Ziffern 1, 2 und 3 genannten Preise, zuzüglich der nach Ziffer 4 möglichen Zuschläge, sind Höchstpreise, die ohne besondere Bewilligung der Eidgenössischen Preiskontrollstelle nicht überschritten werden dürfen.

Art. 2

Die Eidgenössische Preiskontrollstelle ist ermächtigt, sofern es die Verhältnisse (ausserordentliche Transportkosten) erfordern, in Abweichung von Artikel 1 die höchstzulässigen Verkaufspreise zu erhöhen.

Art. 3

Die festgesetzten Verkaufspreise dürfen nur für Aprikosen beansprucht werden, die den Qualitätsvorschriften des Walliser Obstverbandes entsprechen.

Art. 4

Die Eidgenössische Preiskontrollstelle ist mit der Durchführung beauftragt.

Art. 5

Diese Verordnung tritt am 7. Juli 1976 in Kraft.

Bern, den 7. Juli 1976

Eidgenössisches Volkswirtschaftsdepartement: Brugger

Verordnung über Produzentenrichtpreise und Verbilligungsbeiträge für Walliser Aprikosen, Ernte 1976

(Vom 7. Juli 1976)

Das Eidgenössische Volkswirtschaftsdepartement,

gestützt auf Artikel 50 der Allgemeinen Landwirtschaftsverordnung vom 21. Dezember 1953

sowie auf Artikel 4 der Verordnung vom 7. Juli 1976 über die Förderung des Absatzes von Walliser Aprikosen, Ernte 1976,

verordnet:

Art. 1

[1] Für Walliser Aprikosen gelten folgende Produzentenpreise:

	Je 100 kg netto Fr.
Qualitätsklasse I	180.—
Qualitätsklasse II	140.—
Qualitätsklasse II B	100.—

[2] Diese Preise gelten für Aprikosen franko Depot des Sortierbetriebes in den Gebinden des Produzenten. Für das Abholen der Aprikosen können bis 2 Franken je 100 kg und, wenn der Verlader das Gebinde zur Verfügung stellt, bis 1 Franken je 100 kg berechnet werden.

Art. 2

Die Verbilligungsbeiträge an die Verladergrossisten im Wallis betragen für alle Qualitätsklassen 34 Franken je 100 kg netto.

Art. 3

Diese Verordnung tritt am 7. Juli 1976 in Kraft.

Bern, den 7. Juli 1976

Eidgenössisches Volkswirtschaftsdepartement: Brugger

Ordonnance concernant les prix des abricots du Valais récoltés en 1976

(Du 7 juillet 1976)

Le Département fédéral de l'économie publique, vu l'article 4 de l'ordonnance du 7 juillet 1976 facilitant l'écoulement des abricots du Valais récoltés en 1976, arrête:

Article premier

Les prix de vente pour les abricots du Valais sont fixés comme il suit, par kilo net:

	Classe de qualité I	II	II B
	Fr.	Fr.	Fr.
1. Prix de vente pour les fruits livrés par les expéditeurs-grossistes aux grossistes-destinataires, franco gare de départ valaisanne, marchandise en wagon:			
a) En plateau, par kilo net	1.75	1.34	1.02
b) En panier de 2,5 kg net, en carton de 1 kg net et en barquette (kg net)	1.85	—	—
2. Prix de vente des fruits livrés par les grossistes-destinataires aux détaillants, franco domicile:			
a) En plateau, par kilo net	2.07	1.65	1.28
b) En panier de 2,5 kg net, en carton de 1 kg net et en barquette (kg net)	2.13	—	—
3. Prix de fruits vendus par les détaillants aux consommateurs:			
a) En plateau, par kilo net	2.40	1.95	1.55
b) Par kilo net	2.50	2.05	1.60
c) Par demi-kilo net	1.30	1.05	—
d) En panier de 2,5 kg net, en carton de 1 kg net et en barquette (kg net)	2.45	—	—

4. Les prix mentionnés sous chiffres 2 et 3 peuvent être majorés de 5 centimes par kilo net pour les livraisons aux cantons d'Argovie, Bâle, Berne, Glaris, Lucerne, Neuchâtel, Schwyz, Soleure, Unterwald-le-Haut et le Bas, Uri, Zoug, Zurich, et de 10 centimes par kilo net pour les livraisons aux cantons d'Appenzell, Grisons, Saint-Gall, Schaffhouse, Tessin et Thurgovie.
5. Les prix de vente en panier de 2,5 kg net, en carton de 1 kg net et en barquette (kg net), sous chiffres 1, lettre b, 2, lettre b, et 3, lettre d, sont des prix indicatifs. Tous les autres prix mentionnés sous chiffres 1, 2 et 3, auxquels s'ajoutent les suppléments possibles selon le chiffre 4, sont des prix maximums qui ne peuvent pas être dépassés sans autorisation spéciale de l'Office fédéral du contrôle des prix.

Art. 2

L'Office fédéral du contrôle des prix est autorisé, en dérogation à l'article 1er, à augmenter les prix de vente maximums lorsque la situation l'exige (frais de transport particulièrement élevés).

Art. 3

Les prix fixés ne peuvent être exigés que pour des abricots conformes aux normes relatives à la commercialisation des abricots de l'Union valaisanne pour la vente des fruits et légumes.

Art. 4

L'Office fédéral du contrôle des prix est chargé de l'exécution.

Art. 5

La présente ordonnance entre en vigueur le 7 juillet 1976.

Berne, le 7 juillet 1976

Département fédéral de l'économie publique:
Brugger

Ordonnance fixant les prix indicatifs à la production pour les abricots du Valais récoltés en 1976 et les subventions destinées à réduire leurs prix

(Du 7 juillet 1976)

Le Département fédéral de l'économie publique,

vu l'article 50 de l'ordonnance du 21 décembre 1953 relative à des dispositions de caractère économique de la loi sur l'agriculture;

vu l'article 4 de l'ordonnance du 7 juillet 1976 facilitant l'écoulement des abricots du Valais récoltés en 1976,

arrête:

Article premier

[1] Les prix indicatifs à la production pour les abricots du Valais sont les suivants:

	Fr. par 100 kg net
Classe de qualité I	180.—
Classe de qualité II	140.—
Classe de qualité II B	100.—

[2] Ces prix s'entendent pour les fruits franco dépôt de l'entreprise de triage, dans l'emballage du producteur. Pour la prise en charge chez le producteur, il est possible de facturer jusqu'à 2 francs par 100 kilos et jusqu'à un franc par 100 kilos lorsque l'expéditeur met l'emballage à disposition.

Art. 2

Les subventions allouées aux expéditeurs-grossistes en Valais au titre de la réduction des prix sont de 34 francs par 100 kilos net pour toutes les classes de qualité.

Art. 3

La présente ordonnance entre en vigueur le 7 juillet 1976.

Berne, le 7 juillet 1976

Département fédéral de l'économie publique:
Brugger

Der schweizerische Aussenhandel im Juni 1976

Gemäss einer Mitteilung der Eidgenössischen Oberzolldirektion verzeichnet der schweizerische Aussenhandel im Juni 1976 erneut eine Ausweitung. Während sich das Wachstum der Importe im Rahmen des Vormonats bewegt, liegt jenes der Exporte deutlich darunter. Die Handelsbilanz, die sowohl im Vormonat als auch im Vorjahresmonat mit einem hohen Aktivsaldo geschlossen hatte, ist nahezu ausgeglichen.

Im Vergleich zum Juni 1975 hat die Einfuhr wertmässig um 8,9% (Juni 1975: –20,6%) und die Ausfuhr um 4,6% (+2,2%) zugenommen. Gemäss dem Index der Mittelwerte sind die Preise der Importgüter um 7,5% (—1,8%) und jene der Exportwaren um 1,2% (+1,7%) gesunken. Real ergibt sich so ein Zuwachs um 17,8 bzw. 6,2% (—19,2 bzw. +0,2%).

Die Einfuhr weist einen Anstieg um 251,2 Mio auf 3076,8 Mio Fr. auf, während sich die Ausfuhr um 135,1 Mio auf 3083,0 Mio Fr. erhöht hat. Der Aktivsaldo der Handelsbilanz ist von 122,3 Mio auf 6,2 Mio Fr. zurückgegangen. Die Austauschrelation (Exportwert in Prozenten des Importwertes) hat sich von 104,3% auf 100,2% verschlechtert.

Im ersten Halbjahr 1975 hat die Schweiz für 17 542,3 Mio Fr. Waren eingeführt und für 17 798,6 Mio Fr. ausgeführt. Gegenüber der entsprechenden Vorjahresperiode bedeutet dies eine Verminderung der Importe um 238,6 Mio oder 1,3% (1. Semester 1975: –18,9%) und eine Ausweitung der Exporte um 1461,5 Mio oder 8,9% (–6,9%). Der Mittelwertindex hat sich um 6,0 bzw. 0,7% zurückgebildet (–0,6 bzw. 5,9%), so dass real ein Importwachstum von 5,0% (—18,4%) und eine Exportsteigerung um 9,9% (—12,2%) zu registrieren ist. Die Handelsbilanz schliesst mit einem Aktivum von 256,3 Mio Fr., verglichen mit einem Defizit von 1443,8 Mio Fr. in den ersten sechs Monaten 1975.

Eine detaillierte Analyse über die Struktur des Aussenhandels im Juni 1976 wird in einigen Tagen erscheinen.

Le commerce extérieur suisse en juin 1976

Selon un communiqué de la Direction générale des douanes, le commerce extérieur de la Suisse a connu, en juin 1976, un nouvel essor qui, s'il gardait les proportions du mois précédent à l'entrée, tombait nettement au-dessous à la sortie. La balance commerciale est presque équilibrée, après avoir bouclé avec un solde actif considérable aussi bien en mai dernier qu'en juin 1975.

En comparaison du mois correspondant de l'année passée, les importations ont augmenté nominalement de 8,9% (juin 1975: –20,6%) et les exportations de 4,6% (+2,2%). Comme les prix baissaient respectivement de 7,5% (—1,8%) et de 1,2% (+1,7%), d'après l'indice des valeurs moyennes, il s'ensuit un accroissement réel de 17,8% (—19,2%) à l'importation et de 6,2% (+0,2%) à l'exportation.

Les entrées sont montées de 251,2 millions pour se fixer à 3076,8 millions de francs, et les sorties de 135,1 millions pour atteindre 3083,0 millions de francs. Le solde actif de la balance commerciale est tombé de 122,3 à 6,2 millions de francs. Le taux de couverture des importations par les exportations s'est détérioré, passant de 104,3% à 100,2%.

Au cours du premier semestre de 1976, la Suisse a acheté des marchandises d'une valeur de 17 542,3 millions de francs et en a vendu pour 17 798,6 millions de francs. Par rapport à la période correspondante de 1975, ces chiffres équivalent à une réduction de 238,6 millions ou de 1,3% à l'importation (1er semestre de 1975: —18,9%) et à un renforcement de 1461,5 millions ou de 8,9% (—6,9%) à l'exportation. Vu le fléchissement des prix, respectivement de 6,0 et de 0,7% (—0,6 et +5,9%), on enregistre, en termes réels, une progression de 5,0% à l'entrée (—18,4%) et de 9,9% (—12,2%) à la sortie. La balance commerciale boucle avec un actif de 256,3 millions de francs, face à un déficit de 1443,8 millions de francs pour les six premiers mois de 1975.

Une analyse détaillée de la structure du commerce extérieur en juin 1976 paraîtra dans quelques jours.

Postüberweisungsdienst mit dem Ausland

Service international des virements postaux

Unverbindliche Umrechnungskurse ab 14. Juli 1976

Cours de conversion sans engagement, dès le 14 juillet 1976

Algerien/Algérie	100 Dinars	= Fr. 60.60
Belgien/Belgique	100 Fr. belg.	= Fr. 6.29¼
Dänemark/Danemark	100 Kronen	= Fr. 40.73
Deutschland/Allemagne	100 DM	= Fr. 96.80
Finnland/Finlande	100 Neue Mark	= Fr. 64.42
Frankreich/France	100 FF	= Fr. 52.50
Grossbritannien und Nord-Irland/ Grande-Bretagne et Irlande du Nord	1 £ Sterl.	= Fr. 4.46
Italien/Italie	100 Lire	= Fr. —.3001
Japan/Japon	100 Yen	= Fr. —.85¼
Luxemburg/Luxembourg	100 Fr. lux.	= Fr. 6.29¼
Marokko/Maroc	100 DH	= Fr. 58.15
Niederlande/Pays-Bas	100 Florins	= Fr. 91.45
Norwegen/Norvège	100 Kronen	= Fr. 44.80
Oesterreich/Autriche	100 Schilling	= Fr. 13.55
Schweden/Suède	100 Kronen	= Fr. 56.—
Spanien/Espagne	100 Pesetas	= Fr. 3.70

Liste des suppléments de «La Vie économique»

Envoi contre versement préalable au compte de chèques postaux 30–520, Feuille officielle suisse du commerce, 3011 Berne, ou contre remboursement.

Nos		Fr.
3	La marge des prix dans le commerce suisse de la boucherie et de la charcuterie (1929)	1.80
4	Production et commerce du ciment en Suisse (1929)	3.35
5	Exposé d'ensemble sur les statistiques périodiques de l'Office fédéral du travail (1929)	1.80
7	La marge des prix dans le commerce de détail des charbons en Suisse (1930)	3.35
10	La formation des prix du café en Suisse (1931)	3.35
11	Les frais de production et la formation des prix du vin en Suisse (1931)	3.35
13	L'économie sucrière de la Suisse (1932)	3.35
15	Le commerce des papiers peints en Suisse (1933)	1.80
17	Contribution à l'étude du problème des grands magasins (1933)	1.80
20	Evolution et situation du commerce de détail des produits alimentaires en Suisse. L'entreprise à magasin unique, La Migros SA (1935)	3.35
21	Les coopératives agricoles de consommation et l'Association des coopératives agricoles de la Suisse orientale VOLG (1935)	1.80
22	Le commerce des produits alimentaires exercé par des sociétés coopératives (1936)	3.35
24	Les tarifs des annonces de journaux (1937)	1.80
25	La situation de l'industrie des pâtes alimentaires en Suisse (1937)	2.35
27	Pierres et terres, bois et verres, papier et carton (1937)	2.85
28	L'Union des sociétés suisses de consommation. Divers aperçus rétrospectifs, comparaisons et considérations générales (1938)	3.35
30	Le coût de la construction et du logement en Suisse (1938)	3.90
31	Fabrication des denrées alimentaires, etc., sans les produits du sol; industrie de l'habillement et de la confection, avec le commerce de la branche; cuir, caoutchouc, revêtements du sol (1938)	2.85
32	La situation du métier de coiffeur en Suisse (1939), avec exposé complémentaire (1945)	5.—
34	Expertise sur la concurrence faite par l'Uniprix SA. à Vevey aux autres établissements du commerce de détail (1939)	2.30
35	Fer et autres métaux non précieux (1939)	2.85
38	La situation de l'industrie du vêtement pour hommes en Suisse (1941)	4.40
41	L'approvisionnement de la Suisse en matières grasses comestibles (1943)	6.60
42	Budgets familiaux de la population salariée 1936/37 et 1937/38 (1942)	6.70
44	Contribution à l'étude du problème du minimum indispensable à l'existence (1943)	2.85
46	La situation économique des entreprises de teinturerie et de nettoyage chimique des vêtements (1946)	2.85
48	Le commerce de la chaussure en Suisse (1948)	10.20
52	La formation des prix dans l'industrie suisse de la pierre naturelle à bâtir (1949)	6.—
53	Textiles (industrie et commerce) (1950)	5.25
55	La question des réserves de crise avec privilège fiscal (1951)	4.75
56	L'industrie hôtelière suisse (1952)	5.50
57	La concurrence dans le secteur de la construction (1953)	6.80
58	Taux de salaire et heures de travail fixés dans des contrats collectifs 1949–1952 (1953)	9.70
60	Aide à la population alpine par l'établissement d'industries (1955)	6.30
61	Taux de salaire et heures de travail fixés dans les contrats collectifs 1952 à 1955 (1956)	9.70
62	Les mesures fédérales en faveur de la population montagnarde (1956)	6.30
63	L'encouragement à la construction de logements économiques (1956)	5.—
64	Les relations entre la Confédération et les groupements économiques (1957)	4.75
65	Taux de salaire et heures de travail fixés dans les contrats collectifs 1949, 1955 à 1957 (1958)	9.70
66	La situation économique et sociale de la population montagnarde suisse (1959)	10.85
67	Le contrôle des loyers et son abolition future (1959)	3.85
68	Les taux de salaire et la durée du travail dans les contrats collectifs 1949, 1957 à 1959 (1960)	11.35
69	Petites actions et actions sans valeur nominale (1961)	3.85
70	Taux de salaire et durée du travail dans les contrats collectifs de travail 1959 à 1961 (1962)	12.35
71	Régime des vacances et jours fériés prévu par les conventions collectives de travail, octobre 1962 (1963)	4.—
72	Le marché locatif et la politique en matière de logements (1963)	6.—
73	Taux de salaire et heures de travail dans les contrats collectifs 1961 à 1963 (1964)	13.—
75	L'indice suisse de la production industrielle (1965)	3.50
77	Revision de l'indice suisse des prix à la consommation (1966)	3.60
79	L'indice suisse des prix à la consommation sur la base de 1966 (1969)	5.—
80	Taux de salaire et heures de travail fixés dans les conventions collectives 1967 à 1969 (1970)	23.50
81	La publicité sous forme de cadeaux réclame aux consommateurs (1971)	6.50
84	Les taux de salaire et la durée du travail prévus par les conventions collectives de 1969 à 1971 (1972)	25.—
85	Manuel de statistique sociale suisse 1932–1971 (1973)	40.—
86	Taux de salaires et heures de travail fixés dans des conventions collectives de travail 1971–1973 (1974)	30.—
87	Vacances et jours fériés payés d'après les conventions collectives de travail (1975)	11.—
88	Taux de salaires et heures de travail fixés dans des conventions collectives de travail 1973–1975 (1976)	33.—
—	Les résultats des statistiques sociales de la Suisse arrêtés à fin de 1931 (1932)	8.—
—	Les cartels et la concurrence en Suisse (1957)	20.—
—	Etude critique de la règlementation publique et privée de la concurrence dans l'industrie horlogère suisse (1959)	11.35
—	Liste des associations professionnelles et économiques de Suisse (12e édition 1968)	7.—
—	La perception de la taxe pour le service dans les cafés et restaurants (1971)	5.50
—	Liste des associations professionnelles et économiques de la Suisse (13e édition 1974)	10.—
—	Supplément à la liste des associations professionnelles et économiques de la Suisse (1976)	2.—

Redaktion: Handelsabteilung des Eidg. Volkswirtschaftsdepartementes, Bern – Rédaction: Division du commerce du Département fédéral de l'économie publique, Berne

Bodensee–Toggenburg-Bahn

Einladung zur ordentlichen Generalversammlung

Freitag, den 30. Juli 1976, um 15 Uhr, im Hotel Ekkehard, Rorschacher Strasse 50, St. Gallen, Bus Linie 1, Haltestelle Singenberg.

Traktanden:

1. Geschäftsbericht und Rechnungen 1975.
2. Wahlen.
3. Verschiedenes.

Gegen schriftliche Angabe der Aktiennummern ab 20. Juli bis spätestens 28. Juli 1976 erhalten die Aktionäre vom Finanzdienst der BT (Postfach 380, 9001 St. Gallen) eine Zutrittskarte als Stimmfähigkeitsausweis sowie den Geschäftsbericht. Die Zutrittskarte berechtigt am 30. Juli 1976 zur freien Fahrt auf der BT (Romanshorn–St. Gallen–Wattwil–Nesslau-Neu St. Johann).

Der Verwaltungsrat

Metropolitan Bank Ltd

Einladung zur ausserordentlichen Generalversammlung

Die Aktionäre der Metropolitan Bank Ltd werden zur

ausserordentlichen Generalversammlung

auf Montag, den 19. Juli 1976, 11 Uhr, in den Räumen der Bank, Spitalgasse 2, Bern, eingeladen zur Behandlung folgender
Tagesordnung:

1. Genehmigung des Protokolls der ordentlichen Generalversammlung vom 24. März 1976.
2. Auflösung mit Liquidation.
3. Liquidations-Prozedere und Ernennung der Liquidatoren.
4. Demission des Verwaltungsrates.
5. Demission der bisherigen und Ernennung der neuen Kontrollstelle.
6. Verschiedenes.

Eintrittskarten können von den Aktionären ab 5. Juli 1976 bei der Bank bezogen werden.

Bern, den 5. Juli 1976

Metropolitan Bank Ltd.
Im Namen des Verwaltungsrates:
Henri Calame, Präsident

Südamerikanische Elektrizitäts-Gesellschaft, Zug

Die heutige ordentliche Generalversammlung unserer Aktionäre hat die Dividende für das Geschäftsjahr 1975/76 auf Fr. 10.– pro Aktie festgesetzt.

Die Auszahlung erfolgt ab Donnerstag, den 15. Juli 1976 gegen Einreichung von

Coupon Nr. 20 ab unseren Aktien à Fr. 100.– nom. mit	Fr. 10.—
abzüglich 35% eidg. Verrechnungssteuer	Fr. 3.50
netto	Fr. 6.50

bei den nachstehenden Zahlstellen:

Schweizerische Bankgesellschaft, Zürich
Schweizerischer Bankverein, Basel
Schweizerische Kreditanstalt, Zürich
} sowie bei deren sämtlichen schweizerischen Niederlassungen
Bank Leu AG, Zürich
Privatbank & Verwaltungsgesellschaft, Zürich
Bank Rüegg AG, Zürich
Herren A. Sarasin & Cie, Basel und Zürich
Banca Unione di Credito, Lugano
Herren De L'harpe, Leclerc & Cie, Genf

Zug, den 14. Juli 1976

Der Verwaltungsrat

Schweizerisch-Amerikanische Elektrizitäts-Gesellschaft, Zug

Die heutige Generalversammlung unserer Aktionäre hat die Dividende für das Geschäftsjahr 1975/76 für die Aktien Serie I à Fr. 100.– nom. auf Fr. 3.– festgesetzt.

Die Auszahlung erfolgt ab Donnerstag, den 15. Juli 1976, gegen Einreichung von

Coupon Nr. 24 ab Aktien Serie I mit	Fr. 3.—
abzüglich 35% eidg. Verrechnungssteuer	Fr. 1.05
netto	Fr. 1.95

bei den nachstehenden Zahlstellen:

Schweizerische Bankgesellschaft, Zürich
Schweizerischer Bankverein, Basel
Bank Leu AG, Zürich
} sowie bei deren sämtlichen schweizerischen Niederlassungen
Privatbank & Verwaltungsgesellschaft, Zürich
Herren A. Sarasin & Cie, Basel und Zürich
Banca Unione di Credito, Lugano

Zug, den 14. Juli 1976

Der Verwaltungsrat

Cadres SA, Genève

Messieurs les actionnaires sont convoqués en

assemblée générale ordinaire

pour le mercredi 28 juillet 1976, à 10 h., à l'Hôtel des Bergues, à Genève.

Ordre du jour: Opérations statutaires.

Le bilan et le compte de pertes et profits ainsi que le rapport du vérificateur des comptes seront à la disposition des actionnaires au siège de la société, place de l'Université 6, à Genève, à partir du 16 juillet 1976.

Pour pouvoir prendre part à cette assemblée, Messieurs les actionnaires devront déposer au siège social leurs actions ou un certificat de blocage jusqu'au 23 juillet 1976 au plus tard.

Genève, le 13 juillet 1976

Le conseil d'administration

Propugex SA, Genève

Messieurs les actionnaires sont convoqués en

assemblée générale ordinaire

pour le mercredi 28 juillet 1976, à 14 h., à l'Hôtel des Bergues, à Genève.

Ordre du jour: Opérations statutaires.

Le bilan et le compte de pertes et profits ainsi que le rapport du vérificateur des comptes seront à la disposition des actionnaires au siège de la société, place de l'Université 6, à Genève, à partir du 16 juillet 1976.

Pour pouvoir prendre part à cette assemblée, Messieurs les actionnaires devront déposer au siège social leurs actions ou un certificat de blocage jusqu'au 23 juillet 1976 au plus tard.

Genève, le 13 juillet 1976

Le conseil d'administration

Notificazione di pubblicazione di testamento

(Art. 558–559 CCS)

Il sottoscritto notaio notifica che in data 5 luglio 1976 è stato pubblicato davanti alla pretura Distretto in Lugano, il testamento olografo del defunto

Giubbini Pietro Augusto Maria, qdm. Luigi Costante

da Intragna, e in Melide domiciliato, deceduto a Melide, il 24 aprile 1976.

La presente notifica vale quale comunicazione delle disposizioni testamentarie all'erede conosciuto ma di ignota dimora, Signor Giubbini Umberto, figlio di Enrico Giubbini.

Eventuali sue opposizioni al rilascio del certificato ereditario al nome degli eredi istituiti dovranno avvenire presso la pretura Distretto, Palazzo di Giustizia, Lugano, entro un mese dalla presente pubblicazione.

Lugano, il 5 luglio 1976

Il notaio:
Avv. Giuseppe Monti

Zwecks Bewältigung der bestehenden Aufträge sucht Uhrenfabrik (Grossuhren) flüssige Mittel in der Höhe von

Fr. 800 000 bis Fr. 1 Mio

Offerten unter Chiffre 4248 an Mosse-Annoncen AG, Postfach, 4001 Basel.

Ihre Vertrauensfirma für
Liegenschaften-Verwaltung
in den Kantonen:
St. Gallen, Thurgau und Appenzell
Büro-Tschannen
Inh. Josef Stammbach, Büchelstr. 12
Tel. 071/27 79 79/80, 9001 St. Gallen

Zu verkaufen, evtl. zu vermieten in Industrieregion des Kantons Aargau

Bau- und Möbelschreinerei

mit Fabrikations-, Büro- und Lagerräumen. Neubau, sehr gut eingerichtet. Neuwertige Maschinen; ca. 20 Arbeitsplätze.

Liegenschaft eignet sich ebenfalls für ein anderes Gewerbe. Finanzierung ist gesichert. Notwendiges Eigenkapital ca. Fr. 300 000.–.

Interessenten wenden sich bitte unter Chiffre 727 an ER-EN Reklame AG, Postfach 4, 5417 Untersiggenthal.

Wer nicht inseriert ... wird vergessen!

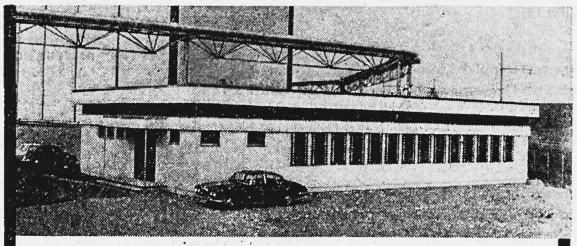

- Jahrzentelange Erfahrung
- Beste Referenzen
- Gute Qualität
- Günstige Preise
- Individuelle Planungen
- Fachliche Betreuung
- Durchkonstruierte Detaile

Provisorien die „ewig" halten: Winckler baut sie!

Winckler 1701 Fribourg tel: 037/46.45.71
BON für Gratis Dokumentation „Pavillons"
Firma: ____
zuständig: ____
Str., Nr.: ____
Plz, Ort: ____
Gewünschtes ankreuzen: ☐ Schule ☐ Kantine ☐ Industrie ☐ Büro ☐ ____
FOSC
© ROYAL AGENCY