Zeitschrift: Schweizerisches Handelsamtsblatt = Feuille officielle suisse du commerce = Foglio ufficiale svizzero di commercio

Herausgeber: Staatssekretariat für Wirtschaft

Band: 94 (1976)

Heft: 154

Heft

Nutzungsbedingungen

Die ETH-Bibliothek ist die Anbieterin der digitalisierten Zeitschriften auf E-Periodica. Sie besitzt keine Urheberrechte an den Zeitschriften und ist nicht verantwortlich für deren Inhalte. Die Rechte liegen in der Regel bei den Herausgebern beziehungsweise den externen Rechteinhabern. Das Veröffentlichen von Bildern in Print- und Online-Publikationen sowie auf Social Media-Kanälen oder Webseiten ist nur mit vorheriger Genehmigung der Rechteinhaber erlaubt. Mehr erfahren

Conditions d'utilisation

L'ETH Library est le fournisseur des revues numérisées. Elle ne détient aucun droit d'auteur sur les revues et n'est pas responsable de leur contenu. En règle générale, les droits sont détenus par les éditeurs ou les détenteurs de droits externes. La reproduction d'images dans des publications imprimées ou en ligne ainsi que sur des canaux de médias sociaux ou des sites web n'est autorisée qu'avec l'accord préalable des détenteurs des droits. En savoir plus

Terms of use

The ETH Library is the provider of the digitised journals. It does not own any copyrights to the journals and is not responsible for their content. The rights usually lie with the publishers or the external rights holders. Publishing images in print and online publications, as well as on social media channels or websites, is only permitted with the prior consent of the rights holders. Find out more

Download PDF: 04.08.2025

ETH-Bibliothek Zürich, E-Periodica, https://www.e-periodica.ch

Schweizerisches Handelsamtsblatt
Feuille officielle suisse du commerce
Foglio ufficiale svizzero di commercio

No 154 – 1901

Bern, Montag 5. Juli 1976
Berne, lundi 5 juillet 1976

Erscheint täglich,
ausgenommen an Sonn- und Feiertagen
Paraît tous les jours,
les dimanches et jours de fêtes exceptés

94. Jahrgang
94e année

Redaktion: Effingerstr. 3, 3011 Bern ✆ (031) 61 22 21 – Preise: Kalenderjahr Fr. 40.–, halbjährlich Fr. 24.–, Ausland Fr. 50.– jährlich – Inserate: Publicitas ✆ (031) 65 11 11, pro mm 43 Rp., Ausland 49 Rp.
Rédaction: Effingerstr. 3, 3011 Berne ✆ (031) 61 22 21 – Prix: Année civile 40 fr., un semestre 24 fr., étranger 50 fr. par an – Insertions: Publicitas ✆ (031) 65 11 11, le mm 43 cts, étranger 49 cts

N° 154 - 5. 7. 1976

Inhalt - Sommaire - Sommario

Amtlicher Teil – Partie officielle – Parte ufficiale

Handelsregister. – Registre du commerce. – Registro di commercio.
Abhanden gekommene Wertitel. – Titres disparus. – Titoli smarriti.
Rohstoff-Finanzierungs-AG, Chur.
Emil Bodenmann Metzgerei AG, in Romanshorn.
Socotrade AG, Zollikon ZH.
Probata AG in Liquidation, Zug.
Saga Trading & Holding AG in Liquidation, Zug.
Casbor-Pruema AG, St. Moritz.
Chesa Muragls AG, St. Moritz.
Grasil SA, Crans.
Novora SA, Fribourg.
Promotion et Publicité Service SA.
Cripps Warburg SA, Genève.
Vancaver SA, Fribourg.
Société Générale d'Imprimerie en liquidation.
Neamar Shipping SA en liquidation, Genève.
Phicousa en liquidation.
Société Immobilière Latitude 235 en liquidation.
S.I. Jalil en liquidation.
S.I. En Curson SA en liquidation ayant son siège à Lausanne.
Apple Electronics SA en liquidation, Lausanne.
Le Cottage Renens SA, à Renens.
S. I. Les Bouvreuils SA en liquidation, à Lausanne.
Fabrik- und Handelsmarken. – Marques de fabrique et de commerce. – Marchi di fabbrica e di commercio 282 435 – 282 459.
Bilanzen. – Bilans. – Bilanci.

Mitteilungen – Communications – Comunicazioni

Schweizerische Nationalbank (Ausweis). – Banque nationale suisse (situation).

Amtlicher Teil Partie officielle Parte ufficiale

Handelsregister
Registre du commerce - Registro di commercio

Kantone / Cantons / Cantoni:

Zürich, Bern, Luzern, Nidwalden, Zug, Fribourg, Solothurn, Basel-Stadt, Schaffhausen, Aargau, Thurgau, Ticino, Vaud, Neuchâtel, Genève.

Zürich – Zurich – Zurigo

22. Juni 1976.
ITZ Inter Trade Zürich AG, in Zürich, Aktiengesellschaft (Neueintragung). Adresse: Talstrasse 39, Zürich 1 Statutendatum: 18. 6. 1976. Grundkapital: Fr. 50 000, voll liberiert, 50 Inhaberaktien zu Fr. 1000. Zweck: Kauf und Verkauf von und Handel mit Waren aller Art, auf eigene und auf fremde Rechnung, sowie Vertrieb und Promotion von Gütern und Dienstleistungen Dritter; ferner die Vermittlung von Geschäften aller Art, einschliesslich Finanzgeschäften, sowie die Erbringung von Dienstleistungen aller Art; bezweckt ausserdem den Erwerb, die Verwaltung, Verwertung und Veräusserung von Patenten, Lizenzen, Know-how und anderen Rechten; kann Liegenschaften erwerben, verwalten und veräussern. Verwaltungsrat: eines oder mehrere Mitglieder. Publikationsorgan: SHAB. Mitglieder des Verwaltungsrates: Hans Christian Beltermann, deutscher Staatsangehöriger, in München, Präsident; Hans Dudle, von Thalwil und Oberuzwil, in Thalwil, Delegierter, und Dr. Ernest Klainguti, von Samedan, in Richterswil, alle mit Kollektivunterschrift zu zweien.

22. Juni 1976. Sanitäre Anlagen, Bauspenglerei.
Robert Schellenberg, in Winterthur (SHAB Nr. 30 vom 6. 2. 1961, S. 366), sanitäre Anlagen, Bauspenglerei. Diese Firma ist infolge Uebergangs des Geschäftes mit Aktiven und Passiven gemäss Uebernahmebilanz per 31. 12. 1975 an die «Robert Schellenberg AG», in Winterthur, erloschen.

22. Juni 1976. Sanitäre Anlagen, Spenglerarbeiten.
Robert Schellenberg AG, in Winterthur, Aktiengesellschaft (Neueintragung). Adresse: Schaffhauserstrasse 24, in Winterthur 1. Statutendatum: 11. 6. 1976. Zweck: Ausführung von sanitären Anlagen, Spenglerarbeiten, An- und Verkauf von Liegenschaften sowie Beteiligung an anderen Unternehmen. Grundkapital: Fr. 150 000, voll liberiert, 150 Namenaktien zu Fr. 1000. Uebernimmt das unter der Firma «Robert Schellenberg», in Winterthur, geführte Geschäft mit Aktiven von Fr. 517 366.25 und Passiven von Fr. 237 212.45, gemäss Uebernahmebilanz per 31. 12. 1975, zum Preise von Fr. 280 153.80, wovon Fr. 148 000 auf das Grundkapital angerechnet werden. Publikationsorgan: SHAB. Mitteilungen an die Aktionäre: brieflich. VR (Verwaltungsrat): eines oder mehrere Mitglieder. Mitglieder des VR mit Einzelunterschrift: Robert Schellenberg, von und in Winterthur, Präsident, und Johanna Schellenberg-Tiersbier, von und in Winterthur.

22. Juni 1976. Düsen und Zubehör.
Schaumlöffel AG, in Birmensdorf, Risirainstrasse 7, Aktiengesellschaft (Neueintragung). Statutendatum: 7. 5. 1976. Zweck: Herstellung und Vertrieb technischer Erzeugnisse, insbesondere von Düsen und Zubehör (Armaturen, Filter, Spritzpistolen u.a.m.) für Industrie und Landwirtschaft. Die Gesellschaft kann sich bei anderen Unternehmungen des In- und Auslandes beteiligen, gleichartige oder verwandte Unternehmungen erwerben oder errichten. Grundkapital: Fr. 100 000, voll liberiert, eingeteilt in 100 Inhaberaktien zu Fr. 1000. Uebernimmt das unter der Firma «W. Schaumlöffel, Hamburg, Zweigniederlassung Birmensdorf ZH», in Birmensdorf, geführte Geschäft mit Aktiven von Fr. 642 810.80 und Passiven von Fr. 517 499.81, gemäss Uebernahmebilanz per 31. 10. 1975 zum Preise von Fr. 125 310.99, wovon Fr. 100 000 auf das Grundkapital angerechnet werden. Publikationsorgan: SHAB. Mitteilungen an die Aktionäre: im SHAB oder durch eingeschriebenen Brief. VR (Verwaltungsrat): 1 bis 5 Mitglieder. Einziges Mitgied des VR mit Einzelunterschrift: Dr. René Weber, von Menziken, in Zürich. Einzelprokura führt Uwe Kühl, deutscher Staatsangehöriger, in Hamburg.

22. Juni 1976. Maschinen usw.
Ulanograf AG (Ulanograf SA) (Ulanograf Ltd.), in Küsnacht, Untere Heslibachstrasse 46, Aktiengesellschaft (Neueintragung), Statutendatum: 14. 6. 1976. Zweck: In erster Linie Herstellung und Verkauf von Maschinen, Ausrüstungen und Prokuren des graphischen Gewerbes, ferner laboratorische Versuche auf dem Gebiet des graphischen Gewerbes sowie die Schulung von auf dem graphischen Gewerbe tätigen Verkäufern, Händlern; die wissenschaftliche, wirtschaftliche und industrielle Forschung aller Art, der Kauf und Verkauf, die Registrierung und die Verwertung von Immaterialgüterrechten, insbesondere von Patenten, Patentrechten und Markenschutzrechten sowie der Erwerb und die Gewährung von Lizenzen unter solchen Rechten, die Beteiligung an anderen Unternehmungen; kann auch Grundbesitz erwerben, verwalten und verkaufen. Grundkapital: Fr. 100 000, voll liberiert, 1000 Inhaberaktien zu Fr. 100. Publikationsorgan: SHAB. Mitteilungen an die Aktionäre: im SHAB oder brieflich. VR (Verwaltungsrat): eines oder mehrere Mitglieder. Mitglieder des VR: Michael Prince, Bürger der USA, in New York (USA), Präsident; Lester S. Bardack, Bürger der USA, in New York (USA); Henri Kunz, von und in Küsnacht, Delegierter; Dr. Hans Ulrich Stucki, von Bleiken bei Oberdiessbach und Zürich, in Herrliberg, Sekretär, und Dr. Andreas Froriep, von La Punt Chamuesch, in Zürich, alle mit Kollektivunterschrift zu zweien.

22. Juni 1976.
Gaspar Formenbau, in Dübendorf (SHAB Nr. 172 vom 25. 7. 1972, S. 1973), Herstellung von Spritz- und Pressformen für Kunststoffe und Metalle. Diese Firma ist infolge Ueberganges des Geschäftes mit Aktiven und Passiven gemäss Uebernahmebilanz per 31. 12. 1975 an die «Gaspar Formenbau AG», in Dübendorf, erloschen.

22. Juni 1976.
Gaspar Formenbau AG, in Dübendorf, Ringstrasse 14, Aktiengesellschaft (Neueintragung), Statutendatum: 18. 6. 1976. Zweck: Herstellung von Werkzeugen und Formen und Handel mit Werkzeugmaschinen; kann sich an andern Unternehmungen der gleichen oder verwandter Branchen des In- und Auslandes beteiligen, gleichartige oder verwandte Unternehmungen erwerben oder errichten, kann Liegenschaften erwerben, verwalten, belasten und veräussern. Grundkapital: Fr. 250 000, voll liberiert; 250 Namenaktien zu Fr. 1000. Uebernimmt das unter der Firma «Gaspar Formenbau», in Dübendorf, geführte Geschäft mit Aktiven von Fr. 7 154 436.65 und Passiven von Fr. 6 810 901.40 gemäss Uebernahmebilanz per 31. 12. 1975 zum Preise von Fr. 343 535.25, wovon Fr. 250 000 an das Grundkapital angerechnet werden. Publikationsorgan: SHAB. Mitteilungen an die Aktionäre: brieflich. VR (Verwaltungsrat): eines oder mehrere Mitglieder. Einziges Mitglied des VR: Alexander Gaspar, von und in Dübendorf, mit Einzelunterschrift. Einzelprokura ist erteilt an Myrta Gaspar, von und in Dübendorf.

22. Juni 1976. Vermietung von elektrischen Geräten.
Telerent AG., in Zürich 1 (SHAB Nr. 38 vom 16. 2. 1976, S. 443). Die Generalversammlung vom 25. 5. 1976 hat die Fusion mit der Telerent (Suisse) S.A., in Genf, beschlossen. Aktiven und Passiven gemäss Bilanz per 30. 6. 1975 gehen im Sinne von Art. 748 OR an die Telerent (Suisse) S.A. über. Die Telerent AG ist aufgelöst.

22. Juni 1976.
Sabe AG, Verlagsinstitut für Lehrmittel, in Zürich 8 (SHAB Nr. 15 vom 20. 1. 1970, S. 135). Die Generalversammlung vom 20. 5. 1976 hat die Statuten geändert. Durch Ausgabe von 800 Namenaktien zu Fr. 500 ist das Grundkapital von Fr. 100 000 auf Fr. 500 000 erhöht worden. Der Erhöhungsbetrag ist durch Verrechnung liberiert worden. Das Grundkapital zerfällt in 1000 Namenaktien zu Fr. 500 und ist voll liberiert.

22. Juni 1976. Immobilien.
Himmoba A.G., in Zürich 1 (SHAB Nr. 28 vom 3. 2. 1966, S. 369), Kauf- und Verkauf sowie Vermietung und Verwaltung von Liegenschaften usw. Rudolf Holliger, bisher einziges Mitglied des VR (Verwaltungsrates), nun Präsident desselben; er führt nicht mehr Einzelunterschrift, sondern Kollektivunterschrift zu zweien. Neues Mitglied des VR mit Kollektivunterschrift zu zweien: Hans Keller, von Obergengstringen und Seuzach, in Obergengstringen.

22. Juni 1976. Chemisch-technische Forschung usw.
Rescotex AG, in Zürich 5 (SHAB Nr. 231 vom 2. 10. 1972, S. 2543), Durchführung chemisch-technischer Forschung und Entwicklung auf eigene und fremde Rechnung usw. Hans-Heinrich Zweifel aus dem VR (Verwaltungsrat) ausgeschieden. Neues Mitglied des VR ohne Zeichnungsbefugnis: Walter Wolf, von Zürich, in Derendingen.

22. Juni 1976.
Bruell Pressbild AG, in Zürich 2 (SHAB Nr. 245 vom 20. 10. 1975, S. 2799). Herstellung und Vertrieb von bebilderten Reportagen usw. Die Unterschrift von Josef Schwegler ist erloschen.

22. Juni 1976.
Schweizerische Wagons- und Aufzügefabrik A.G. Schlieren-Zürich, in Schlieren (SHAB Nr. 271 vom 19. 11. 1975, S. 3079), Herstellung und Verkauf von Rollmaterial für Bahnen jeder Art usw. Neu hat Kollektivprokura zu zweien für das Gesamtunternehmen: Walter Stutz, von Zürich, in Rudolfstetten-Friedlisberg. Der stellvertretende Direktor Max Gröbly wohnt nun in Rifferswil.

22. Juni 1976. Verkaufsstellen.
Gromerco AG, in Zürich 9 (SHAB Nr. 23 vom 29. 1. 1976, S. 267), Erstellung und Betrieb von Verkaufsstellen usw. Die Unterschriften von Dr. Max Brauchli, Carl O. Jaiser und Heinrich Ulrich sind erloschen. Neuer Direktor ist Oskar Uhler; er führt weiter Kollektivunterschrift zu zweien.

22. Juni 1976.
Jacobs Café AG, in Opfikon (SHAB Nr. 251 vom 27. 10. 1975, S. 2856), Herstellung und Vertrieb von Erzeugnissen der Lebensmittelbranche usw. Die Prokura von Karl-Heinz Camin ist erloschen. Neu hat Kollektivprokura zu zweien: Hans Plüss, von Vordemwald, in Kilchberg ZH.

22. Juni 1976.
Citibank, N.A. New York, Zurich Branch, in Zürich 1 (SHAB Nr. 103 vom 4. 5. 1976, S. 1232), National Banking Association mit Hauptsitz in New York und erster schweizerischer Zweigniederlassung in Genf. Armin A. Weber führt seine Einzelunterschrift nun als Direktor der Zweigniederlassungen in der Schweiz. Neu führt Einzelunterschrift: Jean-Georges Mallet; seine Prokura ist erloschen. Neu führen Einzelunterschrift, beschränkt auf den Geschäftskreis der Zweigniederlassung Zürich: Andreas Baer, Rolf Läderach, Robert Loeber, Mathias Luchsinger, nun in Greifensee; Walter Meier, Gerd-Jürgen Pusch, Graziano Reggazoni, Karl Schaefer und Reinhold Seitz; ihre Prokuren erloschen. Neu führt Einzelunterschrift für die Zweigniederlassung Zürich: Heinz P. Barandun, von Feldis/Veulden, in Zürich. Ferner führen neu Einzelunterschrift, beschränkt auf den Geschäftskreis der Zweigniederlassung Zürich: John P. Dessauer, Bürger der USA, in Zumikon; Hans Freyenmuth, von Frauenfeld, in Volketswil, und Walter Stoeckli, von Muri, in Cham. Die Unterschriften von Roland Humbel, Markus Husi und Martin Rüegg sowie Prokura von Eduard Preiswerk erloschen. Von den Einzelunterschriftführenden, wohnen nun: Paul Woodtli, in Zürich, und Max Lustenberger, in Cham.

22. Juni 1976.
Früh & Co., Gesellschaft für angewandte Biorhythmik und Periodizitätslehre, Inhaber E. Löhrer, bisher in Zürich (SHAB Nr. 138 vom 17. 6. 1974, S. 1654). Entwicklung, Fabrikation und Vertrieb von Bio-Berechnungsgeräten usw. Neuer Sitz: Buchs. Adresse: Kastellstrasse 31.

22. Juni 1976. Restaurant.
Robert Mebes-Roessler, in Uitikon (SHAB Nr. 123 vom 30. 5. 1961, S. 1530). Betrieb des Restaurants Waldesruh. Diese Firma wird infolge Todes des Inhabers gemäss Art. 68 Abs. 1 HRV von Amtes wegen gelöscht.

22. Juni 1976. Befestigungselemente usw.
Fischer-Werke Artur Fischer, Tumlingen, Zweigniederlassung Illnau-Effretikon, in Illnau-Effretikon (SHAB Nr. 80 vom 5. 4. 1976, S. 931). Herstellung von Befestigungselementen jeder Art usw., Kommanditgesellschaft mit Hauptsitz in Tumlingen (BRD). Neu hat Einzelprokura, beschränkt auf den Geschäftskreis dieser Zweigniederlassung: Rainer Honsell, von Basel, in Arlesheim.

22. Juni 1976. Kunststoffe usw.
Interfol, G. Müller, in Zürich, Thurgauerstrasse 72, Einzelfirma (Neueintragung). Inhaber: Georg Müller, von Bünzen, in Opfikon. Einzelunterschrift ist erteilt an: Ida Müller, von Bünzen, in Opfikon. Handel mit sowie Import und Export von Kunststoffen, Traglufthallen und technischen Artikeln.

22. Juni 1976.
Genossenschaft Konkordia Winterthur, in Winterthur 1 (SHAB Nr. 63 vom 17. 3. 1975, S. 706). Walter Müller ist nicht mehr Präsident des VR (Verwalungsrates), sondern nun Vizepräsident desselben; und René Baldauf ist nicht mehr Vizepräsident, sondern nun Präsident des VR; beide führen weiter Kollektivunterschrift. Die Unterschrift für die Genossenschaft führen der Präsident und der Vizepräsident des VR zusammen oder mit dem Aktuar kollektiv zu zweien. Neue Adresse: Mooswiesenweg 9, in Winterthur 2 (c/o René Baldauf).

22. Juni 1976.
Zimmerei-Genossenschaft Zürich, in Zürich 4 (SHAB Nr. 287 vom 7. 12. 1973, S. 3249). Heinrich Grünenfelder ist aus dem VR (Verwaltungsrat) ausgeschieden; seine Unterschrift ist erloschen. Neues Mitglied und Präsident des VR mit Kollektivunterschrift zu zweien ist Heinz Müller, von Egg ZH, in Meggen. Hugo Fischli ist nicht mehr Aktuar des VR, sondern nun Protokollführer, dem VR weiterhin angehörend; er führt weiter Kollektivunterschrift zu zweien. Weiteres neues Mitglied und Aktuar des VR ist André Sieger; er bleibt Geschäftsführer und führt weiter Kollektivunterschrift zu zweien.

22. Juni 1976. Bauelemente usw.
Polex AG, in Stallikon (SHAB Nr. 79 vom 4. 4. 1974, S. 907), Herstellung und Vertrieb von «pro-co»-Bauelementen usw. Das Konkursverfahren wurde mit Verfügung des Konkursrichters des Bezirksgerichts Affoltern am Albis vom 1. 6. 1976 als geschlossen erklärt. Die Firma wird von Amtes wegen gelöscht.

22. Juni 1976.
Rena A.-G. Damenkleiderfabrik, in Zürich 4 (SHAB Nr. 281 vom 1. 12. 1970, S. 2732), Fabrikation und An- und Verkauf von Damenkleidern usw. Ueber diese Gesellschaft wurde mit Verfügung des Konkursrichters des Bezirksgerichts Zürich vom 6. 5. 1976 der Konkurs eröffnet. Ein dagegen erhobener Rekurs, dem aufschiebende Wirkung erteilt wurde, ist mit Beschluss der II. Zivilkammer des Obergerichtes des Kantons Zürich vom 25. 5. 1976 abgewiesen worden. Dadurch wurde die Gesellschaft aufgelöst.

22. Juni 1976. Metallkonstruktionen usw.
A. Bai AG, in Niederhasli (SHAB Nr. 37 vom 14. 2. 1975, S. 409), Erstellen von Metallkonstruktionen usw. Ueber diese Gesellschaft wurde mit Verfügung des Konkursrichters des Bezirksgerichts Dielsdorf vom 4. 6. 1976 der Konkurs eröffnet. Dadurch wurde die Gesellschaft aufgelöst.

22. Juni 1976.
Audio Electronic AG, in Maur (SHAB Nr. 34 vom 11. 2. 1976, S. 408), Fabrikation von und Handel mit in erster Linie elektronisch-akustischen sowie ferner elektro-akustischen und sonstigen elektrischen und mechanischen Geräten aller Art usw. Unterschrift von Gerfried Bauer erloschen. Marc-Olivier Kilchmann hat nicht mehr Kollektiv-, sondern nun Einzelprokura.

22. Juni 1976.
Neutank AG, in Zürich 6 (SHAB Nr. 35 vom 12. 2. 1976, S. 416), Betrieb einer Generalunternehmung für die Erstellung von Tankanlagen usw. Ueber diese Gesellschaft wurde mit Verfüugung des Konkursrichters des Bezirksgerichts Zürich vom 28. 5. 1976 der Konkurs eröffnet. Dadurch wurde die Gesellschaft aufgelöst.

22. Juni 1976.
R.T.A. Finanzierungs- und Beteiligungs-AG, in Zürich 1 (SHAB Nr. 175 vom 30. 7. 1975, S. 2101). Statuten am 4. 6. 1976 geändert. Durch Ausgabe von 50 neuen Inhaberaktien zu Fr. 1000 ist das Grundkapital von Fr. 100 000 auf Fr. 150 000 erhöht worden. Es zerfällt in 150 Inhaberaktien zu Fr. 1000 und ist voll liberiert. Dr. Marcel Studer, bisher einziges Mitglied des VR (Verwaltungsrates) ist nun Präsident desselben; er führt nicht mehr Einzelunterschrift, sondern Kollektivunterschrift zu zweien. Neue Mitglieder des VR mit Kollektivunterschrift zu zweien: Edgar Seeholzer, von und in Zürich, Vizepräsident, und Dr. Niklas Barth, von Zürich, in Zollikon, Sekretär.

22. Juni 1976.
Schneider & Cie. AG Internationale Transporte (Schneider & Cie. SA Transports Internationaux) (Schneider & Co. Ltd. International Transports), in Kloten. Unter dieser Firma besteht in Kloten eine Zweigniederlassung der im Handelsregister des Kantons Basel-Stadt eingetragenen Aktiengesellschaft «Schneider & Cie. AG Internationale Transporte (Schneider & Cie. SA Transports Internationaux) (Schneider & Co. Ltd International Transports)» mit Sitz in Basel (SHAB Nr. 206 vom 4. 9. 1975, S. 2426). Adresse der Zweigniederlassung: Flughafen, Frachtgebäude West. Zweck der Gesellschaft: Durchführung internationaler Transporte und Betrieb aller damit in Zusammenhang stehenden Geschäfte. Für die Zweigniederlassung zeichnen: mit Einzelunterschrift, Robert Bruderer, von Speicher und Basel, in Basel, Präsident des VR (Verwaltungsrates) und Direktor; mit Kollektivunterschrift zu zweien: Dr. Conrad Haab, von Wädenswil, in Basel, Mitglied des VR, und Rudolf Spörri, von Bauma, in Reinach BL, Direktor; mit Einzelprokura, beschränkt auf den Geschäftskreis der Zweigniederlassung Kloten: Hans Werner Sameli, von Zürich und Bussnang, in Dietlikon.

22. Juni 1976.
Intercity Immobilien AG, in Zürich, Aktiengesellschaft (Neueintragung). Adresse: Zollikerstrasse 141, Zürich 8. Statutendatum: 1. 6. 1976. Zweck: Erwerb, Erstellung, Vermittlung, Verwaltung und Veräusserung von Liegenschaften, Tätigung von Treuhandgeschäften, Uebernahme von Vertretungen, Beteiligung an Unternehmungen jeder Art und Durchführung von kommerziellen Finanzgeschäften. Grundkapital: Fr. 50 000, worauf Fr. 20 000 liberiert, 500 Inhaberaktien zu Fr. 100. VR (Verwaltungsrat): 1 bis 5 Mitglieder. Publikationsorgan: SHAB. Mitteilungen an die Aktionäre: im SHAB oder brieflich. Einziges Mitglied des VR mit Einzelunterschrift ist Hans Wüest, von Oberriet, in Küsnacht. Direktor mit Kollektivunterschrift zu zweien ist Anton Bächler, von Weggis, in Uster. Vizedirektor mit Kollektivunterschrift zu zweien ist Dieter Herweijer, von Brugg AG, in Küsnacht.

22. Juni 1976. Maschinen.
Profimat AG, in Zürich 7. Forchstrasse 59. Aktiengesellschaft (Neueintragung), Statutendatum: 27. 4. 1976. Zweck: Herstellung, Ankauf und Verkauf von Maschinen aller Art; kann gleichartige oder ähnliche Unternehmen erwerben und sich an derartigen Drittunternehmen beteiligen. Grundkapital: Fr. 60 000, voll liberiert, 60 Inhaberaktien zu Fr. 1000. Publikationsorgan: SHAB. Mitteilungen an Aktionäre: im SHAB. VR (Verwaltungsrat): 1 bis 5 Mitglieder. Mitglieder des VR: Rudolf Fischer, deutscher Staatsangehöriger, in Wuppertal, Präsident; Dr. Oskar Stocker, von Büron, in Männedorf, Vizepräsident, und Alice Hofer, von und in Zürich, alle mit Einzelunterschrift.

22. Juni 1976. Maschinen und Werkzeuge usw.
HAGEZET-Aktiengesellschaft, in Zürich 11 (SHAB Nr. 3 vom 6. 1. 1976, S. 17), Bau, Fabrikation und Vertrieb von Maschinen und Werkzeugen aller Art usw. Neuer Geschäftsführer mit Kollektivunterschrift zu zweien Albert Meury, nun in Stadel bei Niederglatt; seine Prokura ist erloschen. Neu hat Kollektivprokura zu zweien: Peter Sager, von Gränichen, in Regensdorf.

22. Juni 1976. Chemieapparate.
Chemap AG., in Männedorf (SHAB Nr. 304 vom 31. 12. 1975, S. 3458), Fabrikation und Vertrieb von Chemieapparaten für Forschung und Technik. Die Unterschrift von Hans Hegelbach ist erloschen. Neu haben Kollektivprokura: Dr. Peter Herrmann, deutscher Staatsangehöriger, in Männedorf; Kurt Rütten, niederländischer Staatsangehöriger, in Meilen, und Waldemar Zimmermann, von Buchberg, in Küsnacht; sie, sowie die bereits eingetragenen Kollektivprokuristen Ferdinand Schnellmann, Bruno Guazzone, Rudolf Menzi, Jean-Pierre Müller, Hanruedi Fahrer, Walter Flückiger, Juan Lieb, Jakob Huber, Robert Saurenmann und Dr. Felix Müller zeichnen nun zu zweien mit jedem beliebigen Zeichnungsberechtigten. Die jetzt noch im Register bestehenden Einschränkungen sind aufgehoben worden.

22. Juni 1976. Waren aller Art.
Epol, P. Olbrecht, in Wädenswil, Etzelstrasse 46, Einzelfirma (Neueintragung). Inhaber: Peter Olbrecht, von Benken ZH, in Wädenswil. Einzelunterschrift ist erteilt an Irene Olbrecht, von Benken ZH, in Wädenswil. Handel mit Waren aller Art.

22. Juni 1976. Bauten.
Otto Ackeret, in Rüti (SHAB Nr. 21 vom 27. 1. 1976, S. 240), Baugeschäft, Hoch- und Tiefbau. Diese Firma ist infolge Todes des Inhabers und Ueberganges des Geschäftes mit Aktiven und Passiven auf die neue Kollektivgesellschaft «O. Ackeret Erben, Bauunternehmung», in Rüti, erloschen.

22. Juni 1976.
O. Ackeret Erben, Bauunternehmung, in Rüti, Kollektivgesellschaft, Werkstrasse 13 (Neueintragung). Gesellschaftsbeginn: 17. 1. 1976. Gesellschafter: Werner Ackeret, von Seuzach, in Dürnten; Wwe. Lydia Ackeret, geborene Stehrenberger, von Seuzach, in Jona, und mit Zustimmung ihres Ehemannes gemäss Art. 167 ZGB Charlotte Kotyczka, geborene Ackeret, von Seuzach, in Jona. Die beiden Gesellschafterinnen sind nicht zur Vertretung der Gesellschaft befugt. Der Gesellschafter Werner Ackeret führt Einzelunterschrift. Ausführung von Hoch- und Tiefbauarbeiten. Die Gesellschaft hat Aktiven und Passiven der bisherigen Einzelfirma «Otto Ackeret», in Rüti, übernommen.

22. Juni 1976. Kohlen, Heizöl usw.
H. Zimmerli A.G., Zürich, bisher in Zürich 8 (SHAB Nr. 194 vom 21. 8. 1974, S. 2290), Handel mit Kohlen, Heizöl und Holz usw. Statuten am 7. 5. 1976 und 26. 5. 1976 geändert. Neue Fassung der Firma: **H. Zimmerli A.G.** Neuer Sitz: Zollikon. Adresse: Seestrasse 75.

22. Juni 1976.
Suisatom AG, in Zürich 1 (SHAB Nr. 175 vom 30. 7. 1975, S. 2101), Gesellschaft plant, baut und betreibt Versuchs-Atomkraftwerke vorwiegend zur Erzeugung elektrischer Energie usw. Dr. René Galli aus dem VR (Verwaltungsrat) ausgeschieden. Neues Mitglied des VR ohne Zeichnungsbefugnis: Dr. Richard Straumann, von Ziefen, in Pfeffingen.

22. Juni 1976. Bank.
J. Vontobel & Co., in Zürich 1, Kommanditgesellschaft (SHAB Nr. 115 vom 18. 5. 1976, S. 1409), Bankgeschäft. Die Unterschrift von Walter Probst ist erloschen.

22. Juni 1976.
Winterthurer Freilager AG Embrach, in Embrach (SHAB Nr. 138 vom 17. 6. 1975, S. 1664), Förderung des internationalen Handels durch die Projektierung, Erstellung und den Betrieb eines Güterumschlag- und Lagerzentrums usw. Max Heusser aus dem VR (Verwaltungsrat) ausgeschieden; seine Unterschrift erloschen. Neues Mitglied des VR ohne Zeichnungsbefugnis: Peter Keller, von und in Pfungen.

22. Juni 1976. Elektrotechnische Anlagen usw.
R. Jaisli & Co. AG, in Zürich 11 (SHAB Nr. 152 vom 3. 7. 1975, S. 1836), Ausführung und Projektierung von elektrotechnischen Anlagen usw. Neu hat Kollektivprokura zu zweien: Reto Meuli, von Zürich und Nufenen, in Zürich.

22. Juni 1976.
Gebr. Haidorfer, Autotransporte, in Winterthur 1, Kollektivgesellschaft (SHAB Nr. 62 vom 15. 3. 1966, S. 854). Der Gesellschafter Karl Haidorfer ist infolge Todes ausgeschieden. Die Gesellschaft hat sich aufgelöst. Die Liquidation ist durchgeführt. Die Firma ist erloschen. Aktiven und Passiven sind an die neue Einzelfirma «Haidorfer Transporte», in Winterthur, übergegangen.

22. Juni 1976.
Haidorfer Transporte, in Winterthur, Buchackerstrasse 111, Einzelfirma (Neueintragung). Inhaber: Paul Haidorfer, von Winterthur, in Winterthur 1. Hat Aktiven und Passiven der bisherigen Kollektivgesellschaft «Gebr. Haidorfer, Autotransporte», in Winterthur 1, übernommen. Urs Haidorfer, von Winterthur, in Seuzach, ist Einzelunterschrift erteilt. Autotransporte (Sachen), Betrieb eines Lagerhauses sowie Autoreparatur- und Servicewerkstätte.

22. Juni 1976.
Dalibor Vrdlovec, Agentur Dalag, in Opfikon, Schaffhauserstrasse 141, Glattbrugg, Einzelfirma (Neueintragung). Inhaber: Dalibor Vrdlovec, tschechoslowakischer Staatsangehöriger, in Opfikon. Agentur in sowie Import und Export von Waren verschiedener Art.

22. Juni 1976.
PV Aktiengesellschaft für Packen und Versenden, in Dietlikon (SHAB Nr. 181 vom 6. 8. 1975, S. 2166), Erbringen von Dienstleistungen, insbesondere Packen und Versenden von Gütern aller Art, sowie Vermittlung von Werbeadressen usw. Statuten am 14. 5. 1976 geändert. Durch Ausgabe von 50 neuen Inhaberaktien zu Fr. 1000 ist das Grundkapital von Fr. 200 000 auf Fr. 250 000 erhöht worden. Der Erhöhungsbetrag ist durch Verrechnung liberiert worden. Das Grundkapital zerfällt in 250 Inhaberaktien zu Fr. 1000 und ist voll liberiert.

22. Juni 1976.
Buch & Information, bisher in Zürich 3, Genossenschaft (SHAB Nr. 127 vom 4. 6. 1975, S. 1529), Betrieb einer Verlagsauslieferung und einer Versandbuchhandlung. Statuten am 24. 2. 1976 geändert. Neuer Sitz: Hausen am Albis. Adresse: Albisstrasse 923. Neue Schreibweise der Firma: **Buch und Information.**

22. Juni 1976.
Sima Schloss-Vertriebs AG, in Zürich 3, Birmensdorferstrasse 169, Aktiengesellschaft (Neueintragung). Statutendatum: 21. 6. 1976. Zweck: Vertrieb und Handel mit Sicherheitsschlössern, insbesondere der Marke «Sima»; kann sich an anderen Unternehmen beteiligen, inklusive Erwerb und Verwaltung von Grundbesitz. Grundkapital: Fr. 50 000, mit Fr. 25 000 liberiert, 100 Namenaktien zu Fr. 500. Publikationsorgan: SHAB. Mitteilungen an Aktionäre: brieflich. VR (Verwaltungsrat): eines oder mehrere Mitglieder. Mitglieder des VR: Adolf Dressler, von und in Zürich, Präsident, und Balz Jegge, von Küsnacht und Sisseln, in Zürich, beide mit Kollektivunterschrift zu zweien.

22. Juni 1976.
Saving-Club Zürich AG, in Zürich 8 (SHAB Nr. 27 vom 3. 2. 1976, S. 309), Vermittlung von Einkaufsvorteilen, speziell von Bar-Rabatten usw. Neue Adresse: Klosbachstrasse 148, Zürich 7 (c/o Dr. Willy Brupbacher).

22. Juni 1976.
Lernstudio Zürich AG, in Zürich 7 (SHAB Nr. 70 vom 24. 3. 1976, S. 814), Führung einer Elternberatungsstelle für schulische und schultechnische Belange usw. Die Prokura von Gieri Foppa ist erloschen.

22. Juni 1976. Publizitätsagentur usw.
Publimedia S.A., in Zürich 7 (SHAB Nr. 64 vom 18. 3. 1975, S. 718), Betrieb einer Publizitäts-Agentur, deren Haupttätigkeit im Vertrieb von Publikationen in der Schweiz und im Ausland besteht usw. Die Prokura von Walter Caviezel ist erloschen.

22. Juni 1976.
Handelsbank N.W., in Zürich 1, Aktiengesellschaft (SHAB Nr. 53 vom 4. 3. 1976, S. 616). Die Generalversammlung vom 17. 3. 1976 hat die Statuten geändert. Die Gründung und der Betrieb von anderen Gesellschaften ist in der Zweckumschreibung gestrichen. Im übrigen hat der Zweck keine Aenderung erfahren. Es darf weiterhin Kollektivzeichnungsbefugnis zu zweien verliehen werden, jedoch mit der Beschränkung, dass Zeichnungsberechtigte mit Wohnsitz im Ausland nur zusammen mit einem in der Schweiz wohnhaften Zeichnungsberechtigten zeichnen dürfen. Dr. Hermann Siegfried Graf zu Münster und Dr. Josef Taus sind aus dem Verwaltungsrat ausgeschieden. Neue Mitglieder des Verwaltungsrates sind Dr. Karl Pale, österreichischer Staatsangehöriger, in Wien, ohne Zeichnungsberechtigung, und Dr. Eduard Liechti, von Lauperswil, in Stäfa, mit Kollektivunterschrift zu zweien. Kollektivprokura zu zweien führt Roland Humbel, von Oberrohrdorf, in Cham.

Bern – Berne – Berna

Bureau Aarwangen

22. Juni 1976.
TV Studio Tanner, in Langenthal. Inhaber der Firma ist Bernhard Tanner, von Köniz, in Langenthal. Handel mit Apparaten der Unterhaltungselektronik, insbesondere mit Fernsehgeräten. Melchnaustrasse 5, 4900 Langenthal.

22. Juni 1976. Zimmerei.
Walter Egger, in Aarwangen, Zimmerei (SHAB Nr. 21 vom 26. 1. 1972, S. 223). Die Firma wird infolge Geschäftsaufgabe gelöscht.

22. Juni 1976.
Möbelstoffweberei Langenthal AG, in Langenthal (SHAB Nr. 16 vom 21. 1. 1976, S. 183). Die Kollektivprokura von Hans Jenzer ist erloschen. Herbert Alder, von Zürich, in Octwil an der Limmat (bisher Prokurist), wurde zum Vizedirektor ernannt. Er zeichnet kollektiv zu zweien.

22. Juni 1976. Artikel für Transportindustrie.
Intercel Langenthal AG, in Langenthal, Fabrikation von und Handel mit Artikeln der Transportindustrie usw. (SHAB Nr. 17 vom 22. 1. 1976, S. 196). Kollektivprokura zu zweien wurde erteilt an: Herbert Alder, von Zürich, in Oetwil an der Limmat, und Peter Spiekermann, deutscher Staatsangehöriger, in Rohrbach.

22. Juni 1976. Beschläge.
Rudolf Geiser Aktiengesellschaft, in Langenthal, Handel mit Bau- und Möbelbeschlägen usw. (SHAB Nr. 109 vom 13. 5. 1975, S. 1292). Die Prokura von Jean Grütter ist erloschen. Anstelle mit Prokura zeichnen Felix Geiser und Rudolf Geiser nun kollektiv zu zweien.

Bureau Bern

22. Juni 1976.
Gerhard Kunz Generalagent, in Bern. Inhaber der Firma ist Gerhard Kunz, deutscher Staatsangehöriger, in Ostermundigen, Gemeinde Bolligen. Betrieb der Generalagentur der «L'Union des Assurances de Paris». Genfergasse 10.

22. Juni 1976. Elektrische Anlagen usw.
Normel GmbH, in Bern-Bümpliz, Projektierung, Fabrikation sowie Kauf und Verkauf von elektrischen und elektronischen Anlagen, Apparaten usw. (SHAB Nr. 49 vom 28. 2. 1974, S. 567). Die Gesellschafterversammlung vom 3. September 1974 hat die Statuten revidiert. Die der Publikation unterliegenden Tatsachen erfahren dadurch keine Aenderung. Der Gesellschafter Fritz Gempeler, nun in Bern, ist zum Geschäftsführer mit Einzelunterschrift ernannt worden. Dem Gesellschafter Bruno Schmid ist Prokura kollektiv mit den Geschäftsführern Karl Alfred Lehmann oder Fritz Gempeler erteilt worden.

22. Juni 1976. Tiefkühl- und Trockenlager usw.
Frilapack AG, in Köniz, Betrieb von Tiefkühl- und Trockenlagern für und Handel mit Nahrungsmitteln usw. (SHAB Nr. 36 vom 13. 2. 1975, S. 398). Das unverändert Fr. 100 000 betragende Grundkapital, bisher eingeteilt in 100 Namenaktien zu Fr. 1000, ist jetzt eingeteilt in 280 Namenaktien zu Fr. 100 und 72 Namenaktien zu Fr. 1000. Die Statuten wurden in der Generalversammlung vom 19. Mai 1976 revidiert. Karl G. Hersperger ist aus dem Verwaltungsrat ausgeschieden; seine Unterschrift ist erloschen. Ernst Grundbacher, bisher Präsident, ist jetzt einziges Mitglied des Verwaltungsrates; er führt weiterhin Einzelunterschrift.

22. Juni 1976. Liegenschaften usw.
Intercity AG Zürich, Zweigniederlassung Bern, in Bern, Erwerb, Erstellung, Vermittlung, Verwaltung und Veräusserung von Liegenschaften usw. (SHAB Nr. 138 vom 16. 6. 1976, S. 1708), mit Hauptsitz in Zürich. Nachdem diese Zweigniederlassung aufgehoben worden ist, wird der auf sie bezügliche Eintrag gelöscht.

22. Juni 1976. Liegenschaften usw.
Intercity AG Bern, in Bern. Mit Statuten vom 1. Juni 1976 besteht unter dieser Firma eine Aktiengesellschaft. Sie bezweckt: Erwerb, Erstellung, Vermittlung, Verwaltung und Veräusserung von Liegenschaften; Tätigung von Treuhandgeschäften, Uebernahme von Vertretungen, Beteiligung an Unternehmungen jeder Art und Durchführung von kommerziellen Finanzgeschäften. Das Grundkapital beträgt Fr. 50 000, eingeteilt in 500 Inhaberaktien zu Fr. 100. Darauf sind Fr. 20 000 einbezahlt. Die Einladungen und Mitteilungen an die Aktionäre erfolgen, sofern sie alle bekannt sind, durch eingeschriebenen Brief, andernfalls im SHAB. Publikationsorgan ist das SHAB. Der Verwaltungsrat besteht aus 1 bis 5 Mitgliedern. Ihm gehört einzig an: Hans Wüst, von Oberriet, in Küsnacht; er führt Einzelunterschrift. Direktor ist Anton Bächler, von Weggis, in Uster, und Vizedirektor ist Dieter Herweijer, von Brugg, in Küsnacht, die Kollektivunterschrift zu zweien führen. Geschäftsdomizil: Eigerplatz 5 (eigene Büros).

22. Juni 1976. Immobilien.
Sapag SA, bisher in Freiburg (SHAB Nr. 251 vom 25. 10. 1968, S. 2307). In der Generalversammlung vom 30. April 1976 wurde die Sitzverlegung nach Bern beschlossen. Die ursprünglich vom 5. Januar 1960 datierenden Statuten wurden entsprechend revidiert. Die Gesellschaft bezweckt: Durchführung aller Immobiliengeschäfte (Kauf, Verkauf, Ueberbauung, Vermietung und Verwaltung). Sie kann sich an andern Gesellschaften beteiligen sowie sich mit der Fabrikation von und dem Handel mit Artikeln befassen, die sich auf Immobilien beziehen. Das voll liberierte Grundkapital beträgt Fr. 50 000, eingeteilt in 50 Inhaberaktien zu Fr. 1000. Die Einladungen an die Aktionäre erfolgen, sofern sie alle bekannt sind, durch eingeschriebenen Brief, andernfalls im SHAB, das Publikationsorgan der Gesellschaft ist. Der Verwaltungsrat besteht aus einem oder mehreren Mitgliedern. Ihm gehört einzig an: Ernest Seiler, von Leimiswil, in Freiburg (bisher); er führt Einzelunterschrift. Einzelprokura ist erteilt an Heidi Seiler, von Leimiswil, in Freiburg (bisher). Geschäftsdomizil: Ankerstrasse 17 (bei Paul Zurlinden).

22. Juni 1976.
Züreher AG, Weinimporte, in Bern. Mit Statuten vom 16. Juni 1976 besteht unter dieser Firma eine Aktiengesellschaft. Sie bezweckt: Import und Anbau von sowie Handel mit Weinen, Herstellung von und Handel mit Spirituosen, Handel mit Getränken aller Art. Die Gesellschaft kann Liegenschaften erwerben sowie sich an Unternehmungen beteiligen. Das Grundkapital beträgt Fr. 50 000, eingeteilt in 50 Namenaktien zu Fr. 1000. Darauf sind Fr. 20 000 einbezahlt. Die Einladungen an die Aktionäre erfolgen durch eingeschriebenen Brief. Publikationsorgan ist das SHAB. Der Verwaltungsrat besteht aus einem oder mehreren Mitgliedern. Ihm gehören an: Hans Zürcher, von Wyssachen, in Hilterfingen, Präsident, und Armin Gerber, von Bern und Langnau im Emmental, in Bern. Beide führen Einzelunterschrift. Geschäftsdomizil: Haslerstrasse 10.

22. Juni 1976. Milchprodukte.
Ulrich Schär, bisher in Moosseedorf, Handel mit Kaffeerahm usw. (SHAB Nr. 95 vom 25. 4. 1975, S. 1098). Die Firma hat den Sitz nach Zollikofen verlegt. Inhaber der Firma ist Ulrich Schär, von Walterswil BE, nun in Zollikofen. Neue Geschäftsnatur: Handel en gros mit Milchprodukten. Blumenstrasse 9.

Bureau Biel – Bienne

22 juin 1976. Travaux publics.
Lura S.A., à Bienne, entreprise générale de bâtiments et de travaux publics (FOSC du 15. 6. 1976, N° 137, p. 1690). La procuration de Peter Heuer est éteinte.

22. Juni 1976. Maschinenfabrik.
Gebrüder Sulzer, Aktiengesellschaft, Zweigniederlassung in Biel, Betrieb von Maschinenfabriken und Giessereien usw. (SHAB Nr. 139 vom 17. 6. 1976, S. 1722), mit Hauptsitz in Winterthur. Dr. Herbert Wolfer führt seine Kollektivunterschrift zu zweien nicht mehr als Delegierter des Verwaltungsrates, aber weiterhin als Vizepräsident desselben. Rudolf Gfeller, Vizedirektor, wohnt nun in Wiesendangen.

Bureau de Delémont

21 juin 1976. Garage.
Narcisse Montavon, à Courfaivre, garage du Pécat (FOSC du 22. 11. 1971, Nº 273, p. 2822). La raison est radiée par suite de reprise de l'actif et du passif par la société anonyme «Garage du Pommier S.A.», à Bassecourt, ci-après inscrite.

21 juin 1976.
Garage du Pommier S.A., à Bassecourt. Suivant acte authentique et statuts du 4 juin 1976, il a été constitué, sous cette raison sociale, une société anonyme ayant pour but l'exploitation d'un garage, atelier de réparation, le commerce de voitures et pour objet la continuation de la raison individuelle «Narcisse Montavon», garagiste, à Courfaivre. Le capital social de fr. 50 000 est divisé en 50 actions nominatives de fr. 1000 chacune, entièrement libérées. Il a été fait apport à la société de l'actif et du passif de la raison individuelle «Narcisse Montavon», selon bilan au 31 décembre 1975, accusant un actif de fr. 97 949.15 (caisse, chèque postal, débiteurs, marchandises, outillage, véhicules, mobilier, etc.) et un passif de fr. 46 497.75 (créanciers divers), soit un actif net de fr. 51 451.40. Ledit apport a été accepté pour ce prix, contre remise à l'apporteur de 48 actions nominatives de fr. 1000, chacune, entièrement libérées, le solde devant lui être porté en compte. La société est mise et subrogée dans tous les droits et obligations de la raison individuelle «Narcisse Montavon», à Courfaivre, avec effet rétroactif au 1er janvier 1976. Les publications de la société ont lieu dans la FOSC. Les communications et convocations sont adressées aux actionnaires par lettre recommandée. La société est administrée par un conseil d'administration d'un ou de plusieurs membres; Narcisse Montavon, de Montavon, à Courfaivre, est administrateur unique, et signe individuellement. Locaux: Doschez-Mérat.

21 juin 1976.
Carrosserie St-Christophe S.A., à Develier (FOSC du 2. 12. 1964, Nº 281, p. 3623). Suivant procès-verbal authentique de son assemblée générale du 4 juin 1976, la société a modifié ses statuts sur un point non soumis à publication. Les administrateurs Roland Arnoux, président, et Bernard Hommel, secrétaire, ainsi que Joseph Robausch, administrateur-délégué, ont démissionné; leurs pouvoirs sont éteints. La société sera dorénavant engagée par la signature individuelle de l'administrateur unique Bruno Zwahlen, de Guggisberg, à Delémont, ainsi que par la procuration individuelle de Monique Zwahlen née Schaffter, de Guggisberg, à Delémont.

22 juin 1976. Restaurant.
Arboga SA (Arboga AG), succursale de Courfaivre. Sous cette raison sociale, la société anonyme «Arboga SA (Arboga AG)», à Bâle, exploitation d'hôtels et de restaurants, l'importation, le commerce de denrées alimentaires et d'installations d'hôtellerie, inscrite sur le registre du commerce de Bâle le 12. 12. 1975 (FOSC du 16. 2. 1976, Nº 38, p. 446), a, suivant décision de son assemblée générale du 27. 4. 1976, créé une succursale à Courfaivre. La succursale est engagée par la signature collective à deux de Carlo Gazzola, citoyen italien, à Bâle, président, et Bruno Botta, de Genestrerio, à Cademario, vice-président du conseil d'administration. Bureaux: Courfaivre.

Bureau Laupen

22. Juni 1976. Sägerei.
Hans Schiess, in Mühleberg, Sägerei und Holzhandel mit angegliederter Landwirtschaft (SHAB Nr. 301 vom 23. 12. 1955, S. 3298). Die Firma wird infolge Todes des Inhabers gelöscht. Aktiven und Passiven werden von der nachstehenden Kollektivgesellschaft «Joh. Schiess Erben» übernommen.

22. Juni 1976. Sägerei.
Joh. Schiess Erben, in Mühleberg. Unter dieser Firma sind, mit Zustimmung der Vormundschaftsbehörde Mühleberg, Margot Maria Schiess-Dörr, Wwe. des Johann, Richard Schiess sowie die minderjährigen Kinder Maria Magdalena Schiess, geb. 22. 5. 1957, und Elisabeth Schiess, geb. 17. 2. 1964, alle von Herisau, alle in Mühleberg, eine Kollektivgesellschaft eingegangen, welche am 1. Juli 1975 begonnen hat. Sie übernimmt Aktiven und Passiven der nachstehend gelöschten Einzelfirma «Hans Schiess». Die Gesellschaft wird durch die Einzelunterschriften von Margot Maria Schiess-Dörr und Richard Schiess vertreten. Betrieb einer Sägerei und Holzhandel. Brand, 3203 Mühleberg.

Bureau de Saignelégier (district des Franches-Montagnes)

22 juin 1976. Vins.
Riat Frères, à Saignelégier, vins et spiritueux, société en nom collectif (FOSC du 27. 6. 1975, Nº 147, p. 1781). Cette raison est radiée, le commerce de Saignelégier n'étant qu'un point de vente non indépendant de la maison «Riat Frères», vins et spiritueux, société en nom collectif inscrite antérieurement à Porrentruy.

Bureau Schlosswil (Bezirk Konolfingen)

22. Juni 1976. Velos usw.
Hans Nenniger, in Worb, Velo- und Motorradhandlung und Reparaturwerkstätte (SHAB Nr. 56 vom 8. 3. 1949, S. 641). Diese Firma wird infolge Gründung einer Gesellschaft gelöscht. Aktiven und Passiven gehen über an die Kollektivgesellschaft «Gebr. H. und P. Nenniger», in Worb.

22. Juni 1976. Autos.
Gebr. H. und P. Nenniger, in Worb. Hansueli Nenniger und Peter Nenniger, beide von Bätterkinden, in Worb, sind unter dieser Firma eine Kollektivgesellschaft eingegangen, welche am 1. 1. 1972 begonnen und auf dieses Datum Aktiven und Passiven der vorstehend gelöschten Einzelfirma «Hans Nenniger», in Worb, übernommen hat. Autoreparaturwerkstätte und Autohandel. Richigenstrasse 30, 3076 Worb.

Bureau Schwarzenburg

21. Juni 1976.
Fr. Liebi, in Hirschhorn, Gemeinde Rüschegg, Erstellung von Neu- und Umbauten (SHAB Nr. 27 vom 2. 2 1973, S. 327). Die Firma wird infolge Aufgabe des Geschäftes gelöscht.

Bureau Thun

22. Juni 1976. Maschinen.
Fritz Studer AG, in Steffisburg, Maschinenfabrik (SHAB Nr. 44 vom 23. 2. 1976, S. 513), Kollektivprokura ist erteilt an Peter Schmid, von Frutigen, in Steffisburg.

22. Juni 1976.
Santsehi Treuhand AG Steffisburg, in Steffisburg, Treuhand- und Verwaltungsbüro (SHAB Nr. 271 vom 19. 11. 1974, S. 3087). Paul Wirz ist aus dem Verwaltungsrat ausgeschieden; seine Unterschrift ist erloschen. Rudolf Santschi, bisher Präsident, verbleibt als einziges Mitglied im Verwaltungsrat.

22. Juni 1976.
Raiffeisenkasse Uetendorf, in Uetendorf. Genossenschaft (SHAB Nr. 66 vom 20. 3. 1975, S. 747). Samuel Rcmund, Präsident, ist aus dem Vorstand ausgeschiedcn; seine Unterschrift ist erloschen. Zum neuen Präsidenten wurde der bisherige Vizepräsident Hansruedi Sommer ernannt. Neu in den Vorstand und als dessen Vizepräsident wurde Hans Bächlcr, von Lenk, in Uetendorf, gewählt. Präsident, Vizepräsident, Aktuar und Verwalter zeichnen kollektiv zu zweien.

Luzern – Lucerne – Lucerna

21. Juni 1976.
Dan Controll Invest AG, in Luzern, Vorderrainstrasse 13, 6005 Luzern. Neueintragung. Aktiengesellschaft laut Statuten vom 21. 4. 1976 / 16. 6. 1976. Zweck: Halten von Beteiligungen und die damit verbundene Kontrolle der Unternehmung, sowie Kauf und Verkauf von Wertschriften. Erwerb von Grundstücken. Grundkapital: Fr. 50 000, eingeteilt in 50 Inhaberaktien zu Fr. 1000, voll einbezahlt. Publikationsorgan: SHAB. Mitteilungen erfolgen durch eingeschriebenen Brief, sofern die Adressen aller Aktionäre bekannt sind. Verwaltungsrat: eines oder mehrere Mitglieder. Einziger Verwaltungsrat mit Einzelunterschrift: Jürg Schoch, von Schlieren und Schwellbrunn, in Zug.

21. Juni 1976. Immobilien.
Imwargo AG, in Ebikon, Höflirain 1 (eigene Räume), Neueintragung. Aktiengesellschaft laut Statuten vom 28. 5. 1976. Zweck: Bebauung. An- und Verkauf, Verwertung, Vermittlung und Verwaltung von Liegenschaften und Grundstücken. Beteiligungen. Grundkapital: Fr. 50 000, eingeteilt in 50 Inhaberaktien zu Fr. 1000, voll liberiert. Gemäss Sacheinlagevertrag vom 28. Mai 1976 übernimmt die Gesellschaft von Bernhard Wagner, Weggis, eine Inhaberobligation mit Grundpfandverschreibung im 3. Rang haftend auf Grundstück Nr. 3260 (Stockwerkeigentum), Gemeinde Weggis, zum Preise von Fr. 50 000, welcher voll an das Grundkapital angerechnet wird. Publikationsorgan: SHAB. Mitteilungen erfolgen durch eingeschriebenen Brief, sofern die Aktionäre bekannt sind. Verwaltungsrat: 1 bis 3 Mitglieder. Präsident: Bernhard A. Wagner, von Dallenwil, in Weggis. Mitglieder: Otto Muri, von Luzern, in Vico-Morcote TI; Hanspeter Gloor, von Birrwil AG, in Kriens. Der Präsident zeichnet einzeln. Die Mitglieder führen keine Unterschrift.

21. Juni 1976.
Lastwagen-Service Malters AG, Malters, in Malters, Hellbühlstrasse 34 (gemietete Räume), 6102 Malters. Neueintragung. Aktiengesellschaft laut Statuten vom 14. 6. 1976. Zweck: Betrieb einer Unterhalts- und Reparaturwerkstätte für Nutzfahrzeuge, den An- und Verkauf von solchen, sowie Tätigung und Beteiligung aller damit direkt oder indirekt in Zusammenhang stehenden Geschäfte. Erwerb und Veräusserung von Immobilien. Grundkapital: Fr. 51 000, eingeteilt in 102 Namenaktien zu Fr. 500, voll einbezahlt. Publikationsorgan: SHAB. Mitteilungen erfolgen durch eingeschriebenen Brief. Verwaltungsrat: 1 bis 3 Mitglieder. Präsident: Johann Stirnimann, von und in Ruswil. Mitglied/Geschäftsführer: Werner Müller-Glanzmann, von Luzern, in Malters. Mitglied: Anton Frei, von und in Ruswil. Sie zeichnen kollektiv zu zweien.

21. Juni 1976.
Bade- und Strandmoden AG., in Meggen (SHAB Nr. 161 vom 14. 7. 1971, S. 1743). Statutenänderung vom 3. Juni 1976. Die Firma lautet nun: **B & S-Moden AG (B & S-Moden SA).** Das Grundkapital von Fr. 50 000 wurde durch Ausgabe von 50 Namenaktien zu Fr. 1000 um Fr. 50 000 auf Fr. 100 000 erhöht. Die Liberierung des Erhöhungsbetrages erfolgte durch Verrechnung mit einer Forderung gegen die Gesellschaft. Das voll liberierte Grundkapital beträgt nun Fr. 100 000, eingeteilt in 100 Namenaktien zu Fr. 1000. Direktor mit Einzelunterschrift ist Peter René Goldner, nun wohnhaft in Langnau ZH; seine Prokura ist demnach erloschen.

21. Juni 1976.
Neopharm Aktiengesellsehaft (Neopharm Société anonyme), in Luzern, chemisch-pharmazeutische Spezialitäten (SHAB Nr. 182 vom 7. 8. 1974, S. 2168). Weiteres Mitglied des Verwaltungsrates und zugleich Protokollführer mit Einzelunterschrift ist Hans Tobias Frei, von Berneck SG, in Luzern. Paul Frey-Brun, bisher einziges Mitglied, ist nun Präsident und zeichnet weiterhin einzeln.

21. Juni 1976.
Alfa-Bau AG, in Luzern (SHAB Nr. 75 vom 30. 3. 1973, S. 849). Karl Eggermann und Josef Fischer sind aus dem Verwaltungsrat ausgeschieden; ihre Unterschriften sind erloschen. Neue Mitglieder des Verwaltungsrates mit Kollektivunterschrift zu zweien sind Beatrice Eggermann-Schürmann, von und in Luzern, und Maria Fischer-Wirth, von Luzern und Triengen, in Buchrain. Neue Adresse: Lützelmattstrasse 4.

21. Juni 1976. Chemische Produkte.
E. Bühlmann, in Ettiswil, chemische Produkte (SHAB Nr. 100 vom 1. 5. 1967, S. 1478). Die Firma wird infolge Todes des Inhabers gemäss Art. 68 HRV von Amtes wegen gelöscht.

21. Juni 1976.
Josef Bühlmann, Tapezierer, in Luzern (SHAB Nr. 214 vom 12. 9. 1968, S. 1970). Diese Firma ist infolge Geschäftsaufgabe erloschen.

21. Juni 1976.
Liberale Baugenossensehaft Emmen, in Emmen (SHAB Nr. 224 vom 25. 9. 1975, S. 2589). Statutenänderung vom 7. Mai 1976. Die publikationspflichtigen Tatsachen wurden dadurch nicht betroffen.

21. Juni 1976. Vieh.
Josef Zumbühl Sohn & Co., in Emmenbrücke, Gemeinde Emmen, Schweinehandel, Kommanditgesellschaft (SHAB Nr. 219 vom 20. 9. 1954, S. 2406). Wwe. Nina Zumbühl-Ammann ist aus der Gesellschaft ausgeschieden; ihre Kommandite von Fr. 20 000 sowie ihre Prokura sind erloschen. Neue Kommanditärin mit einer Kommandite von Fr. 20 000 ist Heidi Zumbühl-Wolfensberger, von und in Emmen. Sie führt Einzelprokura. Die Firma lautet nun: **Paul Zumbühl & Co.** Neue Adresse: Hinterwolfisbühl.

Nidwalden – Unterwald-le-bas – Unterwalden basso

22. Juni 1976. Patente usw.
Resabo Inter GmbH, in Hergiswil, internationale Verwertung der Patente und Fabrikationsrechte der Resabo AG, Hergiswil, usw. (SHAB Nr. 91 vom 19. 4. 1972, S. 986). Heinz Pokorny ist nicht mehr Gesellschafter. Seine Stammeinlage von Fr. 10 000 ist an die neue Gesellschafterin, die Firma «Resa A.-G. (Resa S.A.)», in Hergiswil NW, übergegangen. Gemäss öffentlicher Urkunde über die ausserordentliche Gesellschafterversammlung vom 18. Juni 1976 wurden die Statuten in bezug auf eine nicht publikationspflichtige Tatsache geändert. Neu wurden zu Geschäftsführern mit Kollektivunterschrift zu zweien ernannt: Fritz Schüpbach, von und in Luzern, und Dr. Josef Meier, von Niedergösgen SO, in Hergiswil NW, anstelle von Heinz Pokorny und Richard Scholl, deren Unterschriften erloschen sind.

Zug – Zoug – Zugo

21. Juni 1976. Beteiligungen.
Optyl AG, in Zug, Erwerb, Verwaltung und Beteiligungen an anderen Unternehmen usw. (SHAB Nr. 138 vom 16. 6. 1976, S. 1710). Einzelunterschrift wurde erteilt an: Dr. Klaus Herwarth Dörken, deutscher Staatsangehöriger, in Uitikon-Waldegg ZH. Die Verwaltungsratsmitglieder Ernst C. Krienke, Dr. Gerold Fehr, Dr. Max Herforth und Dr. Erwin Lustenberger, zeichnen weiterhin kollektiv zu zweien, jedoch nur mit dem Präsidenten Hermann Derr oder mit Dr. Klaus Herwarth Dörken.

22. Juni 1976.
Auditor Revisions AG, in Zug, Durchführung von Revisionen usw. (SHAB Nr. 253 vom 29. 10. 1974, S. 2875). Dr. Josef Schwerzmann ist aus dem Verwaltungsrat ausgeschieden; seine Unterschrift ist erloschen. Sergio Foglia, bisher Präsident, ist nun einziger Verwaltungsrat und führt weiterhin Einzelunterschrift. Einzelprokura wurde erteilt an: Hans Wey, von Schenkon LU, in Zug. Neues Domizil: Grienbachstrasse 35 (eigene Büros), 6300 Zug.

22. Juni 1976. Beratungen, Finanzgeschäfte.
Pajolo AG, in Zug. Gemäss öffentlicher Urkunde und Statuten vom 16. Juni 1976 besteht unter dieser Firma eine Aktiengesellschaft. Zweck: Beratung, speziell auf dem Gebiet des Bank-, Finanz- und Börsenwesens, sowie die Abwicklung von Finanzgeschäften auf eigene oder fremde Rechnung. Die Gesellschaft kann Tochtergesellschaften errichten. Das Aktienkapital beträgt Fr. 50 000, eingeteilt in 500 Inhaberaktien zu Fr. 100; darauf sind Fr. 20 000 einbezahlt. Mitteilungen und Einladungen an die Aktionäre erfolgen durch Veröffentlichung im Publikationsorgan der Gesellschaft, dem SHAB, oder, sofern deren Namen und Adressen bekannt sind, durch eingeschriebenen Brief. Der Verwaltungsrat besteht aus einem oder mehreren Mitgliedern. Ihm gehören an: Henry P. Hambrick, amerikanischer Staatsangehöriger, in Ventura, California (USA), als Präsident; Jürg Schoch, von Schlieren ZH, in Zug; Ingeborg Frei, von Winterthur, in Adliswil. Henry P. Hambrick, Präsident, führt Einzelunterschrift Jürg Schoch und Ingeborg Frei, Mitglieder, führen Kollektivunterschrift zu zweien. Domizil: Baarerstrasse 59, c/o Treuhand- und Revisionsgesellschaft Zug, 6300 Zug.

22. Juni 1976.
IHO-Holzprodukte AG, in Cham. Gemäss öffentlicher Urkunde und Statuten vom 16. Juni 1976 besteht unter dieser Firma eine Aktiengesellschaft. Zweck: Betrieb einer internationalen Handelsagentur, Handel mit Holz, Holzprodukten und Bauwerkstoffen. Die Gesellschaft kann Beteiligungen einschliesslich Immobilien erwerben, verwalten und veräussern, sowie finanzielle Transaktionen im In- und Ausland tätigen. Das voll einbezahlte Aktienkapital beträgt Fr. 50 000, eingeteilt in 50 Namenaktien zu Fr. 1000. Publikationsorgan der Gesellschaft ist das SHAB. Mitteilungen und Einladungen an die Aktionäre erfolgen durch eingeschriebenen Brief. Der Verwaltungsrat besteht aus einem oder mehreren Mitgliedern. Einziger Verwaltungsrat mit Einzelunterschrift ist Samuel Wüthrich, von Trub BE, in Cham. Domizil: Duggelistrasse 7, c/o S. Wüthrich, 6330 Cham.

22. Juni 1976.
Soreneo Systems Sales AG (Soreneo Systems Sales SA) (Soreneo Systems Sales Ltd.), in Zug. Gemäss öffentlicher Urkunde und Statuten besteht unter dieser Firma eine Aktiengesellschaft. Zweck: Handel mit produktionstechnischen Systemen, Maschinen und Einrichtungen sowie verwandten Produkten; Erbringung von Dienstleistungen und Beratung auf dem Gebiete der Produktionstechnik. Die Gesellschaft kann insbesondere auch Vertretungen übernehmen, Liegenschaften erwerben, belasten oder veräussern sowie sich an anderen Unternehmen beteiligen. Das voll einbezahlte Aktienkapital beträgt Fr. 60 000, eingeteilt in 60 Inhaberaktien zu Fr. 1000. Mitteilungen und Einladungen an die Aktionäre erfolgen durch Veröffentlichung im Publikationsorgan der Gesellschaft, dem SHAB, oder, sofern deren Namen und Adressen bekannt sind, durch eingeschriebenen Brief. Der Verwaltungsrat besteht aus einem oder mehreren Mitgliedern. Einziger Verwaltungsrat mit Einzelunterschrift ist Dr. Heinz W. Fierz, von Männedorf ZH, in Zug. Domizil: Hänibühl 8, c/o Dr. Heinz W. Fierz, 6300 Zug.

22. Juni 1976.
Pommex Holding AG, in Zug. Gemäss öffentlicher Urkunde und Statuten vom 21. Juni 1976 besteht unter dieser Firma eine Aktiengesellschaft. Zweck: Beteiligung an Gesellschaften auf dem Gebiete des Agrarhandels; Finanzierung, Erwerb und Veräusserung von Lizenzen landwirtschaftlicher Produkte. Die Gesellschaft kann auch Immobilien erwerben und veräussern. Das voll einbezahlte Aktienkapital beträgt Fr. 500 000, eingeteilt in 500 Inhaberaktien zu Fr. 1000. Mitteilungen und Einladungen an die Aktionäre erfolgen durch Veröffentlichung im Publikationsorgan der Gesellschaft, dem SHAB, oder, sofern deren Namen und Adressen bekannt sind, durch eingeschriebenen Brief. Der Verwaltungsrat besteht aus einem oder mehreren Mitgliedern. Ihm gehören an: Peter Geiser, von und in Langenthal BE, Präsident, und Dr. Walter Süssli, von Wettingen AG, in Zug. Sie führen Einzelunterschrift. Domizil: Baarerstrasse 10, c/o Experta Treuhand AG), 6300 Zug.

22. Juni 1976. Technische Beratungen.
Mech AG (Mech SA) (Mech Ltd.) (Mech Inc.), in Zug. Gemäss öffentlicher Urkunde und Statuten vom 21. Juni 1976 besteht unter dieser Firma eine Aktiengesellschaft. Zweck: Technische Beratung aller Art von Unternehmen, die sich direkt oder indirekt mit Erdölbohrungen oder mit damit zusammenhängenden Leistungen und Tätigkeiten befassen. Die Gesellschaft kann Finanz-, Anlage-, Treuhand- und Dienstleistungsgeschäfte tätigen, kann Schutzrechte aller Art auswerten, verwerten und verwalten, sich im In- und Ausland an anderen Unternehmen beteiligen und Liegenschaften kaufen, veräussern und verwalten. Das Aktienkapital beträgt Fr. 50 000, eingeteilt in 50 Inhaberaktien zu Fr. 1000; darauf sind Fr. 20 000 einbezahlt. Mitteilungen und Einladungen an die Aktionäre erfolgen durch Veröffentlichung im Publikationsorgan der Gesellschaft, dem SHAB, oder, sofern deren Namen und Adressen bekannt sind, durch eingeschriebenen Brief oder telegrafisch. Der Verwaltungsrat besteht aus einem oder mehreren Mitgliedern. Einziger Verwaltungsrat mit Einzelunterschrift ist Roger F. Hunziker, von Basel und Moosleerau AG, in Genf. Domizil: Chamerstrasse 79 (c/o Dr. Erwin Lustenberger), 6300 Zug.

22. Juni 1976. Handelsgeschäfte.
Pietro Bove S.A. (Pietro Bove AG) (Pietro Bove Ltd.) (Pietro Bove Inc.), in Zug. Gemäss öffentlicher Urkunde und Statuten vom 21. Juni 1976 besteht unter dieser Firma eine Aktiengesellschaft. Zweck: Die Gesellschaft bezweckt Import- und Exportgeschäfte, insbesondere Kompensations- und Transitgeschäfte, abzuwickeln, vorab im Sektor der Nahrungsmittel beziehungsweise Industrieprodukte. Sie kann Grundstücke erwerben und verwerten und sich an Unternehmungen beteiligen und anderweitige Finanzierungen vornehmen. Das Aktienkapital beträgt Fr. 50 000, eingeteilt in 50 Inhaberaktien zu Fr. 1000; darauf sind Fr. 20 000 einbezahlt. Mitteilungen und Einladungen an die Aktionäre erfolgen durch Veröffentlichung im Publikationsorgan der Gesellschaft, dem SHAB, oder, sofern Namen und Adressen bekannt sind, durch eingeschriebenen Brief oder telegrafisch. Der Verwaltungsrat besteht aus einem oder mehreren Mitgliedern. Einziger Verwaltungsrat mit Einzelunterschrift ist Dr. Alfons E. Wissmann, von St. Gallenkappel, in Zug. Domizil: Neugasse 28 (eigene Büros), 6300 Zug.

Freiburg – Fribourg – Friburgo

Bureau de Fribourg

22 juin 1976. Partieipations.
Uniworld S.A., à Fribourg, partieipations, etc. (FOSC du 17. 12. 1975, Nº 295, p. 3356). L'administrateur Dr Peter A. Schibler a démissionné; sa signature est radiée. Ont été nommés administrateurs avec signature collective à deux: Kenneth Gabriel Williams, britannique, à Riad (Arabie Séoudite), président; Werner Hügli, de Mühledorf BE, à Chêne-Bougeries, et Georges-Emile Mock, de Genève, à Troinex. Nouveau but: éditer, diffuser, vendre, en Suisse et à l'étranger, des livres, brochures, publications, films, etc., notamment dans le domaine de la médecine, des sciences, de la philosophie, de l'économie, de la teehnique et des arts; eneaisser des royautés; organiser des conférences, séminaires et études en groupe; eonelure tous contrats de eo-édition et d'assistanee, exploiter et céder tous brevets et droits d'auteur. La société a transformé les 100 actions nominatives de fr. 1000, formant le eapital de fr. 100 000, en 100 actions au porteur. Statuts modifiés le 10 juin 1976.

22 juin 1976. Gestion de biens.
Sunshine S.A., à Fribourg, gérer des patrimoines etc. (FOSC du 20. 7. 1973, Nº 167, p. 2050). L'administrateur Henri Pillonel est décédé; sa signature est radiée.

Solothurn – Soleure – Soletta

Bureau Grenchen-Bettlach

21. Juni 1976.
Architekturbüro Campoleoni, in Grenchen, Architekturbüro (SHAB Nr. 62 vom 16. 3. 1970, S. 581). Die Firma wird infolge Verlegung des Sitzes nach Thun (SHAB Nr. 110 vom 12. 5. 1976, S. 1349) im Handelsregister von Grenchen von Amtes wegen gelöscht.

22. Juni 1976.
Metallprodukte A.G. Grenchen, in Grenchen, Fabrikation von und Handel mit Metallprodukten, insbesondere Herstellung von Uhrenschalen aller Art usw. (SHAB Nr. 218 vom 18. 9. 1975, S. 2540). Die Unterschrift des Gesehäftsleiters Eduard Bieri wird gelöscht. Neu führt Kollektivunterschrift zu zweien: André-Vincent Rickli, von Les Brenets NE, in Bettlach.

22. Juni 1976. Uhren usw.
A. Schild A.G., in Grenchen, Fabrikation von und Handel mit Uhren, Uhrenrohwerken, Uhrenbestandteilen usw. (SHAB Nr. 27 vom 3. 2. 1975, S. 294). Léo Du Pasquier und Walter Bannwart sind als Verwaltungsräte zurückgetreten; ihre Unterschriften werden gelöscht. Neu wurden in den Verwaltungsrat gewählt: Fritz Vogt, der Generaldirektor mit Kollektivunterschrift zu zweien bleibt, sowie Denis Robert, von und in Fontainemelon NE, ohne Zeichnungsbefugnis. Die Unterschriftsberechtigung von Dr. Fred M. Stuber und Dr. Werner Glanzmann ist erloschen. Jean-Pierre Weber, Direktor, wohnt nun in Bettlach.

Bureau Olten-Gösgen

21. Juni 1976. Metzgerei usw.
Otto Stöckli, in Schönenwerd, Metzgerei und Wursterei (SHAB Nr. 69 vom 23. 3. 1955, S. 781). Die Firma wird infolge Todes des Inhabers gelöscht. Aktiven und Passiven werden durch die nachstehend eingetragene Firma «M. Stöckli», in Schönenwerd, übernommen.

21. Juni 1976. Metzgerei usw.
M. Stöckli, in Schönenwerd, Inhaberin: Margaritha Stöckli, von Hermetschwil-Staffeln, in Schönenwerd. Die Firma übernimmt Aktiven und Passiven der vorstehend gelöschten Firma «Otto Stöckli», in Schönenwerd. Betrieb einer Metzgerei und Wursterei. Bahnstrasse Nr. 63.

Bureau Thierstein

22. Juni 1976.
Handwerkerbank Basel, Filiale Breitenbach, Zweigniederlassung in Breitenbach (SHAB Nr. 47 vom 26. 2. 1976, S. 554), Aktiengesellschaft mit Hauptsitz in Basel. Die Unterschrift des Verwaltungsrates Willy Tschopp ist erloschen.

22. Juni 1976.
Ludwig & Cie., Treuhandbureau, bisher in Allschwil, Kommanditgesellschaft (SHAB Nr. 156 vom 8. 7. 1974, S. 1876). Der Sitz wurde nach Breitenbaeh verlegt. Unbeschränkt haftende Gesellschafterin ist Theresia Ludwig-Christen, von Schiers GR, nun in Breitenbach. Kommanditär mit einer Kommanditsumme von Fr. 10 000 ist Hanspeter Ludwig, von Schiers GR, nun in Breitenbach, welcher Einzelprokura führt. Die Gesellschaft hat am 1. Januar 1974 begonnen. Treuhandbureau. Domizil: Lüsselweg 2.

Basel-Stadt – Bâle-Ville – Basilea-Città

Berichtigungen.
Wohndecor-Tavolino AG, in Basel (SHAB Nr. 148 vom 28. 6. 1976, S. 1835). Die Verwaltungsratspräsidentin heisst richtig: Verena Susanne Häberli.

Bank und Finanz-Institut AG, Zweigniederlassung in Basel (SHAB Nr. 148 vom 28. 6. 1976, S. 1835). Fritz Christen, bisher Verwaltungsratsmitglied (nicht Verwaltungsratspräsident), zeichnet nun als Verwaltungsratsvizepräsident zu zweien.

18. Juni 1976.
Baugenossenschaft des Eidgenössischen Personals (BEB), in Basel (SHAB Nr. 159 vom 11. 7. 1974, S. 1910). Aus Verwaltung ausgeschieden: Franz Frei, Kassier, infolge Todes. Unterschrift erlosehen. Verwaltungsmitglieder mit Unterschrift mit dem Verwaltungspräsidenten oder Verwaltungsvizepräsidenten neu: Karl Christen, von Andermatt, in Birsfelden, Kassier, und Alice Grieder, von Eptingen, in Reinach BL. Oskar Leimgruber, Verwaltungsvizepräsident, zeichnet nun als Verwaltungsvizepräsident zu zweien, jedoch nicht mit dem Verwaltungspräsidenten, und als Verwaltungssekretär mit dem Verwaltungspräsidenten. Ernst Ruh, bisher Verwaltungssekretär, zeichnet nun als Verwaltungsmitglied mit dem Verwaltungspräsidenten oder Verwaltungsvizepräsidenten. Peter Scheidegger, bisher Verwaltungsmitglied, zeichnet nun als weiterer Verwaltungssekretär mit dem Verwaltungspräsidenten oder Verwaltungsvizepräsidenten.

18. Juni 1976. Elektronische Geräte.
Elowi GmbH, in Basel, elektronische Geräte usw. (SHAB Nr. 124 vom 29. 5. 1973, S. 1559). Unterschrift Erieh Locher, Gesehäftsführer, erloschen. Bleibt Gesellschafter.

21. Juni 1976. Transporte usw.
Multisped AG, in Basel, Transporte usw. (SHAB Nr. 87 vom 16. 4. 1974, S. 1003). Aus Verwaltungsrat ausgesehieden: Peter Miescher, Präsident, dessen Unterschrift erlosehen ist, sowie Dr. Kurt Spitz. Einziger Verwaltungsrat mit Einzelunterschrift neu: Christoph Meyer, dessen Prokura erlosehen ist.

21. Juni 1976.
Urs Hutter Werbeberatung & Graphik, in Basel (SHAB Nr. 104 vom 5. 5. 1976, S. 1257). Franziska Dubach, Zeichnungsberechtigte, heisst nun Franziska Hutter und ist nun Bürgerin von Aarburg.

21. Juni 1976.
Hosen Saloon, F. Thommen, in Basel (SHAB Nr. 79 vom 4. 4. 1973, S. 895). Geschäftsnatur nun: Verkauf von Hosen und andern Konfektionsartikeln. Felix Willy Thommen, Inhaber, wohnt nun in Muttenz.

21. Juni 1976. Lebensmittel.
Franz Hollermayer, in Basel, Lebensmittelgeschäft (SHAB Nr. 135 vom 14. 6. 1954, S. 1531). Firma infolge Geschäftsübergangs erloschen.

21. Juni 1976. Landesprodukte.
Gebrüder Marksteiner, in Basel, Kollektivgesellschaft, Landesprodukte usw. (SHAB Nr. 19 vom 24. 1. 1973, S. 226). Karl Marksteiner, Gesellschafter, wohnt nun in Basel.

21. Juni 1976. Werbeagentur usw.
Betterway AG, in Basel, Werbeagentur usw. (SHAB Nr. 65 vom 18. 3. 1976, S. 757). Die Gesellschaft ist durch Konkurs vom 4. 6. 1976 aufgelöst.

21. Juni 1976.
Eisenbahner-Baugenossenschaft Basel (EBG), in Basel (SHAB Nr. 159 vom 11. 7. 1974, S. 1910). Ernst Müller, Verwaltungspräsident, wohnt nun in Muttenz.

21. Juni 1976.
Parauto AG (Parauto SA) (Parauto Ltd), in Basel, Engelgasse 11 (bei Experta Treuhand AG), Aktiengesellschaft (Neueintragung). Datum der Statuten: 18. 6. 1976. Zweek: Handel mit Waren aller Art, insbesondere für die Kraftfahrzeug-Industrie. Die Gesellschaft kann sich an ähnlichen Geschäften und Unternehmungen beteiligen sowie alle Transaktionen des Mobilien- und Immobilienverkehrs wie auch treuhänderische Geschäfte tätigen. Grundkapital: Fr. 50 000, voll libcriert, 50 Inhaberaktien zu Fr. 1000. Publikationsorgan: SHAB. Verwaltungsrat: 1 oder mehr Mitglieder. Ihm gehören an: Jean Keller, von Pleigne, in Delémont, Präsident, und Michel Rossé, von Courroux, in Muttenz, beide mit Einzelunterschrift.

21. Juni 1976. Schreinerarbeiten usw.
Ernst Rüsch Kommanditgesellschaft, Weil am Rhein, Filiale Basel, in Basel, Amerbachstrasse 64, Zweigniederlassung (Neueintragung), Kommanditgesellschaft mit Hauptsitz in Weil am Rhein (D). Firma am Hauptsitz: «Ernst Rüsch Kommanditgesellschaft». Eintragung im Handelsregister des Amtsgerichts Lörrach (D): 27. 5. 1969. Gesellschaftsbeginn: 1. 1. 1969. Unbeschränkt haftender Gesellschafter: Norbert Rüseh, deutscher Staatsangehöriger, in Weil am Rhein (D). Kommanditäre mit je DM 30 000: Ernst Rüsch, deutscher Staatsangehöriger, in Inzlingen (D); Rita Blau, deutsche Staatsangehörige, in Lörrach (D). und Andreas Rüsch, deutscher Staatsangehöriger, in Weil am Rhein (D). Gesehäftsnatur: Schreinerarbeiten aller Art, Herstellung und Vertrieb von Leisten, Möbeln und ähnlichen Produkten, auch unter Verwendung von Kunststoffen. Vertretung der Zweigniederlassung: Einzelunterschrift führen Norbert Rüsch, unbeschränkt haftender Gesellschafter, und Anton Saner, von Trimbach und Fehraltorf, in Fehraltorf, Zeichnungsberechtigter.

21. Juni 1976.
Internationale Treuhand AG, in Basel (SHAB Nr. 4 vom 7. 1. 1976, S. 33). Aus Verwaltungsrat ausgeschieden: Fritz von Steiger. Unterschrift erloschen. Unterschrift Karl Muntwyler, Vizedirektor, sowie Prokura Martha Baeckert erloschen. Dr. Max Ott, bisher Verwaltungsratspräsident, zeichnet nun als Verwaltungsratsmitglied zu zweien. Dr. Fritz Peter Zwicky, bisher Verwaltungsratsvizepräsident und Verwaltungsratsdelegierter, zeichnet nun als Verwaltungsratspräsident und Verwaltungsratsdelegierter zu zweien. Dr. Edgar Hartmann, bisher Verwaltungsratsmitglied, zeichnet nun als Verwaltungsratsvizepräsident zu zweien.

Schaffhausen – Schaffhouse – Sciaffusa

22. Juni 1976. Isolierungen.
H. Scherle, in Beringen, Wärme- und Kälteisolierungen (SHAB Nr. 11 vom 15. 1. 1976, S. 121). Diese Firma ist nicht mehr eintragspflichtig und wird auf Begehren des Inhabers gelöscht.

Aargau – Argovie – Argovia

Berichtigung.
Schmid Reisebüro AG, in Wettingen (SHAB Nr. 148 vom 28. 6. 1976, S. 1836). Die Revision der Statuten erfolgte an der Generalversammlung vom 9. 6. 1976. Die Geschäftsadresse lautet richtig: Alberich Zwyssig-Strasse 81.

21. Juni 1976.
W. Hunziker, Maurergeschäft Oberbözberg, in Oberbözberg (SHAB Nr. 185 vom 10. 8. 1950, S. 2079). Diese Firma ist infolge Ueberganges des Geschäftes mit Aktiven und Passiven gemäss Uebernahmebilanz per 1. 1. 1976 und Sacheinlagevertrag vom 3. 6. 1976 an die «Walter Hunziker AG», in Oberbözberg, erloschen.

21. Juni 1976. Hoch- und Tiefbau.
Walter Hunziker AG, in Oberbözberg, Bächle 20. Neue Aktiengesellschaft gemäss Statuten und Gründungsurkunde vom 16. 6. 1976. Zweck: Betrieb einer Hoch- und Tiefbauunternehmung. Sie kann sich an Unternehmungen beteiligen und Grundstücke und Liegenschaften erwerben. Grundkapital: Fr. 100 000, voll liberiert und eingeteilt in 100 Namenaktien zu Fr. 1000. Sacheinlage: Die Gesellschaft übernahm gemäss Sacheinlagevertrag vom 3. 6. 1976 das vom Inhaber der bisherigen Einzelfirma «W. Hunziker, Maurergeschäft Oberbözberg», in Oberbözberg, betriebene Geschäft mit den in der Uebernahmebilanz per 1. 1. 1976 ausgewiesenen Aktiven im Betrage von Fr. 525 865.23 und Passiven von Fr. 425 865.23 zu dem dem Aktivenüberschuss entsprechenden, voll auf das Grundkapital angerechneten Uebernahmepreis von Fr. 100 000. Einladungen und Mitteilungen an die Aktionäre: durch Brief. Publikationsorgan: SHAB. Verwaltungsrat: eines oder mehrere Mitglieder. Präsident: Walter Hunziker, von Kirchleerau, in Oberbözberg, mit Einzelunterschrift; weitere Mitglieder: Gertrud Hunziker, von Kirchleerau, in Oberbözberg, mit Einzelunterschrift, und Werner Hunziker, von Kirchleerau, in Oberbözberg, mit Kollektivunterschrift zu zweien.

21. Juni 1976.
Crispin Service A.G., in Niederlenz. Maschinen und Fournituren für die Schuhbranche usw. (SHAB Nr. 167 vom 21. 7. 1975, S. 2007). Der Präsident und Delegierte Jakob Ott ist infolge Todes und das Mitglied Gertrud Hefti infolge Rücktritts aus dem Verwaltungsrate ausgeschieden; ihr Unterschriftsrecht ist erloschen. Das bisher nicht zeichnungsberechtigte Mitglied Dr. Thomas Pfisterer, von Basel, in Aarau, ist nun einziges Mitglied der Verwaltung und führt Einzelunterschrift. Zum Geschäftsführer, mit Kollektivunterschrift zu zweien, wurde ernannt: Hans Peter Hofer; seine bisherige Prokura ist damit erloschen.

21. Juni 1976.
Fritz Romann, Spenglerei san. Installationen Autospritzwerk Oftringen, in Oftringen (SHAB Nr. 139 vom 17. 6. 1976, S. 1725). Diese Firma ist infolge Verkaufs des Geschäftes erloschen.

21. Juni 1976. Heizungen.
Kämpfer AG, in Othmarsingen, Heizungs- und Lüftungsanlagen usw. (SHAB Nr. 33 vom 10. 2. 1975, S. 357). Der Prokurist Heinrich Kämpfer wohnt nun in Othmarsingen.

21. Juni 1976.
GUTOR AG, in Wettingen, Geräte und Apparate der elektrischen und elektronischen Branche usw. (SHAB Nr. 246 vom 21. 10. 1975, S. 2809). Zum Direktor, mit Kollektivunterschrift zu zweien, wurde ernannt: Stefan Landau, von Zürich, in Erlenbach ZH. Das Unterschriftsrecht des Vizedirektors Hans Jörg Pfenninger ist erloschen.

21. Juni 1976.
GUTOR Anlagen- und Immobilien AG, in Wettingen (SHAB Nr. 179 vom 4. 8. 1975, S. 2143). Zum Direktor, mit Kollektivunterschrif zu zweien, wurde ernannt: Stefan Landau, von Zürich, in Erlenbach ZH. Kollektivprokura zu zweien wurde erteilt an Werner Wälchli, von Madiswil, in Dietikon.

21. Juni 1976.
GUTOR International AG, in Wettingen (SHAB Nr. 179 vom 4. 8. 1975, S. 2143). Zum Direktor, mit Kollektivunterschrift zu zweien, wurde ernannt: Stefan Landau, von Zürich, in Erlenbach ZH. Kollektivprokura zu zweien wurde erteilt an Werner Wälchli, von Madiswil, in Dietikon.

21. Juni 1976.
Wohnbaugenossenschaft Goldern, in Aarau (SHAB Nr. 108 vom 9. 5. 1968, S. 999). Der Präsident Kurt Frei ist aus der Verwaltung ausgeschieden, womit auch sein Unterschriftsrecht erloschen ist. Als neuer, kollektiv zu zweien zeichnungsberechtigter Präsident wurde gewählt: Karl Leuenberger, von Eglisau, in Aarau. Neues Domizil: General-Guisan-Strasse 58, beim Präsidenten.

21. Juni 1976.
Solid-Verwaltungen Oscar Seun, in Obersiggenthal, Immobilien usw. (SHAB Nr. 225 vom 25. 9. 1972, S. 2490). Neue Geschäftsadresse: Nussbaumen, Kirchweg 41 c.

21. Juni 1976.
Strebel Wohnungseinrichtungen A.G., in Aarau (SHAB Nr. 133 vom 11. 6. 1965, S. 1832). Das unterschriftsberechtigte Mitglied Josef Strebel ist infolge Todes aus der Verwaltung ausgeschieden. Neu wurden in den Verwaltungsrat gewählt: Robert Strebel, als Präsident, und Hans Jörg Strebel, nun in Buchs AG wohnhaft, als Vizepräsident und Sekretär; sie führen weiterhin Einzelunterschrift.

21. Juni 1976. Optische Instrumente.
Kern & Co. A.-G., in Aarau, optische, mathematische Instrumente usw. (SHAB Nr. 258 vom 4. 11. 1975, S. 2940). Kollektivprokura zu zweien wurde erteilt an Max Grillmayr, österreichischer Staatsangehöriger, in Unterentfelden. Der Prokurist Beat Rindlisbacher wohnt nun in Unterentfelden.

21. Juni 1976.
Strickereien Zimmerli & Co. Aktiengesellschaft, in Aarburg (SHAB Nr. 123 vom 30. 5. 1975, S. 1487). Die Prokura von Oscar Meuwly ist erloschen. Die Prokuristin Christa Linder wohnt nun in Safenwil.

21. Juni 1976. Zigarren.
M. G. Baur A.G., in Beinwilam See. Zigarren- und Tabakfabrikation usw. (SHAB Nr. 104 vom 4. 5. 1972, S. 1143). Das Mitglied Max Lüscher, dessen Unterschriftsrecht damit erloschen ist, sowie die nicht zeichnungsberechtigten Mitglieder Hans Baur und Max von Arx sind aus dem Verwaltungsrate ausgeschieden. Heinrich Baur ist nicht mehr Präsident, bleibt aber Mitglied des Verwaltungsrates; er führt nun nicht mehr Einzel-, sondern Kollektivunterschrift zu zweien. Neu wurden in den Verwaltungsrat gewählt: Max Burger, von und in Burg AG, als Präsident, und Christian Burger, von und in Burg AG, als Vizepräsident. Sie führen Kollektivunterschrift zu zweien.

21. Juni 1976.
Markus Kunkler, in Windisch, hochwertige Kunstgemälde (SHAB Nr. 252 vom 28. 10. 1975, S. 2871). Diese Firma ist infolge Aufgabe des Geschäftes erloschen.

21. Juni 1976.
Schiffahrtgesellschaft des Hallwilersees, in Meisterschwanden, Aktiengesellschaft 6SHAB Nr. 244 vom 19. 10. 1970, S. 2358). An der Generalversammlung vom 13. 5. 1976 wurde die Erhöhung des Grundkapitals von hisher Fr. 225 000 auf Fr. 450 000 und an der Generalversammlung vom 16. 6. 1976 auf Fr. 471 000 beschlossen und durch Ausgabe von 1640 neuen, voll einbezahlten Inhaberaktien zu Fr. 150 durchgeführt. Datum der neuen Statuten: 16. 6. 1976. Das Grundkapital der Gesellschaft beträgt nun Fr. 471 000, ist voll einbezahlt und eingeteilt in 3140 Inhaberaktien zu Fr. 150. Sachübernahme: Die Gesellschaft wird gemäss Sachübernahmevertrag vom 13. 5. 1976 ein Einschrauben-Dieselmotor-Fahrgastschiff zum Preise von Fr. 230 000 erwerben. Der Vizepräsident Willi Fischer ist aus dem Verwaltungsrate ausgeschieden, womit auch sein Unterschriftsrecht erloschen ist. Zum neuen Vizepräsidenten wurde das bisherige Mitglied Max Steiner, von und in Birrwil, ernannt; er zeichnet kollektiv zu zweien. Als weiteres, nicht unterschriftsberechtigtes Mitglied wurde gewählt: Bruno Thut, von und in Seengen. Das Unterschriftsrecht von Hans Häfeli ist erloschen. Neu wurde Kollektivunterschrift zu zweien, zugleich auch als Sekretärin (ausserhalb) des Verwaltungsrates, erteilt an Yvonne Jucker-Kaspar, von Weisslingen, in Meisterschwanden. Neues Domizil: Oberfeld 597, bei Yvonne Jucker-Kaspar.

Thurgau – Thurgovie – Turgovia

21. Juni 1976.
Gautschi Electro-Fours AG, in Tägerwilen, Fabrikation von und Handel mit Industrieofenanlagen und sonstigen Maschinen und Betriebseinrichtungen aller Art (SHAB Nr. 26 vom 2. 2. 1976, S. 301). Jan Nicolaas van Hulst, holländischer Staatsangehöriger, in Tägerwilen, wurde zum Direktor mit Kollektivunterschrift zu zweien ernannt.

21. Juni 1976. Waren aller Art.
Gunmill GmbH, in Güttingen, Vertrieb und Herstellung von Waren der Nonfood-Branche sowie Betreibung von Dienstleistungen (SHAB Nr. 300 vom 23. 12. 1975, S. 3410). Gemäss Beschluss der Gesellschafterversammlung vom 9. Juni 1976 wurde der Sitz nach Frauenfeld verlegt. Die Statuten wurden entsprechend geändert. Peter Notz ist nicht mehr Geschäftsführer; er führt wie bisher Kollektivunterschrift zu zweien. Neu wurde Doris Notz-Miller, von Schleinikon, in Dübendorf, zur Geschäftsführerin mit Kollektivunterschrift zu zweien ernannt. Die Unterschriften von Roland Miller und Max Guntersweiler, Gesellschafter, sind erloschen. Schlossmühlestrasse 15, 8500 Frauenfeld.

21. Juni 1976. Fische usw.
Gebrüder Läubli A.G., in Ermatingen, Handel mit Fischen, Wild und Geflügel (SHAB Nr. 186 vom 12. 8. 1975, S. 2217). Dr. Friedrich Spälti, Mitglied, ist aus dem Verwaltungsrat ausgetreten.

21. Juni 1976.
Treuhandbüro Haag, in Romanshorn (SHAB Nr. 88 vom 17. 4. 1975, S. 1008). Der Firmainhaber Clemens Haag wohnt nun in Uttwil.

Tessin – Tessin – Ticino

Ufficio di Cevio (distretto di Vallemaggia)

16 giugno 1976. Beola e granito.
Bay & Pons, in Someo (FUSC del 15. 7. 1974, N° 162, p. 1945). La società in nome collettivo è sciolta e ha cessato l'attività col 31 maggio 1976. La liquidazione essendo terminata la ragione sociale è cancellata.

Ufficio di Lugano

21 giugno 1976. Operazioni finanziarie, ecc.
Uniconsult S.A., in Lugano, operazioni finanziarie e commerciali, ecc. (FUSC del 4. 12. 1974, N° 284, p. 3242). Con verbale notarile dell'assemblea generale straordinaria del 10 giugno 1976, la società ha deciso di aumentare il capitale sociale da fr. 1 000 000 a fr. 2 000 000, mediante l'emissione di 2000 nuove azioni nominative ordinarie da fr. 100 cadauna e di 160 azioni privilegiate al portatore da fr. 5000 cadauna, interamente liberate. Lo statuto è stato modificato di conseguenza. Il capitale sociale è ora di fr. 2 000 000, diviso in 4000 azioni nominative ordinarie da fr. 100 cadauna e di 320 azioni al portatore privilegiate da fr. 5000 cadauna, interamente liberato. Rudolf Theodoor Oltmans, di nazionalità sud-africana, in Canobbio, e Tore Bergengren, di nazionalità svedese, in Paradiso, sono stati nominati membri del consiglio d'amministrazione con firma collettiva a due.

Distretto di Mendrisio

21 giugno 1976. Immobili.
Moreseo 1 S.A., in Chiasso, l'acquisto, la vendita, la locazione, la costruzione, il finanziamento, lo sviluppo, la gerenza di immobili, ecc. (FUSC del 16. 2. 1976, N° 38, p. 448). Con decisione assembleare dell'8 giugno 1976 la società ha deciso di modificare il suo scopo come segue: l'acquisto, la vendita, la locazione, la costruzione, il finanziamento, lo sviluppo, la gerenza di immobili o di terreni, con o senza accessori: l'acquisto, la vendita di azioni e di quote di società La società può partecipare a imprese similari e compiere tutte le operazioni commerciali e finanziarie per il conseguimento dello scopo sociale. In particolare la società intende acquistare il seguente bene immobile: part. no 2719, giardino, di mq. 1252 sita in territorio di Mendrisio e attualmente di proprietà della spettabile Giumen Anstalt di Vaduz, per il prezzo di fr. 250 000 (duecentocinquantamila). Gli statuti sono stati modificati di conseguenza.

21 giugno 1976. Servizi amministrativi.
Rahisi Rawleather S.A., in Chiasso. Società anonima con atto notarile e statuti in data 18 giugno 1976. Scopo: l'espletamento di servizi amministrativi, finanziari, e commerciali, in particolare nel settore del commercio delle pelli e pellami grezzi e conciati. La partecipazione finanziaria ad altre società con investimenti e mutui. La società può inoltre concedere avalli, fidejussioni, ipoteche ed in generale garanzie personali e reali, consentire trascrizioni e annotamenti, compiere operazioni mobiliari. Capitale: fr. 50 000, suddiviso in 50 azioni al portatore da fr. 1000 cadauna, interamente liberate. Pubblicazioni: FUSC. Gli azionisti il cui indirizzo è noto all'amministrazione verranno informati mediante lettera raccomandata. Amministrazione: 1 o 3 a 5 membri; amministratore unico è Marco Celoria, da ed in Chiasso, con firma individuale. Recapito: c/o avv. Pierfrancesco Campana, via Motta 18, 6830 Chiasso.

Waadt – Vaud – Vaud

Bureau d'Avenches

16 juin 1976. Boissons.
La Cave romaine et la Fontaine romaine SA, à Avenches. Suivant acte authentique et statuts du 15 juin 1976, il a été constitué sous cette raison sociale une société anonyme ayant pour but l'achat, la vente, l'importation et l'exportation de toutes boissons. La société pourra exploiter tous brevets, s'intéresser à tous commerces similaires et faire toutes opérations commerciales, financières, mobilières et immobilières en relation avec son but. Le capital social est de fr. 50 000, divisé en 100 actions nominatives de fr. 500 chacune. Le capital social est entièrement libéré. Selon convention du 15 juin 1976 il a été fait apport à la société de véhicules automobiles, de vins, liqueurs et eaux minérales estimés à fr. 44 000. Dit apport a été accepté aux prix de fr. 44 000 contre la remise à l'apporteur de 88 actions nominatives de fr. 500 chacune entièrement libérées. L'assemblée générale est convoquée par lettres recommandées. L'organe de publicité de la société est la FOSC. La société est administrée par un conseil d'administration d'un à cinq membres. Le conseil d'administration est composé de: Johannes Steffen, de Lützelflüh, à Avenches, président; Roseline Gerber, de Schangnau, à Middes, secrétaire; Jean-Noël Steffen, de Lützelflüh, à Avenches, membre et Guy Steffen, de Lützelflüh, à Avenches, membre. Signature individuelle du président du conseil d'administration ou collective à deux des autres membres du conseil d'administration. Avenches, rue Centrale.

Bureau de Cossonay

21 juin 1976. Hôtel.
Mme A. Wagnon, à L'Isle, exploitation de l'Hôtel de la Balance (FOSC du 9. 10. 1968, p. 2180). La raison est radiée par suite de remise de commerce.

Bureau de Cully

21 juin 1976. Gypserie.
P. Piccini, à Grandvaux (FOSC du 16. 3. 1966, p. 876); gypserie-peinture. Raison radiée par suite de décès du titulaire.

21 juin 1976.
La Multiplication, Jacqueline Schlup-Viguet, à Lutry (FOSC du 27. 1. 1971, p. 217); objet d'art. Raison radiée d'office par suite de transfert du siège à Lausanne (FOSC du 16. 6. 1976, p. 1713).

21 juin 1976.
Caisse de crédit mutuel de Savigny, à Savigny, société coopérative (FOSC du 21. 4. 1969, p. 877). Statuts modifiés le 23 avril 1974. Nouvelle raison sociale: **Caisse Raiffeisen de Savigny.** But actuel: opérations d'épargne et de crédit tendant à la promotion de l'entr'aide, du bien-être économique et social de la population. Les sociétaires peuvent être tenus à des versements supplémentaires et solidaires jusqu'à concurrence de 40 fois le montant de la part sociale. Comité de 3 membres au moins. Le président Samuel Crot, démissionnaire, est radié et ses pouvoirs sont éteints. Le vice-président Jules Pouly est maintenant président signant collectivement à deux. Le membre Louis Décombaz, de et à Savigny, est vice-président signant collectivement à deux. Irène Meyer, de Savigny, à Lutry, est gérante avec signature collective à deux.

Bureau de Lausanne

Rectification.
Hoirs d'Emile Cherpillod, à Lausanne (FOSC du 26. 6. 1976, p. 1830). Le vice-président et caissier Henri Saugy continue à signer collectivement à deux avec le président.

21 juin 1976.
Weber S.A., fabrique d'articles et appareils électrotechniques, succursale de Renens (FOSC du 13. 4. 1976, p. 1017), avec siège principal à Emmen. Hansruedi Grossen (inscrit) est actuellement à Gunzwil.

21 juin 1976.
Grands magasins Innovation S.A., à Lausanne (FOSC du 15. 4. 1976, p. 1042). Le président Robert Ador est démissionnaire; sa signature est radiée. Armand Tavazzi, actuellement à Pully, est nommé président du conseil et continue à signer collectivement à deux.

21 juin 1976.
Orell Füssli publicité S.A., succursale de Lausanne (FOSC du 26. 2. 1974, p. 543), avec siège principal à Zurich. La succursale est également engagée par la signature collective à deux du directeur de la succursale Jean-Louis Cand, de Rances, à Prilly, ses pouvoirs étant limités à la succursale.

21 juin 1976. Confiserie, pâtisserie.
Vittorio Pol, à Lausanne. Titulaire: Vittorio Pol, d'Italie, à Lausanne. Confiserie et pâtisserie. Avenue du Temple 65.

21 juin 1976. Tea-room.
J.-M. Morattel, à Lausanne, boulangerie et pâtisserie (FOSC du 17. 7. 1963, p. 2095). Nouveau genre d'affaires: tea-room. Nouvelle adresse: route d'Oron 2.

21 juin 1976.
Litton business systems, Zurich, succursale de Lausanne, à Lausanne (FOSC du 27. 10. 1975, p. 2859), fabrication et commerce d'équipements pour le commerce et les bureaux, avec siège principal à Zurich. La procuration d'Albert Kalt est éteinte.

21 juin 1976. Textiles.
Etam S.A., à Lausanne. Nouvelle société anonyme. Date des statuts: 17 juin 1976. But: fabrication et commerce de textiles et habillement. Capital: fr. 500 000, divisé en 5000 actions au porteur de fr. 100, entièrement libérées. Publications: FOSC. Conseil d'un ou de plusieurs membres. La société est engagée par la signature individuelle de l'administrateur unique Gérald Schlaeppi, de Satigny, à Vevey, et du directeur Denis Burrus, de Boncourt, à Granges-Paccot. Adresse: avenue de la Gare 44 (chez Fiduciaire générale S.A.).

21 juin 1976. Articles de toute sorte.
Transclear S.A., à Lausanne, commerce de marchandises, particulièrement dans les branches agricoles, textiles, métallurgiques et chimiques (FOSC du 8. 6. 1976, p. 1614). La société est également engagée par la procuration collective à deux de Walter Niggli, de Wolfwil, à Lutry.

Bureau de Vevey

16 juin 1976.
Caisse Raiffeisen de Blonay, à Blonay, société coopérative (FOSC du 23. 8. 1974, p. 2311). Gustave Bonjour, vice-président démissionnaire, est radié et ses pouvoirs sont éteints. Le membre sans signature Fritz Krebs, de Noflen BE, à Blonay, est maintenant vice-président signant collectivement à deux.

21 juin 1976. Tableaux.
Mme C. Schmoutz, à Montreux. Titulaire: Cécile Schmoutz, de Romont FR, à Montreux. Commerce de tableaux. En Saussaz, Chailly-sur-Clarens.

21 juin 1976. Denrées alimentaires.
Nidex S.A., à La Tour-de-Peilz (FOSC du 17. 7. 1975, p. 1976), commerce de denrées alimentaires. Le président Dick Hoog, démissionnaire, est radié et ses pouvoirs sont éteints. Le secrétaire Samuel Senn est maintenant président; ses pouvoirs collectifs sont modifiés en ce sens. Rudolf Tschan, de Bâle, à Pully, est administrateur et secrétaire signant collectivement à deux. La signature du directeur Hans Litscher et la procuration conférée à Marcel Diacon sont radiées.

Neuenburg – Neuchâtel – Neuchâtel

Bureau de Neuchâtel

21 juin 1976.
Chapiteaux Multicolores S.A., à Marin, commune de Marin-Epagnier. Suivant acte authentique et statuts du 17 juin 1976, il a été constitué, sous cette raison sociale, une société anonyme ayant pour but l'importation, l'exportation, l'achat, la vente, la représentation, la location de chapiteaux, tentes, halles de fêtes, cantines ainsi que tous accessoires s'y rapportant, organisation de tous spectacles. La société peut s'intéresser à toutes affaires commerciales, immobilières et mobilières en rapport avec son premier but. Elle peut assumer des participations à toutes entreprises. Le capital social est de fr. 60 000, divisé en 120 actions de fr. 500 chacune, nominatives. Le capital social est entièrement libéré. Les publications de la société sont faites dans la FOSC. Les communications et convocations sont adressées aux actionnaires par lettre recommandée. La société est administrée par un conseil d'administration d'un ou de plusieurs membres. Il est composé de Michel Turin, des Hauts-Geneveys, à Marin, commune de Marin-Epagnier, président; Peter Zumsteg, de Mettau, à Dällikon, vice-président; Robert Schlaepfer, de Grub, à Lausanne, et Ruth Jakob, de Trub, à Mörigen, secrétaire, membres, tous avec signature collective à deux; locaux: rue Charles-Perrier 3, c/o Michel Turin S.A.

21 juin 1976.
Sagiter S.A., Société Horlogère de Production et de Participation, à Neuchâtel (FOSC du 29. 3. 1976, N° 74, p. 861). Louis Paul Ballard, de Lutry, à Neuchâtel, et Fred Santschi, de Sigriswil, à Cormondrèche, commune de Corcelles-Cormondrèche, sont nommés respectivement administrateur et administrateur-suppléant, tous deux sans signature. La signature de l'administrateur-vice-président Jean-Pierre Andrié, démissionnaire, est radiée. Claude Girardin, des Bois, à Genève, est nommé administrateur-vice-président sans signature.

21 juin 1976.
Géeo-Gérances et contentieux S.A., succursale de Neuchâtel (FOSC du 29. 11. 1974, N° 280, p. 3196), avec siège principal à Lausanne. Est nommé administrateur avec signature collective à deux pour l'ensemble de l'établissement: Henri E. Magnenat, de Vaulion, à Pully.

Genf – Genève – Ginevra

Rectification.
Carl Ally International, Inc, Dover, succursale de Genève, à Genève, agence de publicité, etc. (FOSC du 28. 6. 1976, p. 1838). La procuration d'Helga Vial (et non Vital) est radiée.

18 juin 1976. Articles textiles, etc.
Joseph Lewin, à Genève, commerce d'articles textiles, etc. (FOSC du 22. 1. 1975, p. 185). Procuration individuelle a été conférée à Marie-Thérèse Levin, de France, à Genève. Procuration collective à deux a été conférée à Liliane Dubler, de Wohlen AG, à Meyrin, et Christian Lugand, de France, à Saint-Julien (Haute-Savoie, F).

18 juin 1976. Produits cosmétiques.
Germaine Rerat, à Genève, produits cosmétiques, etc. (FOSC du 23. 11. 1960, p. 3342). L'inscription est radiée par suite de cessation de l'exploitation.

18 juin 1976.
Société Immobilière l'Alezan, à Genève, société anonyme (FOSC du 9. 8. 1955, p. 2055). Guy Plantin n'est plus administrateur; ses pouvoirs sont radiés. Jakob Wydler, de Zurich, à Bassersdorf ZH, est administrateur unique avec signature individuelle.

18 juin 1976.
Société Immobilière rue Rossi 12, à Genève, société anonyme (FOSC du 16. 5. 1974, p. 1356). Charles Chamay n'est plus administrateur; ses pouvoirs sont radiés. Jakob Wydler, de Zurich, à Bassersdorf ZH, est administrateur unique avec signature individuelle.

18 juin 1976. Immeubles.
Simsa SA, à Genève, société immobilière (FOSC du 16. 5. 1974, p. 1356). Charles Chamay n'est plus administrateur; ses pouvoirs sont radiés. Jakob Wydler, de Zurich, à Bassersdorf ZH, est administrateur unique avec signature individuelle.

18 juin 1976.
Air-Color SA, à Pregny-Chambésy, prise de vue aérienne, etc. (FOSC du 5. 4. 1976, p. 936). Heinrich Schlatter est maintenant domicilié à Tannay VD. Franz Wenk est maintenant originaire de Pregny-Chambésy.

18 juin 1976. Matériel électro-technique.
Ernest Bossard SA, à Genève, nouvelle société anonyme. Date des statuts: 3 juin 1976. But: fabrication, commerce et représentation de matériel électro-technique, d'articles techniques en caoutchouc et en matière synthétique, ainsi que de tous articles de la branche de la construction. Capital: fr. 200 000, entièrement versé, divisé en 200 actions de fr. 1000, nominatives. Reprise de biens envisagée: stock de marchandises, contrats de livraison, commandes en cours, relations commerciales ainsi que les débiteurs de l'entreprise «E. Bossard», à Genève, 30, rue du Stand, à concurrence d'un montant maximum de fr. 1 000 000. Organe de publicité: FOSC. Administration d'un ou de plusieurs membres: Ernest Bossard, de Genève, à Coppet VD, président et directeur, et Jürg Anderegg, de Wattwil SG, à Altdorf UR, lesquels signent collectivement à deux. Procuration collective à deux a été conférée à Walter Bossard, de et à Onex; Werner Landolt, de Winterthour ZH, à Richterswil ZH, et Hans-Ulrich Dätwyler, de Staffelbach AG, à Schattdorf UR. Adresse: 30, rue du Stand.

18 juin 1976. Fiduciaire.
Coopers & Lybrand SA, à Genève, activité d'une société fiduciaire, etc., succursale d'une entreprise ayant son siège à Bâle (FOSC du 20. 8. 1975, p. 2289). Les pouvoirs d'Henry-Alexander Benson sont radiés. David Hobson, de Grande-Bretagne, à Londres, membre du conseil d'administration; Colette Abel, de Cudrefin VD, à Bâle, et Fritz Bodmer, de Trüllikon ZH, à Zumikon ZH, signent collectivement à deux. Alfred Fehlmann est maintenant domicilié à Kilchberg ZH, et Hermann Inglin, à Zurich.

18 juin 1976. Immeubles.
Elbero SA, à Genève, société immobilière (FOSC du 9. 3. 1971, p. 554). Par suite du transfert de son siège à Bâle, la société a été inscrite au registre de Bâle-Ville (FOSC du 14. 6. 1976, p. 1680). Par conséquent, elle est radiée d'office du registre de Genève.

18 juin 1976.
Etablissement financier de placements SA, à Genève (FOSC du 12. 5. 1976, p. 1355). Jean-O. Schasca est maintenant originaire de Genève.

18 juin 1976.
Esogit Holding SA, à Lugano (FOSC du 18. 9. 1972, p. 2433). Nouveau siège: Genève. Statuts originaires du 19 décembre 1966, modifiés en dernier lieu le 9 juin 1976. But: participation financière à d'autres sociétés, achat et administration d'actions de sociétés. Capital: fr. 110 000, entièrement versé, divisé en 110 actions de fr. 1000, au porteur. Organe de publicité: FOSC. Administration d'un à cinq membres; Tito Tettamanti, de Lugano, à Massagno TI, président, et Diego Lissi, de Bissone TI, maintenant à Lugano, lesquels signent individuellement. Adresse: 10, boulevard du Théâtre, chez Fidinam SA, Genève.

18 juin 1976. Services administratifs.
Fitex SA, à Genève, nouvelle société anonyme. Date des statuts: 14 juin 1976. But: rendre tous services administratifs, comptables et publicitaires et effectuer toutes études de marchés, principalement en Europe, au Moyen Orient et en Afrique. Capital: fr. 100 000, entièrement versé, divisé en 100 actions de fr. 1000 au porteur. Organe de publicité: FOSC. Administration d'un ou de plusieurs membres: Jean-Jacques Magnin, de Genève, à Collonge-Bellerive, administrateur unique avec signature individuelle. Adresse: 8, place Longemalle.

18 juin 1976. Fleurs.
Orflor SA, à Genève, fleurs en gros et détail, etc. (FOSC du 20. 2. 1976, p. 496). Nouvelle adresse: 29, avenue de Champel.

18 juin 1976.
Performance Cars Ltd, à Genève, commerce de véhicules à moteur, etc. (FOSC du 28. 4. 1975, p. 1123). Capital porté de fr. 1 100 000 à fr. 1 200 000 par l'émission de 100 actions de fr. 1000, au porteur. Capital: fr. 1 200 000, entièrement versé, divisé en 1200 actions de fr. 1000, au porteur. Statuts modifiés le 15 juin 1976.

18 juin 1976.
Phonotec SA, à Genève, installations électro-acoustiques, etc. (FOSC du 14. 4. 1975, p. 967). Nouvelle adresse: 12, chemin du Clos Belmont.

18 juin 1976. Alimentation du bétail.
Sarb SA, à Versoix, tous produits destinés à l'alimentation du bétail, etc. (FOSC du 30. 5. 1975, p. 1486). Charles Ramel, de Château-d'Oex VD, à Corsier-sur-Vevey VD, est membre du conseil d'administration; il n'exerce pas la signature sociale.

18 juin 1976. Fonds de placements.
Sofid SA, à Genève, administration et direction de fonds de placement (FOSC du 10. 3. 1976, p. 678). Henri Fleutet (décédé) et Georges-Raymond Gelbert ne sont plus administrateurs; leurs pouvoirs sont radiés. L'administrateur John Capoduro a été nommé secrétaire du conseil; il continue à signer collectivement à deux. Nouvelle adresse: 13, rue du Rhône.

18 juin 1976. Produits alimentaires.
Swirica SA, à Genève, nouvelle société anonyme. Date des statuts: 8 juin 1976. But: commerce de tous produits alimentaires et en particulier de café et de riz; acquisition et administration de participations et investissements dans toutes sociétés et entreprises à l'étranger. Capital: fr. 50 000, entièrement versé, divisé en 50 actions de fr. 1000 au porteur. Organe de publicité: FOSC. Administration d'un ou de plusieurs membres: Willy Ester, de Genève, à Lugano, président, et Jean-Pierre Burkhard, de Schwarzhäusern BE, à Lugano, secrétaire, lesquels signent collectivement à deux. Adresse: 7, rue du Rhône, chez Primeway SA.

Abhanden gekommene Werttitel

Titres disparus - Titoli smarriti

Aufrufe - Sommations - Diffida

Es wird vermisst:

Fr. 3800.– Namen-Schuldbrief vom 8. Dezember 1924, haftend im 1. Rang auf Grundstück GB Gränichen Nr. 1245, Plan 27, Parz. 736, lautend auf Marie Läuppi-Fuhrer, 1898, Gränichen als Schuldnerin und Aargauische Kantonalbank Aarau als Gläubigerin. Der unbekannte Inhaber dieses Schuldbriefes wird aufgefordert, denselben innert eines Jahres, d.h. bis 26. Juni 1977, dem Bezirksgericht Aarau vorzulegen, ansonst die Kraftloserklärung ausgesprochen würde. (839[1])

5000 Aarau, den 23. Juni 1976 Bezirksgericht

Der unbekannte Inhaber des Schuldbriefes von Fr. 40 000.– vom 4. September 1945, Belege E und D, Serie III, Nr. 8557, lautend zugunsten der Erbengemeinschaft des Johann Siebenmann, haftend im ersten Rang auf der Besitzung Lorbeerstrasse 8, in Bern, Grundbuchblatt Nr. 541, Kreis VI, des Arnold Tanner-Gehrig, wird hiermit aufgefordert, den genannten Schuldbrief innert Jahresfrist, vom Tage der ersten Veröffentlichung an gerechnet, dem unterzeichneten Richter vorzulegen, widrigenfalls die Kraftloserklärung erfolgt. Auf diesem Titel ist ein gerichtliches Zahlungsverbot erlassen. (831[1])

3011 Bern, den 23. Juni 1976 Der Gerichtspräsident III von Bern: Dr. Minnig

Es wird vermisst:

Schuldbrief von Fr. 30 000.– vom 11. Juli 1974, Beleg 940, zugunsten des Herrn Kurt Brechbühler, Lengnau, lastend im IV. Rang auf der Liegenschaft der Firma Liwibra Immobilien AG, Aktiengesellschaft mit Sitz in Biel, Pieterlen-Grundbuchblatt Nr. 1661, Plan Blatt 2.

Der allfällige Inhaber des Titels wird aufgefordert, diesen innert Jahresfrist dem unterzeichneten Richter vorzulegen, andernfalls der Schuldbrief kraftlos erklärt wird. (848[2])

3294 Büren a. d. Aare, den 28. Juni 1976 Der Gerichtspräsident: Jäggi

Die folgenden drei Sparhefte (abgekürzt SpH) der Darlehenkasse La Punt-Chamues-ch/Madulain, d.h.

- das SpH Nr. 319, lautend auf den Namen Guido Gianola, geboren 1921, La Punt-Chamues-ch, enthaltend auf den 28. April 1976 den Betrag von Fr. 6627.95;
- das SpH Nr. 273, lautend auf den Namen Guido Gianola, geboren 1952, La Punt-Chamues-ch, enthaltend auf den 13. März 1976 den Betrag von Fr. 1220.15 sowie
- das SpH Nr. 360, lautend auf den Namen Daniel Gianola, geboren 1963, La Punt-Chamues-ch, enthaltend auf den 12. März 1976 den Betrag von Fr. 1342.35

sind abhanden gekommen. Auf Gesuch hin ergeht hiermit die öffentliche Aufforderung, diese drei vermissten Sparhefte spätestens innert 7 Monaten ab nachfolgendem Datum dem Unterzeichneten einzureichen. Geschieht dies nicht, werden diese drei Namenssparhefte als kraftlos erklärt. (832[1])

7505 Celerina, den 23. Juni 1976 Der Präsident des Bezirksgerichtes Maloja: Dr. R. Z. Ganzoni

Es wird als vermisst gemeldet und im Sinne der Bestimmungen über die Kraftloserklärung von Wertpapieren öffentlich ausgeschrieben:

Inhaber-Schuldbrief von Fr. 6364.80, datiert den 24. April 1925, lastend im 1. Rang auf Parz. E. Bl. 1016 Grundbuch Frauenfeld, Schuldner und Pfandeigentümer Frau Helene Leumann, gesch. Wehrli bzw. deren Erben Margot Wehrli und Dr. René Wehrli.

Falls die vermisste Urkunde innert der Frist von einem Jahr nicht dem Grundbuchamt Frauenfeld vorgelegt wird, wird sie kraftlos erklärt. (838[1])

8500 Frauenfeld, den 24. Juni 1976 Gerichtspräsidium Frauenfeld

Es werden vermisst:

1. Drei 7% Obligationen Kanton Schaffhausen 1974–89, Nennwert je Fr. 1000.–, Nummern 87–89, mit Jahrescoupons per 15. April 1975 und ff.
2. 5½% Obligation Schaffhauser Kantonalbank, Nennwert Fr. 5000.–, Nr. 388 046, fällig am 24. März 1975, mit Jahrescoupon per 31. August 1974.

Die unbekannten allfälligen Inhaber dieser Titel werden aufgefordert, diese bis 31. August 1976 dem Bezirksrichter Schaffhausen vorzulegen, ansonst die Obligationen kraftlos erklärt werden. (276[1])

8200 Schaffhausen, den 2. Februar 1976

Der Bezirksrichter Schaffhausen

Der allfällige Inhaber des Inhaber-Schuldbriefes vom 12. Juni 1961, im Betrage von Fr. 8000.–, lastend auf GB Obergerlafingen Nr. 476, wird hiermit aufgefordert, den Titel innert Jahresfrist von der ersten Veröffentlichung an gerechnet, dem Amtsgerichtspräsidenten von Bucheggberg-Kriegstetten vorzulegen, ansonst der Schuldbrief kraftlos erklärt wird. (378[2])

4500 Solothurn, den 27. Februar 1976

Der Zivilamtsgerichtsschreiber: K. Flury

Als vermisst werden gemeldet:

Fr. 1800.–, lieg. Zedel vom 18. August 1855, ohne Vorgang, zinsfällig 11. November;

Fr. 430.–, lieg. Zedel vom 18. August 1855, Vorgang Fr. 1800.–, zinsfällig 11. November;

Fr. 430.–, lieg. Zedel vom 17. Juli 1752, Vorgang Fr. 3087.–, zinsfällig 11. November;

Fr. 420.–, lieg. Zedel vom 18. August 1855, Vorgang Fr. 3560.–, zinsfällig 11. November;

Fr. 1060.– lieg. Zedel vom 6. August 1791, Vorgang Fr. 4957.–, zinsfällig vom 11. November;

Fr. 1500.– Handwechsel vom 21. Dezember 1903, Vorgang Fr. 14 123.–, zinsfällig 1. Mai;

alle Titel haftend auf Liegenschaft Nr. 109, Unter der Höhe, Hundwil; Gläubigerin: Frau Klara Grob-Schaffhauser, Herisau.

Fr. 2100.– lieg. Zedel vom 6. Juni 1853, ohne Vorgang, zinsfällig 2. Februar, Zedelkopierband S/2212, Schuldner: Konrad Schiess;

Fr. 400.– lieg. Zedel vom 23. November 1857, im 2. Rang, Vorgang Fr. 2100.–, zinsfällig 11. November, Zedelkopierband T/3088, Schuldner: Joachim Welter;

Fr. 2800.– Gült vom 3. November 1913, im 5. Rang, Vorgang Fr. 5800.–, zinsfällig 1. August, Zedelkopierband 61/864, Schuldner: Jakob Welter;

Fr. 4000.– Schuldbrief vom 3. November 1913, im 6. Rang, Vorgang Fr. 8600.–, zinsfällig 1. August, Zedelkopierband 61/865, Schuldner: Jakob Welter;

alle Titel haftend auf Liegenschaft Nr. 1496 Tobelackerstrasse 23, des Jakob Welter, Herisau.

Der oder die Besitzer des einen oder anderen Titels werden aufgefordert, dieselben innert Jahresfrist, d.h. bis Ende Juli 1977, der Obergerichtskanzlei Appenzell A.-Rh. 9043 Trogen, vorzulegen; andernfalls werden sie für kraftlos erklärt. (840[1])

9043 Trogen, den 23. Juni 1976

Obergerichtskanzlei Appenzell A.-Rh.

Es werden folgende Schuldurkunden vermisst:

Namenschuldbriefe für Fr. 13 000.– und Fr. 10 000.–, ausgestellt am 22. April 1926, lautend auf den Schuldner Friedrich Trüeb, geb. 1903, Schuhmacher, von und in Neftenbach ZH, und den Gläubiger Johann Dahinden, in Neftenbach, im 2. Rang (Fr. 13 000.–) und im 3. Rang (Fr. 10 000.–) lastend 1. auf Wohnhaus in Neftenbach, Brandkataster Nr. 468, 2. auf Schopf und Waschhaus, Brandkataster Nr. 472, 3. auf ca. 11½ Aren Gebäudegrundfläche, Hofraum, Garten und Baumgarten (Grundprotokoll Bd. 27 S. 211 [Fr. 13 000.–] und S. 212 [Fr. 10. 000.–] Grundbuchamt Wülflingen-Winterthur).

Der unbekannte Inhaber dieser Schuldbriefe und jedermann, der über diese Auskunft geben kann, wird hiermit aufgefordert, sich binnen Jahresfrist von der ersten Publikation im Schweizerischen Handelsamtsblatt an bei der Bezirksgerichtskanzlei Winterthur zu melden, bzw. die Schuldbriefe vorzulegen, ansonst diese kraftlos erklärt würden. (368[2])

8400 Winterthur, den 26. Februar 1976

Bezirksgerichtskanzlei Winterthur

Vermisst wird das Aktienzertifikat Nr. 1 über eine Inhaberaktie Nr. 1 der Kestar AG Zug, im Nominalwert von Fr. 1000.–, ausgestellt am 6. November 1973.

Der unbekannte Inhaber dieses Aktienzertifikates wird hiermit aufgefordert, dieses bis zum 31. Dezember 1976 dem Kantonsgerichtspräsidium Zug vorzulegen, ansonst dieser Titel als kraftlos erklärt würde. (830[1])

6301 Zug, den 22. Juni 1976 Kantonsgerichtspräsidium Zug: Dr. V. Schaller

Die II. Zivilkammer des Obergerichtes des Kantons Zürich hat den Aufruf der folgenden vermissten Urkunde bewilligt:

Kassa-Obligation der Zürcher Kantonalbank zu Fr. 5000.– nom., 5%, Nr. D 801246, datiert den 3. Juli 1967, Laufzeit 6 Jahre, ohne Coupons.

Jedermann, der über das Schicksal dieser Urkunde Auskunft geben kann, wird aufgefordert, dem unterzeichneten Gericht binnen sechs Monaten, von der ersten Publikation im Schweizerischen Handelsamtsblatt an, Anzeige zu machen.

Sollte keine Meldung eingehen, würde die Urkunde als kraftlos erklärt. (381[1])

8004 Zürich, den 26. Februar 1976 Bezirksgericht Zürich 7. Abteilung

Die II. Zivilkammer des Obergerichtes des Kantons Zürich hat den Aufruf der folgenden vermissten Urkunde bewilligt:

Inhaber-Schuldbrief über Fr. 20 000.–, datiert den 19. September 1927, lautend auf die Kollektivgesellschaft Gebr. Lechner, Zimmereigeschäft, Moränenstrasse 8, Zürich 2, lastend im 3. ursprünglich im 2. Rang auf einem Wohnhaus an der Drosselstrasse 8, Zürich-Wollishofen, mit sechs Aren 65,5 m² Gebäudegrundfläche und Umgelände. Am 17. November 1938 erfolgte die Umwandlung in einen Namenschuldbrief und Erhöhung der Summe auf Fr. 27 000.–, lautend auf Emil Lechner, geboren 1896, von Zürich, Drosselstrasse 8, Zürich 2, zugunsten seiner Ehefrau Marie Lechner, geb. Kohler, Kat. Nr. 2566, Grundbuchblatt 1634, Plan 33, Pfandbuch Bd. 2, pg. 235 Grundbuch Wollishofen-Zürich, Pfandtitelverzeichnis 127 Nr. 213 und 1938 Nr. 145; GBA Enge-Zürich.

Jedermann, der über das Schicksal dieser Urkunde Auskunft geben kann, wird aufgefordert, dem unterzeichneten Gerichte binnen eines Jahres von der ersten Publikation im Schweizerischen Handelsamtsblatt an Anzeige zu machen.

Sollte keine Meldung eingehen, würde die Urkunde als kraftlos erklärt. (382[2])

8004 Zürich, den 27. Februar 1976 Bezirksgericht Zürich 7. Abteilung

Le président du Tribunal civil du district d'Aigle somme le détenteur inconnu du titre suivant de le déposer jusqu'au 3 septembre 1976 au greffe du Tribunal, sous peine d'en voir prononcer l'annulation:

une action de fr. 250.– au porteur, no 759, avec coupons nos 4 et suivants attachés, de la société anonyme Les Diablerets-Isenau SA, dont le siège est aux Diablerets. (367[1])

1860 Aigle, le 25 février 1976 Le président: J.-P. Guignard

Le détenteur du livret d'épargne au porteur No 24.757 de la Caisse d'Epargne Cantonale Vaudoise, créancier de fr. 2953.85, créé le 3 mars 1945, est sommé de me le produire jusqu'au 15 septembre 1976, sous peine d'en voir prononcer l'annulation. (380[1])

1003 Lausanne, le 1er mars 1976 Le président du Tribunal civil du district de Lausanne: M. A. Pellet

Le détenteur des trois obligations de fr. 1000.–, 7½%, Canton de Vaud 1975–90, Nos 84, 85 et 86, avec coupons annuels au 30 avril 1976 et suivants, est sommé de me les produire jusqu'au 15 novembre 1976, sous peine d'en voir prononcer l'annulation. (641[2])

1003 Lausanne, le 4 mai 1976 Le président du Tribunal civil du district de Lausanne: M. A. Pellet

Le détenteur de la feuille formée des coupons Nos 8 à 26 attachée au certificat de 5 actions au porteur 118 411/15 de la société anonyme Nestlé Alimentana SA, à Vevey, est sommé de la produire au greffe du Tribunal de Vevey dans un délai échéant le 15 novembre 1976, faute de quoi l'annulation pourra en être prononcée. (642[2])

1800 Vevey, le 4 mai 1976 Le président du Tribunal de Vevey: R. Châtelain

Andere gesetzliche Publikationen

Autres publications légales

Altre pubblicazioni legali

Rohstoff-Finanzierungs-AG, Chur

Herabsetzung des Grundkapitals und Aufforderung an die Gläubiger gemäss Artikel 733 OR

Zweite Veröffentlichung

Die ausserordentliche Generalversammlung der Rohstoff-Finanzierungs-AG, Chur, vom 18. Juni 1976 hat beschlossen, das Grundkapital von Fr. 250 000.– um Fr. 200 000.– auf Fr. 50 000.– herabzusetzen.

Gemäss Art. 733 OR wird hiermit den Gläubigern bekanntgegeben, dass sie binnen zwei Monaten von der dritten Bekanntmachung an gerechnet, ihre Forderungen beim Verwaltungsrat, Rechtsanwalt Dr. A. W. von Arx, Freiestrasse 76, Postfach 102, 8030 Zürich, zu melden haben. (A636[2])

7002 Chur, den 25. Juni 1976 Der Verwaltungsrat

Emil Bodenmann Metzgerei AG, in Romanshorn

Herabsetzung des Grundkapitals und Aufforderung an die Gläubiger gemäss Artikel 733 OR

Zweite Veröffentlichung

Die ausserordentliche Generalversammlung vom 1. Juni 1976 hat beschlossen, das Grundkapital von bisher Fr. 700 000.–, eingeteilt in 700 Namenaktien zu nominell Fr. 1000.–, auf Fr. 100 000.– herabzusetzen. Die Herabsetzung erfolgt zur Beseitigung der Unterbilanz durch Vernichtung von 341 Aktien und zur Rückzahlung und Vernichtung von 259 Aktien. Allfällige Gesellschaftsgläubiger sind gemäss Art. 733 OR berechtigt, unter Anmeldung ihrer Forderungen Befriedigung oder Sicherstellung zu verlangen. Die Forderungsanmeldungen haben binnen zwei Monaten seit der dritten Publikation dieses Beschlusses im Schweizerischen Handelsamtsblatt am Sitz der Gesellschaft zu erfolgen. (A635[2])

8590 Romanshorn, den 1. Juni 1976 Emil Bodenmann Metzgerei AG, Romanshorn
Der Verwaltungsrat

Socotrade AG, Zollikon ZH

Herabsetzung des Grundkapitals und Aufforderung an die Gläubiger gemäss Artikel 733 OR

Zweite Veröffentlichung

Die ordentliche Generalversammlung vom 22. Juni 1976 hat beschlossen, das Grundkapital von bisher Fr. 250 000.– auf Fr. 100 000.– herabzusetzen, und zwar durch Rückkauf zu pari und Entwertung von 150 Inhaberaktien im Nennwert von je Fr. 1000.–, wobei der Betrag von insgesamt Fr. 150 000.– den Aktionären bar auszuzahlen ist.

Gestützt auf Art. 733 des Schweizerischen Obligationenrechtes wird den Gläubigern bekanntgegeben, dass sie innert zwei Monaten, von der dritten Bekanntmachung im Schweizerischen Handelsamtsblatt an gerechnet, ihre Ansprüche am Sitze der Gesellschaft anmelden und Befriedigung oder Sicherstellung für ihre Forderungen verlangen können. (A637[2])

8702 Zollikon ZH, den 22. Juni 1976 Der Verwaltungsrat

Probata AG in Liquidation, Zug

Liquidations-Schuldenruf gemäss Artikel 742 und 745 OR

Erste Veröffentlichung

Die ausserordentliche Generalversammlung der Aktionäre hat am 24. Juni 1976 die Auflösung und Liquidation der Gesellschaft beschlossen.

Allfällige Gläubiger werden hiermit aufgefordert, ihre Forderungen und sonstigen Ansprüche innert eines Monats nach der dritten Veröffentlichung dieses Schuldenrufes bei der Liquidatorin der Gesellschaft, Bösch Treuhand AG, Bahnhofstrasse 29, 6300 Zug, anzumelden. (A647³)

6300 Zug, den 25. Juni 1976

Die Liquidatorin:
Bösch Treuhand AG

Promotion et Publicité Service SA

Liquidation et appel aux créanciers conformément aux articles 742 et 745 CO

Deuxième publication

L'assemblée générale extraordinaire des actionnaires du 9 juin 1976 a décidé la dissolution et l'entrée en liquidation de la société. Les créanciers éventuels sont invités à produire leurs créances par écrit, avec pièces justificatives, dans un délai d'un mois dès la troisième publication de cet avis entre les mains du liquidateur: Maître Pierre Sciclounoff, 23, quai des Bergues, à Genève. (A634²)

1700 Fribourg, le 25 juin 1976

Le liquidateur

Société Immobilière Latitude 235 en liquidation

Liquidation et appel aux créanciers conformément aux articles 742 et 745 CO

Deuxième publication

Cette société est entrée en liquidation selon acte authentique de son assemblée générale extraordinaire du 19 mai 1976.

Conformément à l'article 742 CO, les créanciers de la société sont invités à produire leurs créances et toutes pièces justificatives dans l'année qui suivra la troisième publication du présent avis, en mains du liquidateur, Monsieur Pierre Ducrest, c/o Chamay & Thévenoz, 11, rue du Général-Dufour, Genève. (A638²)

1200 Genève, le 28 juin 1976

Le liquidateur

Saga Trading & Holding AG in Liquidation, Zug

Liquidations-Schuldenruf gemäss Artikel 742 und 745 OR

Zweite Veröffentlichung

Die Gesellschaft hat am 29. Juni 1976 ihre Auflösung und Liquidation beschlossen. Allfällige Gläubiger werden hiermit aufgefordert, ihre Ansprüche bis zum 31. August 1976 bei der Gesellschaft, Weidstrassse 14, Zug, anzumelden. (A643²)

6300 Zug, den 29. Juni 1976

Saga Trading & Holding in Liquidation

Cripps Warburg SA, Genève

Liquidation et appel aux créanciers conformément aux articles 742 et 745 CO

Troisième publication

Dans son assemblée générale extraordinaire du 18 juin 1976, la société a décidé sa dissolution et son entrée en liquidation. Les créanciers sociaux sont priés de produire leurs créances au plus tard 1 mois après la troisième publication, entre les mains de la liquidatrice désignée par ladite assemblée, Fides Société Fiduciaire, 8c, avenue de Champel, 1211 Genève 12. (A621¹)

1211 Genève, le 23 juin 1976

La liquidatrice:
Fides Société Fiduciaire

S.I. Jalil en liquidation

Liquidation et appel aux créanciers conformément aux articles 742 et 745 CO

Deuxième publication

Dans son assemblée générale extraordinaire du 18 juillet 1975 la société a décidé sa dissolution et son entrée en liquidation. Les créanciers sociaux sont priés de produire leurs créances jusqu'au 30 juillet 1976, entre les mains du liquidateur désigné par ladite assemblée, Me Jean-Pierre Imhoos, avocat, 1, place du port, 1204 Genève. (A645²)

1204 Genève, le 29 juin 1976

Le liquidateur

Casbor-Pruema AG, St. Moritz

Herabsetzung des Grundkapitals und Aufforderung an die Gläubiger gemäss Artikel 733 OR

Zweite Veröffentlichung

An ihrer Generalversammlung vom 23. April 1976 haben die Aktionäre der Firma Casbor-Pruema AG, St. Moritz, beschlossen, das Grundkapital der Gesellschaft von bisher Fr. 500 000.– auf Fr. 150 000.– herabzusetzen durch Reduktion des Nominalwertes der 100 Aktien von Fr. 1000.– auf je Fr. 300.– und der 40 Aktien von Fr. 10 000.– auf je Fr. 3000.– und Umwandlung von Fr. 350 000.– bisherigen Aktienkapitals in Darlehen der Aktionäre an die Gesellschaft.

Diese Kapitalherabsetzung wird hiermit den Gläubigern der Gesellschaft bekanntgegeben unter Hinweis auf Art. 733 OR. Anmeldungen zur Befriedigung oder Sicherstellung von Forderungen sind binnen zwei Monaten an den unterzeichneten Beauftragten zu richten. (641²)

7524 Zuoz, den 22. Juni 1976

Treuhand- und Immobilienbüro
Chr. Stoffel, Zuoz

Vancaver SA, Fribourg

Liquidation et appel aux créanciers conformément aux articles 742 et 745 CO

Troisième publication

Dans son assemblée générale extraordinaire du 18 juin 1976, la société a décidé sa dissolution et son entrée en liquidation. Les créanciers sociaux sont priés de produire leurs créances au plus tard 1 mois après la troisième publication, entre les mains de la liquidatrice désignée par ladite assemblée, Fides Société Fiduciaire, 8c, avenue de Champel, 1211 Genève 12. (A620¹)

1211 Genève, le 23 juin 1976

La liquidatrice:
Fides Société Fiduciaire

S.I. En Curson SA en liquidation ayant son siège à Lausanne

Liquidation et appel aux créanciers conformément aux articles 742 et 745 CO

Troisième publication

L'assemblée générale extraordinaire des actionnaires du 1er juin 1976 a décidé la dissolution de la société et son entrée en liquidation.

En conséquence, les créanciers éventuels de la société sont invités à produire leurs créances et toutes pièces justificatives, selon l'article 742 CO, dans le délai d'un mois dès la troisième publication de cet avis, en mains du liquidateur, Monsieur Charles Rogivue, p.a. Fiduciaire Charles Rogivue SA, Grand-Chêne 2, 1002 Lausanne. (A626¹)

1002 Lausanne, le 24 juin 1976

Fiduciaire Charles Rogivue SA

Chesa Muragls AG, St. Moritz

Herabsetzung des Grundkapitals und Aufforderung an die Gläubiger gemäss Artikel 733 OR

Zweite Veröffentlichung

An ihrer Generalversammlung vom 23. April 1976 haben die Aktionäre der Firma Chesa Muragls AG, St. Moritz, beschlossen, das Aktienkapital der Gesellschaft von bisher Fr. 500 000.– auf Fr. 150 000.– herabzusetzen durch Reduktion des Nominalwertes der 1000 Aktien von Fr. 500.– auf je Fr. 150.– und Umwandlung von Fr. 350 000.– bisherigen Aktienkapitals in Darlehen der Aktionäre an die Gesellschaft.

Diese Kapitalherabsetzung wird hiermit den Gläubigern der Gesellschaft bekanntgegeben unter Hinweis auf Art. 733 OR. Anmeldungen zur Befriedigung oder Sicherstellung von Forderungen sind binnen zwei Monaten an den unterzeichneten Beauftragten zu richten. (A642²)

7524 Zuoz, den 22. Juni 1976

Treuhand- und Immobilienbüro
Chr. Stoffel, Zuoz

Société Générale d'Imprimerie en liquidation

Liquidation et appel aux créanciers conformément aux articles 742 et 745 CO

Deuxième publication

Selon publication dans la Feuille officielle suisse du commerce, No 60 du 12 mars 1976, la Société Générale d'Imprimerie a été dissoute et est entrée en liquidation. Les créanciers sont invités à produire leurs créances et prétentions en mains du liquidateur, Monsieur Gérard Béran, 26, rue de la Corraterie, 1204 Genève, dans le délai d'un mois à compter de la 3e publication de cet avis. (A644²)

1204 Genève, le 3 juin 1976

Le liquidateur:
Gérard Béran

Apple Electronics SA en liquidation, Lausanne

Liquidation et appel aux créanciers conformément aux articles 742 et 745 CO

Troisième publication

Les créanciers éventuels sont invités à produire leurs créances, d'ici au 29 juillet 1976, à l'adresse suivante: Fiduciaire Générale SA, avenue de la Gare 44, 1003 Lausanne. (A622¹)

1003 Lausanne, le 29 juin 1976

Le liquidateur

Grasil SA, Crans

Liquidation et appel aux créanciers conformément aux articles 742 et 745 CO

Troisième publication

Conformément à l'article 742, alinéa 2, du Code des obligations, les créanciers de la Société anonyme Grasil SA, de siège social à Crans, commune de Chermignon, sont informés que cette société a été dissoute par décision de l'assemblée générale du 16 avril 1976 et sont sommés par la présente de faire connaître immédiatement leurs réclamations auprès de l'Agence Gaston Barras, à Crans-sur-Sierre. (A633¹)

3963 Crans, le 28 juin 1976

Gaston Barras, Crans

Neamar Shipping SA en liquidation, Genève

Liquidation et appel aux créanciers conformément aux articles 742 et 745 CO

Deuxième publication

L'assemblée générale extraordinaire du 14 avril 1976 a décidé la dissolution de Neamar Shipping SA et son entrée en liquidation.

Les créanciers éventuels sont invités à envoyer leur production avant le 30 octobre 1976 à l'adresse du liquidateur, Me Jean-François Martin, 4, place Neuve, 1204 Genève. (A608²)

1204 Genève, le 15 juin 1976

Le liquidateur:
Jean-François Martin

Le Cottage Renens SA, à Renens

Liquidation et appel aux créanciers conformément aux articles 742 et 745 CO

Troisième publication

Le Cottage Renens SA, à Renens, affaires immobilières, société anonyme, a décidé sa liquidation. La liquidation est opérée sous la raison sociale Le Cottage Renens SA en liquidation par l'administrateur Emil Gaudard, à Saint-Sulpice, rue du Centre 107, à qui les créanciers de la société sont sommés de produire leurs créances dans le délai d'un mois. (A629¹)

1025 Saint-Sulpice, le 23 juin 1976

L'administrateur

Novora SA, Fribourg

Liquidation et appel aux créanciers conformément aux articles 742 et 745 CO

Troisième publication

Par décision de l'assemblée générale extraordinaire du 26 mai 1976, la Société Novora SA, dont le siège social est à Fribourg, a prononcé sa dissolution et son entrée en liquidation. Les créanciers sont invités à produire leurs créances, dans le délai d'un mois, à partir de la présente publication, en mains du liquidateur de la société, soit M. Numa Tétaz, chemin de Thury 10, 1206 Genève. (A628¹)

1701 Fribourg, le 23 juin 1976

Le liquidateur:
N. Tétaz

Phicousa en liquidation

Liquidation et appel aux créanciers conformément aux articles 742 et 745 CO

Troisième publication

L'assemblée générale extraordinaire du 14 novembre 1975 a décidé la dissolution et l'entrée en liquidation de la société.

Les créanciers de la société sont invités à produire leurs créances en mains de la liquidatrice, Madame Paulette Webb, chemin du Bois 12C, 1255 Veyrier, d'ici au 15 juillet 1976. (A627¹)

1200 Genève, le 16 juin 1976

La liquidatrice

S.I. Les Bouvreuils SA en liquidation, à Lausanne

Liquidation et appel aux créanciers conformément aux articles 742 et 745 CO

Troisième publication

Les créanciers de la société anonyme «S.I. Les Bouvreuils SA, en liquidation», à Lausanne, sont informés de la dissolution de la société et sommés de faire connaître de suite leurs réclamations au liquidateur: M. Herbert Duvoisin, agent d'affaires breveté, rue du Casino 6, 1401 Yverdon. (A612¹)

1401 Yverdon, le 18 juin 1976

Le liquidateur

Marken Marques Marche

Eidgenössisches Amt für geistiges Eigentum

Bureau fédéral de la propriété intellectuelle

Ufficio federale della proprietà intellettuale

Eintragungen - Enregistrements

282435. Date de dépôt: 29 avril 1976, 11 h.
Laboratoire Dr Masset de Vallefort, via Borenco 27, **Minusio** (Tessin). – Fabrication et commerce. – Renouvellement avec extension de l'indication des produits de la marque N° **271902.** Le délai de protection résultant du renouvellement court depuis le 29 avril 1976.

Emulsion et crème pour applications et massages du corps et produits cosmétiques de tous genres; produits pharmaceutiques et produits alimentaires. (Cl. int. 3, 5, 29, 30, 31)

CELLIPEX

282436. Hinterlegungsdatum: 29. April 1976, 17 Uhr.
Ed. Geistlich Söhne AG für chemische Industrie (Les fils d'Edouard Geistlich S.A. pour l'Industrie chimique) (I figli d'Edoardo Geistlich S.A. per l'Industria chimica) (Edward Geistlich Sons, Company Limited for Chemical Industry), Wolhusen (Luzern). – Fabrikation und Handel. – Erneuerung der Marke Nr. **160455.** Die Schutzfrist aus der Erneuerung läuft vom 27. März 1976 an.

Pharmazeutische Produkte. (Int. Kl. 5)

PREDNICYL

282437. Hinterlegungsdatum: 30. April 1976, 12 Uhr.
C. August Egli & Co. Aktiengesellschaft, Leimbachstrasse 5, **Zürich.** – Handel.

Weinprodukte nordafrikanischer Herkunft. (Int. Kl. 33)

EL HADJAR

282438. Hinterlegungsdatum: 30. April 1976, 12 Uhr.
Denner AG, Löwenstrasse 29, **Zürich 1.** – Handel.

Kaffee, Tee, Kakao, Zucker, Reis, Tapioka, Sago, Kaffee-Ersatzmittel; Mehle und Getreidepräparate, Brot, Biskuits, Kuchen, feine Back- und Konditoreiwaren, Speiseeis; Honig, Melassesirup; Hefe, Backpulver; Salz, Senf; Essig, Pfeffer, Saucen; Gewürze; Eis. (Int. Kl. 30)

DINOR

282439. Date de dépôt: 17 novembre 1975, 18 h.
Interpile USA, Inc., 1204 Richards Building, **La Nouvelle-Orléans** (Louisiane, USA). – Fabrication et commerce.

Coffrages métalliques pour la formation d'articles en béton; matériaux de construction, notamment béton et objets en béton. (Cl. int. 6, 19)

INTERPILE

282440. Hinterlegungsdatum: 3. Dezember 1975, 17 Uhr
Amerace Corporation, 245 Park Avenue, **New York** (New York, USA). – Fabrikation und Handel.

Rasen- und Gartenschläuche aus Kunststoff und Gummi. (Int. Kl. 17)

AQUAFLEX

282441. Date de dépôt: 23 décembre 1975, 17 h.
Société Anonyme Valdar, L'Orient (Vaud). – Fabrication et commerce. – Renouvellement avec extension de l'indication des produits de la marque N° **219284.** Le délai de protection résultant du renouvellement court depuis le 23 décembre 1975.

Articles d'horlogerie, en particulier pièces détachées et fournitures. Pièces et composants pour l'industrie micromécanique, électrique et électronique, à savoir pièces et composants de chaînes et chaînons, cables et fils métalliques, tuyaux métalliques, pièces et composants de coffres-forts et cassettes, billes métalliques, clous et vis, pivots, tambours d'affichage, platines et ponts pour altimètres d'aviation et cadrans pour thermostat, pièces et composants de machines-outils, de moteurs, d'accouplements, d'instruments et machines agricoles, d'appareils et instruments scientifiques, nautiques, géodésiques, photographiques, cinématographiques, optiques, de pesage, mesurage, de signalisation et de contrôle, potentiomètres, trimmers et résistances de précision; pièces et composants d'appareils automatiques déclenchés par l'introduction d'une pièce de monnaie ou d'un jeton, de machines parlantes, de caisses enregistreuses, de machines à calculer, d'instruments et appareils chirurgicaux, médicaux, dentaires et vétérinaires; pièces et composants pour installations d'éclairage, de chauffage, de production de vapeur, de cuisson, de réfrigération, de séchage, de ventilation, de distribution d'eau et pour installations sanitaires; pièces et composants pour véhicules et appareils de locomotion; pièces et composants pour armes à feux, pour instruments de musique, pour machines à écrire et pour briquets. (Cl. int. 6, 7, 9 à 16, 34)

VALDAR

282442. Data del deposito: 7 gennaio 1976, ore 19.
Fuzzy Products Ltd., 331 Adams Crescent S.E., **Calgary** (Alberta, Canada). – Fabbricazione e commercio.

Bevande analcoliche, succhi di frutta e estratti concentrati di succhi di frutta. (Cl. int. 32)

FUZZY

282443. Data del deposito: 10 aprile 1976, ore 19.
Eredi fu Costantino Chiesa, corso San Gottardo 52, **Chiasso** (Ticino). – Commercio.

Articoli in vetro per l'edilizia o l'industria, composti da più lastre di vetro isolante con o senza intercalazione di altri materiali. (Cl. int. 19, 21)

THERMOVER CHIESA

282444. Data del deposito: 8 gennaio 1976, ore 16.
Eredi fu Costantino Chiesa, corso San Gottardo 52, **Chiasso** (Ticino). – Commercio.

Articoli in vetro per l'edilizia o l'industria, composti da più lastre di vetro isolante con o senza intercalazione di altri materiali. (Cl. int. 19, 21)

VERISOL

282445. Hinterlegungsdatum: 27. Januar 1976, 17 Uhr.
Connell Rice & Sugar Co., Inc., Westfield (New Jersey, USA). – Fabrikation und Handel.

Kaffee, Tee, Kakao, Zucker, Reis, Tapioka, Sago, Kaffeesurrogate; Mehle und Getreidepräparate, Brot, Biskuits, Kuchen, Back- und Konditoreiwaren; Speiseeis; Honig, Sirup (Zuckersirup); Hefe, Backpulver; Salz, Senf, Pfeffer, Essig, Saucen; Gewürze; Eis. (Int. Kl. 30)

SNOW WHITE

282446. Date de dépôt: 25 février 1976, 18 h.
Sunkist Growers Inc., 14130 Riverside Drive, **Sherman Oaks** (Californie, USA). – Fabrication et commerce. – Renouvellement avec limitation de l'indication des produits de la marque N° **160043.** Siège transféré. Le délai de protection résultant du renouvellement court depuis le 25 février 1976.

Essences, sirops et eaux minérales à base de citron. (Cl. int. 32)

CALEMONA

282447. Hinterlegungsdatum: 4. März 1976, 17 Uhr.
Effems AG (Effems S.A.) (Effems Ltd.), Gubelstrasse 11, **Zug.** – Fabrikation und Handel.

Tierfutter. (Int. Kl. 31)

CHAPPIE

282448. Hinterlegungsdatum: 4. März 1976, 17 Uhr.
Effems AG (Effems S.A.) (Effems Ltd.), Gubelstrasse 11, **Zug.** – Fabrikation und Handel.

Tierfutter. (Int. Kl. 31)

KAL KAN

282449. Hinterlegungsdatum: 4. März 1976, 17 Uhr.
Effems AG (Effems S.A.) (Effems Ltd.), Gubelstrasse 11, **Zug.** – Fabrikation und Handel.

Konfisericwaren, Biskuits und Schokolade. (Int. Kl. 30)

OPAL

282450. Hinterlegungsdatum: 4. März 1976, 17 Uhr.
Effems AG (Effems S.A.) (Effems Ltd.), Gubelstrasse 11, **Zug.** – Fabrikation und Handel.

Konfiseriewaren, Biskuits und Schokolade. (Int. Kl. 30)

SPANGLES

282451. Hinterlegungsdatum: 4. März 1976, 17 Uhr.
Effems AG (Effems S.A.) (Effems Ltd.), Gubelstrasse 11, **Zug.** – Fabrikation und Handel.

Konfiseriewaren, Biskuits und Schokolade. (Int. Kl. 30)

3 MUSKETEERS

282452. Hinterlegungsdatum: 4. März 1976, 17 Uhr.
Effems AG (Effems S.A.) (Effems Ltd.), Gubelstrasse 11, **Zug.** – Fabrikation und Handel.

Konfiseriewaren, Biskuits und Schokolade. (Int. Kl. 30)

TREETS

282453. Hinterlegungsdatum: 5. März 1976, 18 Uhr.
BBC Aktiengesellschaft Brown, Boveri & Cie (BBC Société Anonyme Brown, Boveri & Cie) (BBC Brown, Boveri & Company, Limited) (BBC Società Anonima Brown, Boveri & Co.) (BBC Sociedad Anónima Brown, Boveri y Cia), Baden (Aargau). – Fabrikation und Handel.

Maschinen und Apparate für Energieerzeugung, Energieverteilung und Energieverwertung; Elektromotoren aller Art; Transformatoren aller Art; physikalische, elektronische und elektrotechnische Geräte und Apparate, nämlich Geräte und Apparate der Leistungselektronik, elektrische und elektronische Vermessungs-, Wäge-, Signal-, Mess-, Prüf-, Zähl-, Registrier-, Steuer-, Ueberwachungs-, Ueberprüfungs-, Regel- und Schaltgeräte, Elektronenröhren, elektronische Bauelemente, elektronische Rechen- und Datenverarbeitungsanlagen, Geräte und Apparate der Hochfrequenz-, Nachrichten- und Fernwirktechnik, Antennen; Teile sämtlicher vorgenannter Geräte, Anlagen die aus einer Kombination vorgenannter Geräte bestehen. (Int. Kl. 7, 9, 11, 12)

VERIMOT

282454. Hinterlegungsdatum: 27. Februar 1976, 16 Uhr.
BBC Aktiengesellschaft Brown, Boveri & Cie, Baden (Aargau). – Fabrikation und Handel.

Elektrische Apparate und Maschinen, nämlich elektrische Schalter, elektrische Spulen, Hochfrequenzspulen, Transformatoren, Messwandler, Isolatoren, Durchführungen, Ueberspannungsableiter, Stromabnehmer, Elektromotoren, Generatoren, elektrische Schalt-, Mess-, Steuer- und Regelapparate. (Int. Kl. 7, 9, 17)

ORLITRAF

282455. Date de dépôt: 12 mars 1976, 17 h.
Lap Heng Company Limited, Lap Heng House, 47–50, Gloucester Road, **Hongkong** (Hongkong). – Fabrication et commerce.

Montres et pièces d'horlogerie, électriques et électroniques. (Cl. int. 14)

GALANT

282456. Date de dépôt: 29 mars 1976, 18 h.
Lucien Zbinden, Plaqué or G, 6, rue Gibraltar, **La Chaux-de-Fonds** (Neuchâtel). – Fabrication.

Nickel chimique. (Cl. int. 1)

DUROPLAC

282457. Hinterlegungsdatum: 30. März 1976, 12 Uhr.
Dold AG, Hertistrasse 4, **Wallisellen** (Zürich). – Fabrikation und Handel. – Erneuerung der Marke Nr. **160595.** Die Schutzfrist aus der Erneuerung läuft vom 19. März 1976 an.

Anstrichfarben und Lacke aller Art. (Int. Kl. 2)

ZINCRON

282458. Hinterlegungsdatum: 30. März 1976, 18 Uhr.
Chemko Industries, Inc., 2215 West Mountain View Road, **Phoenix** (Arizona, USA). – Fabrikation und Handel.

Hand- und motorbetriebene Teppichkehrmaschinen, Wasch- und Trockenapparate für Teppiche, auch auf Rädern und Schlitten; Flüssigkeitsbehälter für Teppichreinigungsapparate. (Int. Kl. 6 bis 9, 20, 21)

CHEMKO

282459. Date de dépôt: 5 avril 1976, 19 h.
Synchron S.A., Fabriques d'horlogerie réunies (Synchron AG Vereinigte Uhren-Fabriken) (Synchron Ltd. United Watch Factories) (Synchron S.A. Fabbriche d'Orologeria Riunite) (Synchron S.A. Fabricas de Relojeria Reunidas), 71, rue de la Maladière, **Neuchâtel.** – Fabrication et commerce. – Transmission et renouvellement avec limitation de l'indication des produits de la marque N° **161018** de Compagnie des Montres Auréole S.A., La Chaux-de-Fonds (Neuchâtel). Le délai de protection résultant du renouvellement court depuis le 5 avril 1976.

Montres, parties de montres, outils, instruments de précision. (Cl. int. 7, 8, 9, 14)

AUREOLE

Banque Keyser Ullmann en Suisse SA, Genève

Bilan au 31 mars 1976
(avant répartition du bénéfice)

Actif

	Fr.	Fr.
Caisse, avoirs en compte de virement et compte de chèques postaux		3 594 883.15
Avoirs en banque à vue		6 427 436.90
Avoirs en banque à terme		19 512 423.97
– dont jusqu'à 90 jours d'échéance	16 884 923.97	
Effets de change et papiers monétaires		283 038.60
– dont rescriptions et bons du trésor	—.—	
Comptes courants débiteurs en blanc		9 220.40
Comptes courants débiteurs gagés		23 335 557.23
– dont garantis par hypothèque	—.—	
Avances et prêts à terme fixe en blanc		456 893.71
Avances et prêts à terme fixe gagés		27 709 384.20
– dont garantis par hypothèque	6 784 806.—	
Titres		1 360 090.05
Participations permanentes		302 616.45
Immeuble à l'usage de la banque		3 140 000.—
Autres actifs		1 504 432.16
		87 635 976.82

Etat des titres

	Fr.	Fr.
Obligations suisses:		
Confédération	49 500.—	
Cantons et communes	387 025.—	436 525.—
Actions suisses:		
Autres		13 030.—
Obligations étrangères:		
Autres		907 087.12
Actions étrangères		3 447.93
		1 360 090.05

Etat des participations permanentes

	Fr.
Actions étrangères:	
Autres	302 616.45

	Fr.	Fr.
Montant total des actifs à l'étranger		60 536 662.73
– dont avoirs en banque jusqu'à 90 jours d'échéance	19 363 446.16	
– dont avoirs à échéance plus éloignée	2 537 500.—	

Passif

	Fr.	Fr.
Engagements en banque à vue		5 473 791.65
Engagements en banque à terme		34 158 165.—
– dont jusqu'à 90 jours d'échéance	33 158 165.—	
Créanciers à vue		8 671 147.63
Créanciers à terme		11 081 821.05
– dont jusqu'à 90 jours d'échéance	11 081 821.05	
Autres passifs		2 231 830.81
Capital		20 000 000.—
Réserve légale		500 000.—
Autres réserves		3 300 000.—
Solde du compte de pertes et profits		
Report exercice précédent	656 439.31	
Bénéfice de l'exercice	1 562 781.37	2 219 220.68
		87 635 976.82

Engagements conditionnels et opérations en cours

	Fr.
Engagements par avals, cautionnements et garanties et accréditifs	2 065 590.38
Créances résultant d'opérations fermes, à terme sur titres et métaux précieux	4 298 514.44
Engagements résultant d'opérations fermes, à terme sur titres et métaux précieux	4 258 433.52

Compte de pertes et profits du 31 mars 1975 au 31 mars 1976

Charges

	Fr.
Intérêts débiteurs	2 808 969.90
Commissions	45 506.37
Organes de la banque et personnel	1 867 483.45
Contributions aux institutions de prévoyance en faveur du personnel	134 759.80
Frais généraux et de bureau	811 216.24
Impôts	500 000.—
Amortissements et provisions	407 051.85
Bénéfice net	1 562 781.37
	8 137 768.98

Produits

	Fr.
Intérêts créditeurs	5 434 353.54
Produit des effets de change et des papiers monétaires	19 979.99
Commissions	1 783 925.79
Produit des opérations sur devises et métaux précieux	394 518.29
Produit des titres	147 358.64
Produits des participations permanentes	15 512.—
Divers	342 120.73
	8 137 768.98

Répartition du bénéfice net

	Fr.
Dividende 3%	600 000.—
Attributions aux réserves	1 000 000.—
Report à compte nouveau	619 220.68
	2 219 220.68

Biascabank and Trust Corporation SA, Biasca in liq.

Bilancio al 31 dicembre 1975

Attivo

	Fr.	Fr.
Cassa, averi in conto giro e in conto chèques postali		649 643.72
Crediti a vista presso banche		108 339.58
Effetti cambiari e carta monetata		67 144.40
Conti correnti debitori senza copertura		184 903.85
Conti correnti debitori con copertura		1 958 235.05
– dei quali con garanzia ipotecaria	114 732.20	
Partecipazioni permanenti		315 507.50
Altri stabili		243 000.—
Altre poste dell'attivo		152 514.30
Perdita esercizio	1 592 650.78	
/. riporto utile esercizio precedente	5 367.31	1 587 283.47
		5 266 571.87

	Fr.
Debitori per cauzioni	10 100.—

Informazioni complementari al bilancio

	Fr.
Partecipazioni permanenti	
Società finanziarie	315 507.50

	Fr.	Fr.
Ammontare complessivo attivi estero		603 082.64
– dei quali crediti presso banche sino a 90 giorni	100 091.14	

Passivo

	Fr.
Debiti a vista presso banche	1 199 618.73
Altre poste del passivo	1 846 953.14
Capitale	2 000 000.—
Riserve legali	70 000.—
Altre riserve	150 000.—
	5 266 571.87

	Fr.
Cauzioni prestate	10 100.—

Conto perdite e profitti al 31 dicembre 1975

Spese

	Fr.
Interessi passivi	175 537.97
Provvigioni passive	689.15
Organi della banca e personale	360 930.45
Contributi alle istituzioni di previdenza del personale	5 246.65
Spese generali e d'ufficio	474 110.26
Imposte e tasse	28 709.70
Perdite, ammortamenti e accantonamenti	1 161 671.30
	2 206 895.48

Redditi

	Fr.
Interessi attivi	280 877.09
Proventi da effetti cambiari e carta monetata	12 965.63
Provvigioni	269 171.89
Proventi da operazioni in divise e metalli preziosi	28 066.97
Reddito del portafoglio dei titoli	11 309.30
Diversi	11 853.82
Perdita d'esercizio	1 592 650.78
	2 206 895.48

Familia Lebensversicherungs-Gesellschaft, St. Gallen

Bilanz auf 31. Dezember 1975

Aktiven

	Fr.
Aktien und Anteilscheine	111 506.—
Obligationen und Pfandbriefe	55 413 556.—
Darlehen an Körperschaften	250 000.—
Grundpfandtitel	6 367 400.—
Grundstücke	4 802 930.—
Darlehen und Vorauszahlungen auf Policen	589 358.—
Uebrige Kapitalanlagen	106 600.—
Liquide Mittel	2 205 573.—
Guthaben aus Rückversicherungen	511 879.—
Guthaben bei Agenten und Versicherungsnehmern	1 100 127.—
Ausstehende Zinsen und Mieten	85 242.—
Stückzinsen	1 660 612.—
Uebrige Aktiven	816 278.—
	74 021 061.—

	Fr.
Von den Aktiven sind als Sicherstellung, Kaution oder Pfand gebunden	64 119 796.—

St. Gallen, den 25. Juni 1976

Passiven

	Fr.	Fr.
Aktien- oder Garantiekapital		1 000 000.—
Reservefonds		290 000.—
Spezialreserven:		
Organisationsfonds		100 000.—
Rücklagen für die künftige Gewinnverteilung		2 167 000.—
Prämienreserve und Rentenübertrag		63 012 077.—
Prämienübertrag		2 304 274.—
Rückstellungen für unerledigte Versicherungen		2 467.—
Rückstellungen für in Rückdeckung übernommene Versicherungen		68 030.—
Uebrige technische Rückstellungen für die Lebensversicherung		1 541 690.—
Technische Rückstellungen für die übrigen Versicherungszweige		3 860.—
Rückstellungen für gutgeschriebene Gewinnanteile		968 862.—
Abrechnungsverpflichtungen aus Rückversicherungen		207 241.—
Prämiendepots und vorausbezahlte Prämien		750 619.—
Uebrige Passiven		1 469 035.—
Personal-Fürsorgefonds	793 608.—[1]	
Vortrag auf neue Rechnung		135 906.—
		74 021 061.—

[1]) Selbständige Rechtsperson

Familia
Lebensversicherungs-Gesellschaft
R. Furgler H. Rothenbacher

La Genevoise, Compagnie générale d'Assurances, Genève

Bilan au 31 décembre 1975

Actif

	Fr.
Valeurs mobilières:	
Obligations et lettres de gage	19 896 370.—
Actions et parts sociales d'entreprises d'assurances	76 050.—
Autres actions et parts sociales	752 465.—
Autres valeurs mobilières	49 200.—
Titres de gage immobilier	9 807 500.—
Immeubles	10 639 000.—
Espèces en caisse et avoirs en compte de chèques postaux	1 554 947.46
Avoirs en banques	199 597.89
Avoirs auprès d'agents et de preneurs d'assurance	2 073 514.10
Comptes courants créditeurs auprès d'entreprises d'assurances et de réassurances	3 845 592.38
Dépôts pour réassurances acceptées	181 541.65
Prorata d'intérêts et loyers	791 182.90
Autres actifs	226 311.36
	50 093 272.74

Genève, le 18 juin 1976

Passif

	Fr.	Fr.
Fonds propres:		
Capital social		8 000 000.—
Fonds de réserve		1 275 000.—
Réserves spéciales:		
Réserve pour événements extraordinaires		350 000.—
Réserves techniques, réassurances déduites:		
Réserve pour risques en cours		9 478 000.—
Réserves mathématiques des rentes en cours		4 361.—
Réserve pour sinistres à régler		19 280 329.30
Autres réserves techniques		140 000.—
Réserves des soldes des comptes d'égalisation des tarifs RCV, prélevées sur primes des exercices 1972, 1973 et 1974		2 000 000.—
Comptes courants débiteurs auprès entreprises d'assurances et de réassurances		359 190.73
Engagements:		
Agents		591 168.26
Cautionnements		59 092.75
Fonds de prévoyance en faveur du personnel		650 087.85[1])
Autres passifs		7 495 596.84
Solde du compte de profits et pertes		410 446.01
		50 093 272.74

[1]) Fondation indépendante

La Genevoise
Compagnie Générale d'Assurances
Schatz

La Suisse, Société d'assurances contre les accidents, Lausanne

Bilan au 31 décembre 1975

Actif

	Fr.
Valeurs mobilières:	
Obligations et lettres de gage	63 319 895.—
Actions et parts sociales d'entreprises d'assurances	219 530.—
Autres actions et parts sociales	2 057 880.—
Autres valeurs mobilières	837 085.—
Créances inscrites dans des livres de dettes publiques	5 708 180.—
Prêts à des corporations	11 833 190.—
Titres de gage immobilier	59 974 225.30
Immeubles	11 325 000.—
Espèces en caisse et avoirs en compte de chèques postaux	65 657.69
Avoirs en banque	1 055 199.78
Avoirs auprès d'agents et de preneurs d'assurance	4 235 031.25
Comptes courants créditeurs auprès d'entreprises d'assurances et de réassurances	1 770 541.41
Dépôts pour réassurances acceptées	24 209 990.—
Prorata d'intérêts et loyers	3 131 168.50
Autres actifs	3 824 771.82
	193 567 345.75

	Fr.
Garanties accordées	256 250.—

Lausanne, le 18 juin 1976

Passif

	Fr.
Fonds propres:	
Capital social	5 000 000.—
Fonds de réserve	2 500 000.—
Réserves spéciales	1 800 000.—
Réserves techniques, réassurances déduites:	
Réserves pour risques en cours	70 940 200.—
Réserves mathématiques des rentes en cours	515 128.—
Réserve pour sinistres à régler	74 146 372.—
Autres réserves techniques	12 500 000.—
Comptes courants débiteurs auprès d'entreprises d'assurances et de réassurances	654 264.27
Dépôts pour réassurances cédées	2 201 688.—
Autres passifs	21 637 850.48
Solde du compte de profits et pertes	1 671 843.—
	193 567 345.75

	Fr.
Garanties accordées	256 250.—

La Suisse
Société d'assurance contre les accidents
L. Masson P. de Watteville

Mitteilungen Communications Comunicazioni

Schweizerische Nationalbank — Ausweis vom 30. Juni 1976

Aktiven	Franken / Francs
Goldbestand	11 897 325 118.55
Devisen	16 072 864 394.62
Ausländische Schatzanweisungen in sFr.	5 402 980 000.—
Inlandportefeuille	
– Wechsel	272 206 521.65
– Schatzanweisungen des Bundes	402 000 000.—
Lombardvorschüsse	222 818 093.75
Wertschriften	
– deckungsfähige	—.—
– andere	37 253 955.—
Korrespondenten im Inland	179 520 232.08
Schuldverpflichtung des Bundes gemäss Bundesbeschluss vom 15. Dezember 1971	621 514 066.53
Sonstige Aktiven	100 069 689.49
Total	35 208 552 071.67

Passiven	Franken / Francs
Eigene Gelder	68 000 000.—
Notenumlauf	18 077 787 080.—
Täglich fällige Verbindlichkeiten	
– Girorechnungen von Banken, Handel und Industrie	10 321 409 491.07
– übrige täglich fällige Verbindlichkeiten	3 559 014 974.45
Mindestguthaben von Banken auf:	
– inländischen Verbindlichkeiten	—.—
– ausländischen Verbindlichkeiten	230 800 000.—
Verbindlichkeiten auf Zeit	
– Sterilisierungsreskriptionen	609 800 000.—
– Sonderkonti [1])	4 518 000.—
Sonstige Passiven	2 337 222 526.15
Total	35 208 552 071.67

[1]) Ueberschreitung des zulässigen Kreditzuwachses

Offizieller Diskontsatz 2 % seit 8. Juni 1976
Offizieller Lombardzinsfuss 3 % seit 8. Juni 1976

Spezialdiskontsätze für Pflichtlagerwechsel
a) für Pflichtlager in Lebens- und Futtermitteln 2¼ % seit 10. Juni 1976
b) für übrige Pflichtlager 2½ % seit 10. Juni 1976

Banque nationale suisse — Situation au 30 juin 1976

Veränderungen seit dem letzten Ausweis / Changements depuis la dernière situation: Franken / Francs	Actif
+ 4 577 924.30	Encaisse or
+ 2 153 763 586.74	Devises
—.—	Bons du Trésor étrangers en fr. s.
	Portefeuille effets sur la Suisse
+ 3 022 629.85	– Effets de change
+ 402 000 000.—	– Bons du Trésor de la Confédération
+ 200 328 084.45	Avances sur nantissement
	Titres
—.—	– pouvant servir de couverture
+ 10 404 922.50	– autres
+ 121 119 813.60	Correspondants en Suisse
—.—	Reconnaissance de dette de la Confédération selon l'arrêté fédéral du 15 décembre 1971
— 15 398 555.14	Autres postes de l'actif
	Total

	Passif
—.—	Fonds propres
+ 639 896 360.—	Billets en circulation
	Engagements à vue
+ 2 864 714 672.51	– Comptes de virements des banques, du commerce et de l'industrie
+ 334 381 835.53	– autres engagements à vue
	Avoirs minimaux des banques sur:
—.—	– les engagements en Suisse
+ 8 510 000.—	– les engagements envers l'étranger
	Engagements à terme
— 970 500 000.—	– Rescriptions de stérilisation
—.—	– Comptes spéciaux [1])
+ 2 815 538.26	Autres postes du passif
	Total

[1]) Dépassement du taux d'accroissement des crédits

Taux officiel d'escompte 2 % depuis le 8 juin 1976
Taux officiel pour avance 3 % depuis le 8 juin 1976

Taux spéciaux d'escompte pour effets de stocks obligatoires
a) pour stocks obligatoires de denrées alimentaires et fourrages 2¼ % depuis le 10 juin 1976
b) pour autres stocks obligatoires 2½ % depuis le 10 juin 1976

Redaktion: Handelsabteilung des Eidg. Volkswirtschaftsdepartementes, Bern – Rédaction: Division du commerce du Département fédéral de l'économie publique, Berne

Bern, Stadtzentrum

Zu vermieten direkt beim Hauptbahnhof

420 m² Büroräume

auf zwei Etagen je 8 Zimmer mit zugehörenden Nebenräumen (Archiv, Toiletten). Da Altbau, sehr günstiger Mietzins!

Geeignet für Verbandssekretariat, Verwaltung, Firmen usw.

Anfragen zwecks Besichtigung und Auskunft bitte unter Chiffre T 901023 an Publicitas, 3001 Bern.

Verlangen Sie vom Schweizerischen Handelsamtsblatt unentgeltliche Zusendung einer Probenummer der Monatszeitschrift «Die Volkswirtschaft».

Manuel de statistique sociale suisse

Ce supplément no 85 est une récapitulation des résultats des statistiques sociales de la Suisse s'étendant jusqu'à la fin de 1971 et faisant suite à une publication qui avait paru en 1932.

Ce manuel peut être obtenu contre versement préalable de fr. 40.– au compte de chèques postaux 30–520.

Feuille officielle suisse du commerce, 3011 Berne

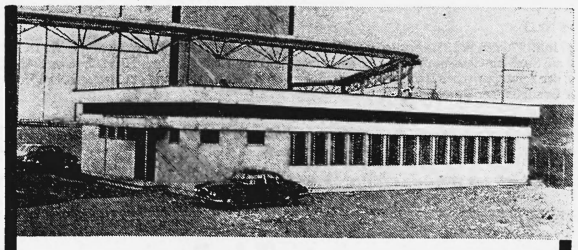

Jahrzentelange Erfahrung
Beste Referenzen
Gute Qualität
Günstige Preise
Individuelle Planungen
Fachliche Betreuung
Durchkonstruierte Detaile

Provisorien die „ewig" halten: Winckler baut sie!

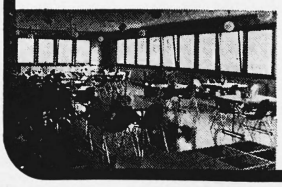

Winckler 1701 Fribourg tel: 037/46.45.71
für Gratis Dokumentation «Pavillons»

BON
Firma: ____
zuständig: ____
Str., Nr.: ____
Plz, Ort: ____

Gewünschtes ankreuzen: ☐ Schule ☐ Kantine ☐ Industrie ☐ Büro ☐ ____

FOSC

© ROYAL AGENCY

Metropolitan Bank Ltd

Einladung zur ausserordentlichen Generalversammlung

Die Aktionäre der Metropolitan Bank Ltd werden zur ausserordentlichen Generalversammlung auf Montag, den 19. Juli 1976, 11 Uhr, in den Räumen der Bank, Spitalgasse 2, Bern, eingeladen zur Behandlung folgender

Tagesordnung:

1. Genehmigung des Protokolls der ordentlichen Generalversammlung vom 24. März 1976.
2. Auflösung mit Liquidation.
3. Liquidations-Prozedere und Ernennung der Liquidatoren.
4. Demission des Verwaltungsrates.
5. Demission der bisherigen und Ernennung der neuen Kontrollstelle.
6. Verschiedenes.

Eintrittskarten können von den Aktionären ab 5. Juli 1976 bei der Bank bezogen werden.

Bern, den 5. Juli 1976

Metropolitan Bank Ltd
Im Namen des Verwaltungsrates:
Henri Calame, Präsident

AG Vereinigte Zürcher Molkereien (VZM), Zürich

Einladung zur 67. ordentlichen Generalversammlung der Aktionäre

auf Freitag, den 16. Juli 1976, 17 Uhr, im Haus zur Haue, Limmatquai 54, 8001 Zürich.

Traktanden:

1. Entgegennahme des Geschäftsberichtes.
2. Entgegennahme des Berichtes der Kontrollstelle;
   Abnahme der Bilanz, Gewinn- und Verlustrechnung 1975;
   Entlastung der Verwaltung.
3. Beschlussfassung über das Geschäftsergebnis.
4. Wahl der Kontrollstelle.
5. Verschiedenes.

Die Jahresrechnung inkl. der Gewinn- und Verlustrechnung, der Geschäftsbericht sowie Bericht und Antrag der Kontrollstelle liegen ab 5. Juli 1976 auf dem Büro der Gesellschaft (Sekretariat) an der Feldstrasse 42, 8004 Zürich, zur Einsicht durch die Aktionäre auf.

Gleichzeitig können die Eintrittskarten zur Versammlung gegen Ausweis des Aktienbesitzes bezogen werden.

AG Vereinigte Zürcher Molkereien

Tele-Technik AG, Zürich

Seefeldstrasse 175

Einladung zur ordentlichen Generalversammlung

auf Donnerstag, den 15. Juli 1976, vormittags 11.30 Uhr, im Büro der Gesellschaft.

Traktanden:

1. Protokoll.
2. Abnahme des Geschäftsberichtes, der Jahresrechnung und des Kontrollberichtes 1975/76.
3. Entlastung der Verwaltung.
4. Beschlussfassung über die Verwendung des Jahresergebnisses.
5. Neuwahl des Verwaltungsrates.
6. Wahl der Kontrollstelle.
7. Varia.

Jahresrechnung sowie Revisionsbericht liegen ab heute am Hauptsitz der Gesellschaft zur Einsichtnahme auf. Die Aktionäre sind gebeten, sich ihre Eintrittskarte gegen Aktienausweis bis spätestens 14. Juli 1976 zu besorgen.

Zürich, den 5. Juli 1976

Der Verwaltungsrat

Rothornbahn und Scalottas AG, Lenzerheide

Dividendenzahlung

Die Generalversammlung vom 3. Juli 1976 hat beschlossen, für das Geschäftsjahr 1975 eine Dividende von 10% auszurichten.

Coupon Nr. 3

ist ab 5. Juli 1976 mit Fr. 25.– brutto, d.h. nach Abzug von 35% Verrechnungssteuer mit Fr. 16.25 netto, zahlbar am Sitze der Gesellschaft oder bei den schweizerischen Niederlassungen des Schweizerischen Bankvereins, der Schweizerischen Bankgesellschaft, Schweizerischen Kreditanstalt, Schweizerischen Volksbank und der Graubündner Kantonalbank.

Die Dividende für die Namenaktien von Fr. 10.– Nennwert ist mit Fr. –.65 netto ausschliesslich am Sitze der Gesellschaft gegen Nachweis des Zertifikatsbesitzes ebenfalls ab 5. Juli 1976 zahlbar (couponslose Zertifikate).

Lenzerheide, den 5. Juli 1976

Rothornbahn und Scalottas AG

Société Immobilière du Golf de Bessinge

Les actionnaires sont convoqués en

assemblée générale ordinaire

pour le mardi 27 juillet 1976, à 11 h. 30, au secrétariat du Golf Club de Bessinge.

Ordre du jour:

1. Rapport du conseil d'administration sur l'exercice 1975/1976.
2. Rapport du contrôleur des comptes sur l'exercice 1975/1976.
3. Approbation des comptes et décharges au conseil d'administration.
4. Election du conseil d'administration.
5. Election du contrôleur des comptes.
6. Décisions concernant l'emploi du bénéfice.
7. Propositions individuelles.

Le bilan et le compte de profits et pertes, de même que les rapports du conseil d'administration et du contrôleur des comptes sont à disposition des actionnaires auprès du secrétariat du Golf Club, au Club-House, à Bessinge.

Genève, le 30 juin 1976

Le conseil d'administration

INESPA Fonds de placement en valeurs espagnoles

Société de gestion: Gestinver SA, 6, Marqués de Valdeiglesias, Madrid

Avis de dividende

Le Fonds de placement INESPA a mis en paiement en Espagne le 25 juin 1976 une répartition pour la période comptable du 31 décembre 1975 au 30 juin 1976 de Pesetas 15.– par part, sur les parts souscrites jusqu'au 24 juin 1976.

Etant donné qu'à la suite du paiement du coupon Nº 24 le 2 janvier les certificats émis par la Société Nominee de Genève se trouvent démunis de coupons, ceux-ci devront être présentés aux caisses de MM. Hentsch & Cie, MM. Ferrier Lullin & Cie, MM. Lombard, Odier & Cie et MM. Pictet & Cie à Genève, accompagnés d'un bordereau numérique spécial pour l'estampillage des titres et le paiement de la répartition qui s'effectuera, dès réception des fonds, de la manière suivante:

Montant brut	Ptas 15.–
dont à déduire:	
Frais d'encaissement	Ptas 0.375
Montant net par part	Ptas 14.625

Le paiement aura lieu en francs suisses au cours du jour.

En vertu de la législation espagnole concernant les fonds de placement, cette répartition n'est sujette, en Espagne, à aucune retenue à la source.

Le prix d'émission des parts a été calculé «ex-dividende» pour la première fois le 25 juin 1976.

Genève, le 29 juin 1976

Les représentants du Fonds en Suisse:
MM. Hentsch & Cie, 15, rue de la Corraterie, 1211 Genève 11

Société des Forces Motrices de l'Avançon

Le dividende 6% pour l'exercice 1975 est payable comme suit:

actions (1er cl.) de fr. 300.–: par fr. 18.– moins impôt anticipé 35% = fr. 11.70 nets, contre remise du coupon Nº 35;

actions (2e cl.) de fr. 150.–: (cert. nominatifs) par fr. 9.– moins impôt anticipé 35% = fr. 5.85 nets;

dès le 5 juillet 1976 auprès de:

Banque Cantonale Vaudoise, Lausanne
Union de Banques Suisses, Lausanne
et leurs succursales et agences

Bex, le 2 juillet 1976

Le conseil d'administration

Holdinggesellschaft Interconti SA, Chiasso

Avviso di convocazione

Convocazione assemblea generale ordinaria degli azionisti

Gli azionisti della società sono convocati il giorno 1º settembre 1976, alle ore 9, presso lo Studio legale Maspoli-Noseda-Pagani, via Valdani 1, Chiasso, per la tenuta dell'assemblea, con il seguente

Ordine del giorno:

1. Esame ed approvazione esercizio 1975.
2. Esame situazione finanziaria della società, in particolare per quanto ha riferimento alla amministrazione Montespirito Immobiliare. Conferimento di procura ad litem.
3. Eventuali.

Holdinggesellschaft Interconti SA
L'amministratore unico:
Avv. Alfredo Noseda

EDV-Buchhaltungen vom Spezialisten

von kleinen Buchhaltungen bis zu kompletten Debitoren-Buchhaltungen, inkl. Kontoauszügen, Mahnwesen usw. – schnell – zuverlässig – preisgünstig.

DATAPRINT AG, Schulstrasse 47, 8050 Zürich Tel. 01/46 67 27

Handbuch der schweizerischen Sozialstatistik

Das Sonderheft Nr. 85 enthält eine zusammenfassende Darstellung der Ergebnisse der schweizerischen Sozialstatistik. Die Zusammenstellung schliesst mit 1971 ab und bildet die Fortsetzung einer im Jahre 1932 erschienenen Publikation.

Das Sonderheft kann gegen Voreinzahlung von Fr. 40.– auf Postcheckkonto 30–520 bezogen werden.

Schweizerisches Handelsamtsblatt, 3011 Bern.

Manuel de statistique sociale suisse

Ce supplément no 85 est une récapitulation des résultats des statistiques sociales de la Suisse s'étendant jusqu'à la fin de 1971 et faisant suite à une publication qui avait paru en 1932.

Ce manuel peut être obtenu contre versement préalable de fr. 40.– au compte de chèques postaux 30–520.

Feuille officielle suisse du commerce, 3011 Berne.

Es muss nicht immer ein Computer sein

«REBUMA-REBUILT»

NCR-Buchungsautomaten

– mit 4–25 Zählwerken
– auch mit elektr. Kontoblatt-Einzug

VERKAUF – MIETE – LEASING

Organisation, Garantie und Service sind selbstverständlich. Verlangen Sie unverbindlich eine Offerte!

REBUMA SUTER AG, 8045 Zürich
Uetlibergstrasse 350, Tel. 01 / 33 66 36
Seit 1941 DIREKTIMPORT aus USA!

Adress-Etiketten beschriften

Spezialitäten unseres Computers:
Adressverwaltung, Computerbriefe

Spezial-Angebot:
Drucken auf Etiketten, 3bahnig, Format 23×90 mm, Preis pro Etikette drucken, inkl. Etiketten (selbstklebend):
3 Zeilen nur 2,3 Rappen
4 Zeilen nur 3,0 Rappen
5 Zeilen nur 3,5 Rappen
Sehr günstige Erfassungskosten
Keine Mindestverarbeitungskosten
Weitere Standard-Programme wie Finanz, Kreditoren, Debitoren und Lohnbuchhaltungen stehen zu günstigen Konditionen zur Verfügung.

INTERFACT
RECHENZENTRUM
Interfact AG, Vordere Vorstadt 17, 5000 Aarau
Telefon 064/24 63 24

Tempo, Tempo – der Stempel bringt's!

Wenn's pressiert, stellen wir Stempel sogar innert 2 Stunden her. Ein interessanter Service auch für Firmen und Private ausserhalb von Zürich.

Wir lösen jedes Stempelproblem

Speckert+Klein AG
Schweizergasse 20 (beim Löwenplatz) 8023 Zürich 1
Tel. 01/25 00 50 und 25 69 50 – Telex 55 533