Zeitschrift: Schweizerisches Handelsamtsblatt = Feuille officielle suisse du commerce = Foglio ufficiale svizzero di commercio

Herausgeber: Staatssekretariat für Wirtschaft

Band: 86 (1968)

Heft: 84

Heft

Nutzungsbedingungen

Die ETH-Bibliothek ist die Anbieterin der digitalisierten Zeitschriften auf E-Periodica. Sie besitzt keine Urheberrechte an den Zeitschriften und ist nicht verantwortlich für deren Inhalte. Die Rechte liegen in der Regel bei den Herausgebern beziehungsweise den externen Rechteinhabern. Das Veröffentlichen von Bildern in Print- und Online-Publikationen sowie auf Social Media-Kanälen oder Webseiten ist nur mit vorheriger Genehmigung der Rechteinhaber erlaubt. Mehr erfahren

Conditions d'utilisation

L'ETH Library est le fournisseur des revues numérisées. Elle ne détient aucun droit d'auteur sur les revues et n'est pas responsable de leur contenu. En règle générale, les droits sont détenus par les éditeurs ou les détenteurs de droits externes. La reproduction d'images dans des publications imprimées ou en ligne ainsi que sur des canaux de médias sociaux ou des sites web n'est autorisée qu'avec l'accord préalable des détenteurs des droits. En savoir plus

Terms of use

The ETH Library is the provider of the digitised journals. It does not own any copyrights to the journals and is not responsible for their content. The rights usually lie with the publishers or the external rights holders. Publishing images in print and online publications, as well as on social media channels or websites, is only permitted with the prior consent of the rights holders. Find out more

Download PDF: 08.08.2025

ETH-Bibliothek Zürich, E-Periodica, https://www.e-periodica.ch

Schweizerisches Handelsamtsblatt
Feuille officielle suisse du commerce
Foglio ufficiale svizzero di commercio

Bern, Dienstag den 9. April 1968
Berne, mardi 9 avril 1968

Erscheint täglich, ausgenommen an Sonn- und Feiertagen
Paraît tous les jours, les dimanches et jours de fête exceptés

86. Jahrgang
86e année

N° 84

Redaktion und Administration: Effingerstr. 3, 3000 Bern. ℘ (031) 61 20 00 (Eidg. Amt für das Handelsregister ℘ [031] 61 26 40) – Im Inland kann nur durch die Post abonniert werden. Preise: Schweiz: jährlich Fr. 30.50, halbjährlich Fr. 18.50. Ausland: jährlich Fr. 40.–. Einzelnummer 25 Rp. (plus Porto) – Annoncenregie: Publicitas AG – Insertionstarif: 25 Rp. (Ausland 30 Rp.) die einspaltige Millimeterzeile oder deren Raum.

Rédaction et administration: Effingerstr. 3, 3000 Berne. ℘ (031) 61 20 00 (Office fédéral du registre du commerce ℘ [031] 61 26 40) – En Suisse, les abonnements ne peuvent être pris qu'à la poste. Prix: Suisse: un an 30 fr. 50; un semestre 18 fr. 50; étranger 40 fr. par an. Prix du numéro 25 ct. (port en sus) – Régie des annonces: Publicitas S.A. – Tarif d'insertion: 25 ct. (étranger 30 ct.) la ligne de colonne d'un millimètre ou son espace

N° 84 Inhalt - Sommaire - Sommario

Amtlicher Teil – Partie officielle – Parte ufficiale

Handelsregister. – Registre du commerce. – Registro di commercio.

Abhanden gekommene Werttitel. – Titres disparus. – Titoli smarriti.

Requête à fin de modification et de prorogation de l'arrêté du Conseil d'Etat étendant le champ d'application de la convention collective de travail des plâtriers-peintres du canton de Fribourg. – Antrag auf Verlängerung der Geltungsdauer und Aenderung des Staatsratsbeschlusses über die Allgemeinverbindlicherklärung des Gesamtarbeitsvertrages für das Gipser- und Malergewerbe des Kantons Freiburg.

Ogilvy & Mather AG., Ogilvy & Mather S. A., Ogilvy & Mather Ltd. in Zürich.

Trio Advertising S.A., à Lausanne.

Fabrik- und Handelsmarken. – Marques de fabrique et de commerce. – Marche di fabbrica e di commercio 229683–229734

Mitteilungen – Communications – Comunicazioni

Australien: Zollvorschriften. – Australie: Prescriptions douanières.

Amtlicher Teil Partie officielle Parte ufficiale

Handelsregister - Registre du commerce

Registro di commercio

Kantone / Cantons / Cantoni:

Glarus, Zug, Fribourg, Solothurn, Basel-Stadt, Basel-Landschaft, Schaffhausen, Appenzell A.-Rh., St. Gallen, Graubünden, Aargau, Thurgau, Ticino, Vaud, Genève.

Glarus – Glaris – Glarona

8. März 1968.
Genossenschaft für landwirtschaftliches Bauen des Glarner Unterlandes, in Näfels. Unter dieser Firma besteht eine Genossenschaft. Sie bezweckt die gegenseitige Unterstützung ihrer Mitglieder durch gemeinsame Selbsthilfe in Form von Arbeitsleistungen bei der Erstellung landwirtschaftlicher Gebäude und Anlagen sowie ihrer Verbesserung. Sie kann den gemeinsamen Einkauf von Baumaterialien und Baumaschinen besorgen und weitere im Interesse der Genossenschaft liegende Aufgaben erfüllen. Die Statuten datieren vom 28. Dezember 1967. Es bestehen Anteilscheine von Fr. 100. Für die Verbindlichkeiten der Genossenschaft haften die Mitglieder persönlich und solidarisch (Art. 869 OR). Die Bekanntmachungen erfolgen im Schweizerischen Handelsamtsblatt. Der Vorstand besteht aus 5 bis 7 Mitgliedern. Fritz Landolt-Hämmerli, von und in Näfels, ist Präsident; Mathias Schuler, von Braunwald, in Bilten, Vizepräsident; Fritz Menzi, von Filzbach, in Mollis, Aktuar. Präsident, Vizepräsident und Aktuar zeichnen kollektiv zu zweien. Geschäftsdomizil: beim Präsidenten Fritz Landolt-Hämmerli.

Zug – Zoug – Zugo

27. März 1968. Datenverarbeitung usw.
Inomarcos AG, in Zug, Leistung von Diensten aller Art auf dem Gebiet der Datenverarbeitung (SHAB. Nr. 79 vom 3. 4. 1968, S. 705). Zum Geschäftsführer mit Einzelunterschrift wurde ernannt: Trilok Nath Handa, britischer Staatsangehöriger, in London.

27. März 1968. Inkasso, Treuhandgeschäfte.
Debita A-G, in Zug, Tätigkeit auf dem Inkasso- und Treuhandgebiet usw. (SHAB. Nr. 34 vom 11. 2. 1965, S. 455). Leo Burri und Hermann Fehlmann sind aus dem Verwaltungsrat ausgeschieden; ihre Unterschriften sind erloschen. Ernst Blatter, bisher Präsident, ist nun einziges Verwaltungsratsmitglied; er führt Einzelunterschrift. Hans Stirnimann führt statt Kollektiv- nun Einzelprokura. Einzelprokura ist erteilt worden an: Abraham Simons, von Endingen (AG), in Suhr.

27. März 1968. Beteiligungen usw.
Tumaco AG, in Zug, Erwerb, Verwaltung und Veräusserung von Beteiligungen an Handels-, Finanz- oder Immobilienunternehmen usw. (SHAB. Nr. 298 vom 20. 12. 1966, S. 4033). Dr. Charles-André Junod, Präsident, ist aus dem Verwaltungsrat ausgeschieden; seine Unterschrift ist erloschen. Ernst Freimann, bisher Sekretär, wurde zum Präsidenten ernannt. Er zeichnet weiterhin einzeln. Neu wurden in den Verwaltungsrat gewählt: Max Peterhans, von Fislisbach (AG), in Zug-Oberwil, als Sekretär. Er führt Einzelunterschrift.

Freiburg – Fribourg – Friborgo

Bureau de Fribourg

27 mars 1968.
Gravière de Corpataux S.A., à Corpataux. Suivant acte authentique et statuts du 25 mars 1968, il a été constitué, sous cette raison sociale, une société anonyme ayant pour but: l'exploitation de gravières; l'extraction, la vente et le commerce de gravier et de tous autres matériaux. La société peut participer à d'autres entreprises, ainsi que faire toutes opérations mobilières et immobilières. Le capital social est de fr. 60 000, divisé en 60 actions au porteur de fr. 1000 chacune, entièrement libérées. Il a été fait apport à la société d'une chargeuse sur pneus Michigan 75 AD N° 282 avec accessoires. Cet apport a été accepté pour le prix de fr. 45 000 contre remise aux apporteurs de 45 actions au porteur de fr. 1000 chacune, entièrement libérées. Les publications sont faites dans la Feuille officielle suisse du commerce. L'assemblée générale est convoquée par insertion dans la Feuille officielle suisse du commerce; en tant que tous les actionnaires et leurs adresses sont connus, la convocation peut aussi avoir lieu par lettre recommandée. La société est administrée par un conseil d'administration de 1 à 3 membres. Il est composé de: Marcel Schouwey, d'Hauteville, à Corpataux, président, et Jean-Louis Etter, de Ried, à Le Pâquier, vice-président. La société est engagée par la signature collective des deux administrateurs. Locaux: dans les bureaux de la société «Marcel Schouwey S.A.»

27 mars 1968.
Financière Everel S.A., à Fribourg. Suivant acte authentique et statuts du 14 mars 1968, il a été constitué, sous cette raison sociale, une société anonyme ayant pour but: de financer toutes affaires commerciales, financières ou industrielles; de participer à toutes entreprises commerciales, financières, industrielles ou autres; d'acquérir, de céder et d'exploiter tous brevets, licences, connaissances techniques et droits semblables, notamment dans le domaine de la fabrication et de la distribution d'articles de bijouterie de fantaisie et de produits similaires. Le capital social est de fr. 50 000, divisé en 50 actions de fr. 1000 chacune, entièrement libérées. Toutes les actions sont au porteur. Les publications sont faites dans la Feuille officielle suisse du commerce. Les communications et convocations sont adressées aux actionnaires par insertion dans la Feuille officielle suisse du commerce. La société est administrée par un conseil d'administration d'un ou de plusieurs membres. Il est composé de Jean-Antoine Cramer, de et à Genève, administrateur unique, engageant la société par sa signature sociale individuelle. Locaux: Bd de Pérolles 4, c/o Me Jean Aloys Andrey, notaire Fribourg.

Bureau de Morat (district du Lac)

26. März 1968. Elektrotechnische Apparate.
Saia AG, in Murten, Fabrikation von Apparaten der Elektrotechnik (SHAB. Nr. 198 vom 25. 8. 1967, S. 2844). Ugo Frey, nun in Murten, bisher Vizedirektor, wurde zum Direktor; Hans Spring, bisher Vizedirektor, zum stellvertretenden Direktor, und Kurt Güttinger, bisher Prokurist, zum Vizedirektor ernannt. Sie zeichnen kollektiv zu zweien mit einem anderen Zeichnungsberechtigten. Eduard Linder, bisher Direktor, wurde in den Verwaltungsrat gewählt; seine Unterschrift ist erloschen.

Solothurn – Soleure – Soletta

Bureau Grenchen-Bettlach

27. März 1968. Uhrenzeiger.
Estima A.G. (Estima S.A.), in Grenchen, Fabrikation von und Handel mit Uhrenzeigern usw. (SHAB. Nr. 208 vom 6. 9. 1957, S. 2367). An Georges Etienne, von Tramelan, in Grenchen, wurde Kollektivprokura zu zweien erteilt.

27. März 1968.
Grenchener Maschinenfabrik A.G. (Fabrique de Machines Grenchen S.A.) (Grenchener Machine Works Ltd.), in Grenchen (SHAB. Nr. 7 vom 13. 1. 1964, S. 86). Laut öffentlicher Urkunde über die Generalversammlung vom 26. Januar 1968 hat die Gesellschaft ihre Auflösung beschlossen. Nachdem die Liquidation beendet ist, wird die Firma gelöscht.

Bureau Olten-Gösgen

27. März 1968. Bauunternehmung usw.
Losinger & Co. A.G., Zweigniederlassung in Olten, Bauunternehmung usw. (SHAB. Nr. 67 vom 21. 3. 1967, S. 991), mit Hauptsitz in Bern. Der Delegierte und Direktor Vinzenz Losinger ist nun auch Vizepräsident und das Mitglied und Direktor Jean Jacques Broccard jetzt auch Delegierter des Verwaltungsrates; beide führen weiterhin Einzelunterschrift. Neu führt Einzelunterschrift das Mitglied des Verwaltungsrates und Direktor Duri Prader, von Zürich und Davos, in Zumikon. Die Unterschriften des Verwaltungsratsmitgliedes Jacques Jenny und des Vizedirektors Gottfried Peter sind erloschen.

Bureau Stadt Solothurn

27. März 1968.
Visura Treuhand-Gesellschaft, Filiale Solothurn, in Solothurn (SHAB. Nr. 5 vom 7. 1. 1966, S. 57), mit Hauptsitz in Zürich. Zu Vizedirektoren mit Kollektivunterschrift zu zweien sind ernannt worden Max Buchegger, Max Neuenschwander und Martin Imbach, deren Prokuren erloschen sind. Martin Imbach wohnt in Halten.

Basel-Stadt – Bâle-Ville – Basilea-Città

26. März 1968. Restaurant.
Hans Thöny, in Basel, Restaurant usw. (SHAB. Nr. 138 vom 18. 6. 1959, S. 1730). Die Einzelfirma ist infolge Aufgabe des Geschäftes erloschen.

26. März 1968.
Odd Fellow-Haus, Genossenschaft, in Basel (SHAB. Nr. 207 vom 7. 9. 1964, S. 2699). Aus dem Vorstand ist der Vizepräsident Adolf Niggli ausgeschieden. Seine Unterschrift ist erloschen. Ebenfalls erloschen sind die Unterschriften des bisherigen Präsidenten Franz Merz und des bisherigen Kassiers Friedrich gen. Fritz Güdel. Beide bleiben Mitglieder des Vorstandes. In den Vorstand wurden gewählt: Rudolf Scheibler, von Oftringen, Basel und Birsfelden, in Birsfelden, als Präsident, und Emil Schmutz, von und in Basel, als Kassier. Sie zeichnen zu zweien. Ferner ist Unterschrift erteilt worden an den Sekretär Eduard Buser, von Basel und Sissach, in Münchenstein. Er zeichnet mit dem Präsidenten oder dem Kassier.

26. März 1968. Treuhand- und Buchhaltungs-Bureau.
Franz Meder, in Basel, Treuhand- und Buchhaltungs-Bureau (SHAB. Nr. 297 vom 20. 12. 1965, S. 3971). Die Einzelfirma ist infolge Aufgabe des Geschäftes erloschen.

26. März 1968. Restaurant, Tankstelle.
José Brodard-Dietrich, in Basel, Restaurant, Tankstelle (SHAB. Nr. 54 vom 6. 3. 1967, S. 805). Die Einzelfirma ist infolge Aufgabe des Geschäftes erloschen.

26. März 1968. Kolonialwaren usw.
Abt-Türler & Co. AG, in Basel, Kolonialwaren usw. (SHAB. Nr. 77 vom 4. 4. 1967, S. 1133). Neues Domizil: Dufourstrasse 32.

26. März 1968.
Basler Webstube Verein für Jugendfürsorge, in Basel (SHAB. Nr. 32 vom 11. 2. 1964, S. 441). Die Unterschriften der Vorstandsmitglieder Dr. Paul Gloor, Robert Löffler und Peter Dürrenmatt sowie des Betriebsleiters Hans Buser sind erloschen. Unterschrift zu zweien wurde erteilt an die Vorstandsmitglieder: Christoph Hodel, von Basel, in Reinach (BL), Vizepräsident; Dietrich Gloor, von Basel, in Riehen, Kassier, und Salome Linder-Tscharner, von und in Basel, Aktuarin. Alexander Gelzer zeichnet nun als Präsident zu zweien.

26. März 1968.
Genossenschaftliche Zentralbank (Banque Centrale Coopérative) (Banca Centrale Cooperativa), in Basel, Genossenschaft (SHAB. Nr. 62 vom 14. 3. 1968, S. 545). Aus der Verwaltung ist der Präsident Ernst Herzog infolge Todes ausgeschieden. Seine Unterschrift ist erloschen. In die Verwaltung wurde als Präsident gewählt: Werner Gnädinger, von und in Basel. Er zeichnet zu zweien für das Gesamtunternehmen.

26. März 1968.
Immobiliengesellschaft zum Rheinfels AG, in Basel (SHAB. Nr. 259 vom 5. 11. 1962, S. 3176). Dr. Hans Hotz ist nicht mehr Präsident des Verwaltungsrates. Er zeichnet als Mitglied weiterhin zu zweien. Zum Präsidenten des Verwaltungsrates wurde gewählt das Mitglied Dr. Alfred Burckhardt. Er zeichnet weiterhin zu zweien.

26. März 1968.
Internationale Finanzierungs Aktiengesellschaft (Société Anonyme Internationale de Financement) (Società Anonima Internazionale di Finanziamento), in Basel (SHAB. Nr. 35 vom 12. 2. 1968, S. 305). Prokura wurde erteilt an Hans Spörndli, von Schaffhausen und Löhningen, in Basel. Er zeichnet zu zweien.

26. März 1968. Bananen-Reiferei usw.
Ernst Riner, in Basel, Bananen-Reiferei usw. (SHAB. Nr. 303 vom 28. 12. 1967, S. 4244). Der Inhaber Ernst Riner wohnt nun in Binningen.

26. März 1968. Südfrüchte usw.
Ernst Riner AG, in Basel, frische Südfrüchte en gros usw. (SHAB. Nr. 68 vom 22. 3. 1967, S. 1010). Der Verwaltungsratspräsident und Direktor Ernst Riner, der Verwaltungsratsdelegierte und Vizedirektor Heinz Lauber und das Verwaltungsratsmitglied Elisabeth Lauber-Riner wohnen nun in Binningen.

26. März 1968. Kopierapparate, Schreibmaschinen usw.
SCM Corporation AG, Filiale Basel, in Basel, Handelsgeschäfte usw. (SHAB. Nr. 238 vom 11. 10. 1967, S. 3372), mit Hauptsitz in Zürich. Infolge Aenderung der Statuten am Hauptsitz lautet die Firma nun **SCM (Switzerland) SA, Filiale Basel.** Zweck ist nun Absatz von Produkten, ausschliesslich auf dem schweizerischen Markt, die vom SCM Corporation Konzern hergestellt oder vertrieben werden, wie beispielsweise elektrostatische Kopierapparate, Schreib- und Rechen-Maschinen, elektronische Datenverarbeitungsapparate usw. Einzelunterschrift wurde erteilt an den Generaldirektor Robert Mennel, von St. Gallen, in Zürich. Unterschrift zu zweien ist erteilt worden an den administrativen Direktor Jacques Schornoz, bisher Prokurist, dessen Prokura erloschen ist.

26. März 1968. Waren aller Art usw.
Sterag AG, in Basel, Waren aller Art usw. (SHAB. Nr. 167 vom 20. 7. 1967, S. 2476). In der Generalversammlung vom 22. März 1968 wurden die Statuten geändert. Das Grundkapital von Franken 250 000 wurde durch Ausgabe von 250 Namenaktien zu Franken 1000 erhöht auf Fr. 500 000, eingeteilt in 500 voll einbezahlte Namenaktien zu Fr. 1000.

26. März 1968. Finanzgeschäfte usw.
Depotrust AG (Depotrust SA) (Depotrust Ltd.), in Basel. Unter dieser Firma besteht auf Grund der Statuten vom 25. März 1968 eine Aktiengesellschaft. Sie bezweckt die Durchführung von internationalen Finanzgeschäften aller Art sowie den Handel mit Wertpapieren und Akzepten. Sie kann sich an andern Handels- und Industrieunternehmungen beteiligen sowie Liegenschaften erwerben, verwalten und veräussern. Grundkapital: Fr. 50 000, eingeteilt in 50 voll einbezahlte Inhaberaktien zu Fr. 1000. Publikationsorgan ist das Schweizerische Handelsamtsblatt. Die Einberufung der Generalversammlung erfolgt durch Publikation im Schweizerischen Handelsamtsblatt. Sofern der Verwaltung alle Aktionäre bekannt sind, kann die Einberufung durch eingeschriebenen Brief oder durch schriftliche Mitteilung an die Aktionäre gegen Empfangsbestätigung erfolgen. Dem Verwaltungsrat aus einem oder mehreren Mitgliedern gehört an: Jean-Pierre Weber, von Peseux, in Basel. Er führt Einzelunterschrift. Einzelprokura ist erteilt an Rémy Schärer, von Schönenberg (ZH), in Allschwil. Domizil: Aeschengraben 9 (bei der Allgemeinen Treuhand AG).

Basel-Landschaft – Bâle-Campagne – Basilea-Campagna

27. März 1968. Schuhwaren.
Karl Suter-Frey, in Allschwil, Vertretung von Schuhwaren und andern Artikeln (SHAB. Nr. 270 vom 17. 11. 1933, S. 2687). Diese Einzelfirma ist infolge Todes des Inhabers erloschen.

27. März 1968. Armierungen.
Jak. Wellinger, bisher in Birsfelden, Armierungen (SHAB. Nr. 178 vom 3. 8. 1965, S. 2426). Diese Einzelfirma hat ihren Sitz nach Therwil verlegt, wo der Firmainhaber nun auch wohnt. Hinterkirchweg 40.

27. März 1968. Restaurant.
Frau M. Wanner-Hess, in Muttenz. Inhaberin dieser Einzelfirma ist, mit Zustimmung ihres Ehemannes, Maria Wanner-Hess, von Reiden, in Muttenz. Betrieb des Restaurants zum Salmen. Hauptstrasse Nr. 21.

27. März 1968. Restaurant.
Elisabeth Epple-Ryhner, in Liestal, Betrieb des Restaurants zur Reblaube (SHAB. Nr. 221 vom 23. 9. 1964, S. 2864). Diese Einzelfirma ist infolge Uebergabe des Geschäftes erloschen.

27. März 1968. Gipserei.
Ernst Fiechter, in Böckten. Inhaber dieser Einzelfirma ist Ernst Fiechter-Franchi, von und in Böckten. Gipsergeschäft. Vogelsangweg 1.

27. März 1968. Gipserei.
Heinz Hediger, in Buus. Inhaber dieser Einzelfirma ist Heinz Hediger-Meier, von Reinach (AG), in Buus. Gipsergeschäft. Stockacker.

27. März 1968. Chemisch-technische Produkte usw.
Salwa Ernst Spahr, in Waldenburg, Fabrikation von und Handel mit chemisch-technischen und kosmetischen Produkten, Handel mit Bodenpflegemaschinen (SHAB. Nr. 181 vom 6. 8. 1965, S. 2463). Diese Einzelfirma ist infolge Aufgabe des Geschäftes erloschen.

27. März 1968. Hoch- und Tiefbau.
Gruner & Jauslin, Ingenieure S.I.A., in Muttenz, Ingenieurarbeiten des Hoch- und des Tiefbaues, Kollektivgesellschaft (SHAB. Nr. 96 vom 26. 4. 1967, S. 1418). Neu ist als Gesellschafter eingetreten der bisherige Prokurist Paul Stebler-Sutter, von Nunnigen (SO), in Arlesheim. Er führt nun Einzelunterschrift; seine Prokura ist erloschen. Prokura wurde erteilt an Mieczyslaw Kolakowski-Smoluga, polnischer Staatsangehöriger, in Basel, und Niklaus Pfirter-Jenzer, von und in Muttenz. Sie zeichnen zu zweien.

27. März 1968. Landwirtschaftliche Maschinen usw.
Holder-Generalvertretung für die Schweiz, Ulmer & Gogniat, in Füllinsdorf, Handel mit und Vertrieb von landwirtschaftlichen Maschinen und deren Zugehör usw., Kollektivgesellschaft (SHAB. Nr. 94 vom 24. 4. 1961, S. 1157). Der Gesellscbafter Max Ulmer-Walch wohnt nun in Füllinsdorf.

27. März 1968. Gipserei.
Fiechter & Hediger, in Böckten, Gipsergcschäft (SHAB. Nr. 166 vom 21. 7. 1964, S. 2245). Diese Kollektivgesellschaft ist seit dem 1. Januar 1968 aufgelöst. Die Liquidation wird unter der Firma **Fiechter & Hediger in Liq.** durch die beiden Gesellschafter mit Einzelunterschrift durchgeführt.

27. März 1968. Apparate, Maschinen usw.
Indap A.G., in Aesch, Konstruktion und Vertrieb von Apparaten, Maschinen und Bestandteilen für industrielle und gewerbliche Zwecke (SHAB. Nr. 258 vom 5. 11. 1964, S. 3340). Als weiteres Mitglied des Verwaltungsrates wurde Adam Helfenstein-Kunz, von Sempach, in Aesch (BL), gewählt. Er führt Einzelunterschrift. Walter Buess-Wirz, bisher cinziges Mitglied des Verwaltungsrates, ist nun Präsident und zeichnet kollektiv zu zweien mit den Prokuristen.

27. März 1968. Viehhandel.
Weiller & Cie. A.G., in Muttenz, Nutz- und Zuchtviehhandel, Aktiengesellschaft (SHAB. Nr. 85 vom 13. 4. 1951, S. 899). Die Gesellschaft hat sicb gemäss öffentlicher Urkunde vom 21. Dezember 1967 aufgelöst und ist nach beendigter Liquidation erloschen.

27. März 1968. Uhren usw.
Revue Thommen A..G, in Waldenburg, Herstellung und Verkauf von Uhren usw. (SHAB. Nr. 175 vom 30. 7. 1965, S. 2392). Die Unterschrift des Vizedirektors Max Martin ist infolge Todes erloschen. Der bisherige Prokurist Kurt Straumann wurde zum Vizedirektor ernannt; er zeichnet kollektiv zu zweien; seine Prokura ist erloschen.

27. März 1968.
Intermünzen G.m.h.H., in Allschwil. Unter dieser Firma besteht gemäss öffentlicher Urkunde und Statuten vom 23. Februar 1968 eine Gesellschaft mit beschränkter Haftung. Sie bezweckt die Herausgabe und den Vertrieb von Talern und Medaillen. Die Gesellschaft kann sich ferner an Unternehmen, welche gleiche, ähnliche oder verwandte Ziele verfolgen, beteiligen. Das Stammkapital beträgt Fr. 20 000. Gesellschafter sind René Mair, von Basel, und Esther Casola, von Lampenberg (BL), beide in Allschwil, je mit einer Stammeinlage von Fr. 10 000. Die Mitteilungen an die Gesellschafter erfolgen mit eingeschriebenem Brief. Publikationsorgan ist das Schweizerische Handelsamtsblatt. Geschäftsführer mit Kollektivunterschrift zu zweien sind die beiden vorgenannten Gesellschafter. Geschäftsdomizil: Spitzwaldstrasse 16, Neu-Allschwil.

Schaffhausen – Schaffhouse – Sciaffusa

27. März 1968.
Hans Oschwald A.G., Holzhandel, Thayngen in Liq., in Thayngen, Einfuhr von und Handel mit Holz usw. (SHAB. Nr. 186 vom 11. 8. 1967, S. 2708). Die Firma wird nach beendigter Liquidation gelöscht.

27. März 1968.
Verein für die Friedeck in Buch, in Schaffhausen (SHAB. Nr. 11 vom 17. 1. 1964, S. 146). In der Mitgliederversammlung vom 31. Januar 1966 wurden die Statuten revidiert. Der Verein bezweckt die Fortführung des durch David Spleiss in Buch (Kanton Schaffhausen) gegründeten Erziehungswerkes. Er unterbält das «Erziehungsheim Friedeck». Kinder im schulpflicbtigen Alter, die erzieherische Schwierigkeiten bieten oder in ihrer Entwicklung gefährdet sind, sollen darin eine Heimat finden. Die übrigen Aenderungen sind nicht publikationspflichtig. Pfr. Oskar Tschudin, Präsident, ist aus dem Vorstand ausgeschieden; seine Unterschrift ist erloschen. Neu wurde als Präsidentin gewählt: Elsa Peyer-von Waldkirch, von und in Schaffhausen. Die Präsidentin und der Kassier vertreten den Verein mit Einzelunterschrift.

Appenzell A.-Rh. – Appenzell Rh. ext. – Appenzello est.

Berichtigung.
Verlag Arthur Niggli AG., in Teufen (SHAB. Nr. 67 vom 20. 3. 1968, S. 592). Geschäftslokal: Böhl, Niederteufen.

27. März 1968. Textilien.
Aktiengesellschaft Cilander, in Herisau, Veredlung von Textilien jeglicher Art usw. (SHAB. Nr. 154 vom 5. 7. 1966, S. 2158). Kurt Keller, von Hagenbucb, in Herisau, wurde zum Prokuristen für das Gesamtunternehmen ernannt. Die Prokuristen zeichnen kollektiv zu zweien unter sich oder mit einem Vizedirektor.

27. März 1968. Milch, Lebensmittel.
Ernst Weiler-Kägi, in Herisau. Inhaber: Ernst Weiler, von und in Herisau. Milch- und Lebensmittelhandel. Gossauerstrasse 96.

27. März 1968. Drogerie, Lebensmittel.
Drogerie Schreiber, in Walzenhausen. Inhaber: Max Schreiber, von Au (SG), in Walzenbausen. Drogerie, Handel mit Lebensmitteln. Bahnhofplatz Dorf 48.

28. März 1968.
Appenzell-Ausserrhodische Kantonalbank, in Herisau, Staatsanstalt (SHAB. Nr. 19 vom 24. 1. 1968, S. 159). Die Unterschrift des Vizedirektors Jakob Hohl ist erloschen.

St. Gallen – St-Gall – San Gallo

25. März 1968. Beteiligungen usw.
Korema GmbH, in St. Gallen. Gemäss öffentlicher Urkunde und Statuten vom 25. März 1968 besteht unter dieser Firma eine Gesellschaft mit beschränkter Haftung. Zweck: Beteiligung an Finanz-, Handels-, Mobilien-, Immobilien- und Industriegesellschaften aller Art sowie die Verwaltung solcher Gesellschaften und der entsprechenden Gesellschafterrechte. Das voll einbezahlte Stammkapital beträgt Fr. 20 000, eingeteilt in 2 Stammeinlagen zu Franken 10 000. Gesellschafter sind: Charley Rohner, von Rüthi (SG), in Zürich, und Franz Gässler, von Deutschland, in Lachen bei Nesselwang/Allgäu (Deutschland), mit je einer Stammeinlage von Franken 10 000. Einladungen an die Gesellschafter erfolgen schriftlich, die Bekanntmachungen im Schweizerischen Handelsamtsblatt. Geschäftsführer mit Einzelunterschrift ist der Gesellschafter Charley Rohner. Geschäftsdomizil: Gallusstrasse 12, bei Krefina Bank AG.

25. März 1968. Diätetische Produkte usw.
Gertrud Jäger, Vitoral-Versand, in Rorschacherberg, Vertrieb von diätetischen Produkten usw. (SHAB. Nr. 281 vom 30. 11. 1967, S. 3945). Die Firma ist infolge Aufgabe des Geschäftes erloschen.

25. März 1968.
Eduard Gallusser, Aktiengesellschaft, Gerherei, in Berneck (SHAB. Nr. 122 vom 28. 5. 1963, S. 1559). Neu wurden in den Verwaltungsrat gewählt: Joachim Gallusser und Klaus Gallusser, beide von und in Berneck. Sie führen anstelle der Prokura nun Kollektivunterschrift zu zweien. Das bisher einzige Mitglied des Verwaltungsrates Gustav Gallusser ist nun Präsident und führt wie bisher Einzelunterschrift.

27. März 1968.
Weherei Ebnat AG, in Ebnat-Kappel (SHAB. Nr. 105 vom 6. 5. 1966, S. 1480). Walter. Straub-Henchoz, dessen Unterschrift erloschen ist, ist aus dem Verwaltungsrat ausgeschieden. Das Verwaltungsratsmitglied Ernst Frischknecht führt nun Kollektivunterschrift zu zweien.

27. März 1968.
Fertigheton AG St. Gallen, in St. Gallen, Verarbeitung und Vertrieb von Produkten der Stein- und Erdindustrie usw. (SHAB. Nr. 114 vom 18. 5. 1965, S. 1569). Dr. Erich Richner ist aus dem Verwaltungsrat ausgeschieden; seine Unterschrift ist erloschen.

27. März 1968. Abfallverwertung usw.
Rekonvert AG, in Buchs, Aufarbeitung und Verwertung kommunaler und industrieller Abfallstoffe usw., in Konkurs (SHAB. Nr. 148 vom 28. 6. 1967, S. 2213). Gemäss Verfügung des Konkursrichters des Bezirkes Werdenberg vom 2./9. November 1967 wurde der Konkurs mangels Aktiven eingestellt. Die Firma wird daher von Amtes wegen gelöscht.

27. März 1968. Souvenirartikel.
Tsolekas & Hilty, in St. Gallen, Bemalung und Vertrieb von Souvenirartikeln aller Art, Kollektivgesellschaft (SHAB. Nr. 171 vom 25. 7. 1967, S. 2532). Diese Gesellschaft hat sich infolge Ausscheidens des Gesellschafters Hans Hilty aufgelöst. Die Firma ist per 27. März 1968 erloschen. Das Geschäft wird von der verbleibenden Gesellschafterin Liliane Tsolekas, von und in St. Gallen, als Einzelfirma im Sinne von Art. 579 OR weitergeführt. Die Firma lautet nun: **Liliane Tsolekas.**

27. März 1968.
Wohn- und Baugenossenschaft «Nestweiher», in St. Gallen (SHAB. Nr. 249 vom 26. 10. 1964, S. 3207). Rudolf Ganz, Präsident, Stefan Barbara, Vizepräsident und Kassier, und Niklaus Signer, Aktuar, deren Unterschriften erloschen sind, sind aus dem Vorstand ausgeschieden. Hermann Stocker, von Abtwil (AG), in St. Gallen, bisher Mitglied des Vorstandes, ist nun Kassier. Neu wurden in den Vorstand gewählt: Karl Schär-Schmid, von Neukirch-Egnach, in St. Gallen, Präsident, und Albert Baur, von Gaiserwald, in St. Gallen, Aktuar. Präsident, Aktuar und Kassier zeichnen kollektiv zu zweien. Geschäftsdomizil: Nestweiherstrasse 33, beim Präsidenten.

27. März 1968. Sägerei usw.
Friedrich Werz-Bruder, in Niederbüren. Inhaber der Firma ist Friedrich Werz, von Häggenschwil, in Niederbüren. Einzelprokura ist erteilt an Vreny Werz-Bruder, von Häggenschwil, in Niederbüren. Sägerei und Hobelwerk. Tobel.

27. März 1968. Schokolade usw.
Josef Keller, in Goldach, Handel en gros mit Schokoladen usw. (SHAB. Nr. 124 vom 31. 5. 1961, S. 1556). Gemäss Verfügung des Konkursrichters des Bezirkes Rorschach vom 14. Februar 1968 wurde über die Firma der Konkurs eröffnet.

27. März 1968.
Hilha-Textil Aktiengesellschaft, in Necker, Gemeinde Oberhelfenschwil (SHAB. Nr. 15 vom 19. 1. 1968, S. 120). Neu wurden in den Verwaltungsrat gewählt: Anton Walraf, von Oberhelfenschwil, in Necker, Gemeinde Oberhelfenschwil, Delegierter mit Einzelunterschrift, und Josef Phlipsen, von Deutschland, in Rheydt (Rheinland DL), ohne Unterschrift. Das bisher einzige Verwaltungsratsmitglied Gottlieb Braun ist nun Präsident und führt wie bisher Einzelunterschrift.

Graubünden – Grisons – Grigioni

27 marzo 1968.
Partsa Società di Partecipazioni S.A., in Coira (FUSC. del 3. 10. 1961, N° 231, p. 2862). In conformità della copia autentica del verbale della assemblea generale del 29 novembre 1967, la società ha deciso di ridurre il proprio capitale sociale da fr. 1 500 000 a fr. 50 000 mediante l'annullamento delle 1450 azioni da fr. 1000 pari a fr. 1 450 000 che vengono rimborsate agli azionisti. Gli statuti sono stati modificati in conformità di tale decisione. Il capitale sociale interamente liberato è attualmente di fr. 50 000, suddiviso in 50 azioni al portatore da fr. 1000. L'osservanza delle formalità prescritte dall'art. 734 CO è stata effettuata mediante istromento notarile del 22 marzo 1968.

27 marzo 1968. Operazioni finanziarie, ecc.
Valdina S.A., in Roveredo, operazioni finanziarie, ecc. (FUSC. del 20. 12. 1962, N° 298, p. 3670). Arturo Lang, dimissionario, non fa più parte del consiglio di amministrazione; la sua firme è estinta. Amministratore unico è il Dr Giovanni Kessler, già presidente con firma collettiva a due, ora con firma individuale.

27. März 1968. Hotel.
Serafin Prinz, in Samnaun. Inhaber dieser Firma ist Serafin Prinz, von und in Samnaun. Betrieb des Hotels Erica. Samnaun-Dorf.

27 marzo 1968.
Société financière d'investissements S.A., in Roveredo, operazioni di finanziamento, ecc. (FUSC. del 6. 11. 1967, N° 260, p. 3667). Con decisione dell'assemblea generale straordinaria del 26 marzo 1968, la società ha modificato lo scopo seguentemente: L'esecuzione di operazioni di finanziamento, la partecipazione finanziaria ad altre società; l'acquisto, la gestione e la vendita di titoli azionari e di quote di società nazionali ed estere, nonchè l'acquisto, la vendita, la gestione e l'amministrazione di immobili all'estero. La società non svolge alcuna attività nel Cantone dei Grigioni. Lo statuto è stato modificato di conseguenza.

27 marzo 1968.
Caseificio Sociale Sant-Antonio, in Sant'Antonio, comune di Poschiavo, società cooperativa (FUSC. del 5. 4. 1966, N° 80, p. 1115). Claudio Godenzi, finora presidente, non fa più parte del comitato; la sua firma è estinta. Donato Isepponi, finora cassiere, è ora presidente. Quale nuovo cassiere è eletto: Vicenzo Rada, da Poschiavo, in Spineo, comune di Poschiavo. Il presidente firma collettivamente a due con l'attuario o il cassiere.

Aargau – Argovie – Argovia

27. März 1968. Baustoffe, Farben, Materialien, Maschinen, Geräte.
Franz Mehr A.G., in Bremgarten, Herstellung und Vertrieb von Baustoffen sowie allen hiefür notwendigen Materialien und Geräten im In- und Ausland, Herstellung von und Handel mit Farben, Materialien, Maschinen und Geräten für das Maler-, Gipser- und Baugewerbe (SHAB. Nr. 10 vom 13. 1. 1966, S. 123). Ueber diese Firma ist durch Erkenntnis des Bezirksgerichts Bremgarten vom 24. August 1967 der Konkurs eröffnet worden. Demnach ist die Gesellschaft aufgelöst.

27. März 1968.
Reisehüro Schmid AG, in Wettingen, Betrieb von Reisebüros und eines offiziellen Verkehrsbüros der Gemeinde Wettingen (SHAB. Nr. 4 vom 6. 1. 1967, S. 49). Als Delegierter mit Einzelunterschrift ist in den Verwaltungsrat gewählt worden: Richard Schrumpf, von Zürich, in Küssnacht am Rigi.

27. März 1968.
Reisehüro Schmid AG, Zweigniederlassung Baden, in Baden, Betrieb eines Reisebüros (SHAB. Nr. 167 vom 20. 7. 1967, S. 2478), mit Hauptsitz in Wettingen. Als Delegierter des Verwaltungsrates mit Einzelunterschrift ist gewählt worden: Richard Schrumpf, von Zürich, in Küssnacht am Rigi.

27. März 1968. Maschinen, Fahrzeuge, Geräte.
Jungheinrich Maschinenfabrik GmbH., in Aarau, Herstellung und Vertrieb von Maschinen, Fahrzeugen und Geräten aller Art und damit zusammenhängenden Erzeugnissen (SHAB. Nr. 246 vom 20. 10. 1966, S. 3307). Dr. Friedrich Jungheinrich und Ilse Jungheinrich sind nicht mehr Gesellschafter. Ibre Stammeinlagen von Fr. 95 000 und Fr. 5000 sind an die neue Gesellschafterin «Jungheinrich International GmbH», in Aarau, übergegangen, welche das ganze Stammkapital von Fr. 100 000 als einzige Stammeinlage besitzt. In der Gesellschafterversammlung vom 9. Oktober 1967 wurden die Statuten entsprechend revidiert.

27. März 1968.
Platzgenossenschaft Brüglifeld, in Aarau (SHAB. Nr. 20 vom 25. 1. 1963, S. 246). Kassier Gustav Werder ist aus dem Vorstand ausgeschieden; seine Unterschrift ist erloschen. Neu wurde als Kassier in den Vorstand gewählt: Hans Funk, von und in Aarau. Der Präsident oder der Vizepräsident zeichnet kollektiv mit dem Kassier oder dem Sekretär.

27. März 1968.
Rotoparat Bauforschung GmbH., in Wohlen, Entwicklung von gewerblichen Schutzrechten aller Art, Verfahrenstechniken, Warenzeichen und sonstigen Marken auf dem Gebiet des Bauwesens, insbesondere der Erzeugung von Fertigbauteilen und Betonwaren usw. (SHAB. Nr. 73 vom 1. 4. 1964, S. 1010). Dr. Gustav Adolf Gericke ist nicht mehr Gesellschafter. Seine Stammeinlage von Fr. 1000 ist an den neuen Gesellschafter Heinrich Jucker. von Wetzikon (ZH), in Obersiggenthal-Nussbaumen, übergegangen. In der Gesellschafterversammlung vom 14. Februar 1968 wurden die Statuten entsprechend geändert. Dr. Gustav Adolf Gericke ist als Geschäftsführer zurückgetreten. Seine Unterschrift ist erloschen. Neuer Geschäftsführer ist der Gesellschafter Heinrich Jucker. Er führt Einzelunterschrift. Geschäftsadresse: Zentralstrasse 13.

27. März 1968. Immobilien.
Pergova GmbH., in Wohlen, Erwerb und Verwaltung von Immobilien- und sonstigem Besitz in Europa, insbesondere in den an den Bodensee anstossenden Kreisen der Länder Baden-Württemberg, Bayern, Oesterreich und der Schweiz, ferner in Südamerika, insbesondere in Peru usw. (SHAB. Nr. 304 vom 29. 12. 1967, S. 4268). Dr. Gustav Adolf Gericke ist nicht mehr Gesellschafter. Seine Stammeinlage von Fr. 1000 ist an den neuen Gesellschafter Heinrich Jucker, von Wetzikon (ZH), in Obersiggenthal-Nussbaumen, übergegangen. In der Gesellschafterversammlung vom 14. Februar 1968 wurden die Statuten entsprechend geändert. Dr. Gustav Adolf Gericke ist als Geschäftsführer zurückgetreten; seine Unterschrift ist erloschen. Neuer Geschäftsführer ist der Gesellschafter Heinrich Jucker; er führt Einzelunterschrift. Geschäftsadresse: Zentralstrasse Nr. 13.

27. März 1968. Vermögensverwaltungen, Treuhandtätigkeit.
Limargova G.m.h.H., in Wohlen, Besorgung von Vermögensverwaltungen, Treuhand- und Holdinggeschäfte (SHAB. Nr. 246 vom 21. 10. 1965, S. 3308). Dr. Gustav Adolf Gericke ist nicht mehr Gesellschafter. Seine Stammeinlage von Fr. 1000 ist an den neuen Gesellschafter Heinrich Jucker, von Wetzikon (ZH), in Obersiggenthal-Nussbaumen, übergegangen. In der Gesellschafterversammlung vom 14. Februar 1968 wurden die Statuten entsprechend geändert. Dr. Gustag Adolf Gericke ist als Geschäftsführer zurückgetreten; seine Unterschrift ist erloschen. Neuer Geschäftsführer ist der Gesellschafter Heinrich Jucker; er führt Einzelunterschrift. Geschäftsadresse: Zentralstrasse 13.

27. März 1968.
Darlehenskasse Zeiningen, in Zeiningen. Genossenschaft (SHAB Nr. 145 vom 25. 6. 1965, S. 1996). Josef Gasser, Aktuar, ist aus dem Vorstande ausgeschieden; seine Unterschrift ist erloschen. Als Aktuar wurde gewählt der bisherige Beisitzer Erich Freiermuth, von und in Zeiningen. Präsident, Vizepräsident und Aktuar zeichnen zu zweien.

27. März 1968. Lebensmittel, Gemüse, Früchte, Blumen usw.
H. Haus, Comestibles & Blumen, in Obersiggentbal, Handel mit Lebensmitteln, Gemüsen. Früchten, Blumen und Sämereien (SHAB. Nr. 271 vom 20. 11. 1959, S. 3185). Die Firma ist infolge Geschäftsübergabe erloschen.

27. März 1968. Immobilien.
Dilana Aktiengesellschaft, bisher in Zürich (SHAB. Nr. 22 vom 27. 1. 1961, S. 278). Gemäss öffentlicher Urkunde über die Generalversammlung vom 8. März 1968 wurde der Sitz nach Windisch verlegt. Die Statuten sind entsprechend revidiert worden. Die Gesellschaft bezweckt: Kauf, Verkauf und Verwaltung von Immobilien sowie Finanzierung von Immobilien-Transaktionen. Die ursprünglichen Statuten datieren vom 19. Juli 1960. Sie sind am 8. März 1968 revidiert worden. Das Grundkapital beträgt Fr. 50 000, eingeteilt in 50 voll einbezahlte Inhaberaktien zu Fr. 1000. Publikationsorgan ist das Schweizerische Handelsamtsblatt. Wenn Namen und Adressen aller Aktionäre bekannt sind, können Mitteilungen an diese durch Zirkular, gewöhnlichen oder eingeschriebenen Brief erfolgen. Der Verwaltungsrat besteht aus 1 bis 5 Mitgliedern. Helmy Ranft ist aus dem Verwaltungsrat ausgeschieden; ihre Unterschrift ist erloschen. Neues einziges Mitglied der Verwaltung ist Walter Weiss, von Zug, in Zürich. Er führt Einzelunterschrift. Domizil: bei Peter Neuhaus, Reutenenstrasse 15.

27. März 1968.
Automohilgesellschaft Schöftland G.m.b.H., in Schöftland, Führung der Postautokurse Schöftland–Triengen und Schöftland–Walde und allfällig weiterer Strecken, allgemeine Betätigung von Personentransporten mit Gesellschaftswagen (SHAB. Nr. 60 vom 13. 3. 1967, S. 883). Neues Domizil: bei Werner Müller, Aarauerstrasse 222.

27. März 1968.
Jenny & Lufi Bettwaren en gros, in Ennetbaden, Fabrikation von und Handel mit Bettwaren en gros, Kollektivgesellschaft (SHAB. Nr. 262 vom 7. 11. 1952, S. 2723). Die Gesellschafter Hans Jenny-Lufi und Elisabeth Jenny-Lufi sind ausgeschieden. Als neue Gesellschafter sind eingetreten: Ernst Jenni-Peter, von Homberg (BE), in Neuenhof (AG), und Adolf Lufi-Ernst, von Krummenau, in Neuenhof (AG). Zeichnungsberechtigt ist nur der Gesellschafter Adolf Lufi-Ernst; er führt Einzelunterschrift. Die Firma lautet nun: **Jenni & Lufi.** Der Geschäftsbereich ist neu folgender: Fabrikation von und Handel mit Bettwaren, Reinigung von Bettfedern, Handel mit Möbeln. Geschäftsadresse: Sonnenbergstrasse 26.

27. März 1968. Restaurant.
A. Winkler-Sami, in Villmergen. Inhaber dieser Firma ist Alois Winkler-Sami, von Gelfingen (LU), in Villmergen. Betrieb des Restaurants «Zum Jägerstübli». Unterdorfstrasse 261.

27. März 1968.
Wohnbau-Genossenschaft Wohlen 1948, in Wohlen (SHAB. Nr. 11 vom 15. 1. 1962, S. 137). Ernst Wernli, Vizepräsident, und Bernhard Dreifuss, Aktuar, sind infolge Todes aus der Verwaltung ausgeschieden; ihre Unterschriften sind erloschen. Neu wurde als Mitglied der Verwaltung gewählt: Walter Hollenweger, von Oberrohrdorf, in Wohlen AG. Vizepräsident ist das bisherige Mitglied Ernst Rüschlin. Die Mitglieder der Verwaltung zeichnen zu zweien kollektiv.

27. März 1968. Kunststoffe usw.
Amsler & Frei AG, in Wildegg, Gemeinde Möriken-Wildegg. Unter dieser Firma besteht gemäss Statuten und Gründungsurkunde vom 22. März 1968 eine Aktiengesellschaft. Sie bezweckt die Verarbeitung von und den Handel mit Kunststoffen und andern Materialien. Sie kann auch Patente und Lizenzen erwerben, verwerten und veräussern. Das Grundkapital beträgt Fr. 60 000, eingeteilt in 60 voll einbezahlte Namenaktien zu Fr. 1000. Publikations-

organ ist das Schweizerische Handelsamtsblatt. Mitteilungen an die Aktionäre können durch eingschriebenen Brief erfolgen. Der Verwaltungsrat besteht aus einem oder mehreren Mitgliedern. Es gehören ihm an: Max Amsler, von Schinznach-Dorf, in Wildegg, Gemeinde Möriken-Wildegg, als Präsident; Kurt Frey, von Lauwil, in Wimmis; Franz Hug, von Basel, in Hilterfingen, und Max Kempter, von Balterswil (TG), in Brugg. Der Präsident Max Amsler und die beiden Mitglieder Kurt Frey und Franz Hug führen Kollektivunterschrift zu zweien und zwar als Verwaltungsrat und als Geschäftsführer. Geschäftsadresse: Kreuzplatz 784 (Hochhaus).

27. März 1968.
Gonzenbach Transporte, in Neuenhof, Gütertransporte aller Art im In- und Ausland (SHAB. Nr. 15 vom 22. 1. 1964, S. 206). Diese Firma ist infolge Geschäftsaufgabe erloschen.

27. März 1968. Bekleidung.
Walter Roesch, in Baden, Mass- und Konfektionsgeschäft (SHAB. Nr. 166 vom 19. 7. 1932, S. 1769). Diese Firma ist infolge Aufgabe des Geschäftes erloschen.

27. März 1968.
Gebr. Koch A.G, Armierungen, in Wohlen, Ausführung von Arbeiten im Baugewerbe, insbesondere Erstellung von Armierungen im Hoch- und Tiefbau (SHAB. Nr. 59 vom 11. 3. 1966, S. 815). Ernst Koch, Mitglied des Verwaltungsrates, wohnt jetzt in Villmergen.

Thurgau – Thurgovie – Turgovia

27. März 1968. Traxarbeiten.
Edwin Stadelmann, in Diessenhofen. Firmainhaber ist Edwin Stadelmann, von Romoos, in Diessenhofen. Traxunternehmen. Schlattingerstrasse 24.

27. März 1968. Fleisch.
Max Hamburger, in Diessenhofen. Firmainhaber ist Max Hamburger, von Gaiserwald, in Schaffhausen. Handel mit Fleisch. Hintergasse.

27. März 1968. Eisenwaren, Haushaltartikel.
Paul Butti, in Diessenhofen. Firmainhaber ist Paul Butti, von Willisdorf, in Diessenhofen. Handel mit Eisenwaren und Haushaltartikeln. Hauptstrasse 45.

27. März 1968. Lebensmittel.
Willy Viertler, in Diessenhofen, Handel mit Lebensmitteln (SHAB. Nr. 248 vom 23. 10. 1962, S. 3087). Die Firma ist infolge Verkaufs des Geschäftes erloschen.

27. März 1968. Lebensmittel.
Geschwister Langhard, in Diessenhofen Unter dieser Firma sind Eduard und Ella Langhard, beide von Oberstammheim, in Unterstammheim, eine Kollektivgesellschaft eingegangen, die am 1. September 1966 ihren Anfang nahm. Handel mit Lebensmitteln. Hauptstrasse 9.

27. März 1968. Zentralheizungen usw.
Eduard Straub, in Sulgen, Zentralheizungs- und Kochherdanlagen, Konstruktionswerkstätte und sanitäre Installationen (SHAB. Nr. 136 vom 14. 6. 1957, S. 1591). Die Firma ist infolge Todes des Inhabers erloschen. Die Aktiven und Passiven werden von der Kollektivgesellschaft «Ed. Straub & Co.», in Sulgen, übernommen.

27. März 1968. Heizungsanlagen usw.
Ed. Straub & Co., in Sulgen. Unter dieser Firma sind Eduard Straub und Clara Straub, beide von Amriswil, in Sulgen, eine Kollektivgesellschaft eingegangen, die unter Uebernahme der Aktiven und Passiven der bisherigen Einzelfirma «Eduard Straub», in Sulgen, am 1. April 1968 ihren Anfang nimmt. Erstellung und Projektierung von Heizungs- und Lüftungsanlagen, Apparatebau. Poststrasse.

27. März 1968. Maschinen, Apparate.
Paul Bosshardt, in Bischofszell. Firmainhaber ist Paul Bosshardt-Stengl, von und in Bischofszell. Maschinen- und Apparatebau. Im Bau Nr. 1161.

27. März 1968. Buchdruckerei usw.
Frei, Wehrli & Früh, in Sirnach, Kollektivgesellschaft, Buchdruckerei und Verlag des Volksblattes vom Hörnli (SHAB. Nr. 115 vom 21. 5. 1951, S. 1217). Die Gesellschaft hat sich aufgelöst. Die Liquidation ist durchgeführt. Die Firma ist erloschen.

27. März 1968.
Bernina-Verwaltungs-AG, in Steckborn, Verwaltung von Vermögen aller Art, Auswertung und Vermittlung von Erfindungen und Patenten sowie Erteilung von Lizenzen, Beteiligungen (SHAB. Nr. 26 vom 1. 2. 1966, S. 345). Das Verwaltungsratsmitglied Odette Ueltschi-Gegauf ist heimatberechtigt in Erlenbach im Simmental.

27. März 1968.
Haftpflichtversicherung der thurgauischen Zivilstandsbeamten, in Frauenfeld, Genossenschaft (SHAB. Nr. 300 vom 32. 12. 1965, S. 4014). An Stelle von Heinrich Gattiker, der aus dem Vorstand ausgetreten und dessen Unterschrift erloschen ist, wurde Otto Schär, von Trubschachen, in Kreuzlingen, als neuer Kassier in den Vorstand gewählt. Er zeichnet kollektiv mit dem Präsidenten oder dem Aktuar.

27. März 1968. Wandtafeln usw.
Palor-Ecola AG, in Romanshorn, Fabrikation und Vertrieb von Wandtafeln und Schulmobiliar sowie von andern Spezialitäten für die Inneneinrichtung von Bauten, Fahrzeugen, Flugzeugen und Schiffen (SHAB. Nr. 5 vom 8. 1. 1968, S. 33). Die Firma wird infolge Verlegung des Sitzes nach Mollis (SHAB. Nr. 56 vom 7. 3. 1968, S. 494) im Handelsregister des Kantons Thurgau gelöscht.

27. März 1968. Optische Instrumente usw.
Palchris AG, in Egnach. Unter dieser Firma besteht auf Grund der Statuten vom 25. März 1968 eine Aktiengesellschaft. Sie bezweckt den Handel mit optischen, topographischen und chronometrischen Instrumenten, besonders deren Export nach Dänemark. Das Grundkapital beträgt Fr. 100 000, eingeteilt in 100 voll liberierte Inhaberaktien zu Fr. 1000. Publikationsorgan ist das Schweizerische Handelsamtsblatt. Der Verwaltungsrat besteht aus 1 bis 5 Mitgliedern. Einziges Mitglied ist Dr. Konrad Ackermann, von Egnach, in Langgreut-Egnach. Er führt Einzelunterschrift. Domizil: Langgreut.

Tessin – Tessin – Ticino

Ufficio di Bellinzona

6 marzo 1968. Ristoranti, ecc.
Vano S.A., in Bellinzona. Società costituita con atto pubblico e statuti del 4 marzo 1968. Scopo: la vendita e l'acquisto di ristoranti e bar in proprio o attraverso terzi,la gerenza di ristoranti e bar. La società può costituirc filiali in Svizzera e all'estero, partecipare ad altre imprese svizzere o estcre, acquistare o fondare imprese dello stesso genere. Capitale sociale: fr. 50 000, suddiviso in 50 azioni al portatore da fr. 1000 cadauna, interamente liberato. Pubblicazioni: Foglio ufficiale svizzero di commercio. Comunicazioni e convocazioni: per lettera raccomandata se noti gli azionisti. Amministrazione: di 1 o più membri, attualmente da un amministratore unico che è Sergio Trentini, da Giubiasco, in Bellinzona, con firma individuale. Rccapito: c/o Conam SA, Viale Stazione 10.

Ufficio di Faido

28 marzo 1968. Vini, liquori.
Società Anonima Eredi Emilio Giudici, in Bodio (FUSC. del 31. 5. 1963, N° 125, p. 1602). L'assemblea generale del 18 marzo 1968 ha nominato amministratrice unica Lina Giudici ved. fu Emilio nata Chiodi, da Giornico, in Bodio, con diritto alla firma individuale, in sostituzione della dimissionaria Lidia Veggian, la cui firma viene radiata.

Ufficio di Locarno

25 marzo 1968. Immobiliare.
Belfiore S.A. - A, in Locarno (FUSC. del 28. 11. 1967, N° 279, p. 3921). Giovanna Pedretti, dimissionaria, non è più amministratrice unica; il suo diritto di firma è cancellato. Max O. Halter, da Marbach (SG), in Binningen (BL), è nominato nuovo amministratore unico con firma individuale.

25 marzo 1968. Immobiliare.
Sollevante S.A., in Locarno (FUSC. del 28. 11. 1967, N° 279, p. 3921). Giovanna Pcdretti, dimissionaria, non è più amministratrice unica; il suo diritto di firma è cancellato. Max O. Halter, da Marbach (SG), in Binningen (BL), è nominato nuovo amministratore unico con firma individuale.

25 marzo 1968. Ristorante, birreria.
Coniugi Padlina-Zbinden, in Muralto (FUSC. del 19. 10. 1960, N° 245, p. 2988), società in nome collettivo. Carlo Padlina, fu Luigi, da Brione s/Minusio, in Ascona; Cecilia Padlina, fu Luigi, da Brione s/Minusio, in Minusio; Sergio Padlina, fu Luigi, da Brione s/Minusio, in Minusio, sono entrati nella ditta quali nuovi associati in rappresentanza del padre Luigi Padlina, defunto. La ditta continua sotto la nuova ragione sociale **Padlina eredi fu Luigi,** con gli associati: Albertina Padlina nata Zbinden, da Brione s/Minusio, in Minusio (già inscritta), ed i nuovi associati Carlo, Cecilia e Sergio Padlina. Vincola la ditta la firma individuale degli associati Albertina Padlina e Carlo Padlina. Piazzale Stazione.

25 marzo 1968. Impresa costruzioni.
Rodari F., in Locarno (FUSC. del 12. 12. 1960, N° 291, p. 3570). Il titolare Franco Rodari ha stabilito con la moglie Carla nata Notari, il regime matrimoniale della separazione dei beni.

25 marzo 1968. Impresa costruzioni.
G. Rodari & Figlio, in Locarno (FUSC. del 27. 11. 1962, N° 278, p. 3421), società in nome collettivo. L'associato Franco Rodari ha stabilito con la moglie Carla nata Notari, il regime matrimoniale della separazione dei beni.

25 marzo 1968.
Agenzia immobiliare e pubblicitaria Borghi, in Locarno (FUSC. del 7. 10. 1966, N° 235, p. 3157). Il titolare Silvio Borghi ha stabilito con la moglie Erika nata Schwaab, il regime matrimoniale della separazione dei beni.

25 marzo 1968. Impresa costruzione.
Clerici, Vitali & Dellea, in San Nazzaro (FUSC. del 21. 1. 1960, N° 16, p. 228), società in nome collettivo. La ditta è cancellata a seguito di apporto dell'attivo e passivo, come a bilancio di data 31 dicembre 1962, alla società anonima «Clerici-Vitali-Dellea S.A.», in San Nazzaro, inscritta in data 12 giugno 1963 (FUSC. del 21. 6. 1963, N° 142, p. 1817).

25 marzo 1968.
Unione di Banche Svizzere, succursale di Locarno (FUSC. del 18. 3. 1968, N° 65, p. 572), società anonima con sede principale a Zurigo. Fausto Masa, da Caviano, in Locarno, è nominato procuratore con firma collettiva a due per la succursale.

25 marzo 1968. Lavori pubblici.
Losinger & Co. S.A., succursale di Locarno (FUSC. del 19. 7. 1967, N° 166, p. 2463), società anonima con sede principale a Berna. Vinzenz Losinger, finora direttore e delegato, è ora vice-presidente del consiglio d'amministrazione e Jean-Jacques Broccard, finora membro e direttore, è ora delegato del consiglio d'amministrazione. Essi vincolano la società con firma individuale come precedentemente, per tutta l'impresa, anche come direttori. Duri Prader, da Zurigo e Davos, in Zumikon, è stato nominato nuovo membro del consiglio d'amministrazione e direttore con firma individuale per tutta l'impresa. Le firme di Jean-Jacques Jenny e di Gottfried Peter sono estinte.

25 marzo 1968. Lavori di costruzione.
Stuag Impresa Svizzera per la costruzione di strade e lavori di sottostruttura S.A., succursale di Locarno (FUSC. del 26. 1. 1968, N° 21, p. 177), società anonima con sede principale a Berna. Franz Hammer, da ed in Soletta, già membro, è ora presidente e delegato del consiglio d'amministrazione, con firma collettiva a due per tutta l'impresa come finora.

Ufficio di Lugano

26 marzo 1968. Immobili, ecc.
Flambe S.A., in Lugano. Società anonima con atto notarile e statuto del 25 marzo 1968. Scopo: l'acquisto, la vendita e l'amministrazione di beni immobili in Svizzera ed all'estero. Capitale: fr. 50 000, diviso in 50 azioni al portatore da fr. 1000 cadauna, interamente liberato. Pubblicazioni e convocazioni: Foglio ufficiale del cantone Ticino e Foglio ufficiale svizzero di commercio. Amministrazione: 1 o più membri, attualmente da un amministratore unico con firma individuale che è Fiorenzo Perucchi, da Stabio, in Lugano. Recapito: Piazza Monte Ceneri 9, presso studio legale Perucchi.

26 marzo 1968. Immobili, ecc.
Pandi S.A., in Lugano, la compra-vendita di beni immobili, ecc. (FUSC. del 2. 2. 1968, N° 27, p. 234). Con verbale notarile dell'assemblea generale straordinaria del 25 marzo 1968, la società ha deciso di aumentare il capitale sociale da fr. 50 000 a fr. 120 000, mediante l'emissione di 70 nuove azioni al portatore da fr. 1000 cadauna, interamente liberate. Lo statuto è stato modificato di conseguenza. Il capitale è ora di fr. 120 000, diviso in 120 azioni al portatore da fr. 1000 cadauna interamente liberato.

Distretto di Mendrisio

26 marzo 1968. Partecipazioni.
Grumello S.A., in Chiasso. Società anonima con atto notarile e statuti in data 25 marzo 1968. Scopo: la partecipazione finanziaria ad altre società con investimenti e mutui. La società può inoltre compiere tutte le operazioni mobiliari ed immobiliari suscettibile a raggiungere lo scopo. Capitale: fr. 50 000, suddiviso in 50 azioni al portatore da fr. 1000 cadauna, interamente liberate. Pubblicazioni: Foglio ufficiale svizzero di commercio. Gli azionisti, il cui indirizzo è noto all'amministrazione, verranno informati mediante lettera raccomandata. Amministrazione: 1 o 3 a 5 membri, attualmente un amministratore unico nella persona di Marco Celoria, da Chiasso, in Mendrisio, con firma individuale. Recapito: c/o avv. Pierfrancesco Campana, Corso San Gottardo, 20 Chiasso.

27 marzo 1968. Officina meccanica, coloniali, ecc.
Giuseppe D'Ambrosio, in Arzo. Titolare della ditta individuale è Giuseppe D'Ambrosio, cittadino italiano, in Arzo. Officina meccanica, distribuzione carburante, coloniali, tabacchi e generi diversi.

Waadt – Vaud – Vaud

Bureau d'Aubonne

27 mars 1968.
Syndicat agricole d'alpage et d'élevage de Bière, à Bière, société coopérative (FOSC. du 4. 3. 1964, N° 58, p. 812). Le président est Michel Jotterand, jusqu'ici vice-président, Jean-Louis Pittet, de et à Bière, nommé vice-président. Auguste Brocard a donné sa démission de président; sa signature est éteinte. La société est engagée par la signature à deux du président et du vice-président ou de l'un d'eux avec le gérant.

27 mars 1968.
Société de Fromagerie de Féchy, à Féchy, société coopérative (FOSC. du 18. 5. 1964, N° 118, p. 1638). Henri Blanchard a démissionné; ses pouvoirs sont radiés. A été nommé membre du comité: André Gaillard, de Perroy et Féchy, à Féchy, qui a été désigné comme secrétaire. John Aguet de Lutry, à Féchy, a passé de vice-président, William Chollet n'est plus secrétaire; sa signature est éteinte. La société est engagée par la signature collective du président et du secrétaire.

Bureau de Grandson

28 mars 1968. Petits articles en bois.
Otto Bühler, à Sainte-Croix, fabrication de petits articles en bois (FOSC. du 2. 11. 1967, N° 257, p. 3634). Cette raison est radiée par suite de cessation d'exploitation.

Bureau de Lausanne

27 mars 1968. Oeuvres musicales, disques, films, etc.
Apple Records S.A., à Lausanne. Société anonyme. Date des statuts: 25 mars 1968. But: production, distribution, édition, financement et exploitation de toutes œuvres artistiques, exploitation de tous droits de propriété intellectuelle. Capital: fr. 50 000, entièrement libéré, divisé en 50 actions au porteur de fr. 1000. Publications: Feuille officielle suisse du commerce. Conseil: 1 ou plusieurs membres, composé de Nicolas Démétriadès, de Le Mont-sur-Lausanne, à Pully, président, et Jean-Claude Haldimann, de Walkringen et Brot-Plamboz, à Lutry, secrétaire, lesquels signent individuellement. Bureau: Avenue de Villamont 17.

27 mars 1968. Chaussures.
Au Sabot d'Argent S.A., à Lausanne, commerce de chaussures (FOSC. du 23. 2. 1965, p. 585);
A la Mule d'Or S.A., à Lausanne, commerce de chaussures (FOSC. du 23. 2. 1965, p. 585):
La procuration de Michel Gattoni est éteinte. Procuration collective à deux avec le président est conférée à Pierre Eggstein, de Herlisberg (LU), à Prilly.

27 mars 1968. Comestibles.
Pierre Bovet, à Lausanne. Titulaire: Pierre Bovet, allié Bruttin, de Cully, Savigny et Puidoux, à Lausanne. Commerce de comestibles à l'enseigne «Comestibles Sous-Gare». Avenue du Simplon 29.

27 mars 1968. Chauffages centraux.
R. Gobet, à Prilly, installation de chauffages centraux (FOSC. du 18. 4. 1962, p. 1169). Dans son audience du 7 mars 1968, le président du Tribunal du district de Lausanne a déclaré le titulaire en état de faillite.

27 mars 1968.
Société des Meuniers de la Suisse Romande, à Lausanne, association (FOSC. du 14. 6. 1961, p. 1410). Cette association est radiée d'office du registre du commerce de Lausanne par suite du transfert de son siège à La Sarraz (FOSC. du 23. 12. 1965, p. 4016).

28 mars 1968. Liaison entre sociétés financières.
Deltec S. à r. l. en liquidation, à Lausanne, création et maintien d'une liaison entre les sociétés financières se rattachant à l'organisation de la «Deltec Panamerica S..A» (FOSC. du 28. 12. 1967, page 4248). La liquidation est terminée; la raison sociale est radiée.

28 mars 1968. Lustrerie, appareils électriques, usines pétro-chimiques, habitations.
Novilux S.A., à Lausanne, commerce de lustrerie et appareils électriques (FOSC. du 20. 11. 1959, p. 3186). Date de la dissolution: 8 février 1968.
Pétroles-Chemical Tubes S.A., à Lausanne, construction et installation d'usines pétro-chimiques et commerce de tubes et matériaux en fer (FOSC. du 3. 5. 1966, p. 1434). Date de la dissolution: 9 janvier 1968.
Sopreco S.A., à Lausanne, montage d'habitations préfabriquées (FOSC. du 24. 9. 1963, p. 2708). Date de la dissolution: 20 février 1968.
La liquidation est terminée; les raisons sociales ne peuvent pas être radiées, l'autorité fiscale cantonale n'ayant pas encore donné son accord.

28 mars 1968. Immeubles.
S. I. Place du Pont de Chailly, à Lausanne, société anonyme (FOSC. du 11. 1. 1966, p. 104). Date de la dissolution: 22 janvier 1968. La liquidation est terminée; la raison sociale ne peut pas être radiée, l'autorité fiscale fédérale n'ayant pas encore donné son accords.

28 mars 1968.
Société Immobilière de l'Avenue Charles Secretan, à Lausanne, société anonyme (FOSC. du 8. 1. 1968, p. 34). Date de la dissolution: 21 mars 1968.
Chemial S.A., à Lausanne, produits chimiques (FOSC. du 19. 3. 1958, p. 778). Date de la dissolution: 9 mars 1968.
Société de laiterie de Vennes, à Lausanne, société coopérative (FOSC. du 13. 3. 1943, p. 583). Date de la dissolution: 23 février 1968.
Mutuelle des Syndicats d'élevage de la race brune affiliés à l'Union Intercantonale, à Lausanne, fédération (FOSC. du 29. 9. 1961, p. 2835). Date de la dissolution: 11 décembre 1967.
I. T. E. Institut technique d'étude et application des vernis et résines synthétiques, à Lausanne, société anonyme (FOSC. du 31. 1. 1964, p. 328). Date de la dissolution: 20 mars 1968.
Sofilag S.A., à Lausanne, gérance de fortune et investissement de tous capitaux dans toutes entreprises (FOSC. du 27. 5. 1964, p. 1654). Date de la dissolution: 16 janvier 1968.
La liquidation est terminée; les raisons sociales ne peuvent pas être radiées, les autorités fiscales fédérale et cantonale n'ayant pas encore donné leur accord.

28 mars 1968. Comptabilités.
Ficomex, H. F. Lavanchy, à Lausanne, organisation et tenue de comptabilités (FOSC. du 18. 2. 1963, p. 496). La raison est radiée par suite de cessation d'activité.

28 mars 1968.
Société immobilière de la Rue St-Laurent N° 32, à Lausanne, société anonyme (FOSC. du 13. 6. 1947, p. 1606). L'administrateur Victor Oetiker est domicilié actuellement à Prilly et l'administrateur René Fonjallaz à Epesses.

28 mars 1968.
Autobus Lausannois S.A., à Lausanne, exploitation des services d'autobus pour le transport des voyageurs sur les réseaux concessionnés (FOSC. du 5. 5. 1960, p. 1371). Nouveaux statuts: 22 mars 1968. Nouvelle raison sociale: **Lausanne-Excursions, Autobus Lausannois S.A.** Nouveau but: organisation d'excursions à Lausanne, en Suisse ou à l'étranger, par autocars ou voitures automobiles et tous transports par auto-camions; exploitation de services d'autobus pour le transport des voyageurs et d'un atelier de réparations pour tous véhicules à moteur; location d'automobiles; représentation de marques d'automobiles; vente de tous articles pour automobiles.

28 mars 1968. Transports, terrassements.
Gasser et Meyer, à Lausanne, transports de choses et terrassements, société en nom collectif (FOSC. du 7. 11. 1967, p. 3679). Nouvelle adresse: Route d'Oron 20.

28 mars 1968. Epicerie etc.
Mme F. Bensimon, à Lausanne, épicerie-primeurs à l'enseigne «Chailly-primeurs» (FOSC. du 31. 8. 1959, p. 2422). Dans son audience du 3 août 1967, le Président du Tribunal du district de Lausanne a déclaré la titulaire en état de faillite.

28 mars 1968. Maçonnerie.
L. G. Rossier, à Lausanne, entreprise de maçonnerie (FOSC. du 1. 9. 1948, p. 2401). Dans son audience du 20 mars 1968, le Pré-

sident du Tribunal du district de Lausanne a déclaré le titulaire en état de faillite.

28 mars 1968. Immeubles.
S. I. Belphegor S.A., à Lausanne (FOSC. du 18. 10. 1965, page 3262). Cette raison sociale est radiée d'office du registre du commerce de Lausanne par suite du transfert de son siège à Meyrin (FOSC. du 25. 3. 1968, p. 636).

Genf – Genève – Ginevra

25 mars 1968.
Société Immobilière Rue de la Ferme 16, à Genève, société anonyme (FOSC. du 19. 2. 1962, p. 526). Nouvelle adresse: 23, quai des Bergues, chez Brolliet et Cie.

25 mars 1968. Participation, etc.
Holinvest SA, à Genève, participer à des entreprises, etc. (FOSC. du 10. 11. 1966, p. 3556). Par suite du transfert de son siège à Glaris (FOSC. du 9. 1. 1968, p. 41), la société est radiée d'office du registre de Genève.

25 mars 1968.
Société Immobilière Rue de Monthoux No 34, à Genève, société anonyme (FOSC. du 10. 4. 1953, p. 842). Nouvelle adresse: 27, quai des Bergues, chez Agence Immobilière R. Burger.

25 mars 1968. Matières premières, etc.
Nisan SA, à Genève, achat, vente, importation, exportation, commission et représentation de toutes matières premières, etc. (FOSC. du 10. 3. 1965, p. 752). Nouvelle adresse: 7, rue Pierre-Fatio, chez Gérard Chapuis.

25 mars 1968. Horlogerie.
Sarcar SA, à Genève, horlogerie (FOSC. du 12. 7. 1963, p. 2048). La procuration de Serge Capitoni est radiée.

25 mars 1968.
Société Immobilière Terulia, à Genève, société anonyme (FOSC. du 17. 1. 1968, p. 104). La société est dissoute. Par conséquent, elle est en liquidation sous la raison sociale **Société Immobilière Terulia, en liquidation.** Liquidateur: André Wadell, jusqu'ici administrateur, avec signature individuelle.

25 mars 1968.
Société Immobilière Aurige A,
Société Immobilière Campanella,
Société Immobilière Florissant Idéal-Parc B,
SI Meyrin-Parc P,
SI Meyrin-Parc R,
Soliété Pâquis-Ecole,
Société Immobilière Pâquis 25,
Société Immobilière la Sardane,
toutes à Genève, sociétés anonymes (FOSC. du 1. 6. 1966, p. 1781). Nouveaux statuts du 29 février 1968. But modifié: achat, vente et location d'immeubles. Administration: un à cinq membres.

25 mars 1968. Articles de sport, outillage, etc.
Timeco SA, à Meyrin, achat et vente de produits manufacturés, notamment articles de sport, outillage, etc. (FOSC. du 3. 10. 1963, p. 2807). Nouveau siège: Genève. Statuts modifiés le 13 mars 1968. Adresse: 12, chemin Malombré, chez R. Corbat.

25 mars 1968. Participations, etc.
Corsafi SA, à Versoix, société anonyme. Date des statuts: 19 mars 1968. But: acquisition, administration et contrôle de participations et d'investissements dans toutes entreprises financières, immobilières, commerciales ou industrielles. La société n'aura aucune activité dans le canton de Genève, à l'exception toutefois de celle strictement réservée à son administration. Capital: fr. 100 000, entièrement versé, divisé en 100 actions de fr. 1000, au porteur. Organe de publicité: Feuille officielle suisse du commerce. Administration: un ou plusieurs membres. André Estier, de et à Versoix, est administrateur unique avec signature individuelle. Adresse: 3, chemin Mégard, chez André Estier.

25 mars 1968.
Eastern Air Devices Holding SA, Genève, à Genève, société anonyme. Date des statuts: 11 mars 1968. But: administration de participations financières à toutes entreprises commerciales ou industrielles, en particulier à toutes entreprises du groupe dépendant de la société «Eastern Air Devices Inc.», à Dover (New Hampshire, USA). La société n'aura pas d'activité dans le canton de Genève, sauf celle strictement nécessaire à son administration. Capital: fr. 50 000, entièrement versé, divisé en 50 actions de fr. 1000, au porteur. Organe de publicité: Feuille officielle suisse du commerce. Administration d'un ou de plusieurs membres: Siegfried Susskind, des USA, à New-York, président, Jean-Jacques Michel, de et à Genève, secrétaire, et Georges Bettermann, de et à Genève, lesquels signent collectivement à deux. Adresse: 6, rue de Hollande.

25 mars 1968.
Garage et Carrosserie du Mandement SA, à Satigny, société anonyme. Date des statuts: 14 février, 19 et 20 mars 1968. But: exploitation d'un garage avec station-service et d'un atelier de carrosserie, ainsi que commerce de tous véhicules automobiles et accessoires. Capital: fr. 50 000, entièrement versé, divisé en 50 actions de fr. 1000, au porteur. Reprises de biens envisagées: divers actifs soit matériel, agencement, marchandises et carburant et goodwil de l'entrprise jusqu'ici exploitée sous la raison individuelle «C. Copt», à Satigny, selon inventaires des 12 janvier et 29 février 1968, pour fr. 50 752.28; du matériel et des outils, selon inventaire du 19 mars 1968, pour fr. 10 545. Organe de publicité: Feuille officielle suisse du commerce. Administration d'un ou de plusieurs membres: Raymond-André Jordan, d'Orsières (VS), à Satigny, président, et Raymond-Louis Deillon, de La Joux (FR), à Genève, secrétaire, lesquels signent collectivement. Adresse: route du Mandement s.n.

Abhanden gekommene Werttitel
Titres disparus - Titoli smarriti

Aufrufe - Sommations - Diffida

Der allfällige Inhaber des Schuldbriefes vom 15. Januar 1937 von Fr. 2600.—, lastend auf Grundbuch Egerkingen Nrn. 991 und 1103 als Gesamtpfand, lautend auf die Ersparniskasse Olten, als Gläubigerin, und Karl Briefer, Franzen sel., 1885, Landwirt, in Egerkingen, als Schuldner, wird hiermit aufgefordert, den Titel innert einer Frist von einem Jahre, von der ersten Bekanntmachung an gerechnet, dem Unterzeichneten vorzulegen, widrigenfalls der Titel kraftlos erklärt wird.

4710 Balsthal, den 5. April 1968 (348³)

Der Gerichtspräsident von Balsthal:
Baschung

Es wird vermisst:

Eigentümerschuldbrief von Fr. 5000.—, eingetragen am 26. Juli 1955, Serie 1/7269, haftend im II. Rang, nach einem Vorgang von Franken 51 000.— auf Grundbuchblatt Arch, Nr. 281, des Herrn Fritz Hübscher, Sohn des Fritz, von Seedorf, geb. 1912, Fuhrhalterei, in Arch b. B.

Der allfällige Inhaber des Titels wird aufgefordert, diesen innert Jahresfrist dem unterzeichneten Richter vorzulegen, andernfalls der Eigentümerschuldbrief kraftlos erklärt wird. (339¹)

3294 Büren an der Aare, den 2. April 1968

Der Gerichtspräsident: Jäggi

Es wird vermisst:

Namen-Schuldbrief von Fr. 3000.—, lautend zugunsten Emma Rosa Hauen, Lüscherz, eingetragen am 19. November 1926, Bel. I/1566, lastend im III. Rang auf den nachgenannten Liegenschaften der Erbengemeinschaft des Fritz Hauen-Baumgartner, Lüscherz: Lüscherz Grundbuchblatt Nrn. 932, 933, 934, 935, 936, 941, 942, 943, 944, 945, 947, 948, 949, 951, 952, 954, 955, 956, 957 und 937.

Der allfällige Besitzer dieses Schuldbriefes wird aufgefordert, diesen innert der Frist eines Jahres seit der ersten Publikation dieses Aufrufes dem Richteramt Erlach vorzulegen, ansonst die Kraftloserklärung erfolgt. (338¹)

3235 Erlach, den 2. April 1968 **Der Gerichtspräsident:** Rauber

---

Als vermisst wird gemeldet und nach Art. 981 ff OR und Art. 870/71 ZGB öffentlich ausgeschrieben:

Schuldbrief von Fr. 7000.— vom 2. November 1946, haftend im 2. Rang (Vorgang Fr. 15 000.—), ursprünglich lautend zugunsten Jakob Schneider-Bächtold, Gemeinderat, Steckborn, heutiger Gläubiger: Armand Schneider, Maschinentechniker, Winterthur, Schachenweg 51, Parzelle Nr. 180, E. Bl. 514, Grundbuch Steckborn.

Sollte der Titel nicht innert Jahresfrist dem Grundbuchamt Steckborn vorgelegt werden, so wird er für kraftlos erklärt. (342¹)

8500 Frauenfeld, den 3. April 1968 **Gerichtspräsidium Steckborn**

Es wird vermisst:

Schuldbrief Ziff. 33 um Fr. 1000.—, datiert 26. März 1870, haftend auf Acherli und Gemeinmattli, Grundbuch Nr. 44, Morschach, Vorgang Fr. 7167.71. Debitor: Mich. Mart. Imhof. Creditor: Balthasar Steiner.

Der Inhaber dieses Pfandtitels wird ersucht, dieser innert Jahresfrist der unterfertigten Amtsstelle vorzuweisen, sonst erfolgt die Kraftloserklärung. (341¹)

6430 Schwyz, den 3. April 1968 **Die Bezirksgerichtskanzlei**

Die II. Zivilkammer des Obergerichtes des Kantons Zürich hat den Aufruf der folgenden vermissten Urkunde bewilligt:

Inhaberschuldbrief über Fr. 40 000.— (ursprünglich Fr. 10 000.—), datiert 19. November 1937, lautend auf die Baugesellschaft Römerhofplatz, Schützengasse 21, Zürich 1 (Genossenschaft ohne persönliche Haftbarkeit der Mitglieder, vertreten durch Dr. E. Bosshard, daselbst), lastend an 3. Pfandstelle (ursprünglich an 1. Stelle) auf:

1. einem Wohnhaus; 2. sechs Aren 28,1 m² Gebäudegrundfläche, Hofraum und Garten am Sennhauserweg, in Zürich-Hottingen (Grundbuchblatt Hottingen 1794, Kat.-Nr. 3087, Plan 15); 3. 87/655 unausgeschiedener Anteil an Kt.-Nr. 3078, Plan 15 (Blatt 1814) sieben Aren 35,5 m² Quartierstrasse mit Kehrplatz (Sennhauserstrasse), in Zürich-Hottingen; Ziff. 3 am 15. Juni 1951 aus der Pfandhaft entlassen und gleichentags ersetzt durch die unausgeschiedenen 87/808 an Kat.-Nr. 3546, Plan 15 (Blatt 1814), als unselbständiges Miteigentum zu Kat.-Nr. 3087; neun Aren 17,3 m² Strassengebiet und Kehrplatz (Sennhauserweg), in Hottingen; Grundbuchamt Hottingen-Zürich.

Jedermann, der über das Schicksal dieser Urkunde Auskunft geben kann, wird aufgefordert, dem unterzeichneten Gericht binnen einem Jahre von der ersten Publikation im Schweizerischen Handelsamtsblatt an Anzeige zu machen. Sollte keine Meldung eingehen, würde die Urkunde als kraftlos erklärt. (346³)

8000 Zürich, den 2. April 1968 Bezirksgerichtskanzlei Zürich
7. Abteilung

Die II. Zivilkammer des Obergerichtes des Kantons Zürich hat den Aufruf der folgenden vermissten Urkunde bewilligt:

Inhaberschuldbrief über Fr. 6500.—, datiert 16. Mai 1947, lautend auf Anton Gradolf, geboren 1871, Uetlibergstrasse 298 d, Zürich 3, lastend im 3. Rang auf der Liegenschaft Uetlibergstrasse 298 d, Zürich 3 (eine Are 69,9 m² Gebäudegrundfläche, Hofraum und Garten), Kat.-Nr. 5938, Plan 64; Grundbuchamt Wiedikon-Zürich.

Jedermann, der über das Schicksal dieser Urkunde Auskunft geben kann, wird aufgefordert, dem unterzeichneten Gericht binnen einem Jahr von der ersten Publikation im Schweizerischen Handelsamtsblatt an Anzeige zu machen. Sollte keine Meldung eingehen, würde die Urkunde als kraftlos erklärt. (347³)

8000 Zürich, den 2. April 1968 Bezirksgerichtskanzlei Zürich
7. Abteilung

Le juge instructeur des districts de Martigny et St.-Maurice, à la requête du Crédit Suisse à Martigny, somme le détenteur inconnu du titre ci-après de le produire au greffe de notre Tribunal, jusqu'au 15 octobre 1968, sous peine d'en voir prononcer l'annulation (art. 981 et ss. CO).

Obligation de caisse N° M 25163 du Crédit Suisse, Martigny, de fr. 31 000.—, nominal taux 4½% avec coupons au 14 janvier 1968, et suivants, au porteur, échéance le 14 janvier 1970.

1920 Martigny, le 3 avril 1968 (343¹)

J. M. Gross

Il pretore del Distretto di Mendrisio, con decreto 5 aprile 1968, in relazione alla istanza 21 marzo 1968 del sig. avv. Emilio Induni, in Mendrisio, per conto del sig. Ferrari Augusto di Giovanni, Coldrerio, diffida: Lo sconosciuto detentore del titolo ipotecario al portatore di fr. 8000.— (ottomila) a rogito N° 1332 di data 24 aprile 1959 del notaio avv. Emilio Induni, Mendrisio, inscritto il 4 maggio 1959, e gravante i mappali N° 887 e 717 di Coldrerio di proprietà Ferrari Augusto di Giovanni, a volerlo produrre a questa Pretura entro il termine di sei mesi dalla prima pubblicazione della presente diffida, sotto comminatoria di ammortamento. (349³)

6850 Mendrisio, 5 aprile 1968 **Il pretore:** avv. Edy Bernasconi

Kraftloserklärungen

Annulations - Annullamenti

Das Obergericht des Kantons Basel-Landschaft hat mit Beschluss vom 2. April 1968 das Sparheft Nr. 11060-4 der Basellandschaftlichen Kantonalbank, Agentur Allschwil, lautend auf den Inhaber, mit einem Kapitalsaldo von Fr. 18 740.15, nach Ablauf der Auskündungsfrist kraftlos erklärt. (350)

4410 Liestal, den 5. April 1968 **Obergerichtskanzlei Baselland**

Das Obergericht des Kantons Basel-Landschaft hat mit Beschluss vom 2. April 1968 den Inhaberschuldbrief ersten Ranges, Beleg Nr. 566, lautend auf eine Schuldsumme von Fr. 1500.— und lastend auf Parzelle Nr. 572 des Grundbuches Lupsingen, nach Ablauf der Auskündungsfrist kraftlos erklärt. (351)

4410 Liestal, den 5. April 1968 **Obergerichtskanzlei Baselland**

Das Obergericht des Kantons Basel-Landschaft hat mit Beschluss vom 2. April 1968 den Inhaberschuldbrief im 3. Range vom 7. November 1960, Beleg 1607, lautend auf eine Schuldsumme von Fr. 120 000.— und lastend auf Parzelle Nr. 1411 des Grundbuches Liestal, nach Ablauf der Auskündungsfrist kraftlos erklärt. (352)

4410 Liestal, den 5. April 1968 **Obergerichtskanzlei Baselland**

Le 4 avril 1968, j'ai prononcé l'annulation des trois livrets de dépôts de la Banque Cantonale Vaudoise, au porteur, N°s 602304, de Francs 3463.20, créé le 20 novembre 1967, N° 602305, de Fr. 3462.90, créé le 20 novembre 1957, et N° 602718, de Fr. 2316.70, créé le 29 janvier 1958. (353)

1003 Lausanne, le 4 avril 1968 **Le président du Tribunal civil du district de Lausanne:**
Jacques Reymond

Widerrufe - Révocations - Rivocazioni

Das Obergericht des Kantons Basel-Landschaft hat mit Beschluss vom 2. April 1968 das am 16. Januar 1968 eröffnete Verfahren auf Kraftloserklärung des Schuldbriefes vom 16. Oktober 1959, Beleg Nr. 5737, von Fr. 12 000.—, lastend im 2. Rang auf Parzelle Nr. 2225 des Grundbuches Binningen (Inhaber: Oskar Obrist-Wirz, Binningen) zufolge Rückzugs des Gesuches als erledigt abgeschrieben. (354)

4410 Liestal, den 5. April 1968 **Obergerichtskanzlei Baselland**

Andere gesetzliche Publikationen
Autres publications légales
Altre pubblicazioni legali

Requête

à fin de modification et de prorogation de l'arrêté du Conseil d'Etat étendant le champ d'application de la convention collective de travail des plâtriers-peintres du canton de Fribourg

(Loi fédérale du 28 septembre 1956 permettant d'étendre le champ d'application de la convention collective de travail; arrêté cantonal d'application du 29 octobre 1957)

Les associations contractantes ont demandé que soit modifié et prorogé l'arrêté du Conseil d'Etat du 28 avril 1964 étendant le champ d'application de ladite convention collective de travail du 27 décembre 1963 et que soit étendu à tout le territoire du canton de Fribourg le champ d'application de l'avenant IV de la convention, lequel sera reproduit intégralement dans la Feuille officielle du canton de Fribourg du 6 avril 1968.

Il peut être formé opposition à cette demande d'extension devant la Direction de l'intérieur, Département de l'industrie et du commerce, dans les quinze jours à dater de la présente publication, par écrit et avec indication des motifs. (AA. 143)

Le conseiller d'Etat,
directeur du Département de l'industrie
et du commerce: Pierre Dreyer

Antrag

auf Verlängerung der Geltungsdauer und Aenderung des Staatsratsbeschlusses über die Allgemeinverbindlicherklärung des Gesamtarbeitsvertrages für das Gipser- und Malergewerbe des Kantons Freiburg

(Bundesgesetz vom 28. September 1956 über die Allgemeinverbindlicherklärung von Gesamtarbeitsverträgen; kantonaler Ausführungsbeschluss vom 29. Oktober 1957)

Die vertragschliessenden Verbände sind mit dem Gesuch an die Kantonsbehörde gelangt, die Geltungsdauer des Staatsratsbeschlusses vom 28. April 1964 betreffend die Allgemeinverbindlicherklärung des oben genannten Gesamtarbeitsvertrages vom 27. Dezember 1963 sei zu verlängern und der Nachtrag IV des genannten Vertrages allgemeinverbindlich zu erklären. Der Antrag wird in seinem ganzen Wortlaut im Amtsblatt des Kantons Freiburg vom 6. April 1968 veröffentlicht.

Allfällige Einsprachen gegen diesen Antrag sind der Direktion des Innern, Industrie- und Gewerbedepartement, in Freiburg, schriftlich und begründet, innert 14 Tagen vom Datum dieser Veröffentlichung an, einzureichen.

Der Staatsrat,
Direktor des Industrie- und Gewerbedepartementes: Pierre Dreyer

Ogilvy & Mather AG., Ogilvy & Mather S. A., Ogilvy & Mather Ltd. in Zürich

Liquidations-Schuldenruf gemäss Artikel 742 und 745 OR.

Erste Veröffentlichung

Die ausserordentliche Generalversammlung vom 5. April 1968 hat die Auflösung und Liquidation der Gesellschaft beschlossen. Die Gläubiger werden hiermit aufgefordert, ihre Ansprüche unverzüglich schriftlich mit Begründung beim Liquidator der Gesellschaft, Löwenstrasse 1, 8001 Zürich, anzumelden. (AA. 142³)

8001 Zürich, 5. April 1968 **Der Liquidator:** Dr. Hans Hüssy

Trio Advertising S.A., à Lausanne

Réduction du capital social et appel aux créanciers conformément à l'article 733 CO.

Première publication

Lors de son assemblée générale extraordinaire du 29 mars 1968, la société a décidé de réduire son capital social de Fr. 600 000.— à Fr. 300 000.—, par remboursement et annulation de trois mille actions de Fr. 100.— chacune.

Les créanciers de la société sont avisés par les présentes qu'ils peuvent produire leurs créances au siège de la société et exiger d'être désintéressés ou garantis dans le délai prévu à l'article 733 C.O.

1000 Lausanne, le 29 mars 1968 (141³)

Trio Advertising S. A.

Eidgenössisches Amt für geistiges Eigentum
Bureau fédéral de la propriété intellectuelle
Ufficio federale della proprietà intellettuale

Marken Marques Marche

Eintragungen Enregistrements

229683. Hinterlegungsdatum: 24. Januar 1968, 14 Uhr. **Wilson Watch Uhrenfabrik W. Tschudin AG, Herzogenbuchsee** (Bern). – Fabrikation.

Uhren aller Art. (Int. Kl. 14)

BOURBON-STREET

229684. Hinterlegungsdatum: 24. Januar 1968, 14 Uhr. **Wilson Watch Uhrenfabrik W. Tschudin AG, Herzogenbuchsee** (Bern). – Fabrikation.

Uhren aller Art. (Int. Kl. 14)

SWINGER

229685. Date de dépôt: 15 janvier 1968, 17 h. **Montres Rolex S.A.,** 3, rue François-Dussaud, **Genève.** Fabrication et commerce.

Métaux précieux et leurs alliages et objets en ces matières ou en plaqué (excepté coutellerie, fourchettes et cuillers); joaillerie, pierres précieuses; horlogerie et autres instruments chronométriques; bijouterie, bracelets de montres. (Cl. int. 14)

BST-MASTER

229686. Hinterlegungsdatum: 25. Januar 1968, 18 Uhr. **CIBA Aktiengesellschaft (CIBA Société Anonyme) (CIBA Limited) (CIBA Società Anonima), Basel 7.** – Fabrikation und Handel.

Arzneimittel, chemische Produkte für medizinische und hygienische Zwecke, pharmazeutische Drogen und Präparate, Veterinärprodukte. (Int. Kl. 5)

SOCIATIL

229687. Hinterlegungsdatum: 29. Januar 1968, 8 Uhr. **Rudolf Studer, Elektro-Apparatebau, Zuchwil** (Solothurn). Fabrikation. – Erneuerung mit eingeschränkter Warenangabe der Marke Nr. **122888.** Firma geändert. Die Schutzfrist aus der Erneuerung läuft vom 24. November 1967 an.

Elektrische Haushaltmixer. (Int. Kl. 7)

SWISSA

229688. Date de dépôt: 26 janvier 1968, 18 h. **Rexall Drug and Chemical Company,** 8480 Beverly Boulevard, **Los Angeles 54** (Californie, USA). – Fabrication et commerce.

Préparations pharmaceutiques et médicinales. (Cl. int. 5)

NASOHALER

229689. Hinterlegungsdatum: 29. Januar 1968, 17 Uhr. **Kindler & Cie AG,** Belpbergstrasse 34, **Münsingen** (Bern). – Handel.

Wein und alkoholhaltiger Traubensaft. (Int. Kl. 33)

COLLINE D'OR

229690. Hinterlegungsdatum: 29. Januar 1968, 17 Uhr. **Kindler & Cie AG,** Belpbergstrasse 34, **Münsingen** (Bern). – Handel.

Wein und vergorener Traubensaft. (Int. Kl. 33)

ROCAMAR

229691. Hinterlegungsdatum: 29. Januar 1968, 17 Uhr. **Eli Lilly and Company,** 740 South Alabama Street, **Indianapolis** (Indiana, USA). – Fabrikation und Handel.

Pharmazeutische und tierärztliche Präparate und Substanzen. (Int. Kl. 5)

ELANCOBAN

229692. Date de dépôt: 29 janvier 1968, 15 h. **Laboratoires Om Société Anonyme,** 25, rue du Vieux-Billard, **Genève.** Fabrication et commerce.

Produits pharmaceutiques et vétérinaires. (Cl. int. 5)

TONOARTERIL

229693. Date de dépôt: 29 janvier 1968, 15 h. **Laboratoires Om Société Anonyme,** 25, rue du Vieux-Billard, **Genève.** Fabrication et commerce.

Produits pharmaceutiques et vétérinaires. (Cl. int. 5)

TONOVENIL

229694. Date de dépôt: 29 janvier 1968, 18 h. **Union Laitière Vaudoise,** 35, rue Saint-Martin, **Lausanne.** Fabrication et commerce.

Lait, produits laitiers. (Cl. int. 29)

BEURDOR

229695. Hinterlegungsdatum: 26. Januar 1968, 17 Uhr. **Mepha AG,** Dornacherstrasse 114, **Neu-Aesch** (Basel-Landschaft). Fabrikation und Handel.

Pharmazeutische Spezialität. (Int. Kl. 5)

SQUILCARD

229696. Hinterlegungsdatum: 30. Januar 1968, 8 Uhr. **A. Lohner AG,** Sigmundstrasse 1, **Liestal** (Basel-Landschaft). Fabrikation und Handel.

Uhrenbestandteile. (Int. Kl. 14)

LOHNA

229697. Hinterlegungsdatum: 31. Januar 1968, 11 Uhr. **Piniol AG,** Museggstrasse 12a, **Luzern.** – Fabrikation und Handel.

Pharmazeutische Produkte. (Int. Kl. 5)

WESPURIL

229698. Hinterlegungsdatum: 7. Februar 1968, 10 Uhr. **Chemische Fabrik G. Zimmerli AG,** Zimmerlistrasse 405, **Aarburg** (Aargau). – Fabrikation und Handel. – Erneuerung der Marke Nr. **123617.** Die Schutzfrist aus der Erneuerung läuft vom 31. Dezember 1967 an.

Synthetische Wasch- und Reinigungsmittel. Netz-, Dispergier- und Emulgiermittel. (Int. Kl. 1, 3)

MIRAPON

229699. Hinterlegungsdatum: 7. Februar 1968, 20 Uhr. **Hausmann AG Schweiz. Medizinal- & Sanitätsgeschäft St. Gallen,** Marktgasse 11, **St. Gallen.** – Fabrikation und Handel. – Erneuerung der Marke Nr. **123686.** Die Schutzfrist aus der Erneuerung läuft vom 2. Februar 1968 an.

Chemische und pharmazeutische Präparate, Badezusätze, mit Fichtennadelextrakten hergestellt. (Int. Kl. 1 bis 5)

PINOBANOL

229700. Hinterlegungsdatum: 7. Februar 1968, 20 Uhr. **Hausmann AG Schweiz. Medizinal- & Sanitätsgeschäft St. Gallen,** Marktgasse 11, **St. Gallen.** – Fabrikation und Handel. – Erneuerung der Marke Nr. **123687.** Die Schutzfrist aus der Erneuerung läuft vom 2. Februar 1968 an.

Pharmazeutische Präparate. (Int. Kl. 5)

NOVOTEOL

229701. Date de dépôt: 9 février 1968, 16 h. **The Wellcome Foundation Limited,** 183–193, Euston Road, **Londres N.W. 1** (Grande-Bretagne). – Fabrication et commerce. – Renouvellement de la marque N° **123117.** Le délai de protection résultant du renouvellement court depuis le 27 octobre 1967.

Produits chimiques utilisés pour la science, la photographie et pour la conservation des aliments; produits de toilette, dentifrices, produits pharmaceutiques, vétérinaires et sanitaires; aliments pour nourrissons et malades; emplâtres, matériel de pansement; désinfectants, préparations pour détruire les mauvaises herbes et la vermine; instruments et appareils chirurgicaux, médicinaux, dentaires et vétérinaires. (Cl. int. 1, 3, 5, 10)

AEROSPORIN

229702. Hinterlegungsdatum: 9. Februar 1968, 16 Uhr. **Glaxo Laboratories Limited,** 891–995, Greenford Road, **Greenford** (Middlesex, Grossbritannien). – Fabrikation und Handel. – Erneuerung mit abgeänderter Warenangabe der Marke Nr. **124185.** Die Schutzfrist aus der Erneuerung läuft vom 9. Februar 1968 an.

Nahrungsmittel und Nahrungsmittelingredienzen. (Int. Kl. 29, 30, 31)

GLAXO

229703. Date de dépôt: 9 février 1968, 20 h. **American Photocopy Equipment Company,** 2100 West Dempster Street, **Evanston** (Illinois, USA). – Fabrication et commerce. – Transmission et renouvellement de la marque N° **123550** de Samuel G. Rautbord, traitant les affaires sous American Photocopy Equipment Company, not Inc., Chicago (Illinois, USA). Le délai de protection résultant du renouvellement court depuis le 29 octobre 1967.

Machines à photocopier et papiers photographiques sensibilisés. (Cl. int. 1, 16)

APECO

229704. Hinterlegungsdatum: 9. Februar 1968, 16 Uhr. **R.A. Brand & Company Limited,** Bridge Mills, Holland Street, Pendleton, **Manchester 6** (Lancashire, Grossbritannien). Fabrikation und Handel. – Erneuerung der Marke Nr. **123822.** Die Schutzfrist aus der Erneuerung läuft vom 9. Februar 1968 an.

Synthetisches Harz. (Int. Kl. 1)

KOONKOTE

229705. Hinterlegungsdatum: 9. Februar 1968, 20 Uhr. **J. R. Geigy AG (J. R. Geigy S.A.),** Schwarzwaldallee 215, **Basel 21.** Fabrikation und Handel. – Erneuerung der Marke Nr. **124915.** Die Schutzfrist aus der Erneuerung läuft vom 9. Februar 1968 an.

Farbstoffe. (Int. Kl. 2)

DIFENILE

229706. Hinterlegungsdatum: 9. Februar 1968, 20 Uhr. **J. R. Geigy AG (J. R. Geigy S.A.),** Schwarzwaldallee 215, **Basel 21.** Fabrikation und Handel. – Erneuerung der Marke Nr. **125356.** Die Schutzfrist aus der Erneuerung läuft vom 9. Februar 1968 an.

Prophylaktische und kurative Holzschutzmittel gegen Insekten, Pilze und Bakterien, Holzimprägnierungsmittel, vorbeugend wirkende Anstrichmittel, Konservierungsmittel für befallenes und unbefallenes Holz, Schutzmittel für Baumstämme auf Stapelplätzen, Schutzmittel für Unterwasserholzbauten, Forstschutzmittel. (Int. Kl. 2, 5)

BOSAN

229707. Hinterlegungsdatum: 9. Februar 1968, 20 Uhr. **J. R. Geigy AG (J. R. Geigy S.A.),** Schwarzwaldallee 215, **Basel 21.** Fabrikation und Handel. – Erneuerung der Marke Nr. **125357.** Die Schutzfrist aus der Erneuerung läuft vom 9. Februar 1968 an.

Diuretikum. (Int. Kl. 5)

HYGROTONA

229708. Hinterlegungsdatum: 9. Februar 1968, 20 Uhr. **J. R. Geigy AG (J. R. Geigy S.A.),** Schwarzwaldallee 215, **Basel 21.** Fabrikation und Handel. – Erneuerung der Marke Nr. **125358.** Die Schutzfrist aus der Erneuerung läuft vom 9. Februar 1968 an.

Farbstoffe. (Int. Kl. 2)

DIFENIL

229709. Date de dépôt: 12 février 1968, 18 h. **Choodler Limited,** Ryston End, **Downham Market** (Norfolk, Grande-Bretagne)). – Fabrication et commerce. – Renouvellement de la marque N° **123795.** Le délai de protection résultant du renouvellement court depuis le 12 février 1968.

Appareil pour faciliter la percée des dents. (Cl. int. 10)

CHOODLER

229710. Hinterlegungsdatum: 13. Februar 1968, 17 Uhr. **Meypro AG (Meypro S.A.) (Meypro Ltd.),** Sonnenwiesenstrasse 18, **Kreuzlingen** (Thurgau). – Fabrikation und Handel. – Erneuerung der Marke Nr. **125633.** Die Schutzfrist aus der Erneuerung läuft vom 13. Februar 1968 an.

Geliermittel. (Int. Kl. 30)

NOVOGEL

229711. Hinterlegungsdatum: 15. Februar 1968, 20 Uhr. **The Procter & Gamble Company,** 301 East Sixth Street, **Cincinnati** (Ohio, USA). – Fabrikation und Handel. – Erneuerung der Marke Nr. **124665.** Die Schutzfrist aus der Erneuerung läuft vom 15. Februar 1968 an.

Seife. (Int. Kl. 3)

OXYDOL

229712. Date de dépôt: 16 février 1968, 18 h. **Sapos S.A.,** 5, rue Gustave-Moynier, **Genève.** Fabrication et commerce. – Renouvellement de la marque N° **124431.** Raison modifiée. Le délai de protection résultant du renouvellement court depuis le 16 février 1968.

Spécialités pharmaceutiques, renfermant des enzymes, préparées d'après la licence de fabrication de la Maison Russi & C. Società per Azioni, Ancône. (Cl. int. 5)

HEPARENZYME RUSSI

229713. Date de dépôt: 16 février 1968, 18 h. **Sapos S.A.,** 5, rue Gustave-Moynier, **Genève.** Fabrication et commerce. – Renouvellement de la marque N° **124432.** Raison modifiée. Le délai de protection résultant du renouvellement court depuis le 16 février 1968.

Spécialités pharmaceutiques. (Cl. int. 5)

SANEF

229714. Hinterlegungsdatum: 20. Februar 1968, 7 Uhr. **Gütermann & Co. AG,** Claridenstrasse 25, **Zürich 2.** Fabrikation und Handel. – Erneuerung der Marke Nr. **124150.** Die Schutzfrist aus der Erneuerung läuft vom 20. Februar 1968 an.

Textil- und Nähfaden aller Art. (Int. Kl. 23)

GOLIATH

229715. Hinterlegungsdatum: 30. Oktober 1967, 20 Uhr. **Joseph Dawson (Holdings) Limited,** Cashmere Works, Beck Street, **Bradford** 3 (Grossbritannien). – Fabrikation und Handel.

Gespinste, Garne und Fasern aus Kaschmirwolle. (Int. Kl. 22, 23)

DAWSON

229716. Hinterlegungsdatum: 28. November 1967, 19 Uhr. **ACP Paper AG (ACP Paper S.A.) (ACP Paper Ltd.),** Zeltweg 67, **Zürich.** – Handel.

Zellulose, Papier sowie alle Waren der Papierindustrie und der papierverarbeitenden Industrie, insbesondere reiner Zellulosekarton, Kraftpapier, Halbzellstoff sowie Papierwaren aller Art für die Verpakkungsindustrie. (Int. Kl. 1, 16)

ACP PAPER LTD

229717. Hinterlegungsdatum: 29. November 1967, 19 Uhr. **Sudma, Sudelectronic Marketing S.A.,** 18, rue Merle-d'Aubigné, **Genf.** – Fabrikation und Handel.

Licht-, Heiz-, Dampferzeugungs-, Koch-, Kühl-, Trocken-, Lüftungs- und Wasserleitungsanlagen sowie sanitäre Anlagen, klimatechnische Geräte; wissenschaftliche und elektronische Apparate, elektrische Reglergeräte, Signal- und Kontrollapparate, Automaten; chirurgische, ärztliche, zahn- und tierärztliche Instrumente und Apparate (einschliesslich künstliche Glieder, Augen und Zähne); Dichtungs-, Packungs- und Isoliermaterial, Reinigungsinstrumente und Reinigungsmaterial; landwirtschaftliche Geräte.
(Int. Kl. 3, 7 bis 11, 17, 21)

1	2	3
UN	DEUX	TROIS
EINS	ZWEI	DREI
ONE	TWO	THREE

229718. Hinterlegungsdatum: 30. November 1967, 17 Uhr. **Richardson-Merrell Inc.,** 122 East 42nd Street, **New York** (New York, USA). – Fabrikation und Handel.

Medizinische und pharmazeutische Produkte; Konditoreiwaren.
(Int. Kl. 5, 30)

229719. Date de dépôt: 4 décembre 1967, 17 h. **The Anaconda Company,** 25 Broadway, **New York** (New York, USA). – Fabrication et commerce.

Métaux communs bruts et mi-ouvrés et leurs alliages; ancres, enclumes, cloches, matériaux à bâtir laminés et fondus; rails et autres matériaux métalliques pour les voies ferrées; chaînes (à l'exception des chaînes motrices pour véhicules); câbles et fils métalliques non électriques; ouvrages de serrurerie; tuyaux métalliques; coffres-forts et cassettes; billes d'acier; fers à cheval; clous et vis; minerais; conduits entièrement ou partiellement en métal; tubes flexibles en métal et raccords pour ces tubes; joints et accouplement métalliques; gutta-percha, gomme élastique, balata et succédané, feuilles, plaques et baguettes de matières plastiques; matières servant à calfeutrer, à étouper et à isoler; amiante, mica; tuyaux flexibles non métalliques; tubes et tuyaux non métalliques avec ou sans guipures métalliques de renforcement. (Cl. int. 6, 17)

ANACONDA

229720. Hinterlegungsdatum: 12. Dezember 1967, 14 Uhr. **Schweiz. Büromöbelfabrik Ruchser & Aubry AG, Bremgarten** (Aargau). – Fabrikation.

Büromöbel aller Art. (Int. Kl. 20)

RA

229721. Date de dépôt: 15 janvier 1968, 20 h. **Alvazzi S.A., Orbe** (Vaud). – Commerce.

Installations de chauffage. Appareils sanitaires et tuyauteries pour immeubles. Garnitures de toitures et ventilation. Chéneaux et revêtements (ferblanterie). (Cl. int. 6, 11, 17, 19)

ASO ALVAZZI

229722. Date de dépôt: 18 décembre 1967, 8 h. **Editions Mondo S.A.,** 27, Petit-Chêne, **Lausanne.** – Commerce.

Appareils et instruments électriques pour l'enregistrement et la reproduction du son et de l'image; appareils et instruments photographiques, cinématographiques, optiques et d'enseignement, notamment diapositifs, disques phonographiques, bandes magnétiques pour machines parlantes. (Cl. int. 9)

MONDO

229723. Date de dépôt: 3 janvier 1968, 17 h. **Applied Power Industries, Inc.,** Post Office Box 3100, **Milwaukee** (Wisconsin, USA). – Fabrication et commerce.

Vannes à main ou automatiques, notamment électriques, pour la commande du débit ou de la direction des fluides dans les canalisations; appareillage électrique, commutateurs, relais, régulateurs, solénoïdes, dispositifs et commandes électriques pour les circuits de fluide sous pression; appareils de levage portatifs, mobiles ou fixes, crics pour véhicules; vérins et cylindres, commandés par un fluide sous pression, pompes hydrauliques et leurs mécanismes de commande, compresseurs de fluide, moteurs actionnés par un fluide; installations de dressage, flexion, sertissage, et d'écartement; poinçons et presses, tire-câbles, tranche-câbles; outils utilisant et transmettant l'énergie motrice, dispositifs de commande à distance pour appareils à pression de fluide; extracteurs et poussoirs de machine pour déposer et rapporter des pièces; démonte-roues; râteliers à outils, mécanismes de guidage pour outils portatifs. (Cl. int. 6 à 9, 12)

APPLIED POWER

229724. Hinterlegungsdatum: 10. Januar 1968, 12 Uhr. **Emil Vogelsanger,** Oberstadt 15, **Schaffhausen.** – Handel.

Gerösteter Kaffee. (Int. Kl. 30)

SCHAFFHAUSER
Turm Kaffee
Vogelsänger
KAFFEERÖSTEREI
OBERSTADT 15 SCHAFFHAUSEN

229725. Hinterlegungsdatum: 12. Januar 1968, 19 Uhr. **Frydmann AG, Werkzeugmaschinen, Werkzeuge und technische Bedarfsartikel,** Schaffhauserstrasse 264, **Zürich 11.** – Handel.

Kreissägeblätter, Segmentkreissägeblätter, Schnelltrennblätter, Metallbearbeitungswerkzeuge. (Int. Kl. 7, 8)

Leopard

229726. Date de dépôt: 18 janvier 1968, 19 h. **Montres Arola S.A.,** 2, rue d'Argent, **Bienne.** – Fabrication.

Horlogerie, bijouterie. (Cl. int. 14)

AROLA
RUSH

229727. Date de dépôt: 18 janvier 1968, 19 h. **Montres Arola S.A.,** 2, rue d'Argent, **Bienne.** – Fabrication.

Horlogerie, bijouterie. (Cl. int. 14)

AROLA
TEE

229728. Hinterlegungsdatum: 12. Februar 1968, 20 Uhr. **Robert Juchem,** Hauptstrasse 65, **Niederwörresbach** (Deutschland). Fabrikation und Handel.

Bijouteriewaren. (Int. Kl. 14)

229729. Hinterlegungsdatum: 31. Januar 1968, 17 Uhr. **E. Keller AG,** Florastrasse, **Uster** (Zürich). Fabrikation und Handel. – Erneuerung der Marke Nr. **125760.** Die Schutzfrist aus der Erneuerung läuft vom 31. Januar 1968 an.

Papier, Geschäftsbücher, Artikel für Durchschreibebuchhaltung, Loseblätterbücher, Kartotheken, Kartons und sämtliche Druckereierzeugnisse. (Int. Kl. 16)

229730. Hinterlegungsdatum: 31. Januar 1968, 11 Uhr. **Curti & Co. AG,** Frohburgstrasse 3, **Luzern.** – Handel.

Vorgekochter Reis. (Int. Kl. 30)

229731. Hinterlegungsdatum: 31. Januar 1968, 15 Uhr. **Schätti Aktiengesellschaft, Hinwil** (Zürich). – Fabrikation. – Erneuerung mit erweiterter Warenangabe der Marke Nr. **122602.** Die Schutzfrist aus der Erneuerung läuft vom 6. Oktober 1967 an.

Konfiseriewaren. (Int. Kl. 30)

Schätti

229732. Hinterlegungsdatum: 17. Februar 1968, 20 Uhr. **Paramed AG,** Brunnmattstrasse 12, **Baden** (Aargau). Fabrikation und Handel.

Arzneimittel, pharmazeutische Präparate. (Int. Kl. 5)

OISONA

229733. Date de dépôt: 9 février 1968, 17 h. **Harry Hall (Manufacturing) Limited,** Coronation Road, **Basingstoke** (Hampshire, Grande-Bretagne). – Fabrication. – Renouvellement de la marque Nº **124192.** Le délai de protection résultant du renouvellement court depuis le 9 février 1968.

Tous articles d'habillement. (Cl. int. 25)

HARRY HALL LTD.
OF REGENT STREET LONDON

229734. Hinterlegungsdatum: 19. Februar 1968, 17 Uhr. **Texas Instruments Incorporated,** 13500 North Central Expressway, **Dallas** (Texas, USA). – Fabrikation und Handel. – Erneuerung der Marke Nr. **124084.** Die Schutzfrist aus der Erneuerung läuft vom 19. Februar 1968 an.

Thermostatisches Metall. (Int. Kl. 6)

TRUFLEX

Mitteilungen Communications Comunicazioni

Australien

Zollvorschriften

Das australische Handelsministerium hat im Jahre 1960 den Tarifausschuss mit der Ueberprüfung zahlreicher Positionen der Kapitel 50–59 (Textilien) beauftragt. In dem Ende letzten Jahres veröffentlichten Schlussbericht hat der Tarifausschuss die Schaffung neuer Unterpositionen sowie die Herabsetzung und Erhöhung gewisser Zollansätze empfohlen. Die vorgeschlagenen Aenderungen wurden am 6. Januar 1968 in Kraft gesetzt. Diese Aenderungen bildeten Gegenstand einer Publikation im «Board of Trade Journal», in welcher die alten und neuen Ansätze sowie die bisherigen und neuen tarifarischen Einreihungen einander gegenübergestellt sind. Nachstehend erfolgt eine auszugsweise Wiedergabe derjenigen Positionen, die für die schweizerische Exportindustrie von besonderem Interesse sind. Weitere Auskunft erteilt die Handelsabteilung des Eidg. Volkswirtschaftsdepartements (Tel. 031/61 27 61).

Die in ( ) Klammern aufgeführten Warenbezeichnungen wurden durch die neuen in Kursivschrift wiedergegebenen Texte ersetzt.

Australie

Prescriptions douanières

En 1960, le ministère du commerce avait chargé le comité des douanes de réexaminer de nombreuses positions des chapitres 50 à 59 (textiles). Dans le rapport final, publié à la fin de l'année dernière, ledit comité a proposé la création de nouvelles sous-positions ainsi que la réduction et le relèvement de certains taux du droit. Les modifications proposées ont été mises en vigueur le 6 janvier 1968. Elles ont fait l'objet d'une publication dans le «Board of Trade Journal». Dans cette communication, les nouveaux et les anciens taux ainsi que les classements tarifaires en vigueur auparavant et ceux valables aujourd'hui ont été mis en regard les uns des autres. Nous reproduisons ci-après un extrait se rapportant aux positions qui peuvent être particulièrement intéressantes pour les exportateurs suisses. La Division du commerce du Département fédéral de l'économie publique donnera d'autres renseignements sur demande (tél. 031/61 27 61).

Les désignations de marchandises placées entre ( ) ont été remplacées par les textes reproduits en italiques.

Tariff Item	Goods	Former Duties General	Former Duties Preferential	New Duties General	New Duties Preferential
51.02	Monofil, strip (that is to say, artificial straw and the like) and imitation catgut, of man-made fibre materials:				
51.02.100	[Of polyethylene	20%, and a temporary duty, of an amount per pound equal to the amount, if any, by wich the f.o.b. price per pound is less than $0.40	10%, and a temporary duty of an amount per pound equal to the amount, if any, by wich the f.o.b. price per pound is less than $0.40	40% (Under new item 51.02.100)	30%
51.02.200	Of polyvinylidene chloride or polypropylene	20%	10%	40% (Under new item 51.02.100)	30%
51.02.300	Monofil of polystyrene or of polyvinyl chloride, for use in the manufacture of brushware or bristles for brushware	15%, and a temporary duty of 20%	7½%, and a temporary duty of 17½%	No change (Under new item 51.02.900) 40% (Under new item 51.02.100)	30%
51.02.400	Monofil and imitation catgut, not being goods falling within sub-item 51.02.1, 51.02.2 or 51.02.3	15%	7½%	20% (Under new item 51.02.900)	10%
51.02.9	Other:				
51.02.910	Of continuous filament acetate	22½%	10%		
51.02.920	Regenerated cellulose strip of a kind that, if exceeding 5 mm in width, would fall within item 39.03	50% Primage 10%	27½% Primage 5%	20% (Under new item 51.02.900)	10%
51.02.990	Of other materials]	12½%	Free		
51.02.100	*Of polyethylene, polypropylene, polyvinyl chloride or polystyrene*	20%, and a temporary duty of an amount per pound equal to the amount, if any, by which the f.o.b. price per pound is less than $0.40	10%, and a temporary duty of an amount per pound equal to the amount, if any, by which the f.o.b. price per pound is less than $0.40	40%	30%
		Under former item 51.02.100)			
		(20% (Under former item 51.02.200)	10%		
		15% and a temporary duty of 20% (Under former item 51.02.300)	7½% 17½%		
		No change (Under former item 51.02.200)		20%	10%
51.02.900	*Of other materials*	15% (Under former item 51.02.400)	7½%		
		22½% (Under former item 51.02.910)	10%		
		50% Primage 10% (Under former item 51.02.920)	27½% Primage 5%		
		12½% (Under former item 51.02.990)	Free		
51.04	Woven fabrics of continuous man-made fibres, including woven fabrics of monofil or strip falling within item 51.01 or 51.02:				
51.04.2	Elastomeric fabrics weighing not more than 15 ounces per square yard and tyre cord fabrics, not being fabrics falling within sub-item 51.04.1:				
51.04.290	Other	$0.021 per sq. yd.	Free	20%	17½%
55.09	Other woven fabrics of cotton:				
55.09.1	[Blanketing; rugging; tyre cord fabrics; fabrics of huckaback or honeycomb weaves; fabrics for the manufacture of sponge cloths, sweat rags and dorset cloths; fabrics containing not less than 20% by weight of wool:				
55.09.11	Blanketing; rugging:				
55.09.111	Blanketing wholly of cotton]	22½%	5%	45%, or, if higher, $0.55 per sq. yd. (Under item 55.09.199)	22½%, or, if higher, $0.55 per sq. yd. less 22½%
				55% (Under item 55.09.490)	45%
				60% or, if higher, $0.30 per lb, and 10% (Under item 55.09.990)	50% or, if higher, $0.30 per lb
55.09.111	*No sub-item*	40%	17½%	45%, or, if higher, $0.55 per sq. yd. (Under item 55.09.199)	22½%, or, if higher, $0.55 per sq. yd., less 22½%
55.09.119	[Other]			55%, or, if higher, $0.20 per sq. yd. (Under item 55.09.232)	45%, or, if higher, $0.20 per sq. yd., less 10%
				$0.50 per sq. yd. (Under item 55.09.239)	$0.50 per sq. yd., less 10%
				60%, or, if higher, $0.30 per lb., and 10% (Under items 55.09.299; 990)	50%, or, if higher, $0.30 per lb.
55.09.119	*No sub-item*			55% (Under item 55.09.490)	45%
55.09.120	[Tyre cord fabrics	30%, and $0.033 per lb.	12½%, and $0.033 per lb.	No change (Under new item 55.09.120)	
55.09.130	Fabrics of huckaback or honeycomb weaves	55%	17½%	No change (Under new item 55.09.110)	
55.09.140	Fabrics for the manufacture of sponge cloths, sweat rags and dorset cloths]	52½% Primage 10%	27½% Primage 5%	2% (Under item 55.09.390)	Free
				55% (Under item 55.09.421)	53%
				55% (Under item 55.09.490)	52½%
				55% (Under item 55.09.990)	45%

Tariff Item	Goods	Former Duties General	Former Duties Preferential	New Duties General	New Duties Preferential
55.09.1	*Fabrics of huckaback or honeycomb weaves; tyre cord fabrics; fabrics containing not less than 20% by weight of wool:*				
55.09.110	*Fabrics of huckaback or honeycomb weaves*	No change (Under former item 55.09.130)		55%	17½%
55.09.120	*Tyre cord fabrics*	No change (Under former item 55.09.120)		30%, and $0.033 per lb.	12½%, and $0.033 per lb.
55.09.140	*No sub-item*				
56.07	Woven fabrics of man-made fibres (whether discontinuous or waste):				
56.07.1	[Blanketing; rugging; fabrics of huckaback or honeycomb weaves:				
56.07.110	Blanketing; rugging	40%	17½%	45%, or, if higher, $0.55 per sq. yd. (Under item 56.07.291)	32½%, or, if higher, $0.55 per sq. yd., less 12½%
				45%, or, if higher, $0.55 per sq. yd. (Under item 56.07.299)	22½%, or, if higher, $0.55 per sq. yd., less 22½%
				55%, or, if higher, $0.20 per sq. yd. (Under item 56.07.991)	55%, less $0.021 per sq. yd.; or, if higher, $0.179 per sq. yd.
				$0.50 per sq. yd. (Under item 56.07.999)	$0.479 per sq. yd.
56.07.120	Fabrics of huckaback or honeycomb weaves]	55%	17½%	No change (Under new item 56.07.100)	
56.07.100	*Fabrics of huckaback or honeycomb weaves*	No change (Under former item 56.07.120)		55%	17½%
56.07.110	*No sub-item*				
58.07	Chenille yarn, gimped yarn (other than metallized yarn falling within item 52.01 and gimped horse-hair yarn); braids and ornamental trimmings in the piece (including narrow woven fabrics in the form of fringes); tassels, pompons and the like:				
58.07.9	[Other:				
58.07.910	Piping	12½%	5%	7½% (Under new item 58.07.900)	Free
58.07.920	Braids of a kind commonly used in the manufacture of girdles for pyjamas or dressing gowns	57½% Primage 5%	27½% Primage 5%		
58.07.93	Braids of a kind commonly used in the manufacture of boot, shoe and corset laces:				
58.07.931	Of cotton	45%, and $0.042 per lb. Primage 5%	17½%, and $0.019 per lb.	40% (Under new item 58.07.300)	25%
58.07.939	Of other materials	45% Primage 5%	17½%		
58.07.940	Woven fabrics of a width not exceeding 30 centimetres (11.811 in.), having designs produced by broche threads or yarns	40%	22½%		
58.07.950	Blind tassels	7½%	Free	No change (Under new item 58.07.900)	
58.07.99	Other:				
58.07.991	When not suitable for attire	30% Primage 10%	7½% Primage 5%	40% (Under new item 58.07.300)	25%
58.07.999	Other]	12½%	Free	40% (Under new item 58.07.300) 7½% (Under new item 58.07.900)	25% Free
58.07.300	*Braids; woven fabrics of a width not exceeding 30 centimetres, having designs produced by broche threads or yarns; fringes of a kind commonly used on window blinds or carpets and similar fringes*	Various (Under former items 58.07.920; 931; 939; 940; 991; 999)		40%	25%
58.07.900	*Other*	12½% (Under former item 58.07.910) 12½% (Under former item 58.07.999) No change (Under former item 58.07.950)	5% Free	7½%	Free
58.10	Embroidery, in the piece, in strips or in motifs:				
58.10.100	Without visible background	17½%	5%	7½%	Free
59.17	Textile fabrics and textile articles, of a kind commonly used in machinery or plant:				
59.17.1	[Fabrics not made up; cords, braids and the like, of a kind commonly used as packing or lubricating materials:				
59.17.11	Bolting cloth:				
59.17.111	Wholly of silk	Free	Free	No change (Under new item 59.17.910)	
59.17.119	Other	$0.021 per sq. yd.	Free	The rate of duty set out in these columns (being a First Schedule rate) that, but for this item would apply to the goods (Under new item 59.17.990)	
59.17.120	Straining cloth	7½%	Free		
59.17.13	Cords, braids and the like, of a kind commonly used as packing or lubricating materials:				
59.17.131	Of cotton	45%, and $0.042 per lb. Primage 5%	17½%, and $0.019 per lb.	25% (Under new item 59.17.190)	15%
59.17.139	Of other materials	45% Primage 5%	17½%		
59.17.140	Fabrics reinforced with metal; fabrics of the metallized yarn falling within item 52.01	35%	27½%	The rate of duty set out in these columns (being a First Schedule rate) that, but for this item would apply to the goods (Under new item 59.17.990)	
59.17.19	Other:				
59.17.191	Of a kind commonly used in paper-making machines or asbestos cement sheet-making machines	7½%	Free	No change (Under new item 59.17.920) The rate of old duty set out in these columns (being a First Schedule rate) that, but for this item would apply to the goods (Under new item 59.17.990)	
59.17.192	Wholly of cotton, not being goods falling within sub-paragraph 59.17.191	22½%	5%	The rate of duty set out in these columns (being a First Schedule rate) that, but for this item would apply to the goods (Under new item 59.17.990)	
59.17.199	Other	40%	17½%		
59.17.200	Goods that are: (a) Made up; and (b) made of fabrics of a kind falling within sub-paragraph 59.17.191	7½%	Free	No change (Under new item 59.17.110) 25% (Under new item 59.17.190)	15%
59.17.300	Articles of wadding of a kind used solely or principally for filtering milk or cream	Free	Free		
59.17.9	Other:				
59.17.910	Bobs or wheels, polishing or scouring, wholly of felt or in which the material of chief value is felt	12½%	5%		
59.17.92	Vacuum cleaner parts:				
59.17.921	Of a kind used solely or principally with vacuum cleaners of a kind falling within paragraph 84.59.42	17½%	Free	25% (Under new item 59.17.190)	15%
59.17.929	Other	35%	20%		
59.17.930	Gland, piston or plunger packings, consisting, essentially of woven fabric and rubber vulcanized together, but not containing asbestos	7½%	Free		
59.17.94	Blankets:				
59.17.941	Wholly of cotton	22½%	5%		
59.17.949	Other	40%	17½%		
59.17.99	Other:				
59.17.991	Of felt	52½% Primage 10%	27½% Primage 5%		
59.17.999	Of other materials]	42½% Primage 10%	17½% Primage 5%		

Tariff Item	Goods	Former Duties General	Former Duties Preferential	New Duties General	New Duties Preferential
59.17.1	*Textile articles:*				
59.17.110	*Of felt, of a kind commonly used in paper-making machines*	No change (Under former item 59.17.200)		7½%	Free
59.17.190	*Other*	Various (Under former items 59.17.131; 139; 200; 300; 910; 921; 929; 930; 941; 949; 991; 999)		25%	15%
59.17.9	*Other:*				
59.17.910	*Bolting cloth, wholly of silk*	No change (Under former item 59.17.111)		Free	Free
59.17.920	*Felt fabrik of a kind commonly used in papermaking machines*	No change (Under former item 59.17.191)		7½%	Free
59.17.990	*Other*	Various (Under former items 59.17.119; 120; 140; 191; 192; 199)		The rate of duty set out in these columns that, but for this item, would apply to the goods	

84. 9. 4. 68

Redaktion: Handelsabteilung des Eidgenössischen Volkswirtschaftsdepartementes, Bern — Rédaction: Division du Département fédéral de l'économie publique, Berne

Procès-verbal résumé

de la dix-septième assemblée générale ordinaire des actionnaires des

ÉDITIONS RENCONTRE SOCIÉTÉ ANONYME

le 28 mars 1968, à 11 h., au Lausanne-Palace, rue du Grand-Chêne 9, Lausanne

L'assemblée est réunie sous la présidence d'honneur de M. Jean de Muralt-Feer et présidée par Me Marius Décombaz, président du conseil d'administration.

M. André de Muralt, secrétaire du conseil d'administration, tient le procès-verbal et M. Jean Gailloud, de la Société de Contrôle Fiduciaire S.A., chargée de la vérification des comptes, assiste à l'assemblée.

M. Arnold Couvreu et le Dr Jean-François Cuendet sont désignés comme scrutateurs.

Convoquée conformément aux statuts par avis du 15 mars 1968, inséré dans la Feuille officielle suisse du commerce ainsi que dans d'autres journaux, et par lettre personnelle à tous les actionnaires ayant fait connaître leur adresse à cet effet au conseil d'administration, l'assemblée réunit 84 actionnaires représentant 6240 actions A et 5601 actions B, totalisant 11 841 voix.

Le rapport de gestion annuel ayant été imprimé et tous les actionnaires ayant pu en prendre connaissance, il n'en est pas donné lecture.

M. Pierre B. de Muralt, administrateur-délégué, relève que cette dix-septième assemblée générale marque la fin de la période transitoire, dont le bilan de ce dernier exercice porte l'empreinte, et qui a été consacrée à un considérable effort de modernisation et d'agrandissement:

- l'usine de reliure Rencontre est maintenant capable d'une production industrielle (par un heureux hasard, le millionième livre relié est sorti de sa chaîne la veille de l'assemblée);
- à Paris, l'immeuble de la rue du Cherche-Midi est terminé et aménagé;
- de même, à Mulhouse, l'Imprimerie Union-Rencontre est sur le point d'équilibrer ses comptes, sa production ayant pratiquement atteint les objectifs prévus.

D'une façon générale, l'administrateur-délégué doit reconnaître que l'exercice écoulé a imposé à tous les collaborateurs de Rencontre un effort trop lourd. Nous éviterons à l'avenir de demander à notre maison la poursuite simultanée de plusieurs objectifs aussi importants.

Il rappelle que la politique éditoriale de Rencontre est inspirée par un double objectif:

- la création d'un fonds d'édition propre, comme le possède toute maison d'édition traditionnelle;
- le développement des méthodes modernes de diffusion, et en particulier la vente à l'abonnement, qui ont fait leurs preuves jusqu'ici.

Enfin, il affirme l'intention du conseil d'administration de sauvegarder le caractère suisse de notre maison et de ses méthodes de travail.

Rencontre contribuera à susciter une ambiance favorable à la création littéraire en Suisse romande en continuant à publier de nombreuses œuvres inédites.

Nos objectifs, en matière de préparation d'un instrument adapté de production industrielle, sont atteints. L'outil est en place. Il faut faire confiance maintenant aux hommes qui vont l'utiliser.

Le rapport conclut en proposant la répartition suivante du solde disponible du compte de profits et pertes, soit Fr. 1 246 365.59:

Attribution au Fonds de prévoyance en faveur du personnel	Fr. 50 000.—
Attribution au Fonds de réserve légale	Fr. 85 000.—
Attribution à la réserve pour participations aux sociétés étrangères	Fr. 700 000.—
Dividende sur le capital actions:	
- coupons A: 6% sur Fr. 384 000.—	Fr. 23 040.—
- coupons A: 6% sur Fr. 240 000.— (pour 6 mois)	Fr. 7 200.—
- coupons B: 6% sur Fr. 4 616 000.—	Fr. 276 960.—
- coupons B: 6% sur Fr. 2 760 000.— (pour 6 mois)	Fr. 82 800.—
Report à nouveau	Fr. 21 365.59

M. Jean Gailloud donne lecture du rapport de vérification des comptes.

L'assemblée unanime approuve les comptes et rapports, la répartition proposée du bénéfice et donne décharge au conseil d'administration de sa gestion et au contrôleur des comptes pour l'exécution de son mandat, qui est renouvelé pour une année.

Tous les mandats d'administrateurs étant parvenus à échéance, et aucune candidature nouvelle n'étant proposée, l'assemblée unanime renouvelle sa confiance au conseil sortant. Le président rappelle que MM. Jean de Muralt-Feer et Pierre B. de Muralt font partie du conseil d'administration depuis 1949, MM. Marius Décombaz et Jean-François Piguet depuis 1951, M. Gaston Burnand depuis 1963 et M. Fritz Steiner depuis 1967.

L'assemblée se termine par la projection sur écrans de télévision d'un film expérimental présentant notre maison, ses divers services et usines ainsi que ses objectifs.

Lausanne, ce 29 mars 1968 Le président: **Marius Décombaz** Le secrétaire: **André de Muralt**
Les scrutateurs: **Arnold Couvreu, Jean-François Cuendet**

Imperial chemical Industries Limited

Avis de paiement du coupon Nº 19 des certificats au porteur émis en Suisse

La société a mis en paiement en Grande-Bretagne le 4 avril 1968, sur ses actions ordinaires, un dividende final pour l'exercice 1967 de sh. 1/6 (7½%), sous déduction de l'impôt britannique à la source de 41¼%. En vertu de la convention entre la Suisse et la Grande-Bretagne en vue d'éviter les doubles impositions, les bénéficiaires domiciliés en Suisse pourront demander le remboursement de l'impôt excédant 15%, soit 26¼% (d. 4,725 par action). Les actions de la société sont traitées ex-dividende depuis le 26 février 1968.

En conséquence, **le coupon Nº 19** des certificats au porteur émis par la Société Nominee de Genève est payable depuis **le 8 avril 1968** à raison de

Fr. —.4486 net par action,

soit la contrevaleur de d. 10,575 net au cours de 10,39, moins les frais d'encaissement.

Genève, le 8 avril 1968

Ferrier Lullin & Cie; Lombard Odier & Cie
Hentsch & Cie Pictet & Cie

Société Immobilière le Confort, Genève

Messieurs les actionnaires sont convoqués en

assemblée générale ordinaire

pour le lundi 29 avril 1968, à 11 h. 30, chez M. Daudin, régisseur, rue du Stand 51, à Genève.

Ordre du jour: Opérations statutaires annuelles.

Le bilan, le compte de profits et pertes et les rapports sont à la disposition des actionnaires dès ce jour, au siège social.

Skilift Château-d'Oex-Monts Chevreuils S.A., Château-d'Oex

Messieurs les actionnaires sont convoqués en

assemblée générale extraordinaire

pour le samedi 20 avril 1968, à 16 heures, à l'Hôtel de Ville, à Château-d'Oex.

Ordre du jour:

1º Rapport du conseil d'administration.
2º Projets de rénovation.
3º Divers.

Les cartes d'admission à cette assemblée seront délivrées au siège social ou auprès de la Banque Cantonale Vaudoise, du Crédit Foncier Vaudois, de l'Union Vaudoise du Crédit, à Lausanne et de la Banque et Caisse d'Epargne du Pays-d'Enhaut, à Château-d'Oex, sur présentation des titres ou d'un certificat de dépôt. Les actionnaires devront présenter à l'entrée leurs titres ou la carte d'admission.

Le conseil d'administration

Verdür AG., Basel

Einladung an die Aktionäre zur ordentlichen Generalversammlung

auf Donnerstag, den 25. April 1968, 11.30 Uhr, Aeschenvorstadt 53, 1. Stock, Basel

Traktanden:
Die statutarischen Geschäfte.

Jahresrechnung und Bericht der Kontrollstelle liegen ab 16. April 1968 am Sitz der Gesellschaft zur Einsichtnahme auf.

Zutrittskarten zur Generalversammlung können ab 16. April gegen Deposition der Aktien oder Depositionsbescheinigung einer Bank am Sitze der Gesellschaft bezogen werden.

Deponierte Aktien bleiben bis zum 26. April 1968 für jede Verfügung gesperrt.

Der Verwaltungsrat

Genossenschaft Hotelplan

Dividenden-Zahlung

Die Dividende für 1967 beträgt nach Abzug der Verrechnungssteuer von 30%

Fr. 3.50 pro Anteilschein zu Fr. 100.—
Fr. –.35 pro Anteilschein zu Fr. 10.—

Sie kann ab sofort gegen Abgabe des Coupons Nr. 21 bei folgenden Zahlstellen bezogen werden:

Schweizerische Volksbank
Migros-Bank
Hotelplan-Büros

Zürich, den 4. April 1968 **Die Verwaltung**

Horint - Holding Ltd. Zug

Einladung zur 2. ordentlichen Generalversammlung der Aktionäre

auf den 26. April 1968, um 17.00 Uhr, am Sitze der Gesellschaft, Hänibühl 8, Zug.

Traktanden:

1. Genehmigung des Protokolls der letzten Generalversammlung.
2. Entgegennahme von Geschäftsbericht, Bilanz und Gewinn- und Verlustrechnung per 30. Dezember 1967.
3. Bericht der Kontrollstelle.
4. Genehmigung der Jahresrechnung und Beschlussfassung über die Verteilung des Jahresergebnisses.
5. Décharge-Erteilung an die Organe der Gesellschaft.
6. Wahl der Kontrollstelle.
7. Verschiedenes.

Eintrittskarten zur Generalversammlung können am Sitze der Gesellschaft gegen Ausweis über den Aktienbesitz bezogen werden.

Die Bilanz, die Gewinn- und Verlustrechnung, der Geschäftsbericht und der Bericht der Kontrollstelle liegen am Sitze der Gesellschaft ab 8. April 1968 zur Einsichtnahme durch die Aktionäre auf.

Der Verwaltungsrat

Filatura di Cotone sul Ticino S.A., Magadino

Assemblea generale ordinaria

I Signori azionisti sono invitati ad intervenire alla

7. assemblea generale ordinaria

che si terrà l'11 maggio 1968, alle ore 10.45, alla Filatura a Quartino.

Trattande:

1º Relazione del consiglio d'amministrazione sull'esercizio 1967.
2º Presentazione del conto perdite e profitti e del bilancio.
3º Relazione dell'ufficio di controllo.
4º Approvazione dei conti.
5º Scarico all'amministrazione.
6º Delibera circa il riparto dell'utile.
7º Nomine statutarie.
8º Eventuali.

Le relazioni del consiglio d'amministrazione e dell'ufficio di controllo, il bilancio ed il conto perdite e profitti saranno a disposizione degli azionisti a contare dal giorno 29 aprile 1968 presso l'ufficio contabilità della fabbrica a Quartino.

Per essere ammessi all'assemblea generale occorre depositare le azioni non più tardi del 9 maggio 1968 presso la Filatura di Cotone sul Ticino S.A., a Quartino, la sede principale e le succursali della Banca Popolare Svizzera, del Credito Svizzero, della Società di Banca Svizzera, dell'Unione di Banche Svizzere o della S.A. UCO N.V., Belle-Vue, Ledeberg-Gand (Belgio).

Magadino, 26 marzo 1968 **Il consiglio d'amministrazione**

FUNIVIA LOCARNO-ORSELINA-CARDADA S.A.

I Signori azionisti sono convocati in

assemblea generale straordinaria

per il giorno di sabato 20 aprile 1968, alle ore 11.00, presso la direzione della Funicolare Locarno-Madonna del Sasso, Palazzo Funicolare, via Francesco-Balli, Locarno, con il seguente

Ordine del giorno:

1º Aumento del capitale sociale da fr. 900 000.— a fr. 1 070 000.— mediante emissione di 340 azioni al portatore di nominali fr. 500.— cadauna, interamente liberate, e rinuncia da parte degli azionisti al diritto di opzione.
2º Modifica degli articoli 1 e 3 dello statuto sociale.
3º Eventuali.

Le modifiche degli articoli 1 e 3 dello statuto sociale sono a disposizione dei Signori azionisti presso la direzione della Funicolare Locarno–Madonna del Sasso.

Le tessere d'ammissione all'assemblea vengono rilasciate presso l'Unione di Banche Svizzere in Locarno, la Banca Popolare Svizzera in Locarno, il Credito Commerciale in Locarno e presso la sede della società, Palazzo Funicolare Locarno.

Il consiglio d'amministrazione,
il presidente: **Luigi Pedrazzini** il segretario: **Ing. Guido Gianella**

Fragen Sie nicht, welchen Fakturierautomaten Sie brauchen.

Fragen Sie uns, ob Sie überhaupt einen brauchen.

(Denn lange nicht in allen Fällen ist ein Fakturierautomat die richtige Lösung.)

Ihre Fakturen können so aussehen:

wenig Text, viel Rechnen — oder — viel Text, wenig Rechnen.

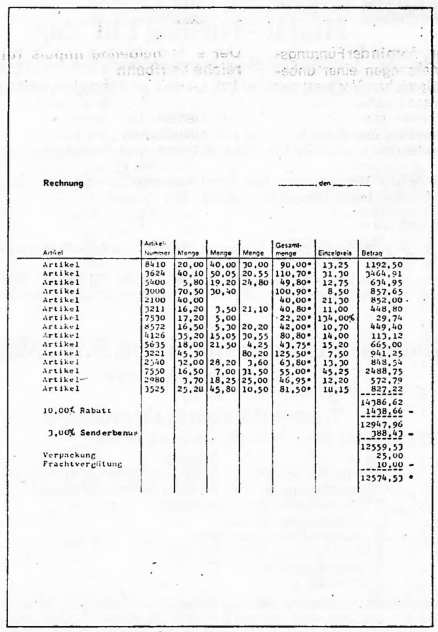

Rechnung _____ den _____

Artikel	Artikel-Nummer	Menge	Menge	Menge	Gesamtmenge	Einzelpreis	Betrag
Artikel	8410	20,00	40,00	30,00	90,00*	13,25	1192,50
Artikel	3624	40,10	50,05	20,55	110,70*	31,30	3464,91
Artikel	3400	5,80	19,20	24,80	49,80*	12,75	634,95
Artikel	3000	70,50	30,40		100,90*	8,50	857,65
Artikel	2100	40,00			40,00*	21,30	852,00
Artikel	3211	16,20	3,50	21,10	40,80*	11,00	448,80
Artikel	7330	17,20	5,00		22,20*	134,00%	29,74
Artikel	8572	16,50	5,30	20,20	42,00*	10,70	449,40
Artikel	4126	35,20	15,05	30,25	80,80*	14,00	113,12
Artikel	5635	18,00	21,50	4,25	43,75*	15,20	665,00
Artikel	3221	45,30		80,20	125,50*	7,50	941,25
Artikel	2540	32,00	28,20	3,60	63,80*	13,30	848,54
Artikel	7550	16,50	7,00	31,50	55,00*	45,25	2488,75
Artikel	2980	3,70	18,25	25,00	46,95*	12,20	572,79
Artikel	3525	25,20	45,80	10,50	81,50*	10,15	827,22
							14986,62
10,00% Rabatt							1498,66 -
							12947,96
3,00% Senderbenus							388,43 -
							12559,53
Verpackung							25,00
Frachtvergütung							10,00 -
							12574,53 *

Wenig Text, viel Rechnen: Da würden wir (wahrscheinlich) sagen «ein Eichner Fakturierautomat».

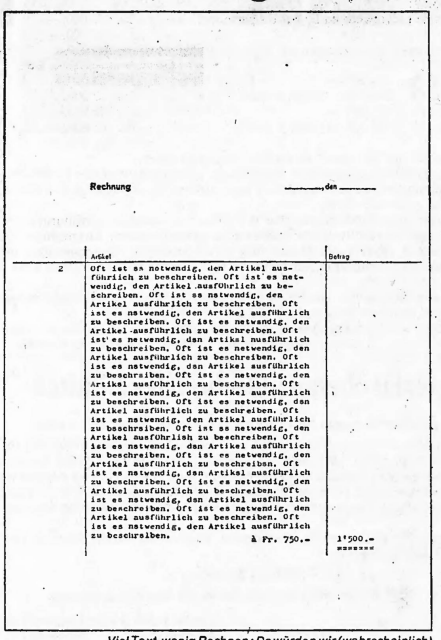

Rechnung _____, den _____

	Artikel	Betrag
2	Oft ist es notwendig, den Artikel ausführlich zu beschreiben. Oft ist es notwendig, den Artikel ausführlich zu beschreiben. Oft ist es notwendig, den Artikel ausführlich zu beschreiben. Oft ist es notwendig, den Artikel ausführlich zu beschreiben. Oft ist es notwendig, den Artikel ausführlich zu beschreiben. Oft ist es notwendig, den Artikel ausführlich zu beschreiben. Oft ist es notwendig, den Artikel ausführlich zu beschreiben. Oft ist es notwendig, den Artikel ausführlich zu beschreiben. Oft ist es notwendig, den Artikel ausführlich zu beschreiben. Oft ist es notwendig, den Artikel ausführlich zu beschreiben. Oft ist es notwendig, den Artikel ausführlich zu beschreiben. Oft ist es notwendig, den Artikel ausführlich zu beschreiben. Oft ist es notwendig, den Artikel ausführlich zu beschreiben. Oft ist es notwendig, den Artikel ausführlich zu beschreiben. Oft ist es notwendig, den Artikel ausführlich zu beschreiben. Oft ist es notwendig, den Artikel ausführlich zu beschreiben. Oft ist es notwendig, den Artikel ausführlich zu beschreiben. Oft ist es notwendig, den Artikel ausführlich zu beschreiben. à Fr. 750.-	1'500.-

Viel Text, wenig Rechnen: Da würden wir (wahrscheinlich) sagen «ein Eichner Tronictyper Schreibautomat».

Der Engpass, den Sie beseitigen wollen, muss aber gar nicht in der Fakturierabteilung selbst sein. Er kann sich irgendwo im grossen Komplex des Auftrags-Rechnungswesens verstecken.

Vielleicht finden wir dann heraus: eine Precisa oder Diehl Rechenmaschine genügt vollkommen. Oder: ein Banda Umdruckautomat trifft Ihren neuralgischen Punkt am besten. Oder sogar: jede Neuanschaffung wäre hinausgeworfenes Geld. Wir können Sie so beraten, weil wir nicht auf den Verkauf eines einzelnen Maschinentyps (z. B. Fakturierautomaten) angewiesen sind.

Als führendes Unternehmen der Büroorganisation mit einem umfassenden Verkaufsprogramm können wir Ihnen genau das anbieten, was Sie brauchen: die richtige Lösung. (Und die ist, wie Sie wissen, auch immer die billigste Lösung.)

JOST

Ernst Jost, 8050 Zürich, Wallisellenstrasse 301, Tel. (051) 41 88 80 – 3000 Bern, Aarbergergasse 5, Tel. (031) 22 11 36
5000 Aarau, Kasinostrasse 36, Tel. (064) 22 82 25

Geduldiges Ausharren und bloße Pflichterfüllung sichern heute den beruflichen Aufstieg nicht mehr. Wer aufsteigen will, braucht Führungswissen. Er muß planen, organisieren, koordinieren, kurz: führen können.

Überall werden ausgewiesene Führungskräfte gesucht
Für kaufmännische Angestellte, technische Angestellte und Facharbeiter bieten sich heute Chancen wie nie zuvor – wenn sie über entsprechendes Führungswissen verfügen. Dieses vermitteln jedoch weder die Berufsausbildung noch die Schulen in ausreichendem Maß.
In Amerika wurde eine eigentliche Führungswissenschaft entwickelt. Auf unsere Verhältnisse übertragen, bietet sie die Möglichkeit, junge Leute am Anfang ihrer Berufslaufbahn relativ kurzfristig für gehobenere Positionen auszubilden oder Vorgesetzte der unteren Ränge auf eine höhere Verantwortung vorzubereiten. Unser Institut vermittelt dieses Wissen in allgemeinverständlicher und rationeller Form.

Warten Sie nicht zu – bereiten Sie sich heute auf Ihre Stellung von morgen vor
Eine erfolgreiche Berufskarriere führt Sie zu verantwortungsvollen Positionen, wo Sie mit Weitsicht planen und aus der Übersicht über das Ganze heraus entscheiden müssen. Die dazu notwendigen Kenntnisse können Sie durch jahrzehntelanges Sammeln von Erfahrungen zu erwerben suchen. Wahrscheinlich vermögen Sie aber auch damit den Ansprüchen, die die heutige Wirtschaft stellt, nicht zu genügen. Auf alle Fälle bieten unsere Ausbildungsgänge in 1½ Jahren mehr Führungswissen, als sich ein einzelner in seinem Berufsleben aneignen kann, denn in der Führungswissenschaft sind die Erfahrungen einer unbestimmbaren Zahl von erfolgreichen Vorgesetzten in einen systematischen Zusammenhang gebracht. Verpassen Sie also nicht Ihre besten Jahre. Beginnen Sie mit der Aufnahme der Ausbildung Ihren beruflichen Aufstieg schon heute.

Ausgewogene Ausbildungsprogramme: rationell, effektiv, gründlich – neben der Berufsarbeit
Die Ausbildungsgänge an unserem Institut lassen sich nebenberuflich abwickeln; das erworbene Wissen können Sie laufend in Ihrem Beruf nutzbringend anwenden. Ihr Wohnort spielt keine Rolle. Besondere Vorkenntnisse sind nicht erforderlich: die Ausbildung setzt mit den Grundlagen ein und baut systematisch darauf auf. Der Eintritt kann jederzeit erfolgen. Voraussetzung sind Sekundarschule und eine abgeschlossene Berufslehre (kaufm. Angestellte, Facharbeiter) oder eine entsprechende Mittelschulbildung. Das Wissen wird durch sorgfältig ausgearbeitete schriftliche Unterlagen, also durch Fernunterricht, vermittelt; dazu kommen im zweiten Teil jedes Ausbildungsganges jeweils am Samstag fakultative mündliche Seminarübungen. In diesen wird das Gelernte durch die Fall-Methode (case method) und durch Planspiele (management games) wiederholt und noch intensiver mit der Praxis verknüpft.
Unser Institut steht unter der Kontrolle namhafter Persönlichkeiten der schweizerischen Wirtschaft. Es räumt in jeder Hinsicht faire Bedingungen ein und bietet Gewähr für eine individuelle Betreuung jedes Teilnehmers durch qualifizierte Fachleute. Näheres entnehmen Sie unserem Programm.

Der entscheidende Impuls für die erfolgreiche Laufbahn
Jeder Ausbildungsgang kann mit einer Zertifikatsprüfung abgeschlossen werden. Das Zertifikat dokumentiert den erfolgreichen Abschluß Ihrer nebenberuflichen Weiterbildung. Neben den Kenntnissen und Fähigkeiten, die Ihnen eine imaka-Ausbildung vermittelt und die Sie unmittelbar in der Praxis verwenden können, gibt dieses Diplom Ihrer Karriere den entscheidenden Impuls. Unsere Ausbildungsgänge entsprechen den Forderungen, die heute und in Zukunft an Aufstiegskräfte gestellt werden. Sie enthalten das grundsätzliche Führungswissen und die wesentlichen Bestandteile einer wirtschaftlichen Allgemeinbildung (Personalführung, Betriebsorganisation, Datenverarbeitung, Betriebs- und Volkswirtschaftslehre usw.). Darüber hinaus sind sie durch Zusatzfächer der beruflichen Herkunft des Teilnehmers und dem Berufsziel angepaßt. Folgende Möglichkeiten stehen Ihnen offen:

Ausbildungsgang Nr. 1: Laufbahnschulung
Ausbildungsgang Nr. 2: Führungskräfte technischer Herkunft
Ausbildungsgang Nr. 3: Führungskräfte kaufmännischer Herkunft
Ausbildungsgang Nr. 4: Führungskräfte im Bankgewerbe
Ausbildungsgang Nr. 5: Führungskräfte in der Verwaltung
Ausbildungsgang Nr. 6: Organisation und elektronische Datenverarbeitung

Verlangen Sie unverbindlich das ausführliche Ausbildungsprogramm

Wichtig: Wir setzen keine Vertreter oder «Schulberater» ein. Sie erhalten per Post kostenlos und unverbindlich das Ausbildungsprogramm und können sich in aller Ruhe entscheiden.

imaka
Institut für Management und Kaderausbildung
Schaffhauserstraße 432, 8050 Zürich, Telephon (051) 46 25 15

An IMAKA Institut für Management und Kaderausbildung, Postfach 102, 8050 Zürich.

Senden Sie mir bitte kostenlos und unverbindlich Ihr Ausbildungsprogramm. SHB 7

Name:	Vorname:	Beruf:
Postleitzahl:	Wohnort:	Straße:

FLUG-UNFALL-

VERSICHERUNGEN zu günstigen Bedingungen und Prämien bei den in der Schweiz konzessionierten

LLOYD'S

Versicherern

Sofort greifbare Policen durch J. R. AEBLI & CIE. AG, Talstrasse 66, 8001 Zürich, Tel. (051) 27 47 90

AKTIENGESELLSCHAFT

Chocolat Tobler

BERN

Einladung zur 56. ordentlichen Generalversammlung der Aktionäre

Mittwoch, den 24. April 1968, 15.00 Uhr
im Kursaal (Konzertsaal), Bern

Traktanden:

1. Protokoll der 55. ordentlichen Generalversammlung vom 19. April 1967
2. Abnahme des Geschäftsberichtes und des Berichtes der Kontrollstelle; Genehmigung der Jahresrechnung 1967
3. Beschlussfassung über die Verwendung des Jahresergebnisses
4. Entlastung der Verwaltungsorgane
5. Wahlen
   a) Verwaltungsrat
   b) Kontrollstelle

Die Gewinn- und Verlustrechnung, die Bilanz und der Bericht der Kontrollstelle liegen ab heute am Sitz der Gesellschaft in Bern, Länggassstrasse 51, zur Einsichtnahme auf.

Wir ersuchen die Aktionäre, die an der Generalversammlung teilzunehmen wünschen, ihre Zutrittskarten mit dem ihnen zugestellten Formular anzufordern.

Aktionäre, die an der Generalversammlung nicht persönlich teilnehmen, sind gebeten, die ihnen zugestellte Vollmachtserklärung blanko unterzeichnet an die Gesellschaft zu richten, damit diese für die Vertretung im Sinne der Zustimmung zu den Anträgen des Verwaltungsrates besorgt sein kann.

Wünscht ein Aktionär einen andern, im Aktienregister eingetragenen Aktionär mit der Vertretung zu beauftragen, so hat er den Namen und die Adresse des betreffenden Aktionärs in die Vollmachtserklärung einzusetzen und diese ebenfalls der Gesellschaft zuzustellen. Letztere wird für den Versand der Zutrittskarte besorgt sein. Vertretungen unter Ehegatten sind zulässig, auch wenn der Vertretende nicht Aktionär ist.

Bern, den 8. April 1968 Der Verwaltungsrat

5

Suchen Sie einen Treuhänder für Ihre m² und m³ im Büro?

100 JAHRE RN

Die Büroraumplaner von Rüegg-Naegeli übernehmen diese Funktion und zeichnen dafür verantwortlich.

Rüegg-Naegeli

RN Center für Büro- und Betriebsorganisation 8022 Zürich
Beethovenstrasse 49 / Am Schanzengraben Tel. 051/270 250

Wenn Couverts, ... dann GOESSLER-COUVERTS, aus dem reichhaltigen Sortiment.

GOESSLER

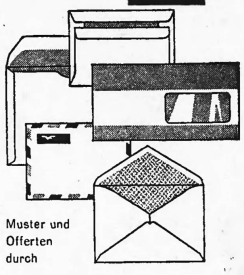

Muster und Offerten durch

H. Goessler AG, 8045 Zürich
Couvertfabrik, Telephon (051) 35 66 60

Agent

visitant industries bois et bâtiment et architectes région Suisse romande, cherche articles intéressants pour complément de programme. Faire offres sous chiffre PS 7450 à Publicitas, 1002 Lausanne.

Sicherheit
Ihrer Wertsachen für Geschäft und Privat mit

Standard Tresor

Beckenhofstr. 70 Zürich
Tel. 051 - 26 63 33
Verlangen Sie unverbindlich die Unterlagen
ET LB SB

Thermopapier

Spitzenqualität. Farbe: Chamois. Fr. 17.— p. %. Verlangen Sie bitte Gratismuster.
Rolf Meier, Bachhalde, 6354 Vitznau
Telephon (041) 83 15 08

Verlangen Sie vom SHAB unentgeltliche Zusendung einer Probenummer der Monatsschrift «Die Volkswirtschaft»

Günstig abzugeben

Fakturiermaschinen

mit aut. Multiplik. 3 Zählwerken. Garantie.

Postfach 213
8024 Zürich

Oeufs de Pâques une fois avec du raifort

Schweiz. Immobiliarfonds
Fonds Immobilier Suisse-Solinvest
Solinvest Verwaltungs AG.

Die Ausschüttung 1967 ist pro Zertifikat auf Fr. 20.— festgelegt worden, ohne irgendwelche Verrechnungssteuerbelastung.
Die Fr. 20.— können bezogen werden gegen Vorweisung von Coupon Nr. 4 ab 10. April 1968, bei unseren Zeichnungs- und Zahlstellen.

N.V. KONINKLIJKE NEDERLANDSCHE PETROLEUM MAATSCHAPPIJ

Geschäftssitz in Den Haag/Niederlande

(Royal Dutch)

ORDENTLICHE HAUPTVERSAMMLUNG

am 2. Mai 1968, vormittags um 11.00 Uhr, an der Geschäftsstelle der Gesellschaft, Den Haag, Niederlande (Eingang Carel van Bylandtlaan 23).

TAGESORDNUNG:

1. Jahresbericht über 1967.
2. Genehmigung der Bilanz und der Gewinn- und Verlustrechnung über 1967 sowie Festsetzung der Dividende für 1967.
3. Ernennung eines Aufsichtsratsmitgliedes.
4. Ernennung eines Aufsichtsratsmitgliedes wegen turnusmässigen Ausscheidens.

Diese Tagesordnung und alle dazugehörigen Unterlagen liegen von heute an bis zum Schluss der Versammlung an der Geschäftsstelle der Gesellschaft, Den Haag, Carel van Bylandtlaan 30, und in nachstehenden Banken für die Aktionäre zur Einsicht aus und sind dort kostenlos erhältlich.

A. **Inhaber von Inhaberaktien** können der Versammlung beiwohnen, an den Verhandlungen teilnehmen und ihr Stimmrecht ausüben bzw. sich zu diesen Zwecken durch einen Bevollmächtigten vertreten lassen, wenn ihre Aktienurkunden bzw. die Bescheinigung, dass sich diese Aktienurkunden in offenem Depot bei De Nederlandsche Bank N.V. befinden, **spätestens am 26. April 1968** gegen Empfangsbescheinigung bei einer der nachstehenden Banken hinterlegt sind:

in den Niederlanden	Algemene Bank Nederland N.V., Amsterdam-Rotterdam Bank N.V., Banque de Paris et des Pays-Bas, Kas-Associatie N.V., Mees & Hope, Pierson, Heldring & Pierson, Schill & Copadose, Van der Hoop, Offers & Zoon.
in den Vereinigten Staaten von Amerika	The Chase Manhattan Bank, N.A., New York
in England	N.M. Rothschild & Sons, London
in Frankreich	Lazard Frères & Cie., Paris
in der Schweiz	Schweizerische Kreditanstalt, Zürich
in Belgien	Société Générale de Banque S.A. oder Crédit Lyonnais, Brüssel
in Deutschland	Deutsche Bank AG oder Dresdner Bank AG in Frankfurt am Main, Düsseldorf, Hamburg oder München; Dresdner Bank AG oder Saarländische Kreditbank AG in Saarbrücken; Bank für Handel und Industrie AG oder Berliner Disconto Bank AG in West-Berlin.

B. **Inhaber von Namensaktien** können der Versammlung beiwohnen und die obenerwähnten Rechte ausüben bzw. sich zu diesen Zwecken durch einen Bevollmächtigten vertreten lassen, wenn sie der Gesellschaft ihren diesbezüglichen Wunsch **spätestens am 25. April 1968** schriftlich mitteilen, und zwar:
wenn ihre Aktien im New Yorker Register eingetragen sind: an der Geschäftsstelle von The Chase Manhattan Bank, N.A., in New York;
wenn ihre Aktien im Amsterdamer Register eingetragen sind: an der Geschäftsstelle der Algemene Bank Nederland N.V. in Amsterdam;
im Falle aller übrigen Namensaktien — auch wenn dafür keine Aktienurkunden im Umlauf sind: an der Geschäftsstelle der Gesellschaft in Den Haag.

Den 9. April 1968. DER AUFSICHTSRAT

Wohnungsmarkt und Wohnungsmarktpolitik

Bericht des Eidg. Wohnbaukommission

Sonderheft Nr. 72 der «Volkswirtschaft» (Dezember 1963)

Die Eidg. Wohnbaukommission hatte vom Vorsteher des Eidg. Volkswirtschaftsdepartements den Auftrag erhalten, zuhanden des Bundesrates Vorschläge zur Normalisierung des Wohnungsmarktes aus zuarbeiten. Als Voraussetzung dafür mussten die sich stellenden Fragen zuerst im allgemeinen volkswirtschaftlichen Zusammenhang betrachtet werden: Es war die Lage des Wohnungsmarktes zu erforschen und eine Vorstellung über die künftige Entwicklung zu gewinnen und schliesslich musste verschiedene Ziele und Mittel in einem geschlossenen Ganzen vereinigt werden.

Der Bericht kann gegen Vorauszahlung von Fr. 8.— auf Postcheckkonto 30 - 520, Schweizerisches Handelsamtsblatt, 3000 Bern (Ellingerstrasse 3), bezogen werden

Loterie de la Suisse romande

259e tranche
Liste de tirage du 6 avril 1968

Billets numérotés de 590 000 à 729 999

Nombre de lots	Lots de Fr.	Terminaisons ou billets numéros				
14 000	6	9				
14 000	10	1				
1 400	20	26				
140	100	478				
140	200	0701	0760	1693	2906	3043
		5950	7432	7830	8274	9217
24	500	590212	590356	610830	612908	614292
		617937	619323	625665	627120	629129
		634100	638247	640108	647143	649091
		668873	670313	679479	686023	694306
		699100	700889	703336	712011	
30	1 000	594843	597541	600440	601817	604580
		605144	606109	617126	618836	624450
		631192	640221	644122	651406	653052
		655433	656001	658479	664344	664388
		683824	686631	696443	698948	699304
		701422	705612	706838	713936	725741
1 gros lot	100 000	690894				
2 lots de consolation	500	690893	690895			

Valeur totale des lots: Fr. 437 000 – Prescription: 9 octobre 1968

Dardagny (GE), le 6 avril 1968 **Pierre Wicht**, notaire

Cumul. Le cumul est admis sans restriction.

Paiement des lots. Tous les lots sont payables par la Banque Cantonale Vaudoise, à Lausanne. Les lots inférieurs à Fr. 1000.— inclusivement sont également payables par la Banque de l'Etat, à Fribourg, la Banque Cantonale du Valais, à Sion, la Banque Cantonale Neuchâteloise, à Neuchâtel, la Société de Banque Suisse, à Genève et par leurs agences dans les cantons respectifs.

Prescription. Tout billet gagnant non présenté dans un délai de six mois à dater de la publication du résultat du tirage dans la «Feuille des avis officiels du canton de Vaud» est annulé et le montant du lot est acquis à la Loterie.

Prochaines prescriptions:

253e tranche tirée le	7 octobre	1967,	prescrite le	10 avril	1968
254e tranche tirée le	4 novembre	1967,	prescrite le	7 mai	1968
255e tranche tirée le	16 décembre	1967,	prescrite le	19 juin	1968
256e tranche tirée le	6 janvier	1968,	prescrite le	9 juillet	1968
257e tranche tirée le	3 février	1968,	prescrite le	6 août	1968
258e tranche tirée le	2 mars	1968,	prescrite le	5 septembre	1968

Impôt. La Confédération prélève un impôt anticipé de 30% qui frappe les billets gagnant plus de Fr. 50.— et les demi-billets gagnant plus de Fr. 25.—. En cas de cumul, la somme totale gagnée par le billet ou le demi-billet est imposable.

Remboursement ou imputation. Le bénéficiaire de lots soumis à l'impôt anticipé peut en demander le remboursement ou l'imputation. A cet effet, un bordereau justificatif sera remis d'office par les domiciles de paiement précités.

Liste de tirage: 10 ct. – Le billet Fr. 6.—; le demi-billet: Fr. 3.—

Seule la liste officielle de tirage fait foi.