Zeitschrift: Schweizerisches Handelsamtsblatt = Feuille officielle suisse du commerce = Foglio ufficiale svizzero di commercio

Herausgeber: Staatssekretariat für Wirtschaft

Band: 85 (1967)

Heft: 134

Heft

Nutzungsbedingungen

Die ETH-Bibliothek ist die Anbieterin der digitalisierten Zeitschriften auf E-Periodica. Sie besitzt keine Urheberrechte an den Zeitschriften und ist nicht verantwortlich für deren Inhalte. Die Rechte liegen in der Regel bei den Herausgebern beziehungsweise den externen Rechteinhabern. Das Veröffentlichen von Bildern in Print- und Online-Publikationen sowie auf Social Media-Kanälen oder Webseiten ist nur mit vorheriger Genehmigung der Rechteinhaber erlaubt. Mehr erfahren

Conditions d'utilisation

L'ETH Library est le fournisseur des revues numérisées. Elle ne détient aucun droit d'auteur sur les revues et n'est pas responsable de leur contenu. En règle générale, les droits sont détenus par les éditeurs ou les détenteurs de droits externes. La reproduction d'images dans des publications imprimées ou en ligne ainsi que sur des canaux de médias sociaux ou des sites web n'est autorisée qu'avec l'accord préalable des détenteurs des droits. En savoir plus

Terms of use

The ETH Library is the provider of the digitised journals. It does not own any copyrights to the journals and is not responsible for their content. The rights usually lie with the publishers or the external rights holders. Publishing images in print and online publications, as well as on social media channels or websites, is only permitted with the prior consent of the rights holders. Find out more

Download PDF: 27.07.2025

ETH-Bibliothek Zürich, E-Periodica, https://www.e-periodica.ch

2001

Schweizerisches Handelsamtsblatt

Feuille officielle suisse du commerce • Foglio ufficiale svizzero di commercio

Erscheint täglich, ausgenommen an Sonn- und Feiertagen — Paraît tous les jours, les dimanches et jours de fête exceptés

Nr. 134 Bern, Montag 12. Juni 1967 — 85. Jahrgang — 85e année — Berne, lundi 12 juin 1967 **No 134**

Redaktion und Administration: Effingerstrasse 3, 3000 Bern. Telephon Nummer 031 / 61 20 00 (Eidgenössisches Amt für das Handelsregister 031 / 61 26 40). – Im Inland kann nur durch die Post abonniert werden. Abonnementspreise: Schweiz: jährlich Fr. 30.50, halbjährlich Fr. 18.50. Ausland: jährlich Fr. 40.–. Preis der Einzelnummer 25 Rp. (plus Porto) – Annoncen-Regie: Publicitas AG. – Insertionstarif: 25 Rp. (Ausland 30 Rp.) die einspaltige Millimeterzeile oder deren Raum.

Rédaction et administration: Effingerstrasse 3, 3000 Berne. Téléphone numéro 031 / 61 20 00 (Office fédéral du registre du commerce 031 / 61 26 40). – En Suisse, les abonnements ne peuvent être pris qu'à la poste. Prix d'abonnement: Suisse: un an 30 fr. 50; un semestre 16 fr. 50; étranger: fr. 40.– par an. Prix du numéro 25 ct. (port en sus). – Régie des annonces: Publicitas S.A. – Tarif d'insertion: 25 ct. (étranger 30 ct.) la ligne de colonne d'un millimètre ou son espace.

Inhalt — Sommaire — Sommario

Amtlicher Teil – Partie officielle – Parte ufficiale

Handelsregister. – Registre du commerce. – Registro di commercio.

Abhanden gekommene Werttitel. – Titres disparus. – Titoli smarriti.

Yves Saint Laurent AG., Zug.

Bilanzen. – Bilans. – Bilanci.

Mitteilungen – Communications – Comunicazioni

Postverkehr mit Israel und der Vereinigten Arabischen Republik. – Service postal avec Israël et la République Arabe Unie. –Servizio postale con l'Israele e la Repubblica araba unita.

Telephonverkehr mit Andorra. – Correspondance téléphonique avec Andorre. – Relazioni telefoniche con Andorra.

Amtlicher Teil – Partie officielle – Parte ufficiale

Handelsregister - Registre du commerce - Registro di commercio

Kantone / Cantons / Cantoni:

Zürich, Bern, Luzern, Obwalden, Glarus, Zug, Fribourg, Solothurn, Basel-Stadt, Schaffhausen, Appenzell I.-Rh., Graubünden, Aargau.

Zürich - Zurich - Zurigo

2. Juni 1967. Innendekorationsartikel.
Schoop & Co., in Zürich 1, Kommanditgesellschaft (SHAB. Nr. 19 vom 24. Januar 1967, Seite 287), Fabrikation von und Handel mit Artikeln für die Innendekoration usw. Die Prokura von Hans Lienhard ist erloschen.

2. Juni 1967. Modeschmuck.
Hubert Weinberg, in Zürich (SHAB. Nr. 273 vom 21. November 1949, Seite 3014). Der Geschäftsbereich wird neu wie folgt umschrieben: Import von und Handel en gros mit Modeschmuck. Neues Geschäftsdomizil: Albisriederplatz 10.

2. Juni 1967.
Häusler Klima Fabrik für klimatechnische Apparate und Anlagen A.G., in Regensdorf (SHAB. Nr. 25 vom 31. Januar 1967, Seite 382). Kollektivprokura zu zweien ist erteilt an Gottfried Binder, von Wildberg, in Zürich, und Walter Meier, von Otelfingen, in Zürich.

2. Juni 1967.
Walter Häusler & Co., Spezialfirma für Luftkonditionierung, Lüftung und Luftheizung, in Zürich 2, Kommanditgesellschaft (SHAB. Nr. 11 vom 15. Januar 1965, Seite 157). Die Prokuren von Gottfried Binder und Walter Meier sind erloschen.

2. Juni 1967. Waren aller Art.
Aussenhandel A.G. (Commerce Extérieur S.A.) (Foreign Trade Ltd.), in Zürich 1 (SHAB. Nr. 255 vom 1. November 1965, Seite 3421), Import, Export und Transit von und Handel mit Waren jeder Art usw. Neu ist mit Einzelunterschrift in den Verwaltungsrat gewählt worden Zdenko Kovacevic, jugoslawischer Staatsangehöriger, in Küsnacht (Zürich).

2. Juni 1967. Cliché- und Offsetreproduktion.
Fritz Diggelmann AG, in Schlieren (SHAB. Nr. 267 vom 15. November 1965, Seite 3585), Betrieb einer Cliché- und Offset-Reproduktionsanstalt usw. Die im Handelsregister nicht eingetragene Prokura von Hansueli Utzinger ist erloschen.

2. Juni 1967. Zentralheizungsbestandteile.
Protherm A.G., in Zürich 4 (SHAB. Nr. 300 vom 22. Dezember 1966, Seite 4063), Handel mit und Fabrikation von Bestandteilen für Zentralheizungen usw. Die Prokura von Richard Fuchs ist erloschen.

2. Juni 1967.
Economic Development & Industrial Services Corporation (Edesco), in Zürich 8, Aktiengesellschaft (SHAB. Nr. 245 vom 19. Oktober 1966, Seite 3291), Planung, Einführung und Aufbau von Industrien usw. Michael Rosner und Dr. Eric Funk sind aus dem Verwaltungsrat ausgeschieden; ihre Unterschriften sind erloschen.

2. Juni 1967. Maschinen, Apparate.
Diesel & Elektro Zürich AG., in Zürich 8 (SHAB. Nr. 270 vom 17. November 1966, Seite 3641), Handel mit Maschinen, Apparaten, Bestandteilen und Werkzeugen aus dem Gebiet der Diesel- und Elektrobranche usw. Kollektivprokura ist erteilt an Ulrich Frischknecht, von Zürich und Schwellbrunn, in Zürich; er zeichnet ausschliesslich mit dem Verwaltungsratspräsidenten Werner Manfred Hellmann oder mit dem Verwaltungsratsmitglied Dr. Walter Rust, welche ihrerseits weiter einzelunterschriftsberechtigt sind. Neues Geschäftsdomizil: Hohlstrasse 188 in Zürich 4.

2. Juni 1967.
Gesellschaft für Erstellung billiger Wohnhäuser in Winterthur, in Winterthur 1, Aktiengesellschaft (SHAB. Nr. 133 vom 12. Juni 1964, Seite 1827). Dr. Friedrich T. Gubler ist infolge Todes aus dem Verwaltungsrat ausgeschieden. Die Prokura von Josef Amstutz ist erloschen. Kollektivprokura zu zweien ist erteilt an Werner Gehrig, von Kirchberg, in Winterthur.

2. Juni 1967. Planung, Beratung.
Investors Diversified Service AG, in Zürich 1 (SHAB. Nr. 25 vom 31. Januar 1967, Seite 382), Planung und Beratung von Anlagegesellschaften usw. Dr. Ulrich Schwendener ist aus dem Verwaltungsrat ausgeschieden; seine Unterschrift ist erloschen.

Bern - Berne - Berna

Bureau Belp (Bezirk Seftigen)

2. Juni 1967. Nährmittel.
Walto W. Keller, in Wattenwil. Inhaber der Firma ist Walter Keller, von Oberthal, in Wattenwil. Nährmittelvertrieb. Mettleneggen.

Bureau Bern

2. Juni 1967. Textilwaren usw.
Afro A.G., in Bern, Fabrikation von und Handel mit Textilwaren und chemischen und technischen Neuheiten und Bedarfsartikeln usw. (SHAB. Nr. 205 vom 4. September 1959, Seite 2462). Die Firma wird infolge Verlegung ihres Sitzes nach Montagnola (SHAB. Nr. 118 vom 24. Mai 1967, Seite 1766) im Handelsregister des Amtsbezirks Bern von Amtes wegen gelöscht.

2. Juni 1967. Brauerei usw.
J. Hofweber & Cie. A.G., in Reichenbach, Gemeinde Zollikofen, **Brauerei** (SHAB. Nr. 156 vom 7. Juli 1966, Seite 2186). Gemäss öffentlicher Urkunde über die Generalversammlung vom 22. April 1967 wurden die Statuten revidiert. Die Gesellschaft bezweckt jetzt: Betrieb der Brauerei Schloss Reichenbach in Zollikofen und anderer Bierbrauereien; Beteiligung an solchen; Herstellung und Vertrieb alkoholfreier Getränke und Fruchtsäfte; Uebernahme und Betrieb von oder Beteiligung an branchenverwandten Unternehmen; Erwerb, Ueberbauung, Verpachtung oder anderweitige Nutzung; Verwaltung und Veräusserung von Liegenschaften oder von Beteiligungen an solchen.

7. Juni 1967. Samen.
G. R. Vatter A.G., in Bern, Samenhandlung (SHAB. Nr. 46 vom 24. Februar 1967, Seite 685). Kollektivprokura zu zweien ist erteilt worden an Heinrich Fischer, von Volketswil, in Köniz.

Bureau Biel

2. Juni 1967. Schnallen usw.
Sadema A.G., in Biel, Fabrikation von Schnallen und Furnituren für Uhrenarmbänder (SHAB. Nr. 125 vom 1. Juni 1965, Seite 1723). Der Präsident des Verwaltungsrates Georges Mathez wohnt nun in Port.

2 juin 1967. Produits horlogers.
Wosic S.A., à Bienne, soutenir et encourager la vente des produits horlogers suisses sur tous les marchés, par la création ou le développement des conditions propres à en assurer le succès (FOSC. du 14 avril 1964, No 84, page 1158). Nicolas von der Weid, président, ne fait plus partie du conseil d'administration; ses pouvoirs sont éteints. Georges-Adrien Matthey, jusqu'ici membre, est maintenant président du conseil d'administration avec signature collective à deux. A été nommé nouveau membre du conseil d'administration Roger Montandon, de Travers et Le Locle, à Nidau. Il signe collectivement à deux.

2 juin 1967.
Union suisse des fabricants de boîtes de montres (USFB), à Bienne, association (FOSC. du 25 janvier 1967, No 20, page 304). Cornelio Broggini, président, a démissionné; sa signature ainsi que celle de Pierre-André L'Epée, directeur, sont éteintes. Sont nommés: Maurice Gygax, de Genève, à Chêne-Bougeries, président, et Jacques Steiger, de Genève, à Hauterive (Neuchâtel), directeur. Ils signent collectivement à deux entre eux ou avec un des deux vice-présidents.

Bureau Blankenburg (Bezirk Obersimmental)

2. Juni 1967.
Christian Kammacher, eidg. dipl. Tapezierermeister-Dekorateur, in Lenk i. S. Inhaber der Firma ist Christian Kammacher, von und in Lenk i. S. Tapezierer, Dekorateur, Bodenbeläge, Polstermöbel, Vorhänge, Innendekorationen.

Bureau Burgdorf

2. Juni 1967.
Fleckviehzuchtgenossenschaft Hindelbank und Umgebung, in Hindelbank (SHAB. Nr. 159 vom 11. Juli 1947). Präsident Alfred Witschi-Widmer und Sekretär Gottfried Wittwer sind aus der Verwaltung ausgetreten; ihre

Unterschriften sind erloschen. Neu wurden in die Verwaltung gewählt: Werner Nadenbousch, von Neuenburg und Fontaine, in Hindelbank, als Präsident, und Hugo Witschi, von und in Hindelbank, als Sekretär. Der Präsident oder der Vizepräsident zeichnet mit dem Sekretär kollektiv.

Bureau Interlaken

1. Juni 1967.
Luftseilbahn Wengen-Männlichen AG., in Wengen, Gemeinde Lauterbrunnen (SHAB. Nr. 183 vom 8. August 1960, Seite 2335). Die Unterschrift von Dr. Charles Zahnd, Sekretär des Verwaltungsrates, ist infolge Todes erloschen. Sekretär des Verwaltungsrates, ohne diesem anzugehören, ist nun Hans Gertsch, von Lauterbrunnen, in Wengen. Er zeichnet zu zweien.

1. Juni 1967.
Alfred Amacher Chaletbau Brienz, in Brienz (SHAB. Nr. 105 vom 6. Mai 1949, Seite 1219). Diese Firma wird infolge Gründung einer Gesellschaft gelöscht. Aktiven und Passiven gehen über an die Aktiengesellschaft «Alfred Amacher AG», in Brienz.

2. Juni 1967. Zimmerei, Schreinerei.
Alfred Amacher AG, in Brienz. Gemäss öffentlich beurkundetem Errichtungsakt und Statuten vom 21. März 1967 besteht unter dieser Firma eine Aktiengesellschaft. Sie bezweckt den Betrieb einer Zimmerei und Schreinerei. Sie kann alle Geschäfte ausführen, die mit dem Hochbau verbunden sind. Sie ist befugt, Liegenschaften zu erwerben oder zu veräussern, sich an Unternehmungen, welche gleiche oder ähnliche Zwecke verfolgen, zu beteiligen. Das voll liberierte Aktienkapital beträgt Fr. 100 000, eingeteilt in 100 Namenaktien zu Fr. 1000. Die Gesellschaft übernimmt Aktiven und Passiven der Einzelfirma «Alfred Amacher, Chaletbau Brienz», in Brienz, gemäss Bilanz per 31. Dezember 1966 und Sacheinlagevertrag vom 21. März 1967, wonach die Aktiven Fr. 425 405.20 und die Passiven Fr. 314 436.45 betragen, mit einem Aktivenüberschuss von Fr. 110 968.75. Für den Uebernahmepreis von Fr. 110 968.75 erhält der Sacheinleger 98 voll liberierte Namenaktien zu Fr. 1000 sowie Gutschrift für den Rest von Fr. 12 968.75, Fr. 2000 wurden bar einbezahlt. Die Einberufung der Generalversammlung sowie die Mitteilungen erfolgen durch eingeschriebenen Brief. Publikationsorgan ist das Schweizerische Handelsamtsblatt. Der Verwaltungsrat besteht aus 1 bis 3 Mitgliedern. Ihm gehören an: Alfred Amacher, von Brienzwiler, in Brienz, als Präsident, und Max Amacher, von Brienzwiler, in Brienz, als Vizepräsident. Der Präsident und der Vizepräsident zeichnen einzeln. Geschäftslokal: Birgli, Brienz.

Bureau de Moutier

1er juin 1967. Restaurant.
Frédy Aeschlimann, à Eschert. Chef de la maison: Frédy Aeschlimann, de Langnau (Berne), à Eschert. Exploitation du Restaurant de la Croix-Blanche. Sous la Rive.

Bureau de la Neuveville

2 juin 1967. Immeubles.
Rudolf Aeberhard, à La Neuveville. Chef de la maison: Rudolf Aeberhard, de Kilchberg (Berne), à La Neuveville. Achat, vente, commerce ou courtage d'immeubles. Rue des Mornets 48.

Bureau de Porrentruy

2 juin 1967.
Manufacture de boîtes de montres Germain Sanglard S.A., à Cornol (FOSC. du 10 juin 1964, N° 131, page 1803). Gérard Sanglard, de et à Cornol; Jean Caillet, de Alle, à Porrentruy, et Luigi Galimberti, d'origine italienne, à Fontenais, ont été nommés fondés de pouvoir. Il signent collectivement à deux.

Bureau Schwarzenburg

1. Juni 1967.
Viehzuchtgenossenschaft Sangernboden, in Guggisberg (SHAB. Nr. 68 vom 20. März 1958, Seite 787). Walter Beyeler, geb. 1902, und Otto Kilcher sind aus der Verwaltung ausgeschieden; ihre Unterschriften sind erloschen. Beisitzer Fritz Zehnder, von Wahlern, in Sangernboden, Gemeinde Guggisberg, wurde als Präsident und Sekretär Walter Beyeler, 1928, zugleich als Kassier gewählt. Der Präsident oder der Vizepräsident zeichnet mit dem Sekretär-Kassier zu zweien.

Bureau Thun

2. Juni 1967. Waren aller Art.
Siegrist & Petroni, in Thun. Peter Siegrist, von Zetzwil (Aargau), in Spiez, und Josef Heinrich Petroni, von Aeschi bei Spiez, in Thun, sind unter dieser Firma eine Kollektivgesellschaft eingegangen, welche am 13. März 1967 begonnen hat. Die Gesellschafter zeichnen kollektiv zu zweien. Import, Export, Vertretungen und Agenturen, Kommissionsgeschäfte, Verkauf Détail und Engros von Waren aller Art. Bälliz 36.

Bureau Wangen a. d. A.

22. Mai 1967. Restaurant.
Geschwister Leu, in Grasswil, Gemeinde Seeberg. Die Geschwister Johanna, Margrith, Otto und Paul Leu, alle von und in Seeberg, Grasswil, sind eine Kollektivgesellschaft eingegangen, die am 1. Juli 1963 begonnen hat. Die Gesellschaft wird mit Einzelunterschrift vertreten durch Otto und Paul Leu. Betrieb des Restaurants zur Sonne in Regenhalden.

2. Juni 1967.
Viehzuchtgenossenschaft Wanzwil und Umgebung, in Wanzwil (SHAB. Nr. 270 vom 19. November 1953, Seite 2783). Vizepräsident Walter Sollberger, Kassier Ernst Straub und Sekretär Walter Ingold sind aus dem Vorstand ausgeschieden. Ihre Unterschriften sind erloschen. Neu wurden in den Vorstand gewählt: als Vizepräsident Otto Friedli, von Seeberg, in Wanzwil; als Kassier Werner Fiechter, von Dürrenroth, in Graben b. H.; als Sekretär Rudolf Widmer, von Heimiswil, in Heimenhausen. Sie zeichnen kollektiv zu zweien unter sich oder mit dem Präsidenten Ernst Bösiger.

Luzern – Lucerne – Lucerna

31. Mai 1967.
Josef Meyer Eisenbau A.G., in Luzern (SHAB. Nr. 156 vom 8. Juli 1965, Seite 2142). Laut öffentlicher Urkunde vom 17. Mai 1967 wurde unter gleichzeitiger Aenderung der Statuten das bisherige Grundkapital von Franken 200 000 durch Ausgabe von 300 Namenaktien zu Fr. 1000 auf Franken 500 000 erhöht. Die Liberierung der Erhöhung erfolgte durch Verrechnung mit einer Forderung gegen die Gesellschaft. Das Grundkapital beträgt demnach Fr. 500 000, eingeteilt in 500 Namenaktien zu Fr. 1000; es ist voll liberiert.

2. Juni 1967. Bank usw.
The American Express Company Incorporated Hartford & New York, Filiale Lucerne, in Luzern, Bank usw. (SHAB. Nr. 214 vom 13. September 1966, Seite 2890), erste schweizerische Zweigniederlassung der Gesellschaft mit Hauptsitzen in Hartford und New York. Neues nichtzeichnendes Mitglied des Verwaltungsrates ist Henry Howard Henley, jun., Bürger der USA, in New York.

2. Juni 1967.
Bell Maschinenfabrik A.G. Kriens, in Kriens (SHAB. Nr. 106 vom 9. Mai 1967, Seite 1572). Die Prokura von Otto Wyrsch ist erloschen.

2. Juni 1967.
Brauerei Eichhof, in Luzern, Aktiengesellschaft (SHAB. Nr. 22 vom 28. Januar 1965, Seite 302). Die Prokura von Georges Roos ist erloschen.

2. Juni 1967. Spirituosen usw.
Herzig & Co., in Emmenbrücke, Gemeinde Emmen. Unter dieser Firma sind Max Herzig, von Grub (AR), in Meierskappel, und Marianne Reitz geb. Jochem, deutsche Staatsangehörige, in Oppenheim (Bundesrepublik Deutschland), diese mit Zustimmung des Ehemannes, eine Kommanditgesellschaft eingegangen, die am 1. April 1967 begonnen hat. Unbeschränkt haftender Gesellschafter ist Max Herzig. Kommanditärin mit einer Barkommandite von Fr. 17 200 aus Sondergut ist Marianne Reitz-Jochem. Engros- und Détailhandel mit Spirituosen, Weinen und anderen Getränken. Rothenburgstrasse 3 (eigenes Lokal).

2. Juni 1967.
Inländische Mission der katholischen Schweiz, in Luzern, Verein (SHAB. Nr. 243 vom 17. Oktober 1963, Seite 2939). Die Unterschrift des infolge Todes aus dem Vorstand ausgeschiedenen Emil Gut ist erloschen. Neuer Präsident und Vizepräsident ist Dr. Hans Hürlimann, von Walchwil, in Zug. Präsident und Vizepräsident zeichnen kollektiv.

2. Juni 1967. Technische Erzeugnisse, Autozubehör usw.
H. Walter Leu, Inh. L. Leu, in Luzern, technische Erzeugnisse, Autozubehör, Ersatzteile, Arzt-, Spital- und Dentalbedarf, chem. Produkte und Haushaltartikel (SHAB. Nr. 165 vom 18. Juli 1963, Seite 2103). Diese Firma wird infolge Todes der Inhaberin gestützt auf Art. 68 HRV von Amtes wegen gestrichen.

2. Juni 1967.
Mechanik AG Malters, in Malters, Maschinen, Werkzeuge usw. (SHAB. Nr. 163 vom 15. Juli 1966, Seite 2282). Hans Gschwend ist aus dem Verwaltungsrat ausgeschieden. Er wurde zum Geschäftsführer mit Kollektivunterschrift zu zweien ernannt; seine Einzelunterschrift ist erloschen. Der Verwaltungsrat setzt sich nun wie folgt zusammen: Präsident: Hugo Fuchs, von Malters, in Horw; Mitglieder: Eligius Bossard, von Kriens, in Horw, und Leo Roth, von Walchwil, in Eigenthal, Gemeinde Schwarzenberg. Sie zeichnen zu zweien.

2. Juni 1967. Elektrische Steuerungen usw.
Meichtry, in Luzern. Inhaber dieser Firma ist Hans Meichtry, von Leukerbad, in Luzern. An Hedwig Meichtry-Bula, von Leukerbad, in Luzern, ist Einzelunterschrift erteilt. Fabrikation von und Vertrieb von elektrischen Steuerungen, Notstromgruppen, Verteilanlagen, Generalvertretungen der Volvo-Benta Industriemotoren sowie der van Kaick Generatoren und Motoren. Gibraltarstrasse 13 und 15.

2. Juni 1967. Textilgewebe usw.
Newap Trading A.G., in Luzern, Textilgewebe usw. (SHAB. Nr. 51 vom 4. März 1964, Seite 701). Dr. Peter Kistler ist aus dem Verwaltungsrat ausgetreten; seine Unterschrift ist erloschen. In den Verwaltungsrat wurde gewählt: Dr. Peter Schilling, von Winterthur und Löhningen (Schaffhausen), in Zürich. Er zeichnet zu zweien.

2. Juni 1967. Teppiche usw.
Roos & Isler, in Luzern. Unter dieser Firma sind Oskar Roos, von Neuenkirch, in Luzern, und Hans Isler, von Bellikon (Aargau), in Luzern, eine Kollektivgesellschaft eingegangen, die am 29. Mai 1967 begonnen hat. Sie zeichnen kollektiv. Handel mit Teppichen aller Art, sowie verschiedene Vertretungen. Urnerhofweg 4.

2. Juni 1967. Putzlappen usw.
Max Schumacher, SUMA-Werk, in Willisau-Stadt. Inhaber dieser Firma ist Max Schumacher, von Romoos und Willisau-Stadt, in Willisau-Stadt. Fabrikation von und Handel mit Putzlappen und Putzfäden. Kirchgasse 71.

Obwalden – Unterwald-le-haut – Unterwalden alto

2. Juni 1967.
Kunststoff AG, in Sarnen (SHAB. Nr. 120 vom 25. Mai 1966, Seite 1699). Dr. Georges E. Roos, von Winterthur und Kaltbrunn, erhält als kaufmännischer Leiter der Firma Einzelunterschrift. An Franz Wagner, von Eschenbach, in Kerns, wird Kollektivprokura erteilt.

Glarus – Glaris – Glarona

2. Juni 1967.
Seidendruckerei Mitlödi A.G., in Mitlödi (SHAB. Nr. 20 vom 26. Januar 1965, Seite 280). Die Prokura von Hans Bossert-Reboul ist erloschen.

2. Juni 1967. Spinnereien usw.
Bebié A.G. Linthal, in Linthal, Betrieb von Kamm- und Streichgarnspinnereien, Zwirnereien und Färbereien usw. (SHAB. Nr. 237 vom 11. Oktober 1965, Seite 3172). Prokura von Horst Georg Rapke ist erloschen.

Zug – Zoug – Zugo

Berichtigung.
Stafag Holding A.G., in Zug (SHAB. Nr. 119 vom 25. Mai 1967, Seite 1779). Das neugewählte Verwaltungsratsmitglied heisst richtig: René Peiffer.

1. Juni 1967.
Rupert Tobacco Group Services S.A., bisher in Lausanne (SHAB. Nr. 98 vom 28. April 1966, Seite 1382). Gemäss öffentlicher Urkunde über die ausserordentliche Generalversammlung vom 9. Mai 1967 wurden die Statuten teilweise revidiert. Sitz der Gesellschaft ist nun Baar. Der Gesellschaftszweck wurde wie folgt neu umschrieben: Beratung einzelner Gesellschaften,

welche der «Rupert Tobacco Corporation (PTY) Ltd.», Stellenbosch, nahestehen, in technischer, kaufmännischer, markt- und werbetechnischer, finanzieller, juristischer und fiskalischer Hinsicht. Die weiteren gleichzeitig vorgenommenen Statutenänderungen sind nicht publikationspflichtig. Die ursprünglichen Statuten datieren vom 7. Mai 1962 und wurden am 13. August 1964 letztmals revidiert. Das voll einbezahlte Aktienkapital beträgt Fr. 50 000, eingeteilt in 50 Inhaberaktien zu Fr. 1000. Mitteilungen und Einladungen an die Aktionäre erfolgen durch Veröffentlichung im Publikationsorgan, dem Schweizerischen Handelsamtsblatt, oder, sofern die Namen und Adressen der Aktionäre bekannt sind, durch eingeschriebenen Brief. Der Verwaltungsrat besteht aus 1 bis 5 Mitgliedern. Bernard Amstutz, Präsident, Olivier Paschoud und Prof. Florent Ley-Ravello sind aus dem Verwaltungsrat ausgeschieden; ihre Unterschriften sind erloschen. In den Verwaltungsrat wurden gewählt: Camillo Andina, von Croglio (Tessin), in Baar, als Präsident, und Dr. Max Ehrbar, von Zürich und Urnäsch, in Zürich. Ferner gehört dem Verwaltungsrat an: Nicholas Kessler (bisher), von Winterthur, in Zürich. Die Mitglieder des Verwaltungsrates führen Kollektivunterschrift zu zweien. Domizil: Himmelrich 11 (bei C. Andina).

1. Juni 1967. Finanzierungen usw.
Centrans G.m.b.H., in Zug, Finanzierung von Unternehmungen usw. (SHAB. Nr. 77 vom 1. April 1966, Seite 1079). Hubert Seinige, von Uster, in Zollikerberg, Gemeinde Zollikon, ist als Geschäftsführer mit Kollektivunterschrift zu zweien ernannt worden an Stelle von Giancarlo Meier, dessen Unterschrift erloschen ist.

1. Juni 1967. Kolonialwaren.
Rudolf Rossacher, in Zug, Handel mit Kolonialwaren (SHAB. Nr. 34 vom 11. Februar 1965, Seite 455). Die Firma wird infolge Aufgabe des Geschäftes gelöscht.

2. Juni 1967.
Gefa AG Gesellschaft für Finanz- und Anlage-Beratung Zug, in Zug, Durchführung von Handels- und Finanzgeschäften aller Art, insbesondere Finanzierung von Beteiligungen usw. (SHAB. Nr. 174 vom 28. Juli 1966, Seite 2430). Dr. Paul Schwill ist aus dem Verwaltungsrat ausgeschieden; seine Unterschrift ist erloschen. In den Verwaltungsrat wurden gewählt: Dr. Gregor Schech, von Egnach (Thurgau), in Zug, als Präsident, und Jules Predl, von Cham, in Oberwil-Zug. Sie zeichnen zu zweien. Neues Domizil: Baarerstrasse 71 (bei Dr. G. Schech).

2. Juni 1967. Vermögenswerte usw.
Bauservo A.G., in Zug, Verwertung von Vertragsrechten und Anlage von Vermögenswerten insbesondere im Bausektor usw. (SHAB. Nr. 4 vom 7. Januar 1965, Seite 50). Das Aktienkapital von Fr. 50 000 ist nun voll einbezahlt.

Freiburg – Fribourg – Friborgo

Bureau d'Estavayer-le-Lac

2 juin 1967. Machines agricoles.
Succursale Paul Henriod S. à r. l., à Ménières. Sous cette raison sociale, la société à responsabilité limitée «Paul Henriod S. à r. l.», à Echallens, construction et commerce de machines agricoles, inscrite sur le registre du commerce d'Echallens le 28 janvier 1938 (dernière publication, voir FOSC. du 8 mars 1962, page 714), a, suivant décision de son assemblée générale extraordinaire du 30 mai 1967, décidé de créer une succursale à Ménières. La succursale est engagée par les signatures individuelles de: Paul Henriod, associé-gérant, de Sullens, à Echallens; Francis Fontannaz, de Bioley-Orjulaz, à Echallens; Auguste Maccaud, de et à Echallens, fondés de procuration. Bureaux: dans les locaux de la succursale.

Bureau de Fribourg

31 mai 1967.
Caisse d'épargne de la Ville de Fribourg (Sparkasse der Stadt Freiburg), à Fribourg (FOSC. du 26 février 1952, N° 47, page 538), établissement de droit public. Louis Dupraz, président; Charles Meuwly, vice-président; Antoine Schoenenberger et Louis Gauthier, ne font plus partie du conseil d'administration. Louis Dupraz, Charles Meuwly et Antoine Schoenenberger ne font plus partie du comité de direction. Leurs signatures sont radiées. Ont été nommés membres du conseil d'administration: Lucien Nussbaumer, de Fribourg et Oberägeri, à Fribourg, président; Vitus Nussbaumer, de Wünnewil, à Fribourg; Marcel Poffet, de Wünnewil, à Fribourg, et Edmond de Weck, de Fribourg, Bösingen et Pierrafortscha, à Fribourg. Ont été nommés membres du comité de direction: Lucien Nussbaumer, président; Arnold Sieber, de Remaufens, à Fribourg, membre; Edmond de Weck, de Fribourg, Bösingen et Pierrafortscha, à Fribourg, jusqu'ici gérant dont la signature est radiée comme tel; Robert Zellweger, de et à Fribourg, suppléant, et Vitus Nussbaumer, de Wünnewil, à Fribourg, suppléant. A été nommé gérant: Charles Fillistorf, de Schmitten, à Fribourg. La société est engagée par la signature collective à deux d'un membre du comité de direction et du gérant ou d'un fondé de pouvoirs.

31 mai 1967. Immeubles.
Villamar S.A., précédemment à Genève (FOSC. du 27 décembre 1966, page 4119). Suivant procès-verbal authentique de son assemblée générale du 2 mai 1967, la société a décidé de transférer son siège social à Fribourg. La société a pour but l'achat, la vente et la location de tous biens immobiliers sis hors de Suisse et du Royaume Uni, notamment pour séjour de vacances et toute activité annexe s'y rapportant. Elle peut faire, hors de Suisse, soit pour son compte, soit pour le compte de tiers, toutes opérations financières, commerciales, mobilières et immobilières s'y rattachant et s'intéresser sous toutes formes à toutes entreprises similaires. La société n'exercera aucune activité à Fribourg sauf celle strictement nécessaire à son administration. Les statuts originaires du 30 novembre 1966 ont été modifiés en conséquence. Le capital social de fr. 50 000 est libéré jusqu'à concurrence de fr. 20 000; il est divisé en 50 actions de fr. 1000 chacune, au porteur. L'organe de publicité est la Feuille officielle suisse du commerce. La société est administrée par un conseil d'administration d'un ou de plusieurs membres. Il est composé de: Iain Mc Clelland, président, de nationalité anglaise, à Londres; Henri Matthey, vice-président, de et à Genève, et Charles Matthey, secrétaire, de Genève, à Chêne-Bougeries. La société est engagée par la signature individuelle des administrateurs. Adresse de la société: c/o M. Henri Jetzer, Vignettaz 73.

1er juin 1967. Bétail.
Meinrad Cotting, à Arconciel. Le chef de la raison est Meinrad Cotting, de St-Ours et Tinterin, à Arconciel. Commerce de bétail.

1er juin 1967. Laiterie, etc.
Gilbert Guex-Aebischer, à Fribourg. Le chef de la raison est Gilbert Guex, de Belfaux, à Fribourg. Laiterie, alimentation générale. Route de la Broye 18.

2 juin 1967. Articles de ménage.
Henri Clément, à Fribourg, articles de ménage (FOSC. du 11 décembre 1952, N° 291, page 3018). La raison est radiée ensuite du décès du titulaire.

2 juin 1967. Participations, etc.
Solico S.A., précédemment à Genève (FOSC. du 30 octobre 1964, page 3273). Suivant procès-verbal authentique de son assemblée générale du 12 mai 1967, la société a décidé de transférer son siège social à Fribourg. En outre, elle a augmenté son capital social de fr. 500 000 à fr. 1 000 000 par l'émission de 500 actions de fr. 1000, au porteur, entièrement libérées par compensation à due concurrence avec une créance contre la société. Les statuts ont été modifiés en conséquence. La société a pour but: la participation à toutes sociétés financières, commerciales, immobilières et industrielles. Les statuts originaires portant la date du 18 février 1960 ont été modifiés le 5 décembre 1963. Le capital social, entièrement libéré, est de fr. 1 000 000, divisé en 1000 actions de fr. 1000 chacune, au porteur. Organe de publicité: Feuille officielle suisse du commerce. Administration: conseil d'un ou de plusieurs membres. Il est composé de: Edgar Boonen, de Belgique, à Anvers (Belgique), président; Philippe de Coulon, de Neuchâtel, à Lancy, secrétaire, et Robert Briner, de Möriken-Wildegg (Argovie), à Genève. La société est engagée par la signature individuelle d'Edgar Boonen et collective à deux de Philippe de Coulon et Robert Briner. Domicile: Boulevard de Pérolles 5a, en l'étude de Me Raoul Lenz.

2 juin 1967. Livres, etc.
Books Import-Export S.A. (Books Import-Export Ltd.), à Fribourg. Suivant acte authentique et statuts du 29 mai 1967, il a été constitué, sous cette raison sociale, une société anonyme ayant pour but l'importation et l'exportation de livres en tous genres et, d'une manière générale, le commerce de tous imprimés, notamment leur distribution en Amérique du Nord et du Sud, ainsi qu'au Moyen-Orient. La société peut participer à d'autres entreprises en Suisse et à l'étranger. Le capital social est de fr. 50 000, divisé en 100 actions de fr. 500 chacune, nominatives. Il est libéré en espèces jusqu'à concurrence de 40 % (= fr. 20 000). Les publications se font dans la Feuille officielle suisse du commerce. Les communications et convocations sont adressées aux actionnaires par lettre recommandée et par insertion dans la Feuille officielle suisse du commerce. La société est administrée par un conseil d'administration d'un ou de plusieurs membres. Francis Galley, de Fribourg, à Villars-sur-Glâne, est administrateur unique. A été nommé directeur Faez A. Sawaf, de nationalité syrienne, à Fribourg. La société est engagée par la signature sociale individuelle soit de l'administrateur unique soit du directeur. Adresse: Route Henri Dunant 7, dans ses propres locaux.

2 juin 1967. Participations.
Ariel S.A., à Fribourg, participer à toutes affaires industrielles, commerciales, financières ou immobilières, etc. (FOSC. du 9 juillet 1962, N° 157, page 1991). La raison est radiée d'office, ensuite du transfert du siège à Genève (FOSC. du 29 mai 1967, N° 122, page 1832).

2 juin 1967. Bétail.
Paul Bongard, à Treyvaux. Le chef de la maison est Paul Bongard, d'Ependes (Fribourg), à Treyvaux.

Bureau Murten (Bezirk See)

1. Juni 1967. Elektrische und mechanische Apparate.
Essor A.G., in Murten, Herstellung und Vertrieb von elektrischen, elektronischen und mechanischen Apparaten (SHAB. Nr. 292 vom 15. Dezember 1959, Seite 3464). Hans Schori von Wierezwil, in Murten, ist zum Prokuristen ernannt worden. Er führt Einzelunterschrift.

Bureau Tafers (Bezirk Sense)

18. Mai 1967.
Gfeller AG. Apparatefabrik, in Flamatt, Gemeinde Wünnewil (SHAB. Nr. 25 vom 31. Januar 1963, Seite 309). Das Mitglied des Verwaltungsrates, Ulrich Gfeller, bisher nicht zeichnungsberechtigt, führt nun Kollektivunterschrift zu zweien.

Solothurn – Soleure – Soletta

Bureau Kriegstetten

1. Juni 1967. Berufskleider, Schürzen.
J. Voltenauer, in Biberist, Vertrieb von Berufskleidern und Schürzen (SHAB. Nr. 261 vom 7. November 1957, Seite 2919). Die Firma ist infolge Wegzuges des Inhabers erloschen.

1. Juni 1967. Bauspenglerei, sanitäre Installationen, Zentralheizungen.
Walter Dick, in Biberist, Bauspenglerei, Installationen und Verkauf von Spenglerwaren (SHAB. Nr. 9 vom 12. Januar 1946, Seite 116). Der Firmainhaber wohnt nun in Lohn. Die Geschäftsnatur lautet jetzt: Bauspenglerei, sanitäre Installationen und Zentralheizungen. Geschäftsdomizil: Gerlafingenstrasse 9.

1. Juni 1967. Automobile, Servicestation.
Fritz Weber, bisher in Solothurn (SHAB. Nr. 61 vom 14. März 1949, Seite 699). Die Firma hat den Sitz nach Biberist verlegt. Inhaber ist Fritz Weber, von Solothurn, nun in Halten. Handel mit Automobilen und Bestandteilen, Garage und Elektro-Service, sowie Autoreparaturwerkstätte. Engestrasse 29, Post Solothurn.

Bureau Olten-Gösgen

1. Juni 1967. Automobile, Reparaturwerkstätte.
von Felbert Ring-Garage, in Olten, Automobile, Reparaturwerkstätte (SHAB. Nr. 63 vom 16. März 1961, Seite 767). Die Prokura des Hermann von Felbert ist erloschen.

1. Juni 1967.
Darlehenskasse Gunzgen, in Gunzgen, Genossenschaft (SHAB. Nr. 300 vom 24. Dezember 1964, Seite 3865). Der Vizepräsident Franz Lack ist aus dem Vorstand ausgeschieden; seine Unterschrift ist erloschen. Vizepräsident ist nun das bisherige Mitglied des Vorstandes Ignaz Meier, von und in Gunzgen; er führt Kollektivunterschrift mit dem Präsidenten oder mit dem Aktuar.

2. Juni 1967. Farben, Malartikel usw.
Talens & Sohn A.G., bisher in Olten, Farben, Malartikel usw. (SHAB. Nr. 221 vom 23. September 1959, Seite 2628). Gemäss öffentlicher Urkunde

über die Generalversammlung vom 19. April 1967 wurde der Sitz nach Dulliken verlegt. Die Statuten wurden entsprechend revidiert. Domizil: Industriestrasse.

Bureau Stadt Solothurn

1. Juni 1967.
Baugenossenschaft Solothurn, in Solothurn (SHAB. Nr. 186 vom 13. August 1964, Seite 2479). Dem Geschäftsführer, Dr. Urs Büttiker, von Flumenthal, in Solothurn, ist Einzelunterschrift erteilt.

Basel-Stadt – Bâle-Ville – Basilea-Città

28. April 1967. Spezialartikel der Elektrobranche.
«Fribos» Fritz Bosshardt, in Basel, Vertretungen von und Handel mit Spezial-Artikeln der Elektrobranche usw. (SHAB. Nr. 281 vom 2. Dezember 1964, Seite 3624). Die Einzelfirma ist infolge Uebergangs der Aktiven und Passiven an die «Fribos AG», in Basel, erloschen.

28. April 1967. Spezialartikel der Elektrobranche.
Fribos AG (Fribos SA) (Fribos Ltd), in Basel. Unter dieser Firma besteht auf Grund der Statuten vom 26. April 1967 eine Aktiengesellschaft. Zweck: Vertretung von und Handel mit Spezial-Artikeln der Elektrobranche und Laborgeräten. Die Gesellschaft kann sich an Unternehmungen ähnlicher Art beteiligen. Sie übernimmt sämtliche Aktiven und Passiven der Einzelfirma «Fribos» Fritz Bosshardt, in Basel, gemäss Vertrag vom 26. April 1967 und auf Grund der Bilanz per 31. Dezember 1966. Die Aktiven betragen Fr. 361 667.24, die Passiven Fr. 141 968.06. Für den Aktivenüberschuss von Fr. 219 699.18 erhält ein Gründer 198 Aktien zu Franken 1000 und eine Gutschrift für Fr. 21 699.18. Fr. 2000 sind durch Verrechnung mit Forderungen, welche in den übernommenen Passiven enthalten sind, liberiert. Grundkapital: Fr. 200 000, eingeteilt in 200 voll liberierte Namenaktien zu Fr. 1000. Publikationsorgan: Schweizerisches Handelsamtsblatt; Einladungen zur Generalversammlung: eingeschriebener Brief. Dem Verwaltungsrat aus 1 bis 3 Mitgliedern gehört an: Fritz Bosshardt, von Basel, in Bottmingen. Prokura wurde erteilt an Alfredo Bosshardt, von und in Basel. Sie führen Einzelunterschrift. Domizil: St. Alban-Vorstadt 80.

1. Juni 1967. Finanzierung von Abzahlungsgeschäften.
Fira AG, in Basel, Finanzierung von Abzahlungsgeschäften (SHAB. Nr. 37 vom 14. Februar 1967, Seite 552). Der Geschäftsführer Alfred Heimbrod ist zum Direktor ernannt worden. Er zeichnet weiterhin zu zweien. Der Prokurist René Stelz ist zum Geschäftsführer ernannt worden. Er zeichnet zu zweien. Seine Prokura ist erloschen. Die Prokura des Hans Dettwyler ist erloschen.

1. Juni 1967. Malergeschäft.
Karl Schäfer jun., bisher in Riehen, Malergeschäft (SHAB. Nr. 108 vom 11. Mai 1965, Seite 1478). Die Einzelfirma hat den Sitz nach Basel verlegt. Domizil: Herrengrabenweg 65. Der Inhaber, Karl Adrian Schäfer-Martin, wohnt nun in Münchenstein.

1. Juni 1967. Waren aller Art usw.
Sesam AG, in Basel, Handel mit Waren aller Art usw. (SHAB. Nr. 150 vom 2. Juli 1964, Seite 2040). Die Gesellschaft ist durch Konkurs vom 17. Mai 1967 aufgelöst.

1. Juni 1967.
Investitions-Kredit-Versicherung AG, in Basel (SHAB. Nr. 110 vom 12. Mai 1966, Seite 1562). Die Gesellschaft hat den Sitz nach St. Gallen verlegt (SHAB. Nr. 120 vom 26. Mai 1967, Seite 1797). Die Firma wird in Basel von Amtes wegen gelöscht.

1. Juni 1967.
E. Klarer & Cie., Löwen-Apotheke Basel, in Basel (SHAB. Nr. 102 vom 4. Mai 1954, Seite 1136). Die Kommanditgesellschaft hat sich aufgelöst. Die Firma ist nach beendigter Liquidation erloschen.

1. Juni 1967.
Dr. P. Giezendanner & Cie., Löwen-Apotheke, Basel, in Basel. Dr. Peter Giezendanner-Lang, als unbeschränkt haftender Gesellschafter, und Margrit Giezendanner-Stutz, als Kommanditärin mit Fr. 15 000, beide von und in Riehen, sind unter obiger Firma eine Kommanditgesellschaft eingegangen, die am 1. Mai 1967 begonnen hat. Betrieb der Löwen-Apotheke in Basel, Greifengasse 14.

Schaffhausen – Schaffhouse – Sciaffusa

1. Juni 1967. Seife, Waschmittel.
Permatin A.G., in Stein am Rhein, Fabrikation von und Handel mit Seifen, Waschmitteln usw. (SHAB. Nr. 203 vom 1. September 1965, Seite 2720). Laut öffentlicher Urkunde über die ausserordentliche Generalversammlung vom 26. Mai 1967 wurde das Aktienkapital von Fr. 750 000 auf Fr. 900 000 erhöht durch Ausgabe von 150 neuen Namenaktien zu Fr. 1000, die durch Verrechnung mit einer Forderung an die Gesellschaft voll liberiert sind. Die Statuten wurden entsprechend revidiert. Das voll liberierte Aktienkapital beträgt nun Fr. 900 000, eingeteilt in 900 Namenaktien zu Fr. 1000.

Appenzell I.-Rh. – Appenzell Rh. int. – Appenzello int.

2. Juni 1967. Schweine, Futtermittel.
Johann Dähler, in Eggerstanden, Schweine- und Futtermittelhandel (SHAB. Nr. 289 vom 10. Dezember 1934, Seite 3396). Die Firma wird infolge Todes des Inhabers gelöscht.

Graubünden – Grisons – Grigioni

31. Mai 1967. Beteiligungen.
Gricura A.-G., in Chur, Beteiligungen (SHAB. Nr. 11 vom 17. Januar 1964, Seite 147). Laut öffentlicher Urkunde über die ausserordentliche Generalversammlung vom 9. Mai 1967 wurden die Statuten teilweise revidiert. Die Firma lautet nun **Société immobilière et financière de participations SA.** Das Aktienkapital wurde gleichzeitig von Fr. 50 000 auf Fr. 250 000 erhöht durch Ausgabe von 400 Inhaberaktien zu Fr. 500, welche durch Sacheinlage voll liberiert sind. Gemäss Sacheinlagevertrag vom 9. Mai 1967 übernimmt die Gesellschaft von Henri Massange de Collombs, in Stavelot (Belgien), die Liegenschaft gemäss dortigem Grundbuch Kat. Nr. B 1584L (Schloss), 1561L (Garten), 1562g (Kellerei), 1559e (Remise), 1561g (Gewächshaus), 1589b (Haus), 1586c (Gewächshaus), 1562c (Garage), 1589d (Wohnhaus), 1589E (Wohnhaus), 1562i (Garten), zusammen im amtlichen Schätzungswert von 3 000 000 belg. frs. Der Uebernahmepreis beträgt Fr. 200 000, wofür der Sacheinleger 400 voll liberierte Inhaberaktien zu Fr. 500 erhält. Die Statuten wurden entsprechend revidiert. Das Aktienkapital beträgt nun Fr. 250 000, eingeteilt in 500 voll liberierte Inhaberaktien zu Fr. 500.

2. Juni 1967. Briefmarken.
Philatelie A.G. St. Moritz, in St. Moritz, Handel mit Briefmarken (SHAB. Nr. 208 vom 6. September 1957, Seite 2368). Die Gesellschaft hat den Sitz nach Zug verlegt (SHAB. Nr. 105 vom 8. Mai 1967, Seite 1554); die Firma wird daher im Handelsregister des Kantons Graubünden von Amtes wegen gelöscht.

2 giugno 1967.
Anfin Holding AG., in Coira. Con atto pubblico e statuti del 1° giugno 1967 è stata costituita, sotto questa ragione sociale, una società anonima avente per scopo la partecipazione finanziaria ad altre società ed in particolare l'acquisto e la gestione di titoli azionari di società nazionali ed estere, nonchè l'acquisto, la gestione e la vendita di immobili sia in Svizzera che all'estero. Il capitale sociale è di fr. 50 000, suddiviso in 50 azioni al portatore da fr. 1000, interamente liberate. Le pubblicazioni avvengono sul Foglio ufficiale svizzero di commercio. La società è retta da un consiglio di amministrazione da uno a cinque membri, attualmente da un amministratore unico nella persona di Claudio Laffranchi, da Robasacco, in Vacallo, con firma individuale. Recapito: c/o Schweizerische Kreditanstalt, Bahnhofstrasse 12.

2 giugno 1967. Titoli, ecc.
Rialda S.A., Roveredo, in Roveredo, titoli e beni mobili (FUSC. del 2 novembre 1964, N° 255, pagina 3291). Guido Bustelli, Flavio Bustelli e Dr Gianfranco Soldati, dimissionari, non fanno più parte del consiglio di amministrazione. La loro firma è estinta. A nuovo amministratore unico con firma individuale è stato nominato Carlo Krähenbühl, da Altishofen (Lucerna), in Castagnola.

Aargau – Argovie – Argovia

Berichtigung.
«Hand in Hand»-Genossenschaft (H. H. G.), in Biberstein (SHAB. Nr. 119 vom 25. Mai 1967, Seite 1782). Die Genossenschaft bezweckt die Deckung des Bedarfs der Mitglieder an Waren verschiedener Art, Absatz der Produkte industriearmer Berggegenden und Förderung der Arbeit körperlich, geistig und sozial benachteiligter Menschen.

31. Mai 1967.
MARGO-Transport, Bruno Holenstein, Wohlenschwil, in Wohlenschwil, Ausführung und Vermittlung von internationalen Gütertransporten (Bahn, Camion und Seefracht), Verzollungen und Inlandtransporten (SHAB. Nummer 256 vom 1. November 1966, Seite 3437). Ueber den Inhaber dieser Firma ist durch Erkenntnis des Bezirksgerichts Kulm vom 1. Mai 1967 der Konkurs eröffnet worden. Der Sitz der Firma, welche nun **MARGO-Transport, Bruno Holenstein** lautet, befindet sich jetzt in Reinach, wo der Inhaber auch wohnt. Meyermattstrasse 1615.

31. Mai 1967. Beteiligungen, Finanzierung.
Badener-Verwaltungs-A.-G., in Baden, Beteiligung an und Finanzierung von Unternehmungen und Geschäftsabwicklungen aller Art usw. (SHAB. Nr. 172 vom 26. Juli 1963, Seite 2192). Gemäss öffentlicher Urkunde über die Generalversammlung vom 26. April 1967 wurde die Auflösung beschlossen. Die Liquidation ist durchgeführt; die Firma wird daher gelöscht.

31. Mai 1967. Liegenschaften, Grundstücke.
Promenade-AG., in Baden, An- und Verkauf von Liegenschaften und Grundstücken, Bau und Umbau von Liegenschaften aller Art usw. (SHAB. Nr. 172 vom 26. Juli 1963, Seite 2193). Gemäss öffentlicher Urkunde über die Generalversammlung vom 26. April 1967 wurde die Auflösung beschlossen. Die Liquidation ist durchgeführt. Die Firma wird daher gelöscht.

31. Mai 1967.
F. Sedleger, Metallveredlungs-AG, in Bremgarten. Unter dieser Firma besteht gemäss Statuten und Gründungsurkunde vom 23. Mai 1967 eine Aktiengesellschaft. Sie bezweckt den Betrieb einer galvanischen Werkstätte, die Fabrikation von und den Handel mit Apparaten sowie den Handel mit Produkten jeder Art. Die Gesellschaft kann Patente und Lizenzen erwerben und veräussern sowie Liegenschaften an- und verkaufen. Das Grundkapital beträgt Fr. 50 000, eingeteilt in 50 Namenaktien zu Fr. 1000. Das Aktienkapital ist mit Fr. 40 000 liberiert. Die Gesellschaft übernimmt gemäss Bilanz per 31. Dezember 1966 und Sacheinlagevertrag von 22. Mai 1967 von Ferdinand Sedleger sein im Handelsregister nicht eingetragenes Geschäft (galvanische Werkstätte) mit Aktiven im Betrage von Fr. 76 020.25 und mit Passiven von Fr. 34 458.25. Der Uebernahmepreis beträgt Fr. 41 562. Hievon werden Fr. 40 000 auf das Grundkapital angerechnet derart, dass jede Aktie zu 80 Prozent liberiert ist. Die von Ferdinand Sedleger seit 1. Januar 1967 getätigten Geschäfte gehen auf Rechnung der Aktiengesellschaft. Mitteilungen an die Aktionäre erfolgen durch eingeschriebenen Brief. Publikationsorgan ist das Schweizerische Handelsamtsblatt. Der Verwaltungsrat besteht aus einem oder mehreren Mitgliedern. Es gehören ihm an: Ferdinand Sedleger-Bull, als Präsident, und Edith Sedleger-Bull, als Vizepräsidentin, beide von Bichelsee (Thurgau), in Schlieren. Sie führen Einzelunterschrift. Geschäftsadresse: Rigistrasse 2.

1. Juni 1967. Eisen- und Metallkonstruktionen usw.
Heinz Senn AG, in Oftringen, Erstellung von Eisen- und Metallkonstruktionen, Ausführung von Bau- und Kunstschlosserarbeiten, Bau von Apparaten und Fabrikation von Stahlmöbeln (SHAB. Nr. 19 vom 25. Januar 1965, Seite 268). Gemäss öffentlicher Urkunde über die Generalversammlung vom 19. Mai 1967 wurde das voll liberierte Grundkapital von Fr. 100 000 neu eingeteilt in 80 Namenaktien zu Franken 1000, Serie A, und 200 Namenaktien zu Fr. 100, Serie B. Die Statuten sind entsprechend revidiert worden.

1. Juni 1967.
Seetaler Obstverwertung Jean Busslinger Fahrwangen, in Fahrwangen, Mosterei, Brennerei, Handel mit Landesprodukten (SHAB. Nr. 41 vom 19. Februar 1960, Seite 575). Der Firmainhaber heisst Jean Busslinger-Zimmermann und ist in Baden heimatberechtigt. Einzelprokura ist er-

teilt worden an: Bruno Busslinger, von Baden, in Fahrwangen, und Gilbert Busslinger-Oesch, von Baden, in Meisterschwanden-Tennwil. Die Natur des Geschäftes wird neu wie folgt umschrieben: Betrieb einer Mosterei und Brennerei, Herstellung von und Verkauf von Obstsäften sowie alkoholfreien Fruchtsaft- und Tafelgetränken. Geschäftsadresse: Hintergasse 34.

1. Juni 1967. Buchdruckerei, Papeterie, Schuhhaus.

Jakob Lerchmüller-Müri vormals Rolt-Müri, in Schinznach-Dorf, Buchdruckerei, Papeterie und Schuhhaus (SHAB. Nr. 192 vom 18. August 1938, Seite 1826). Diese Firma ist infolge Ueberganges mit Aktiven und Passiven gemäss Bilanz per 1. Januar 1967 an die «J. Lerchmüller AG», in Schinznach-Dorf, erloschen.

1. Juni 1967. Buchdruckerei, Verlag usw.

J. Lerchmüller AG, in Schinznach-Dorf. Unter dieser Firma besteht gemäss Statuten und Gründungsurkunde vom 25. Mai 1967 eine Aktiengesellschaft. Sie bezweckt die Führung einer Buch-, Endlos- und Offsetdruckerei sowie eines Verlages und einer Papeterie. Sie kann sich an anderen Unternehmungen beteiligen und Liegenschaften erwerben und veräussern. Das Grundkapital beträgt Fr. 300 000, eingeteilt in 300 voll liberierte Namenaktien zu Fr. 1000. Gemäss Bilanz per 1. Januar 1967 und Sacheinlagevertrag vom 25. Mai 1967 übernimmt die Gesellschaft von der bisherigen Einzelfirma «Jakob Lerchmüller-Müri vormals Rolt-Müri», in Schinznach-Dorf, an Aktiven Fr. 2 529 861.82 und an Passiven Fr. 2 051 527.40. Der Uebernahmepreis beträgt Fr. 478 334.42. Hievon werden Fr. 300 000 auf das Grundkapital angerechnet. Die von der Einzelfirma seit 1. Januar 1967 getätigten Geschäfte gehen auf Rechnung der Aktiengesellschaft. Mitteilungen an die Aktionäre erfolgen durch eingeschriebenen Brief. Publikationsorgan ist das Schweizerische Handelsamtsblatt. Der Verwaltungsrat besteht aus 1 bis 5 Mitgliedern. Einziges Mitglied ist Jakob Lerchmüller-Müri, von Thalheim (Aargau), in Schinznach-Dorf; er führt Einzelunterschrift. Einzelprokura ist erteilt an Klara Lerchmüller-Müri, von Thalheim (Aargau), in Schinznach-Dorf, sowie Kollektivprokura zu zweien an: Willi Lerchmüller, von Thalheim (Aargau), in Schinznach-Dorf, und Max Rey, von und in Möriken-Wildegg. Geschäftsadresse: Winkel 286.

Abhanden gekommene Werttitel — Titres disparus — Titoli smarriti

Aufrufe — Sommations — Diffida

Es wird vermisst:

Namensschuldbrief vom 4. Oktober 1945, über Fr. 22 000.—, haftend im 1. Pfandrechtsrang auf GB Spreitenbach Nr. 2174, zugunsten der Aargauischen Kantonalbank, Baden.

An allfällige Inhaber dieses Namensschuldbriefes geht hiermit die Aufforderung, denselben innert Jahresfrist, d. h. bis 12. Juni 1968 dem Bezirksgericht Baden vorzulegen, widrigenfalls die Kraftloserklärung ausgesprochen wird. (497²)

5400 Baden, 24. Mai 1967

Namens des Bezirksgerichtes:
Der Gerichtspräsident Der Gerichtsschreiber

Der unbekannte Inhaber der folgenden Titel:

a) 3 Obligationen 4% Losinger & Co. AG, Bern, 1962, Nrn. 4898/4900, von nom. je Fr. 1000.—, mit Jahrescoupons per 31. Oktober 1966 und ff.;

b) 4 Couponsbogen zu den Aktien Nrn. 5881/2 und 7921/2 Gewerbekasse in Bern, von nom. je Fr. 500.—, mit Coupons Nrn. 62–92;

wird hiermit aufgefordert, die genannten Titel innert 6 Monaten vom Tage der ersten Veröffentlichung an gerechnet, dem unterzeichneten Richter vorzulegen, widrigenfalls die Kraftloserklärung erfolgt. Auf diesen Titeln ist ein gerichtliches Zahlungsverbot erlassen. (487¹)

3011 Bern, den 5. Juni 1967 **Der Gerichtspräsident III:** Hilfiker

---

Der unbekannte Inhaber des Schuldbriefes von Fr. 10 000.—, vom 24. Januar 1931, Belege Serie II, Nr. 8855, lautend zugunsten der Schweizerischen Volksbank in Bern, haftend im vierten Rang auf der Besitzung Schützenweg 10, Bern, Grundbuchblatt Nr. 240, Kreis V, des Adolf Schild, Bern, wird hiermit aufgefordert, den genannten Tite' innert Jahresfrist vom Tage der ersten Veröffentlichung an gerechnet, dem unterzeichneten Richter vorzulegen, widrigenfalls die Kraftloserklärung erfolgt. Auf diesem Titel ist ein gerichtliches Zahlungsverbot erlassen. (488¹)

3011 Bern, den 5. Juni 1967 **Der Gerichtspräsident III:** Hilfiker

---

Es werden vermisst:

Namensschuldbrief datiert 27. Januar 1940, MZ 6%, per Fr. 1200.—, haftend auf GB Dottikon Nrn. 567, 656 und 1288 im vierten Rang, auf Kuhn-Gisi Marie, Traugotts, Villmergen, als Gläubigerin, und Gisi-Weber Kandid, Dottikon, als Schuldner, lautend und

Namensschuldbrief datiert 27. Januar 1940, MZ 6%, per Fr. 1200.—, haftend auf GB Dottikon Nrn. 567, 656 und 1288 im vierten Rang, auf Gisi-Schmid Josef, Mellingen, als Gläubiger, und Gisi-Weber Kandid, Dottikon, als Schuldner, lautend.

Der Besitzer dieser Namensschuldbriefe wird hiermit aufgefordert, dieselben bis 10. Juni 1968 dem Bezirksgericht Bremgarten abzugeben, ansonst diese gemäss Art. 870 ZGB und Art. 977 OR als kraftlos erklärt würden. (498²)

5620 Bremgarten, den 8. Juni 1967 **Bezirksgericht**

Der unbekannte Inhaber des Anlageheftes der Schweizerischen Kreditanstalt Glarus, Nr. 60 292, eröffnet am 9. November 1964, wird hiermit aufgefordert, dieses Anlageheft innerhalb von 6 Monaten, vom 9. Juni 1967 an gerechnet, beim Zivilgerichtspräsidenten des Kantons Glarus vorzuweisen, ansonst die Kraftloserklärung erfolgt. (496²)

8750 Glarus, den 1. Juni 1967 **Der Zivilgerichtspräsident:**
Dr. H. Becker-Lieni

Es wird vermisst:

Inhaberschuldbrief per Fr. 2000.—, vom 1. Mai 1935, lastend im ersten Rang auf GB Etzgen Nrn. 75 und 78.

Der Inhaber dieses Inhaberschuldbriefes wird aufgefordert, diesen bis am 10. Juni 1968 dem Bezirksgericht Laufenburg vorzulegen, ansonst er kraftlos erklärt würde. (499²)

4335 Laufenburg, den 1. Juni 1967. **Bezirksgericht**

Es wird vermisst:

Pfandobligation für Fr. 4000.—, vom 25. April 1903, Biglen-Grundbuch 40, fol. 314, haftend im III. bzw. II. Pfandrechtsrang auf Arni-Grundbuchblätter Nrn. 46–56 und 725, des Hans Baumann, geb. 1892, von Herbligen, alt Landwirt, in Arni, und lautend zugunsten Frau Louise Baumann geb. Reber, Arni.

Der allfällige Inhaber wird hiermit aufgefordert, den Titel innert Jahresfrist dem Richteramt Konolfingen in Schlosswil vorzulegen, ansonst die Pfandobligation kraftlos erklärt wird. (492¹)

3082 Schlosswil, 5. Juni 1967 **Der Gerichtspräsident II:** H. Gugger

---

Vermisst werden:

Drei Inhaberschuldbriefe in Posten zu Fr. 25 000, 25 000 und 20 000, Zeichen AA 7186/88 einander im Range nachgehend, errichtet am 28. Januar 1948 nach einem Kapitalvorgang von Fr. 200 000, 225 000 und 250 000 und haftend auf Liegenschaft Assek. Nr. 657 (GBP Nr. 556) an der Baarerstrasse, in der Stadtgemeinde Zug. Schuldner zur Zeit der Errichtung: Firma Carl Bossard, Inhaber C. & W. Bossard, Kollektivgesellschaft mit Sitz in Zug. Grundbuch Zug, Band IV, Blatt 556.

Die allfälligen Inhaber der vermissten Pfandtitel werden hiermit aufgefordert, diese bis längstens 9. Juni 1968 dem Kantonsgerichtspräsidium Zug vorzulegen, widrigenfalls die Titel als kraftlos erklärt werden. (493¹)

6301 Zug, den 6. Juni 1967

Kantonsgerichtspräsidium Zug: Dr. V. Schaller

Die II. Zivilkammer des Obergerichtes des Kantons Zürich hat den Aufruf der folgenden vermissten Urkunde bewilligt:

1 Namenschuldbrief über Fr. 5000.—, datiert 22. Februar 1929, lautend auf Walter Labhart, Kaufmann, in Dietikon, zu Gunsten Schweizerische Volksbank, in Dietikon, lastend im 3. Rang auf der Liegenschaft an der Guggenbühlstrasse 9, Dietikon (sechs Aren 40 m² Gebäudegrundfläche, Hofraum und Garten; Kat. Nr. 2893);

1 Schuldbrief über Fr. 4100.— (ursprünglich Fr. 17 000.— dann Franken 8000.—), datiert 23. September 1919, lautend auf Theodor Hirzel, geb. 1892, in Schönenwerd, von und in Dietikon, lastend im 2. Rang auf der Liegenschaft an der Bühlgasse, in Dietikon (Doppelwohnhaus mit Keller, sowie Schopf und Stall) (Grundprot. Dietikon Bd. 60, Seite 82), am 26. April 1920 in einen Namenschuldbrief umgewandelt (Gläubigerin: Zürcher Kantonalbank, Zürich). Am 6. März 1939 (nunmehrige Schuldnerin und Pfandeigentümerin: Frau Wwe. Sophie Hirzel-Grendelmeier, obere Reppischstrasse 19, Dietikon) erfolgte eine Pfandvermehrung um zirka 22,62 Aren Wiesen in der Dornau in Geroldswil (Grundprot. Bd. 8, Seite 209); Grundbuchamt Schlieren.

Jedermann, der über das Schicksal dieser Urkunden Auskunft geben kann, wird aufgefordert, dem unterzeichneten Gericht binnen einem Jahre von der ersten Publikation im Schweizerischen Handelsamtsblatt an Anzeige zu machen. Sollte keine Meldung eingehen, würden die Urkunden als kraftlos erklärt.

8000 Zürich, den 3. Oktober 1966 (33¹)

Bezirksgerichtskanzlei Zürich, 2. Abteilung

Troisième avis

Par décision du 6 avril 1967, le président du Tribunal somme le détenteur inconnu des quatre obligations au porteur, de fr. 1000 chacune, portant les Nos 401, 402, 403, 404, émises le 1er avril 1963, à l'échéance du 1er avril 1983, par la Cave du Mandement, société coopérative ayant son siège à Satigny, de les déposer au greffe du Tribunal dans un délai de six mois, à compter de la première insertion du présent avis, faute de quoi l'annulation en sera prononcée.

1200 Genève, le 10 avril 1967 (331¹)

G. G. XVI

Tribunal de première instance, Genève:
Maurice Poncet, président

Le détenteur du livret de dépôts de la Banque cantonale vaudoise numéro 603603, au porteur, créancier de fr. 18 579.40, créé le 1er octobre 1958, est sommé de me le produire jusqu'au 15 octobre 1967. (339²)

1003 Lausanne, le 7 avril 1967 **Le président du Tribunal civil du district de Lausanne:**
Jacques Reymond

Andere gesetzliche Publikationen — Autres publications légales

Yves Saint Laurent AG., Zug

Liquidations-Schuldenruf gemäss Artikel 742 und 745 OR.

Dritte Veröffentlichung

Die ausserordentliche Generalversammlung vom 12. Mai 1967 hat die Auflösung der Gesellschaft per 31. Mai 1967 beschlossen.

Die Gläubiger der aufgelösten Gesellschaft werden hiermit aufgefordert, innert Monatsfrist ihre Ansprüche auf Befriedigung oder Sicherstellung anzumelden. (AA. 149¹)

6300 Zug, den 5. Juni 1967
Hänibühl 8

Yves Saint Laurent AG.,
Der Liquidator: Saul G. Marias

Gewerbebank Luzern, Aktiengesellschaft, Luzern

Bilanz per 31. Dezember 1966

nach Genehmigung der Anträge des Verwaltungsrates durch die ordentliche Generalversammlung

Aktiven	Fr.	Passiven	Fr.
Kassa, Giro- und Postcheckguthaben	409 418.21	Bankenkreditoren auf Sicht	8 672.—
Bankendebitoren auf Sicht	252 764.69	Kreditoren auf Sicht	761 229.05
Bankendebitoren auf Zeit	529 511.70	Kreditoren auf Zeit	7 062 651.08
Wechsel	2 097 195.64	Depositenhefte	3 265 037.50
Kontokorrent-Debitoren ohne Deckung	99 795.05	Kassaobligationen	1 848 000.—
Kontokorrent-Debitoren mit Deckung	4 056 053.05	Checks	109 685.—
(davon gegen hypothek. Deckung Fr. 3 321 136.—)		Sonstige Passiven	36 288.75
Feste Vorschüsse und Darlehen ohne Deckung	50 500.—	Aktienkapital	1 000 000.—
Feste Vorschüsse und Darlehen mit Deckung	5 594 473.75	Reserven	570 000.—
(davon gegen hyp. Deckung Fr. 4 655 603.35)		Saldovortrag auf neue Rechnung	24 495.31
Hypothekaranlagen	1 211 000.—	Bürgschaftsverpflichtungen: Fr. 55 422.95	
Wertschriften	22 200.—		
Sonstige Aktiven	363 146.60		
	14 686 058.69		14 686 058.69

Gewinn- und Verlustrechnung per 31. Dezember 1966

Soll		Fr.	Haben	Fr.
Passivzinsen		264 449.—	Saldovortrag vom Vorjahr	16 929.76
Bankbehörde und Personal		72 398.30	Aktivzinsen	398 973.25
Beiträge an Pensionskasse für das Personal		10 000.—	Kommissionen	59 877.80
Geschäfts- und Bureaukosten		40 360.40	Ertrag des Wechselportefeuilles	73 319.—
Steuern und Abgaben		32 216.80	Ertrag aus Wertschriften	700.—
Abschreibungen		5 880.—		
Reingewinn: Saldo vom Vorjahr	Fr. 16 929.76			
Reingewinn pro 1966	Fr. 107 565.55	124 495.31		
		549 799.81		549 799.81

Gruppenweise Unterteilung der Wertschriften

		Fr.
Schweiz. Aktien	Banken	5 200.—
	Finanzgesellschaften	12 000.—
	Industrielle Unternehmen	5 000.—
		22 200.—

Verteilung des Reingewinnes

	Fr.
Zuweisung an die Reserven	100 000.—
Vortrag auf neue Rechnung	24 495.31
	124 495.31

METZGER-UNFALL, Unfallversicherungsverband Schweizer Metzgermeister, Zürich

Bilanz auf 31. Dezember 1966

Aktiven	Fr.	Passiven	Fr.
Wertschriften:		Eigenkapital:	
Obligationen und Pfandbriefe	2 870 712.50	Reservefonds	2 300 000.—
Uebrige Aktien und Anteilscheine	3 530.—	Technische Rückstellungen für eigene Rechnung:	
Uebrige Wertschriften	450.—	Prämienüberträge vorausbez. Prämien 1967	1 685 605.20
Darlehen an Körperschaften	20 000.—	Schwebende Schäden	2 130 000.—
Grundstücke	1 263 000.—	Abrechnungsverpflichtungen aus dem Versicherungs- und Rückversicherungsverkehr	254 044.—
Kassabestand und Postcheckguthaben	396 160.95	Uebrige Passiven	552 949.—
Guthaben bei Banken	1 512 000.90	Saldo der Gewinn- und Verlustrechnung	146 996.05
Abrechnungsguthaben aus dem Versicherungs- und Rückversicherungsverkehr	3 738.90		
Mobiliar und Material	1.—		
Uebrige Aktiven	1 000 000.—		
Garantieverpflichtungen 750.—		Garantieverpflichtungen 750.—	
	7 069 594.25		7 069 594.25

Zürich, den 23. Mai 1967

Metzger-Unfall, Unfallversicherungsverband Schweizer Metzgermeister

Der Präsident: **A. Hofer** Der Direktor: **A. Hug**

Mitteilungen - Communications - Comunicazioni

Postverkehr mit Israel und der Vereinigten Arabischen Republik

(PTT) Der Postverkehr mit Israel ist wieder aufgenommen worden. Demzufolge können nun Sendungen auf dem Land- und Seeweg und auf dem Luftweg nach diesem Lande versandt werden.

Was Sendungen nach den übrigen Ländern des Nahen Ostens betrifft, werden diese nach den bestehenden Möglichkeiten an Bestimmung geleitet. Es muss jedoch mit Verspätungen gerechnet werden.

Mit der Vereinigten Arabischen Republik (Aegypten) konnten die Postverbindungen hingegen noch nicht hergestellt werden. 134. 12. 6. 67

Service postal avec Israël et la République Arabe Unie

(PTT) Le service postal avec Israël est rétabli. En conséquence, les envois par voies de surface et aérienne peuvent de nouveau être expédiés à destination de ce pays.

En ce qui concerne les envois destinés aux autres pays du Moyen-Orient, ils sont réacheminés selon les possibilités existantes. Il faudra toutefois compter avec des retards.

Dans les relations avec la République Arabe Unie (Egypte), les communications postales n'ont en revanche pas encore pu être rétablies. 134. 12. 6. 67

Servizio postale con l'Israele e la Repubblica araba unita

(PTT) Il servizio postale con l'Israele è ripristinato. Gli invii trasmessi per la via terra/mare e per la via aerea possono dunque nuovamente essere spediti a destinazione di tale Paese.

Per quanto concerne gli invii destinati agli altri Paesi del Medio Oriente, essi sono istradati secondo le possibilità esistenti. Ne risulteranno tuttabia ritardi nella trasmissione. Nelle relazioni con la Repubblica Araba Unita (Egitto), le comunicazioni postali non poterono invece ancora essere ristabilite. 134. 12. 6. 67

Telephonverkehr mit Andorra

(PTT) Bisher waren im Telephonverkehr mit der Republik Andorra nur Gespräche mit Herbeiruf durch Vermittlung des französischen Postbüros Andorra-la-Vieille möglich. Von nun an können Telephonverbindungen mit allen Teilnehmeranschlüssen Andorras hergestellt werden. Es sind gewöhnliche dringende und Blitz-Privat- und -Staatsgespräche, Notgespräche, Gespräche mit Voranmeldung und Herbeiruf, ferner Auskunftsbegehren und Bildübermittlungen zugelassen. Die Dreiminutentaxe für ein gewöhnliches Gespräch beträgt Fr. 4.50. 134. 12. 6. 67

Correspondance téléphonique avec Andorre

(PTT) Jusqu'ici, dans la correspondance téléphonique avec la république d'Andorre, seules les conversations avec avis d'appel étaient admises et établies par l'entremise du bureau de poste français d'Andorre-la-Vieille. Dès à présent, les communications peuvent être établies avec tous les raccordements d'abonnés d'Andorre. Sont admises les conversations ordinaires, urgentes et éclairs privées et d'Etat, les conversations de détresse, les conversations avec préavis et avis d'appel, les demandes de renseignements et les transmissions d'images. La taxe d'une conversation ordinaire de trois minutes est de 4 fr. 50. 134. 12. 6. 67

Relazioni telefoniche con Andorra

(PTT) Nelle relazioni telefoniche con la repubblica di Andorra erano finora possibili solo conversazioni con avviso di chiamata per il tramite dell'ufficio postale francese di Andorra-la-Vieille. D'ora in poi, le comunicazioni possono essere stabilite con tutti i raccordi d'abbonati della Repubblica. Sono ammesse le conversazioni ordinarie, urgenti e lampo, private e di Stato, le conversazioni di soccorso, le conversazioni con preavviso e con avviso di chiamata, come pure le domande d'informazioni e le trasmissioni d'immagini. La tassa di una conversazione ordinaria di tre minuti ascende a fr. 4.50. 134. 12. 6.67

Redaktion: Handelsabteilung des Eidg. Volkswirtschaftsdepartementes, Bern. — Rédaction: Division du commerce du Départ. fédéral de l'économie publique, Berne.

LOSINGER

Losinger + Co AG, Bern

Einladung zur 45. ordentlichen Generalversammlung der Aktionäre

Montag, den 26. Juni 1967, 10.30 Uhr, im Hotel Bellevue-Palace-Bernerhof, Bern, Kochergasse

TAGESORDNUNG:

1. Protokoll der 44. ordentlichen Generalversammlung vom 28. Juni 1965.
2. Abnahme des Geschäftsberichtes für 1966.
3. Abnahme der Jahresrechnung 1966 und des Berichtes der Kontrollstelle.
4. Beschlussfassung über die Verwendung des Jahresergebnisses.
5. Décharge-Erteilung an den Verwaltungsrat.
6. Wahl des Verwaltungsrates für eine neue Amtsperiode.
7. Wahl der Kontrollstelle für das Jahr 1966.
8. Verschiedenes.

Der gedruckte Geschäftsbericht mit Bilanz, Erfolgsrechnung, den Anträgen des Verwaltungsrates und dem Bericht der Kontrollstelle wird den Aktionären zugestellt. Er liegt zudem ab heute am Sitz der Gesellschaft, Monbijoustrasse 49, in Bern, zur Einsicht der Aktionäre auf.

Teilnahmeberechtigt sind die am 31. Mai 1967 im Aktienbuch der Gesellschaft eingetragenen Aktionäre. In der Zeit vom 31. Mai bis 30. Juni werden keine Aktienübertragungen vorgenommen.

Hinsichtlich des Bezuges der Legitimations- und Eintrittskarten wird auf das Einladungsschreiben verwiesen, das heute an die Adressen der Aktionäre zum Versand gelangt.

Bern, den 12. Juni 1967

Für den Verwaltungsrat der LOSINGER + CO. AG
Der Präsident: Dr. E. Gerber

PAX-Anlage AG., Basel

Dividendenzahlung

Der Coupon Nr. 10 wird von heute an mit Fr. 4.— brutto, abzüglich 30% Verrechnungssteuer, somit Fr. 2.80 netto, am Sitz der Gesellschaft und bei folgenden Banken spesenfrei eingelöst:

Herren Heusser & Cie., Banquiers, Basel,
Herren J. Vontobel & Co., Bankiers, Zürich,
Société Bancaire de Genève, Genf

sowie bei sämtlichen Generalagenturen der PAX, Schweizerische Lebensversicherungs-Gesellschaft.

Basel, den 12. Juni 1967 **Der Verwaltungsrat**

PAX S.A. de Placements

Paiement du dividende

Le coupon N° 10 est payable dès aujourd'hui et sans frais par Fr. 2.80 net (Fr. 4.— brut, dont à déduire 30% d'impôt anticipé) au siège de la société est auprès des banques suivantes:

Messieurs Heusser & Cie, banquiers, Bâle,
Messieurs J. Vontobel & Co., banquiers, Zurich,
Société Bancaire de Genève, Genève,

de même qu'auprès de toutes les agences générales de la PAX, Société suisse d'assurances sur la vie.

Bâle, le 12 juin 1967 **Le conseil d'administration**

ACIDIA S.A., Fribourg

Messieurs les actionnaires sont convoqués en

assemblée générale ordinaire

pour le lundi 26 juin 1967, à 11 h., dans les bureaux de la société, en l'étude de Me Philippe von der Weid, 32, rue de Lausanne, à Fribourg.

Ordre du jour: 1° Opérations statutaires.
2° Divers.

Le bilan et le compte de profits et pertes au 31 décembre 1966, ainsi que le rapport de l'organe de contrôle pour l'exercice 1966, sont à la disposition de Messieurs les actionnaires, dès ce jour, au siège de la société.

Le conseil d'administration

FONDERIE DE FER ET D'ACIER S.A., BIENNE

Messieurs les actionnaires sont convoqués en

assemblée générale ordinaire

pour le 22 juin 1967, à 11 h., dans un des salons de l'Hôtel Bielerhof, à Bienne.

Ordre du jour:

1° Rapport du conseil d'administration sur l'exercice 1966.
2° Rapport du contrôleur.
3° Votation sur ces deux rapports et approbation des comptes.
4° Décharge au conseil d'administration.
5° Election du conseil d'administration.
6° Divers.

Le compte de profits et pertes, le bilan, le rapport du contrôleur et le rapport de gestion seront à la disposition de Messieurs les actionnaires au siège social, 51–55, rue Johann-Renfer, à Bienne, dès le 12 juin 1967.

Les cartes d'admission à l'assemblée générale ci-dessus seront délivrées à Messieurs les actionnaires au siège social susindiqué jusqu'au 21 juin 1967 inclus, contre présentation et dépôt des actions ou d'un certificat de dépôt desdites.

Le conseil d'administration

Bedeutendes Finanzinstitut in Zürich sucht

Direktionssekretärin

Wir wünschen uns für diesen Posten mit vielseitigen und anspruchsvollen Aufgaben eine Mitarbeiterin mit gründlicher kaufmännischer Grundausbildung, guten Sprachkenntnissen, insbesondere im Englischen, und Geschick im persönlichen Umgang.

Unsere Unternehmung bietet Ihnen günstige Anstellungsbedingungen, fortschrittliche Sozialleistungen und Fünftagewoche.

Offerten mit den üblichen Unterlagen bitte unter Chiffre 42 392-42 an Publicitas AG., 8021 Zürich.

Bahngesellschaft Zürich–Uetliberg

Einladung zur ordentlichen Generalversammlung der Aktionäre

auf Samstag, den 24. Juni 1967, 16.00 Uhr, im Restaurant «Uto-Kulm» auf dem Uetliberg

Traktanden:

1. Geschäftsbericht und Jahresrechnung für 1966.
2. Erteilung der Entlastung an die Verwaltungsorgane.
3. Beschlussfassung über das Jahresergebnis.
4. Erneuerungswahl eines Mitgliedes des Verwaltungsrates und der Kontrollstelle.

Stimmkarten und Geschäftsberichte mit Rechnungen für 1966 können gegen genügenden Aktienausweis von den Aktionären vom 14. bis 22. Juni 1967 an den Kassen der Schweizerischen Kreditanstalt und der AG. Leu & Co., in Zürich, bezogen werden.

Die Stimmkarte berechtigt den Inhaber zur freien Fahrt von Zürich-Selnau nach Uetliberg und zurück am Tage der Generalversammlung.

Zürich, 16. Mai 1967 **Bahngesellschaft Zürich–Uetliberg,**
der Präsident: **J. Peter** der Direktor: **W. Stricker**

Société Immobilière de la Grenette S.A. à Fribourg

Messieurs les actionnaires sont convoqués à

l'assemblée générale ordinaire

qui aura lieu mercredi 21 juin 1967, à 17 h. 30, dans la grande salle de la Grenette, à Fribourg.

Ordre du jour:

1° Procès-verbal de la dernière assemblée.
2° Rapport du conseil d'administration.
3° Approbation des comptes et décharge aux organes de la société.
4° Nominations statutaires.
5° Divers.

Les cartes d'admission à l'assemblée seront délivrées à l'entrée de la salle.

Le conseil d'administration

Luftseilbahn Parpaner Rothorn AG., Lenzerheide

Einladung zur ordentlichen Generalversammlung und zur Vorversammlung der Aktionäre

auf Samstag, 8. Juli 1967, 14.45 Uhr, im Grand Hotel Schweizerhof, Lenzerheide

14.00 Uhr Kontrolle der auf den Namen lautenden Zutrittskarten und Austausch gegen anonyme Stimmkarten.

14.45 Uhr Vorversammlungen der drei Aktionärkategorien.
Traktandum: Nomination für die Wahl der Vertreter der verschiedenen Aktienkategorien im Verwaltungsrat.

15.30 Uhr Ordentliche Generalversammlung.

Traktanden:
1. Abnahme des Geschäftsberichtes, der Jahresrechnung und des Berichtes der Kontrollstelle für 1966.
2. Entlastung des Verwaltungsrates und der Kontrollstelle.
3. Wahlen:
   a) des Präsidenten der Gesellschaft,
   b) von drei bis höchstens fünf Verwaltungsräten, für deren Wahl Nominationen in den Vorversammlungen aufgestellt wurden,
   c) der Vertreter der Bürgergemeinden von Vaz/Obervaz und Arosa sowie der politischen Gemeinde Vaz/Obervaz,
   d) der Kontrollstelle.
4. Anträge von Aktionären, die dem unterzeichneten Präsidenten bis spätestens 20. Juni 1967 schriftlich eingereicht sind.
5. Umfrage.

Zutrittskarten, die auf den Namen der im Aktienbuch eingetragenen Aktionäre lauten und nur von diesen persönlich oder von schriftlich bevollmächtigten im Aktienbuch eingetragenen Aktionären benützt werden können, sind bis **spätestens 28. Juni 1967 bei Dr. Leo Fromer, Postfach 237, 4002 Basel, schriftlich zu bestellen.** Die Bestellungen können, zur Vermeidung von Doppelspurigkeiten, nur von den Aktionären selbst erfolgen. **An den Versammlungen werden keine Zutrittskarten mehr abgegeben.**

Lenzerheide, den 12. Juni 1967 **Namens des Verwaltungsrates**
der Präsident: **Dr. Leo Fromer**

4½% Anleihe der Stadt Oslo von 1955, von Fr. 25000000

An die Tilgungsrate per 30. Juni 1967 im Betrage von Fr. 3 125 000 sind Titel im Nennwert von Fr. 600 000 am Markt zurückgekauft worden. Die restlichen **Fr. 2 525 000** wurden am 18. Mai 1967 im Beisein eines Notars beim Schweizerischen Bankverein ausgelost und können **ab 30. Juni 1967** mit sämtlichen dazugehörenden Coupons bei den Zahlstellen eingelöst werden. Die Nummern der ausgelosten Titel lauten:

9	909	2230	3605	4755	8046	7398	8483	9564	11079	12364	13388	14262	15361	16794	17701	18829	20100
11	910	2237	3614	4775	6050	7413	8488	9574	11109	12370	13393	14269	15369	16841	17706	18830	20117
17	939	2257	3616	4776	6055	7414	8498	9593	11133	12371	13408	14305	15387	16869	17719	18843	20177
30	944	2265	3628	4783	6060	7425	8509	9594	11140	12376	13411	14306	15388	16873	17742	18845	20179
32	954	2287	3634	4793	6062	7431	8527	9596	11148	12382	13421	14309	15389	16903	17746	18866	20187
50	958	2305	3648	4802	6072	7435	8534	9601	11150	12385	13422	14311	15396	16907	17770	18870	20213
55	961	2308	3649	4808	6086	7448	8557	9628	11157	12389	13442	14317	15409	16935	17783	18906	20225
66	963	2318	3670	4818	6103	7471	8567	9631	11161	12395	13444	14323	15410	16939	17785	18915	20242
74	966	2323	3677	4823	6125	7474	8574	9632	11165	12400	13460	14327	15427	16955	17803	18918	20249
77	978	2353	3683	4824	6134	7488	8584	9653	11170	12409	13464	14329	15429	16962	17805	18933	20294
88	981	2371	3688	4842	6135	7494	8597	9675	11171	12416	13475	14334	15433	16966	17806	18954	20298
103	982	2372	3692	4851	6136	7499	8603	9681	11187	12429	13476	14343	15450	16975	17810	18964	20339
114	1000	2405	3704	4862	6162	7505	8620	9691	11205	12432	13490	14346	15455	16976	17816	18973	20365
121	1012	2413	3721	4864	6192	7523	8639	9714	11213	12433	13499	14382	15462	16980	17825	18983	20366
126	1020	2419	3732	4873	6197	7533	8653	9717	11214	12453	13502	14383	15489	16995	17834	18985	20412
133	1029	2424	3740	4877	6199	7542	8655	9718	11224	12457	13515	14396	15490	17009	17840	18991	20413
135	1038	2431	3755	4878	6216	7544	8683	9735	11225	12466	13516	14402	15497	17012	17849	19002	20435
160	1064	2438	3768	4885	6225	7560	8693	9760	11236	12480	13528	14403	15498	17025	17861	19011	20448
162	1065	2453	3795	4910	6247	7565	8694	9761	11245	12481	13534	14409	15501	17043	17863	19026	20451
164	1074	2469	3797	4925	6249	7577	8698	9785	11249	12500	13535	14419	15509	17044	17874	19034	20471
186	1075	2477	3801	4930	6271	7587	8726	9789	11259	12511	13546	14425	15523	17053	17879	19037	20510
187	1081	2479	3822	4931	6276	7589	8741	9795	11262	12512	13547	14437	15526	17055	17910	19047	20514
193	1087	2480	3841	4935	6297	7608	8742	9796	11288	12526	13571	14444	15533	17056	17911	19061	20537
208	1096	2491	3843	4942	6317	7618	8744	9804	11290	12537	13572	14445	15536	17057	17918	19062	20542
227	1097	2506	3866	4952	6353	7634	8768	9832	11303	12550	13582	14448	15578	17059	17920	19075	20565
252	1099	2524	3872	4964	6364	7636	8760	9836	11315	12552	13586	14497	15584	17061	17927	19093	20575
255	1123	2529	3873	4980	6367	7640	8762	9841	11319	12553	13591	14500	15603	17074	17930	19096	20609
269	1145	2549	3884	4994	6376	7641	8772	9867	11332	12570	13603	14522	15606	17077	17960	19098	20617
285	1147	2583	3892	5003	6381	7644	8779	9873	11344	12585	13611	14523	15607	17098	17967	19124	20638
300	1163	2584	3899	5011	6382	7661	8794	9875	11353	12593	13613	14530	15613	17102	17970	19127	20651
311	1164	2600	3901	5038	6385	7676	8796	9879	11366	12597	13621	14535	15615	17107	17971	19130	20701
326	1174	2613	3908	5050	6403	7689	8797	9913	11377	12605	13628	14537	15633	17112	17976	19146	20702
328	1178	2620	3920	5071	6404	7713	8805	9923	11381	12609	13629	14549	15641	17115	17990	19149	20725
338	1184	2625	3939	5072	6435	7719	8813	9938	11419	12612	13632	14551	15643	17116	17995	19160	20768
344	1199	2661	3954	5086	6481	7726	8830	9947	11427	12626	13635	14552	15645	17144	18009	19166	20770
352	1205	2703	3992	5087	6487	7733	8834	9954	11452	12642	13639	14555	15646	17152	18021	19177	20796
353	1222	2715	3993	5088	6492	7741	8843	9956	11455	12643	13659	14560	15669	17153	18023	19188	20829
365	1244	2742	4019	5093	6501	7764	8851	9972	11485	12644	13668	14563	15677	17166	18024	19192	20839
366	1254	2780	4021	5101	6530	7767	8861	9981	11486	12651	13669	14564	15699	17170	18026	19196	20875
374	1258	2789	4028	5109	6545	7768	8864	9982	11511	12668	13682	14569	15709	17171	18035	19197	20876
382	1259	2792	4042	5126	6551	7779	8867	9984	11520	12685	13690	14582	15712	17185	18054	19209	20884
383	1268	2809	4045	5143	6554	7789	8880	10039	11523	12714	13707	14594	15734	17188	18063	19228	20895
390	1269	2817	4048	5153	6563	7791	8882	10041	11544	12718	13713	14609	15738	17203	18065	19235	20900
394	1278	2823	4057	5161	6576	7798	8910	10059	11547	12720	13719	14611	15755	17205	18083	19237	20919
397	1290	2840	4059	5162	6578	7804	8929	10066	11582	12722	13721	14622	15774	17207	18084	19241	20929
401	1305	2855	4065	5163	6581	7816	8933	10076	11591	12746	13733	14642	15791	17208	18088	19258	20936
412	1306	2868	4066	5175	6590	7828	8934	10078	11602	12752	13736	14646	15795	17215	18093	19263	20949
419	1312	2880	4071	5176	6595	7829	8936	10080	11612	12767	13744	14649	15797	17217	18104	19279	20976
432	1316	2897	4078	5177	6604	7840	8956	10116	11618	12768	13756	14653	15799	17236	18109	19301	20985
434	1326	2921	4086	5211	6612	7867	8959	10117	11633	12774	13761	14655	15848	17247	18111	19302	21001
437	1331	2923	4104	5224	6629	7875	8968	10121	11652	12781	13763	14679	15851	17255	18113	19308	21013
438	1337	2938	4109	5226	6646	7894	8981	10129	11660	12784	13783	14687	15852	17260	18115	19316	21024
439	1344	2947	4110	5230	6664	7899	8986	10154	11682	12805	13785	14696	15855	17264	18129	19323	21025
448	1352	2967	4120	5233	6671	7916	8989	10156	11690	12806	13786	14697	15884	17270	18152	19330	21060
478	1389	2974	4126	5235	6698	7917	8997	10160	11713	12834	13795	14702	15915	17273	18155	19342	21068
484	1392	2989	4130	5270	6731	7925	9011	10161	11714	12841	13798	14704	15921	17277	18167	19343	21073
489	1422	2991	4146	5271	6732	7938	9013	10166	11738	12842	13814	14710	15923	17280	18169	19352	21078
491	1427	2992	4154	5273	6738	7945	9018	10181	11751	12845	13822	14713	15926	17283	18196	19355	21086
505	1432	3003	4169	5276	6745	7949	9030	10191	11752	12862	13823	14719	15956	17287	18198	19372	21105
511	1449	3007	4180	5296	6749	7955	9031	10199	11760	12867	13845	14733	15963	17296	18199	19378	21108
524	1452	3017	4205	5297	6763	7967	9032	10245	11764	12872	13846	14741	16005	17298	18206	19404	21113
531	1455	3054	4211	5299	6767	7976	9042	10271	11804	12883	13865	14750	16015	17305	18226	19405	21151
538	1457	3084	4214	5323	6774	7978	9044	10282	11813	12888	13883	14763	16016	17309	18231	19414	21159
544	1469	3093	4232	5354	6778	7982	9089	10303	11822	12892	13885	14764	16019	17319	18244	19415	21162
548	1482	3118	4237	5364	6801	8032	9091	10312	11827	12894	13889	14766	16046	17326	18246	19420	21172
574	1495	3120	4264	5365	6807	8040	9092	10336	11838	12907	13894	14776	16063	17327	18247	19426	21184
579	1523	3127	4268	5379	6821	8057	9102	10341	11845	12910	13914	14784	16071	17339	18254	19434	21197
590	1526	3134	4275	5381	6827	8064	9104	10364	11846	12917	13918	14785	16078	17341	18261	19447	21199
595	1531	3147	4278	5386	6849	8065	9105	10370	11859	12923	13924	14803	16081	17343	18275	19459	21208
604	1546	3173	4283	5422	6850	8079	9112	10399	11875	12924	13932	14814	16115	17350	18299	19465	21215
608	1547	3185	4285	5424	6853	8083	9118	10408	11879	12942	13948	14816	16125	17351	18300	19473	21217
609	1556	3193	4297	5430	6873	8090	9127	10427	11887	12946	13950	14818	16131	17352	18305	19474	21229
611	1564	3194	4305	5451	6900	8111	9134	10459	11889	12961	13953	14859	16132	17353	18306	19484	21261
613	1566	3203	4312	5452	6916	8112	9138	10461	11894	12962	13972	14870	16134	17356	18325	19490	21263
617	1587	3207	4315	5478	6929	8119	9149	10473	11898	12983	13976	14871	16191	17357	18327	19525	21268
637	1598	3214	4331	5492	6932	8140	9175	10478	11907	12985	13985	14908	16200	17361	18343	19540	21303
643	1617	3227	4334	5505	6940	8151	9177	10509	11912	12995	13999	14913	16203	17367	18345	19544	21304
653	1638	3231	4350	5506	6945	8153	9179	10531	11914	13008	14002	14914	16210	17373	18346	19548	21310
661	1640	3237	4351	5507	6960	8154	9180	10533	11928	13034	14004	14916	16244	17394	18355	19577	21334
668	1663	3249	4371	5508	6967	8155	9186	10548	11945	13035	14005	14921	16263	17398	18371	19580	21354
671	1686	3257	4381	5512	6974	8175	9187	10576	11946	13049	14009	14940	16280	17397	18381	19594	21385
675	1698	3258	4387	5513	6977	8176	9206	10597	11947	13057	14011	14959	16281	17398	18397	19596	21411
677	1717	3262	4390	5523	6989	8184	9215	10603	11958	13073	14016	14960	16283	17399	18398	19597	21417
685	1723	3285	4405	5547	6991	8200	9217	10624	11959	13094	14019	14966	16297	17407	18399	19617	21428
686	1739	3283	4413	5579	7011	8204	9218	10632	11981	13108	14024	14985	16301	17410	18423	19627	21438
687	1760	3290	4433	5587	7017	8215	9220	10638	11993	13125	14034	14989	16309	17427	18431	19643	21452
693	1772	3293	4437	5592	7030	8218	9225	10646	11995	13127	14038	15002	16339	17434	18433	19650	21458
697	1789	3303	4438	5601	7042	8227	9235	10664	11998	13142	14039	15015	16341	17444	18437	19651	21469
698	1800	3319	4466	5604	7043	8250	9236	10686	12002	13143	14049	15034	16347	17455	18455	19656	21490
708	1802	3334	4467	5605	7045	8251	9239	10695	12005	13160	14059	15036	16373	17459	18464	19667	21496
712	1808	3336	4493	5632	7050	8257	9265	10720	12009	13163	14063	15049	16388	17474	18467	19690	21502
724	1821	3345	4510	5633	7055	8263	9274	10721	12029	13179	14064	15058	16389	17484	18488	19691	21504
753	1829	3347	4520	5650	7057	8276	9277	10736	12036	13180	14065	15059	16392	17488	18496	19695	21514
763	1831	3365	4522	5656	7065	8284	9288	10756	12046	13192	14089	15064	16421	17489	18518	19699	21526
766	1840	3370	4539	5657	7067	8285	9289	10762	12063	13196	14095	15067	16437	17491	18528	19708	21527
769	1851	3377	4540	5669	7082	8292	9307	10764	12067	13205	14097	15088	16440	17493	18529	19725	21569
772	1856	3396	4552	5684	7092	8303	9308	10786	12076	13224	14098	15092	16453	17495	18534	19752	21570
775	1865	3397	4561	5708	7095	8313	9322	10793	12081	13232	14108	15104	16469	17509	18556	19761	21589
777	1881	3398	4567	5710	7098	8314	9329	10794	12100	13237	14109	15105	16470	17511	18557	19777	21594
778	1891	3406	4592	5717	7099	8315	9343	10809	12113	13244	14124	15116	16475	17513	18562	19802	21599
781	1896	3410	4599	5737	7102	8327	9366	10820	12125	13248	14126	15151	16494	17517	18567	19818	21623
783	1904	3418	4600	5754	7126	8330	9367	10835	12126	13250	14127	15154	16511	17529	18600	19837	21627
790	1918	3424	4602	5755	7135	8342	9369	10854	12129	13253	14134	15172	16519	17541	18607	19838	21630
792	1924	3428	4614	5769	7140	8360	9403	10859	12137	13260	14139	15176	16533	17543	18615	19844	21635
793	1941	3434	4624	5801	7170	8362	9405	10879	12144	13269	14143	15181	16535	17552	18620	19863	21658
796	1958	3438	4639	5803	7187	8369	9406	10899	12160	13278	14144	15182	16537	17565	18621	19884	21674
800	1983	3444	4648	5808	7204	8373	9414	10901	12170	13279	14152	15186	16552	17576	18627	19885	21679
805	2002	3461	4651	5838	7215	8390	9430	10902	12171	13286	14156	15193	16565	17585	18634	19920	21680
808	2011	3479	4654	5839	7221	8395	9435	10905	12179	13290	14159	15205	16623	17590	18644	19923	21689
820	2021	3497	4662	5877	7230	8405	9451	10932	12182	13298	14162	15253	16657	17606	18650	19934	21691
824	2039	3508	4667	5896	7258	8412	9468	10933	12183	13311	14166	15256	16659	17607	18678	19942	21695
836	2066	3523	4669	5897	7259	8416	9469	10956	12196	13312	14167	15278	16695	17609	18682	19968	21697
841	2073	3529	4675	5900	7261	8418	9484	10957	12224	13314	14170	15293	16712	17611	18689	19972	21712
847	2081	3534	4688	5913	7271	8420	9485	10979	12241	13320	14179	15297	16715	17635	18703	19990	21714
852	2088	3541	4890	5920	7284	8431	9487	10980	12250	13326	14181	15301	16728	17636	18732	19991	21716
857	2114	3542	4712	5935	7301	8440	9502	10988	12263	13329	14193	15313	16732	17651	18733	20021	21737
858	2115	3558	4718	5974	7302	8449	9509	10989	12264	13348	14216	15318	16736	17653	18736	20024	21741
862	2125	3559	4719	5983	7325	8450	9510	11014	12295	13350	14221	15319	16752	17664	18743	20033	21749
864	2143	3568	4726	5984	7331	8466	9512	11016	12298	13354	14231	15322	16763	17688	18796	20045	21750
870	2161	3580	4728	8021	7354	8474	9544	11025	12313	13367	14232	15346	16771	17690	18797	20065	21759
880	2178	3588	4737	8023	7369	8477	9546	11052	12320	13372	14241	15355	16782	17691	18798	20074	21768
894	2202	3600	4745	6043	7375	8481	9560	11078	12330	13384	14249	15356	16793	17696	18820	20088	21773

21779	21910	22092	22307	22512	22659	22825	22959	23086	23252	23411	23609	23745	24073	24367	24549	24742	24951
21785	21911	22104	22314	22517	22667	22828	22971	23087	23254	23412	23613	23758	24082	24388	24560	24746	24952
21788	21916	22123	22315	22520	22680	22830	22976	23113	23276	23431	23627	23760	24089	24397	24595	24760	24956
21789	21919	22142	22326	22525	22686	22831	22977	23126	23281	23441	23629	23766	24096	24413	24598	24766	24959
21796	21924	22154	22341	22529	22692	22833	22990	23149	23283	23473	23631	23812	24108	24415	24602	24783	24971
21804	21931	22187	22359	22550	22706	22845	22992	23151	23290	23480	23641	23841	24147	24419	24609	24785	24992
21820	21943	22197	22366	22564	22708	22860	22993	23155	23319	23482	23652	23847	24152	24429	24619	24804	
21823	21949	22198	22377	22565	22722	22867	22999	23156	23320	23484	23666	23851	24157	24452	24622	24811	
21824	21957	22207	22398	22576	22733	22884	23005	23167	23326	23493	23668	23871	24161	24458	24623	24831	
21848	21967	22216	22400	22578	22758	22894	23012	23170	23352	23523	23672	23885	24176	24463	24628	24845	
21862	21987	22234	22411	22598	22766	22910	23016	23171	23353	23525	23680	23892	24197	24474	24634	24846	
21863	21988	22240	22417	22605	22770	22912	23028	23183	23363	23526	23681	23923	24212	24477	24639	24859	
21872	22029	22241	22441	22608	22778	22913	23030	23197	23375	23530	23691	23926	24220	24488	24656	24892	
21883	22049	22245	22445	22620	22780	22927	23037	23204	23380	23536	23694	23935	24237	24491	24665	24909	
21884	22051	22248	22448	22627	22781	22942	23048	23206	23381	23568	23708	23955	24240	24503	24687	24923	
21887	22058	22266	22456	22630	22803	22943	23077	23225	23386	23585	23716	23972	24297	24520	24698	24926	
21900	22060	22276	22458	22635	22809	22952	23081	23238	23404	23591	23724	24011	24314	24527	24706	24943	
21901	22072	22293	22473	22636	22821	22953	23083	23239	23406	23594	23732	24020	24324	24533	24719	24945	
21902	22087	22300	22491	22640	22822	22955	23084	23251	23409	23600	23733	24069	24360	24543	24731	24946	

Liste der früher ausgelosten, aber noch nicht zur Rückzahlung vorgewiesenen Obligationen.

Ausgelost per 30. Juni 1963:

1542	10684

Ausgelost per 30. Juni 1964:

6857	12818	13840	15880	19004

Ausgelost per 30. Juni 1965:

409	3987	5559	15878	18956	19481
871	5550	6063	17422	19005	22098
3875	5558				

Ausgelost per 30. Juni 1968:

65	3209	6386	14186	17906	22208
205	3583	6856	14798	18192	22418
207	3599	6858	15642	18366	22885
591	3874	6886	16100	18471	22979
1485	3963	7743	16375	18476	23139
1684	4562	10074	16882	18687	23361
2324	4621	10172	16920	19084	23516
2325	4953	11239	17196	19231	23598
2362	5090	11241	17206	19868	23630
2893	5216	11385	17290	19871	23632
3094	5217	11386	17391	20270	23850
3096	5376	11651	17423	20277	24317
3099	5551	12294	17445	20758	
3108	5553	12648	17554	20908	
3111	6109	12690	17555	21379	
3117	6153	12817	17557	21757	
3125	6178	13588	17832	21838	

Aus Auftrag:
SCHWEIZERISCHER BANKVEREIN

Wengernalpbahn-Gesellschaft

Ordentliche Generalversammlung der Aktionäre

Dienstag, den 27. Juni 1967, 10 Uhr, Restaurant Bürgerhaus, 1. Stock, in Bern
(Stimmkartenabgabe ab 9.30 Uhr)

Traktanden:

1. Abnahme des Geschäftsberichtes, der Jahresrechnung und der Bilanz 1966.
2. Beschlussfassung über das Jahresergebnis und die Gewinnverteilung.
3. Entlastung der Verwaltungsorgane.
4. Wahlen.

Der Geschäftsbericht, die Jahresrechnung sowie der Bericht der Kontrollstelle liegen für die Aktionäre ab 14. Juni 1967 am Sitz der Gesellschaft in Interlaken auf.

Zutrittskarten zur Generalversammlung sind gegen Ausweis über den Aktienbesitz bis spätestens Donnerstag, den 22. Juni 1967, 12 Uhr, bei den nachgenannten Stellen zu beziehen: Kantonalbank von Bern, in Bern; Spar- & Leihkasse, in Bern; Schweizerische Bankgesellschaft, in Zürich; Schweizerischer Bankverein, in Basel; Direktion der Gesellschaft, in Interlaken.

Interlaken, den 30. Mai 1967 **Für den Verwaltungsrat, der Präsident: M. Hänl**

Jungfraubahn-Gesellschaft

Ordentliche Generalversammlung der Aktionäre

Dienstag, den 27. Juni 1967, 11 Uhr, Restaurant Bürgerhaus, 1. Stock, in Bern
(Stimmkartenabgabe ab 9.30 Uhr)

Traktanden:

1. Abnahme des Geschäftsberichtes, der Jahresrechnung und der Bilanz 1966.
2. Beschlussfassung über das Jahresergebnis und die Gewinnverteilung.
3. Entlastung der Verwaltungsorgane.
4. Wahlen.

Der Geschäftsbericht, die Jahresrechnung sowie der Bericht der Kontrollstelle liegen für die Aktionäre ab 14. Juni 1967 am Sitz der Gesellschaft in Interlaken auf.

Zutrittskarten zur Generalversammlung sind gegen Ausweis über den Aktienbesitz bis spätestens Donnerstag, den 22. Juni 1967, 12 Uhr, bei den nachgenannten Stellen zu beziehen: Kantonalbank von Bern, in Bern; Spar- & Leihkasse, in Bern; Schweizerische Bankgesellschaft, in Zürich; Schweizerischer Bankverein, in Basel; Direktion der Gesellschaft, in Interlaken.

Interlaken, den 30. Mai 1967 **Für den Verwaltungsrat, der Präsident: M. Hänl**

Lotterie des Eidg. Kleinkaliber Schützenfestes 1967 in Neuhausen am Rheinfall

Mitteilung:

Wir machen darauf aufmerksam, dass sämtliche Trefferlose der Lotterie des Eidgenössischen Kleinkaliber-Schützenfestes 1967 in Neuhausen nur noch bis am 12. Juli 1967 bei der Schweizerischen Kreditanstalt, in Zürich, Basel und Schaffhausen, eingelöst werden können.

Nach diesem Termin verfallen nicht eingelöste Treffer laut Lotterlereglement dem Zwecke der Lotterie.

Die Losvertriebsstelle A. Fitze

Kassenschrank

127 cm×68 cm×50 cm, feuerisoliert, mit 3 Tablaren, neuwertig zu verkaufen.

Anfragen unter Chiffre 31569-42 an Publicitas AG, 8021 Zürich.

Insérer dans la FOSC, c'est s'assurer le succès.

Stanserhornbahn-Gesellschaft

Einladung zur 74. ordentlichen Generalversammlung der Aktionäre

der Stanserhornbahn-Gesellschaft auf Samstag, den 24. Juni 1967, 15.00 Uhr, im Hotel Stanserhorn-Kulm.

Tagesordnung:

1. Bericht des Verwaltungsrates über das Jahr 1966.
2. Bericht der Rechnungsrevisoren.
3. Beschlussfassung über die Genehmigung der Jahresrechnung per 31. Dezember 1966.
4. Beschlussfassung über die Entlastung der Verwaltungsorgane.
5. Beschlussfassung über die Verwendung des Rechnungsergebnisses.
6. Wahl eines Mitgliedes in den Verwaltungsrat.
7. Wahl der Rechnungsrevisoren.
8. Bericht über den laufenden Geschäftsgang.

Die Eintrittskarten und Vollmachten für diese Generalversammlung können gegen Hinterlegung der Aktien oder des Depotscheines einer Bank zehn Tage vor der Generalversammlung im Bureau der Gesellschaft in Stans bezogen werden. Am Tage der Generalversammlung werden keine Eintrittskarten abgegeben.

Die Bilanz, die Gewinn- und Verlustrechnung, die Berichte des Verwaltungsrates und der Revisoren der Gesellschaft stehen an der vorerwähnten Stelle im obgenannten Zeitraum zur Verfügung der Aktionäre.

Stans, den 29. März 1967 **Der Verwaltungsrat**

Briqueterie Renens S.A., Crissier

Messieurs les actionnaires sont convoqués en

assemblée générale ordinaire

pour le vendredi 23 juin 1967, à 11 h. 45, au Château de Bois-Genond, Vernand-Dessous, Lausanne.

Ordre du jour:

1° Rapport de gestion, bilan et compte de profits et pertes pour l'exercice 1966.
2° Rapport des contrôleurs.
3° Décharge au conseil d'administration.
4° Décision sur l'utilisation du bénéfice.
5° Nomination des contrôleurs.

Le bilan, le compte de profits et pertes, le rapport de gestion et celui des contrôleurs, de même que les propositions concernant l'utilisation du bénéfice net sont à la disposition de Messieurs les actionnaires, au bureau de la société, à Renens, où les cartes d'admission à l'assemblée générale seront délivrées sur présentation des actions jusqu'au jeudi 22 juin 1967, à midi. Il ne sera pas délivré de cartes le jour de l'assemblée.

Renens, le 30 mai 1967 **Le conseil d'administration**

Der interessante, vielseitige Posten unseres

Personal-Administrators

ist neu zu besetzen. Es handelt sich dabei um eine weitgehend selbständige Tätigkeit, die einem geeigneten Bewerber viel Befriedigung und Genugtuung geben kann.

Das Arbeitsgebiet umfasst die gesamte Lohnbuchhaltung mit allen damit zusammenhängenden Abrechnungen und Statistiken; ebenso grosse Bedeutung kommt dem Verkehr mit Angestellten aller Stufen und Behörden zu. Wenn Sie eine von gegenseitigem Vertrauen getragene Zusammenarbeit schätzen, Freude an Personalproblemen haben und über etwas Italienische Sprachkenntnisse verfügen, würden wir Sie gerne kennen lernen.
Wir bieten ein zeitgemässes Leistungssalär, eigenes Büro, 5-Tage-Woche, fortschrittliche Sozialleistungen.

Bewerbungen mit den üblichen Unterlagen sind erbeten an das Spital Neumünster, Verwaltung, 8125 Zollikerberg.

Conventionsfreie Frachten
Müller-Gysin AG.
Internationale Transporte
4000 Basel 23
Telefon (061) 34 67 00 – Telex 62 172

OFFICE DE RECOUVREMENTS

Case postale 162
1211 Genève 12
Tél. (022) 42 39 29 et 42 38 00

Recouvrement à forfait avec ou sans abonnement en Suisse et à l'étranger

- Créances courantes
- Créances contestées ou non
- Créances perdues, etc.

Il ne nous est rien dû en cas d'insuccès

Réalisation et rachat

- Actes de défaut de biens

Contentieux
Gérance de dettes

HERMES

So schnell und sicher wie die moderne HERMES ist der Service, der hinter ihr steht. Wer eine HERMES besitzt, kennt keine technischen Probleme. Dafür hat die Fabrik schon gesorgt — Paillard SA in Yverdon und Ste-Croix, wo schweizerische Präzision zu Hause ist. Dafür sorgt das dichte HERMES-Servicenetz mit seinen geschulten Fachleuten, reichhaltigen Ersatzteillagern und vorbildlichen Serviceabteilungen. Kein Wunder, ist HERMES in der Schweiz die meistgekaufte Schreibmaschine.

Hermag

Hermes-Schreibmaschinen AG.
Weisenhausstrasse 2, 8023 Zürich
Generalvertretung
für die deutschsprachige Schweiz

Offizielle Hermes-Vertretungen: Aarau: Otto Mathys AG, Herzogstrasse 4, Telefon 064/22 14 93 Basel: Hermes-Schreibmaschinen-Vertriebs-AG, Aeschenvorstadt 24, Telefon 061/24 58 93 Bern: Muggli & Co., Hirschengraben 10, Telefon 031/25 23 33 Chur: Julius Escher, Poststrasse 38, Telefon 081/22 24 62 Frauenfeld: Ernst Witzig AG, Rheinstrasse 10, Telefon 054/7 18 22 Glarus: Zweifel & Co., Bahnhofstrasse 8, Telefon 058/5 15 92 Luzern: Lüttecher AG, Pilatusstrasse 18, Telefon 041/23 20 22 St. Gallen: Muggler & Co., Neugasse 20, Telefon 071/22 88 21. Schaffhausen: Ernst Witzig AG, Oberstadt 6, Telefon 053/5 44 54 Schwyz: Josef Wickart, Streihgasse (Wasch-Haus), Telefon 043/3 30 72 Solothurn: Büromaschinen AG, Marktplatz 45, Telefon 065/2 33 22 Zug: Josef Wickart, Neugasse 26, Telefon 042/4 00 72 Zürich: A. Baggenstos & Co., Weisenhausstrasse 2, Telefon 061/26 56 94

HERMES

Prêts
30% meilleur marché

Profitez vous aussi de nos nouvelles conditions.
Nous garantissons une discrétion totale.
387136 crédits traités.

Banque Procrédit
1211 Genève, Cours de Rive 2
Tél. 022/26 02 53
1701 Fribourg, r. Banque 1
Tél. 037/26 43 1

Nom _____
Rue _____
Endroit _____

Liquidationsposten

Zu Räumungszwecken en Bloc oder in Teilen von mindestens 100 Paar unter dem Einstandspreis zu verkaufen

zirka 2400 Paar Winter-Arbeitshandschuhe

für Bau-, Eisen- und Platzarbeiter usw., mit 5 Fingern, aus Rindnarbenleder, gefüttert, zirka 20% mit kleinen Fabrikationsfehlern, Preis je nach Menge Fr. 5.60 bis Fr. 5.90 per Paar, exklusive Wust und Fracht, sowie

zirka 2000 Paar Allround-Arbeitshandschuhe

aus Rindnarbenleder, für alle Arbeiten in trockenen Verhältnissen geeignet, ungefüttert, ohne Fabrikationsfehler, Preis je nach Menge Fr. 5.30 bis Fr. 5.60 per Paar, exklusive Wust und Fracht.

Musteranforderung unter Chiffre SHAB. 50 237 an Publicitas AG, 3001 Bern.

wir «drucken» harte Nüsse seit über 100 Jahren schon

Offsetdruck
Buchdruck
Trübdruck Aarau

Wer SCANIA-VABIS wählt, fährt **ohne Risiko!**

Technische Unterlagen und Angebote durch die Gebietsvertreter oder die Generalvertretung TRUCK AG, 8034 Zürich, Tel. 051/34 24 34

Fabrique de chocolat et de produits alimentaires de Villars S.A., Fribourg

Les actionnaires sont convoqués en

assemblée générale ordinaire

pour le jeudi 29 juin 1967, à 9 heures 30, dans une salle particulière du Restaurant de la Grenette, à Fribourg. La liste de présence sera close à 9 heures 20.

Ordre du jour:

1° Rapport du conseil d'administration.
2° Lecture du bilan et du compte de profits et pertes au 31 décembre 1966 et du rapport de l'organe de contrôle; approbation des comptes et du bilan.
3° Décharge au conseil d'administration et à l'organe de contrôle.
4° Répartition du bénéfice net.
5° Nominations.

Le bilan, le compte de profits et pertes et les rapports de gestion et de l'organe de contrôle sont déposés au siège social où les actionnaires peuvent en prendre connaissance en justifiant de leur qualité dès le 16 juin 1967. Les cartes d'admission à l'assemblée seront délivrées jusqu'à jeudi 22 juin 1967, à 18 heures:

à Fribourg: au siège social
à Lausanne, Berne et Zurich: à la Banque Populaire Suisse et à l'Union de Banques Suisses

sur dépôt des actions ou présentation d'un certificat de dépôt avec bordereau numérique émanant d'une banque suisse. Les actions seront bloquées jusqu'après l'assemblée générale.

Fribourg, le 6 juin 1967 **Le conseil d'administration**

Compagnie du Chemin de fer Montreux–Glion (ligne directe)

L'assemblée générale ordinaire

de la compagnie est convoquée pour le vendredi 23 juin 1967, à 14 h. 30, à l'Hôtel Terminus, à Montreux.

Ordre du jour:

Opérations statutaires.

Le rapport de gestion, le compte de profits et pertes et le bilan, ainsi que le rapport des contrôleurs, sont à la disposition de Messieurs les actionnaires dans les bureaux de la compagnie MOB, à Montreux-Clarens, à partir du 12 juin 1967.

Les cartes d'admission à cette assemblée seront délivrées jusqu'au 22 juin inclus, contre dépôt des actions, aux domiciles suivants:

à Montreux: à la succursale de la Banque Cantonale Vaudoise,
à Lausanne: à la Banque Cantonale Vaudoise,
à la Société de Banque Suisse,
à l'Union de Banques Suisses.

Montreux, le 5 juin 1967

Au nom du conseil d'administration
Le président: Dr. R. Vulchoud

PORTUGAL

Wir spedieren Ihre Güter innert 5 Tagen von Basel nach Porto und Lissabon sowie von Lissabon und Porto nach Basel.

Wir garantieren wöchentlich 1 bis 2 Abfahrten, ohne Umlad unterwegs.

Die Interessen unserer Kunden werden in Portugal durch unsere Vertreter LASSEN TRANSPORT LIMITADA, Lissabon und Porto, vorzüglich gewahrt.

NATURAL AG

Basel Biel Lausanne St. Gallen
Buchs Genf La Chaux-de-Fonds Zürich

Immer mehr hält die

OETIKER-Vollsichthängemappe

Einzug in der Industrie, im Handel und Gewerbe.

Die Hängemappe mit allen Vorteilen!
Abschlüsse zu sehr interessanten Bedingungen

Verlangen Sie Offerte und Prospekte

Hans Oetiker Metallwaren + Apparatefabrik
Oberdorfstr. 21 8810 Horgen Tel. (051) 82 55 55

Infolge Umbau zu verkaufen

1 Kassenschrank
Marke Bauer, neuwertig

Schalterkassen
2 Schubladen, unten Türen, seitlich versenkbar.

1 Panzerschrank
älterer, mit Tablaren, guter Zustand.

Besichtigung in Olten. Tel. (062) 5 26 80

Kredite an Private und Gewerbetreibende

bis Fr. 15000.–
ohne Sicherheiten oder Bürgen; ohne Rückfragen beim Nachbarn usw.

diskret und individuell
deshalb auch für Personen in leitender Stellung sowie Gewerbetreibende geeignet

Kundendienst
Kostenlose Beratung und Kreditprüfung

Lassen Sie sich am besten heute schon unverbindlich orientieren, senden Sie diesen Coupon ein an:

GLENDOR AG
8002 Zürich, Am Schanzengraben 25
Postfach 8039 Zürich
Telefon (051) 27 58 32

Senden Sie mir unverbindlich Ihren orientierenden Prospekt «*Diskretes Bargeld*» in neutralem Umschlag

Name/Vorname:

Straße:

Ort/Kanton:

PATENTE

KIRCHHOFER, RYFFEL & CO.
8001 Zürich
Bahnhofstrasse 58

Deutschschweizer Handelsfirma für technische Maschinenelemente sucht in der Westschweiz domizilierten

techn. versierten Vertreter

zum Besuch einer langjährigen Kundschaft in der welschen Schweiz sowie eventuell im Kanton Bern. Angelegenheit eignet sich nur als Zusatzvertretung.

Schriftliche Bewerbungen bitte unter Chiffre U 78651 G an Publicitas AG, 9001 St. Gallen.

Präzision einer guten Uhr = Sicherheit der Zeitmessung. Präzision des Alfa Romeo-Motors = Sicherheit des Autofahrers.

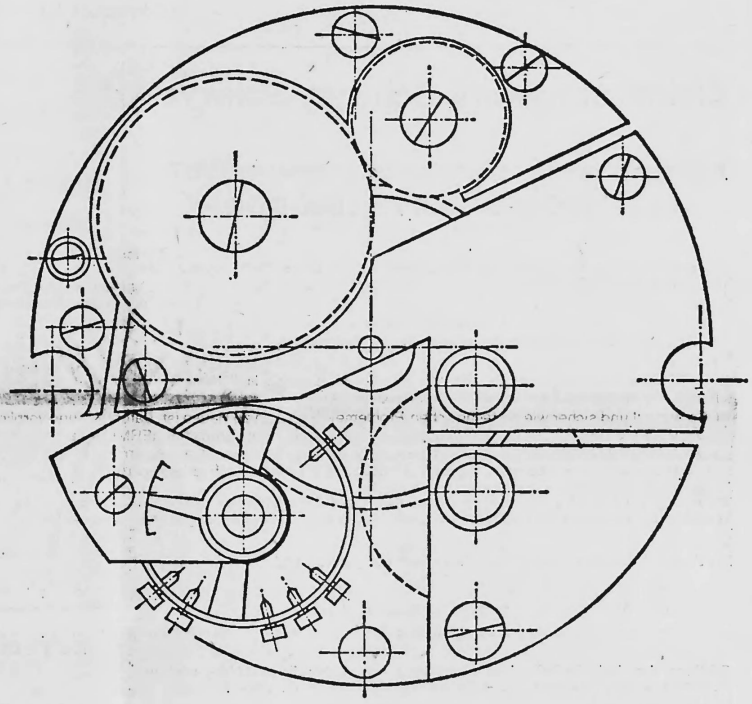

Kraft, Leistung und Zuverlässigkeit = Sicherheit.
Nach dieser Formel wird jeder Alfa Romeo gebaut. Abertausende im Jahr.

Beschleunigen und Bremsen bedeutet Kraft. Der Veloce hat sie:
125 PS bei 6000 U/min. 4 Scheibenbremsen mit Unterdruck-Bremsverstärker.
Das allein gibt Vertrauen.
Und dann die Leistung: Bei einer Geschwindigkeit von 145 km/h braucht der Veloce nur 50% seiner Kraft. – Eine ungewöhnliche Reserve. Ein unschätzbarer Sicherheitsfaktor.

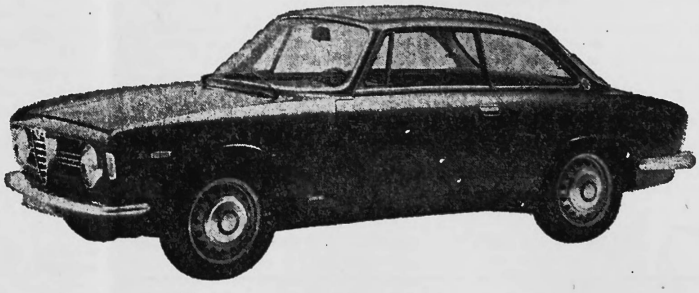

alfa romeo
baut sichere Autos.

Giulia 1300 GT Junior, 103 PS, 170 km/h, 5 synchronisierte Vorwärtsgänge Fr. 13 400.–
Giulia 1600 GT Veloce, 125 PS, über 185 km/h, 5 synchronisierte Vorwärtsgänge Fr. 16 900.–
Giulia 1600 GTA, 133 PS, über 185 km/h, 5 synchronisierte Vorwärtsgänge Fr. 23 450.–

Alfa Romeo (Svizzera) S.A. – 150 Vertretungen und offizielle Service-Stellen in der ganzen Schweiz.

Sie denken, das sei NUR eine Schreibmaschine

In Wirklichkeit sehen Sie jedoch die

KLEMT f93

eine Fakturiermaschine mit einem elektronischen, volltransistorisierten Rechenwerk und einem IBM-Kugelkopf als Schreibwerk.

Durch neue Schaltungsprinzipien, verbunden mit einer Mehrfachausnützung elektronischer Baugruppen, wurde eine tragbare Fakturiermaschine geschaffen, deren Leistung und Programmierungsmöglichkeiten bisher Fakturiermaschinen von Schreibtischgrösse vorbehalten war.

Verkaufspreis ab **Fr. 15 950.–**

Organisation, Verkauf und technische Wartung für die Schweiz:

allorgan ag

5734 Reinach AG Hochhaus Telephon (064) 71 49 77

Elektrizitätswerk Schwyz, Schwyz

Aktienaufteilung und Kapitalerhöhung 1967 von Fr. 900 000.– auf Fr. 1 500 000.–

Die ordentliche Generelversammlung der Aktionêre unserer Gesellschaft het am 31. Mai 1967 folgende Beschlüsse gefasst:

I. Aktieneufteilung
mit Umwandlung der Inhaberaktien in Nemenaktien

1. Jede bisherige Inhaberaktie von Fr. 500.– Nennwert wird eufgeteilt in 5 Nemenaktien von je Fr. 100.– Nennwert.
2. Alle Aktionäre werden hiermit ersucht, **bis 30. Juni 1967** ihre Inhaberektien samt Coupons Nrn. 11 bis 20 en das **Elektrizitätswerk Schwyz, Strehlgesse, 6430 Schwyz,** einzusenden, welches den Umtausch in Namenaktien vornehmen wird. Gleichzeitig sind dem Elektrizitätswerk Schwyz Vornamen, Namen und Wohnort mit genauer Adresse des im Aktienbuch einzutragenden Titeleigentümers mitzuteilen.
   Wir machen die Aktionäre eusdrücklich auf Art. 685 Abs. 4 OR eufmerksam, wonach im Verhältnis zur Gesellschaft els Aktionär betrachtet wird, wer im Aktienbuch eingetragen ist.
3. Der Umtausch der Aktien erfolgt, sobald die neuen Titel gedruckt sind.

II. Kepitalerhöhung
Bezugsengebot

1. **Erhöhung des Aktienkapitals:** Das Aktienkepital von bisher Fr. 900 000.– wird um Fr. 600 000.– durch Ausgabe von 6000 Namenektien von je Fr. 100.– Nennwert auf Fr. 1 500 000.– erhöht.
2. **Liberierung:** Die Liberierung der Aktien erfolgt eus Gesellschaftsmitteln durch Umwendlung von Fr. 600 000.– der Spezialreserve in Aktienkepital.
3. **Bezugsverhältnis:** Dank einem Entgegenkommen der Centralschweizerischen Kreftwerke els Hauptaktionär berechtigen je **5** aufgeteilte Aktien von je Fr. 100.– Nennwert (bzw. 1 ehemalige Aktie von Fr. 500.– Nennwert) zum Bezug von **4** neuen Aktien von je Fr. 100.– Nennwert.
4. **Bezugsfrist:** 15. bis 30. Juni 1967.
5. **Ausübung des Bezugsrechtes:** Das Bezugsrecht wird ausgeübt durch Einreichung der umzutauschenden Inheberaktien samt Coupons Nrn. 11 bis 20 (vgl. Ziff. I/2) beim Elektrizitätswerk Schwyz, Strehlgasse, 6430 Schwyz.
6. **Eidg. Verrechnungssteuer:** Für jede bezogene Aktie sind 30 Prozent des Nennwertes, das heisst Fr. 30.–, für 4 neue Aktien elso Fr. 120.–, els Verrechnungssteuer (rückforderungsberechtigt) zu bezehlen. Dieser Betrag ist dem Elektrizitätswerk Schwyz bis spätestens 15. Juli 1967 zu entrichten. Für verspätete Einzahlung ist ein Verzugszins von 5 Prozent zu bezahlen.
7. **Eidg. Emissionsstempel:** Dieser wird vom Elektrizitätswerk Schwyz getragen.
8. **Dividendenberechtigung:** Die neuen Aktien sind ab 1. Januar 1967 dividendenberechtigt.
9. **Ablieferung der neuen Aktien:** Die Ablieferung der Aktien erfolgt, sobeld die Titel gedruckt sind.

Schwyz, 1. Juni 1967

Elektrizitätswerk Schwyz

Bernische Kraftwerke AG.

Dividendenzahlung

Die Generalversammlung der Aktionärc hat für das Rechnungsjahr 1966 eine

Dividende von brutto Fr. 30.— pro Aktie

abzüglich 30% an der Quelle erhobene Steuer festgesetzt.

Die Auszahlung erfolgt vom **12. Juni 1967** hinweg gegen Einlieferung des Coupons pro 1966 bei den folgenden Einlösungsstellen:

Kantonalbank von Bern und ihre Zweigstellen,
Banken des Berner Bankensyndikates.

Bern, den 9. Juni 1967

Die Direktion

BLG

Basler Lagerhaus- & Speditionsgesellschaft AG.

Wir laden die Herren Aktionäre zu der

89. ordentlichen Generalversammlung

ein, welche Freitag, den 30. Juni 1967, 14.30 Uhr, im Gebäude des Schweizerischen Bankvereins, Aesehenvorstadt 1, Basel, stattfinden wird.

Traktanden:

1. Protokoll der 88. ordentlichen Generalversammlung vom 20. Juli 1966.
2. Vorlage des Geschäftsberichtes und der Rechnung für 1966, sowie des Berichtes der Rechnungsrevisoren.
3. Genehmigung des Geschäftsberichtes und der Rechnung.
4. Entlastung der Verwaltung.
5. Beschlussfassung über die Verwendung des Reingewinns und Festsetzung der Dividende.
6. Wahlen.

Zutrittskarten zur Generalversammlung können bis zum 29. Juni 1967 auf dem Büro der Gesellschaft, Erlenstrasse 1, bezogen werden. Die Gewinn- und Verlustrechnung, die Bilanz, der Revisorenbericht und die Anträge über die Verwendung des Reingewinns liegen zur Einsicht auf.

Basel, 12. Juni 1967

Der Verwaltungsrat

Schweizerische Hotel-Treuhand-Gesellschaft Zürich

43. und letzte ordentliche Generalversammlung der Aktionäre

Mittwoch, den 28. Juni 1967, vormittags 11.30 Uhr, im Bahnhofbuffet Zürich-HB, 1. Stock

Traktanden:

1. Ansprache des Präsidenten.
2. Geschäftsbericht, Jahresrechnung und Bericht der Kontrollstelle.
3. Entlastung der Verwaltung.
4. Verschiedenes.

Bilanz, Gewinn- und Verlustrechnung sowie Bericht der Kontrollstelle liegen vom 12. Juni an in unseren Büros (Clarldenstrasse 26, Zürich) zur Einsicht der Aktionäre auf.

Eintrittskarten zur Generalversammlung können vom 12. bis 28. Juni 1967 gegen Legitimation über den Aktienbesitz am Sitz der Gesellschaft bezogen werden. Am gleichen Ort sind die gedruckten Geschäftsberichte erhältlich.

Zürich, den 12. Juni 1967

Namens des Verwaltungsrates,
der Präsident: **W. F. Siegenthaler**

VECAR HOLDING S.A., LUGANO

I Signori azionisti sono convocati in

assemblea generale ordinaria

per sabato 24 giugno 1967, alle ore 11.00, alla propria sede in Viale Stefano-Franscini 2, in Lugano.

Ordine del giorno:

1° Presentazione del bilancio e del conto profitti e perdite e del rapporto di revisione per l'esercizio 1966.
2° Approvazione degli stessi e scarico all'amministrazione.
3° Nomine statutarie.
4° Diversi.

Il bilancio, il conto perdite e profitti ed il rapporto di revisione sono a disposizione degli azionisti alla sede sociale a partire dal 12 giugno 1967.

Per partecipare all'assemblea generale, gli azionisti dovranno depositare le loro azioni presso un istituto bancario e produrre le dichiarazioni relative, in apertura di seduta.

Lugano, 12 giugno 1967

Il consiglio di amministrazione