Zeitschrift: Schweizerisches Handelsamtsblatt = Feuille officielle suisse du commerce = Foglio ufficiale svizzero di commercio

Herausgeber: Staatssekretariat für Wirtschaft

Band: 82 (1964)

Heft: 4

Heft

Nutzungsbedingungen

Die ETH-Bibliothek ist die Anbieterin der digitalisierten Zeitschriften auf E-Periodica. Sie besitzt keine Urheberrechte an den Zeitschriften und ist nicht verantwortlich für deren Inhalte. Die Rechte liegen in der Regel bei den Herausgebern beziehungsweise den externen Rechteinhabern. Das Veröffentlichen von Bildern in Print- und Online-Publikationen sowie auf Social Media-Kanälen oder Webseiten ist nur mit vorheriger Genehmigung der Rechteinhaber erlaubt. Mehr erfahren

Conditions d'utilisation

L'ETH Library est le fournisseur des revues numérisées. Elle ne détient aucun droit d'auteur sur les revues et n'est pas responsable de leur contenu. En règle générale, les droits sont détenus par les éditeurs ou les détenteurs de droits externes. La reproduction d'images dans des publications imprimées ou en ligne ainsi que sur des canaux de médias sociaux ou des sites web n'est autorisée qu'avec l'accord préalable des détenteurs des droits. En savoir plus

Terms of use

The ETH Library is the provider of the digitised journals. It does not own any copyrights to the journals and is not responsible for their content. The rights usually lie with the publishers or the external rights holders. Publishing images in print and online publications, as well as on social media channels or websites, is only permitted with the prior consent of the rights holders. Find out more

Download PDF: 09.08.2025

ETH-Bibliothek Zürich, E-Periodica, https://www.e-periodica.ch

Schweizerisches Handelsamtsblatt

Feuille officielle suisse du commerce • Foglio ufficiale svizzero di commercio

Erscheint täglich, ausgenommen an Sonn- und Feiertagen — Paraît tous les jours, les dimanches et jours de fête exceptés

Nr. 4 Bern, Donnerstag 9. Januar 1964 — 82. Jahrgang — 82e année — Berne, jeudi 9 janvier 1964 **No 4**

Redaktion und Administration: Effingerstrasse 3 in Bern. Telephon Nummer 031/2 16 60 (Eidgenössisches Amt für das Handelsregister 031/61 26 40). — Im Inland kann nur durch die Post abonniert werden. Abonnementspreise: Schweiz: jährlich Fr. 30.50, halbjährlich Fr. 18.50, vierteljährlich Fr. 10.50, zwei Monate Fr. 7.—, ein Monat Fr. 5.—, Ausland: jährlich Fr. 40.—, Preis der Einzelnummer 25 Rp. (plus Porto). Annoncen-Regie: Publicitas AG. — Insertionstarif: 25 Rp. (Ausland 30 Rp.) die einspaltige Millimeterzeile oder deren Raum. — Jahresabonnementspreis für die Monatsschrift «Die Volkswirtschaft». Fr. 12.50.

Rédaction et administration: Effingerstrasse 3 à Berne. Téléphone numéro 031/2 16 60 (Office fédéral du registre du commerce 031/61 26 40). — En Suisse, les abonnements ne peuvent être pris qu'à la poste. Prix d'abonnement: Suisse: un an 30 fr. 50; un semestre 18 fr. 50; un trimestre 10 fr. 50; deux mois fr. 7.—; un mois fr. 5.—; étranger: fr. 40.— par an. — Prix du numéro 25 ct. (port en sus). Régie des annonces: Publicitas SA. — Tarif d'insertion: 25 ct. (étranger 30 ct.) la ligne de colonne d'un mm ou son espace. — Prix d'abonnement annuel à la revue mensuelle «La Vie économique»: 12 fr. 50.

Inhalt — Sommaire — Sommario

Amtlicher Teil — Partie officielle — Parte ufficiale

Abhanden gekommene Werttitel. - Titres disparus. - Titoli smarriti.

Handelsregister. - Registre du commerce. - Registro di commercio.

Fabrik- und Handelsmarken. - Marques de fabrique et de commerce. - Marche di fabbrica e di commercio 200976–201022.

Home-Décor S. A. en liquidation, Lausanne.

S. A. Lino Cattaneo in liquid., Bellinzona.

Mitteilungen — Communications — Comunicazioni

Eidgenössische Anleihe 3½% - 1943 (Kapitalrückzahlung). - Emprunt fédéral 3½% - 1943 (Remboursement de capital). - Prestito federale 3½% - 1943 (Rimborso di capitale).

Amtlicher Teil – Partie officielle – Parte ufficiale

Abhanden gekommene Werttitel - Titres disparus - Titoli smarriti

Aufrufe — Sommations

Es werden vermisst:

1. Cassa-Kapital vom 27. Januar 1840, haftend auf GB Nr. 1718, Ziffer 8, des Hr. Gottl. Schuler, Tennmatte, Immensee: Fr. 167.03;
2. Cassa-Kapital vom 27. Januar 1840, haftend auf GB Nr. 1721, Ziffer 8, des Hr. Gottl. Schuler, Tennmatte, Immensee: Fr. 87.91;
3. Cassa-Kapital vom 27. Januar 1840, haftend auf GB Nr. 1587, Ziffer 8, des Hr. Gottl. Schuler, Tennmatte, Immensee: Fr. 35.16;
4. Cassa-Kapital vom 31. Juli 1811, haftend auf GB Nr. 1345, Ziffer 9, Eigentum der Frl. Maria und Agnes Odermatt, Miteigentum je zu ½: Fr. 140.66;
5. Schuldbrief vom 23. Oktober 1919, haftend auf GB Nr. 69 (mitverpfändet), des Hr. Otto Räber, Distillerie, Küssnacht a. R.: Fr. 5000.–;
6. Grundpfandverschreibung vom 23. Oktober 1919, haftend auf GB Nr. 69 (mitverpfändet) des Hr. Otto Räber, Distillerie: Fr. 6322.24;
7. Schuldbrief vom 12. Dezember 1922, haftend auf GB Nr. 69 (mitverpfändet), des Hr. Otto Räber, Distillerie, Küssnacht a. R.: Fr. 1800.–.

Der unbekannte Inhaber oder Gläubiger wird aufgefordert, die vermissten Titel innert Jahresfrist ab dieser Publikation beim Bezirksgerichtspräsidium Küssnacht a. R. vorzuweisen, oder sich innert dieser Frist zu melden, da ansonst definitive Kraftloserklärung erfolgt. (67¹)

Küssnacht a. R., den 28. Dezember 1963.

Das Bezirksgericht Küssnacht a.R.

Es werden vermisst:

1. Handschrift Ziff. 9 um Fr. 175.82, dd. 30. Dezember 1736, haftend auf Anteil Wang mit Wohnhaus und Stall GB Nr. 271c Iberg, mit Vorgang Fr. 703.30; Debitor: Franz Schibig, Kreditorin: Marianna Schibig.
2. Gült Ziff. 13 um Fr. 250.— dd. - Satz schon längstens haftend auf Anteil Schweitzi GB Nr. 528 Muotathal, mit Vorgang Fr. 1649.45; Debitor:—, Kreditor: Jos. Leonh. Gwerders Kinder 1. Ehe.

Jedermann, der über diese Pfandtitel Auskunft geben kann, wird hiemit aufgefordert, bei der unterfertigten Amtsstelle innert Jahresfrist hievon Anzeige zu machen, ansonst Kraftloserklärung erfolgt. (69¹)

Schwyz, den 31. Dezember 1963. **Die Bezirksgerichtskanzlei.**

Le président du Tribunal civil I de Neuchâtel, conformément aux articles 977, 981 ss CO, somme le détenteur inconnu de la cédule hypothécaire, au porteur, de Fr. 10 000, du 21 septembre 1951, grevant l'article 2614 du cadastre de Neuchâtel, propriété de Marius-Jules Schreyer, à Neuchâtel, de produire ce titre au greffe du Tribunal de district de Neuchâtel avant le 13 janvier 1965, faute de quoi l'annulation en sera prononcée. (77³)

Neuchâtel, le 6 janvier 1964. **Le président du Tribunal civil I:** Rougemont.

Nous, président I du Tribunal du district de Porrentruy, ordonnons au détenteur éventuel du droit de gage immobilier IIe rang, de Fr. 10 000, à 7%, inscrite le 13 juillet 1927 à série I g, folio 1900, au profit de Charles Henzelin, à Porrentruy, et remis en nantissement à la Banque Populaire Suisse, aujourd'hui libéré par suite du remboursement de la dette, de produire ce titre à notre greffe dans le délai d'une année à partir de la première publication de la présente sommation, à défaut de quoi l'annulation en sera prononcée. (73³)

Porrentruy, le 31 décembre 1963. **Le président I du Tribunal:** Jobé.

La pretura di Blenio diffida lo sconosciuto possessore dell'obbligazione al portatore, N° 13008, di nominali Fr. 5000 del prestito, al 4%, emesso nel 1963 dalle Officine idroelettriche di Blenio S.A. (Blenio Kraftwerke A.G. – Forces motrices de Blenio S.A.), in Olivone, con le cedole annuali al 1° maggio 1964 e successive, titolo andato smarrito, a produrlo alla pretura di Blenio entro il 15 luglio 1964, sotto la comminatoria dell'annullamento. (76³)

Acquarossa, 7 gennaio 1964. **Il pretore:** Avv. P. Fumasoli.

Kraftloserklärungen — Annulations

Nachdem die im Schweizerischen Handelsamtsblatt als vermisst publizierten Titel

1. Fr. 5000 4% Kassa-Obligation Allg. Aargauische Ersparniskasse Zofingen, Nr 2466
2. Fr. 30 000 3½% Kassa-Obligationen Allg. Aargauische Ersparniskasse Zofingen, Nrn. 1479/81, à Fr. 10 000

innert der öffentlich bekanntgemachten Frist bis 22. Dezember 1963 von niemandem vorgewiesen worden sind, werden diese Wertpapiere als nichtig und kraftlos erklärt. (75)

Zofingen, den 7. Januar 1964. **Bezirksgericht Zofingen.**

Par jugement du 31 décembre 1963, nous avons prononcé l'annulation de la cédule hypothécaire de Fr. 12 000 (taux 6%) au profit de feu Mme Georgette Stich, en son vivant à Alle, inscrite le 4 décembre 1957 à série II g, fol. 6758, et grevant en deuxième rang l'immeuble N° 3590 du ban d'Alle, appartenant à la prénommée. (74)

Porrentruy, 31 décembre 1963.

Le président I du Tribunal de Porrentruy: Jobé.

Handelsregister - Registre du commerce - Registro di commercio

Kantone / Cantons / Cantoni:

Bern, Luzern, Nidwalden, Glarus, Zug, Fribourg, Solothurn, Basel-Landschaft, Schaffhausen, St. Gallen, Graubünden, Aargau, Thurgau, Ticino, Vaud, Valais, Neuchâtel.

Bern - Berne - Berna

Bureau Biel

28. Dezember 1963.

Velosfabrik «COSMOS» B. Schild & Cie. Aktiengesellschaft, in Biel (SHAB. Nr. 184 vom 9. August 1963, Seite 2322). Als Direktor wurde gewählt Kurt Jegge, von Münchwilen, in Biel, bisher Prokurist. Als neues Mitglied des Verwaltungsrates wurde gewählt Charles Borel, von Neuenburg, nun in Leubringen. Er ist nicht mehr Direktor; seine Einzelunterschrift sowie die Kollektivprokura des Kurt Jegge sind erloschen. Die Mitglieder des Verwaltungsrates Hans Flückiger, dessen Einzelunterschrift erloschen ist, Dr. Rudolf Schild, von und in Grenchen; René Schild, von und in Grenchen, und Charles Borel sowie der Direktor Kurt Jegge führen nun Kollektivunterschrift zu zweien unter sich oder mit einem andern Zeichnungsberechtigten.

28 décembre 1963. Immeubles.

Moroba S.A., à Bienne, achat, vente, construction et gérance d'immeubles (FOSC. du 12 septembre 1962, N° 213, page 2603). Suivant procès-verbal authentique de son assemblée générale du 3 décembre 1963, la société a porté son capital social de fr. 50 000 à fr. 150 000 par l'émission de 200 actions de fr. 500 chacune, nominatives, entièrement libérées par compensation de 2 créances de fr. 60 000 au total contre la société, et par versement de fr. 40 000 en espèces. Le capital social, entièrement libéré, est actuellement de fr. 150 000, divisé en 300 actions de fr. 500 chacune, nominatives. Les statuts ont été modifiés en conséquence. Le conseil d'administration est composé de René Mottet, président (jusqu'ici membre); Charlot Boillat, secrétaire (inscrit); Hubert Rohn, de Kappel, à Bienne (jusqu'ici président), et Sergio Taddei, de Bré, à Bienne, comme membres. La société sera dorénavant engagée par la signature collective à deux du président et du secrétaire. La signature de Hubert Rohn est radiée.

Bureau de Delémont

27 décembre 1963.

Compagnie d'Assurances Nationale Suisse, Agence Générale Berne (Schweizerische National-Versicherungs-Gesellschaft, Generalagentur Bern), succursale de Delémont. Sous cette raison sociale, la société anonyme «Compagnie d'Assurances Nationale Suisse, Agence Générale Berne», à Berne, propagande pour assurances de toutes sortes et administration du portefeuille d'assurances, inscrite dans le registre du commerce de Berne le 7 avril 1962 (FOSC. du 2 décembre 1963, N° 282, page 3419) a, suivant, décision de l'assemblée générale du 4 septembre 1962, créé une succursale à Delémont. La succursale est engagée par la signature individuelle du président Emil A. Durisch, de Bâle, à Binningen, et par la signature collective des administrateurs Otto Werner Grimmer, de

Knonau (Zurich), à Worb, et Dr Ludwig Meyer, de et à Berne. Pierre-André Béguin, de Rochefort (Neuchâtel), à Delémont, a été nommé gérant de la succursale avec signature collective à deux. Locaux: route de Porrentruy 2.

Bureau Frutigen

26. Dezember 1963.

Brügger AG. Uhrensteine, in Frutigen, Bohren, Grandieren, Drehen und Flachschleifen von Uhrensteinen (SHAB. Nr. 290 vom 11. Dezember 1962, Seite 3570). Der Präsident des Verwaltungsrates Ernst Baumgartner führt Einzelunterschrift.

Bureau Langnau (Bezirk Signau)

4. Dezember 1963. Lebensmittel.

Hch. Probst, in Langnau im Emmental. Inhaber der Firma ist Heinrich Eduard Probst, des Heinrich, von Finsterhennen (Bern), in Langnau im Emmental. Handel mit Lebensmitteln, Comestibles-Artikeln, Weinen und Spirituosen, Gemüsen und Früchten. Dorfstrasse 7.

4. Dezember 1963. Wirtschaft, Tuch, Spezereien.

H. Wüthrich, in Eggiwil. Inhaber der Firma ist Hansruedi Wüthrich, des Hans, von und in Eggiwil. Betrieb der Wirtschaft «Zur Tanne», Handel mit Tuch und Spezereiwaren. Aeschau.

6. Dezember 1963. Käserei.

Alf. Hirschi, in Eggiwil. Inhaber der Firma ist Alfred Hirschi, von und in Eggiwil. Betrieb der Käserei Leber.

6. Dezember 1963.

Kieswerk W. Liechti, in Schüpbach, Gemeinde Signau. Inhaber der Firma ist Walter Liechti, von Eggiwil, in Schüpbach, Gemeinde Signau. Gewinnung von Kies aus dem Emmenbett, Gässli, Schüpbach.

6. Dezember 1963. Velos, Motos, Tankstelle.

H. Bärtschi, in Trubschachen. Inhaber der Firma ist Hans Bärtschi, des Ernst, von Eggiwil, in Trubschachen. Handel mit Velos und Motos, Reparaturen, Tankstelle.

9. Dezember 1963. Metzgerei usw.

Bättig Fritz, in Bärau, Gemeinde Langnau im Emmental. Inhaber der Firma ist Fritz Alois Bättig, von Oberkirch (Luzern), in Bärau, Gemeinde Langnau im Emmental. Metzgerei. Bäraustrasse 41.

10. Dezember 1963. Gipser- und Malerarbeiten.

Heinrich Schürch, in Langnau im Emmental. Gipser- und Malergeschäft (SHAB. Nr. 42 vom 20. Februar 1922). Die Firma ist infolge Todes des Inhabers erloschen.

13. Dezember 1963. Zimmerei.

Fr. Ramseier, in Langnau im Emmental. Zimmereigeschäft (SHAB. Nr. 296 vom 17. Dezember 1948, Seite 3221). Die Firma ist infolge Todes des Inhabers erloschen.

14. Dezember 1963. Holzbau.

H. Ramseier, in Langnau im Emmental. Inhaber der Firma ist Hans Ramseier, des Friedrich, von Eggiwil, in Langnau im Emmental. Der Inhaber hat Aktiven und Passiven der gelöschten Einzelfirma «Fr. Ramseier», in Langnau im Emmental, übernommen. Holzbau. Haldenstrasse 49.

14. Dezember 1963.

Käsereigenossenschaft Wald, in Schangnau (SHAB. Nr. 217 vom 17. September 1962, Seite 2647). Die Genossenschaft hat in ihrer Generalversammlung vom 16. August 1963 ihre Statuten revidiert. Für die Verbindlichkeiten haftet in erster Linie das Genossenschaftsvermögen; reicht dieses nicht aus, so haften die Mitglieder persönlich und solidarisch gemäss Art. 869, OR; im Verhältnis ihrer Kuhzahl und nach dem Durchschnitt der Milchgeldauszahlungen während der letzten 10 Jahre. Andere publikationspflichtige Tatsachen werden nicht betroffen.

16. Dezember 1963. Tapeziererarbeiten usw.

S. Wettstein, in Langnau im Emmental, Tapezierer-Dekorateur (SHAB. Nr. 237 vom 9. Oktober 1944, Seite 2242). Die Firma wird infolge Todes des Inhabers gelöscht. Aktiven und Passiven werden von der nachstehend eingetragenen Firma «Frau S. Wettstein», in Langnau im Emmental, übernommen.

16. Dezember 1963. Tapeziererei.

Frau S. Wettstein, in Langnau im Emmental. Inhaberin der Firma ist Witwe Ida Wettstein geb. Berger, von Egg (Zürich), in Langnau im Emmental. Die Firma übernimmt Aktiven und Passiven der vorstehend gelöschten Firma «S. Wettstein», in Langnau im Emmental. Tapeziererei. Schmiedenstrasse 13.

16. Dezember 1963. Gipserei, Malerarbeiten.

Fr. Schütz, in Langnau im Emmental. Inhaber der Firma ist Fritz Schütz, von Wohlen bei Bern, in Langnau im Emmental. Gipserei-Malerei, Autospritzwerk. Schloßstrasse 22.

16. Dezember 1963. Viehhandel.

Paul Fankhauser, in Röthenbach im Emmental. Inhaber der Firma ist Paul Fankhauser, von Trub, in Südern-Oberei, Gemeinde Röthenbach im Emmental. Handel mit Gross- und Kleinvieh. Egli, Post Südern.

16. Dezember 1963. Schmiede.

Walter Haas, in Röthenbach im Emmental. Inhaber der Firma ist Walter Haas, von Rohrbach (Bern), in Röthenbach im Emmental. Schmiede. Dorf.

20. Dezember 1963. Liegenschaften usw.

Fritz Blaser, in Langnau im Emmental, Vermittlung von und Handel mit Liegenschaften, Stellenvermittlung (SHAB. Nr. 130 vom 6. Juni 1952, Seite 1438). Die Firma wird infolge Aufgabe des Geschäftes gelöscht.

20. Dezember 1963. Bäckerei.

Hans Eichenberger, in Langnau im Emmental, Bäckerei (SHAB. Nr. 86 vom 12. April 1930, Seite 792). Die Firma wird infolge Geschäftsüberganges gelöscht.

20. Dezember 1963. Bäckerei, Konditorei.

H. U. Eichenberger, in Langnau im Emmental. Inhaber der Firma ist Hansuli Eichenberger, des Hans, von Trub, in Langnau im Emmental. Bäckerei-Konditorei. Bernstrasse 12.

23. Dezember 1963. Käse.

Lemann & Cie., in Langnau im Emmental, Käse-Export, Kollektivgesellschaft (SHAB. Nr. 101 vom 2. Mai 1962, Seite 1283). Die Prokura des Max Schori ist erloschen.

Bureau Laufen

27. Dezember 1963.

Cement- und Kalkwerk Liesberg AG, in Liesberg (SHAB. Nr. 49 vom 28. Februar 1958, Seite 594). Aus dem Verwaltungsrat ist infolge Todes Dr. Ernst Martz, Präsident, ausgeschieden. Seine Unterschrift ist erloschen. In den Verwaltungsrat wurde als Präsident gewählt: Dr. ing. Hans Gygi, von Aarau, in Wildegg, Gemeinde Möriken-Wildegg. Er zeichnet einzeln.

Bureau Laupen

26. Dezember 1963.

Polygraphische Gesellschaft (Société Polygraphique) (Società Poligrafica) (The Poligrafic Company), in Laupen, Druckerei und Verlagsanstalt, Aktiengesellschaft (SHAB. Nr. 55 vom 7. März 1963, Seite 683). Emil Rytz, von Ferenbalm, in Laupen, ist zum Prokuristen ernannt worden. Er zeichnet kollektiv zu zweien mit einem der übrigen Zeichnungsberechtigten. Die Unterschrift des Paul Meyer ist erloschen.

Bureau de Porrentruy

23 décembre 1963. Tabacs, etc.

F. J. Burrus & Cie, à Boncourt, manufacture de tabacs et cigarettes, société en nom collectif (FOSC. du 29 janvier 1963, N° 23, page 279). Ont été désignés en qualité de fondés de pouvoir: Anton Artho, de St. Gallenkappel (Saint Gall), à Porrentruy; Pierre Genoud, de Châtel-St-Denis, au Grand Saconnex (Genève); Aloïs Peterhans, de Fislisbach (Argovie), à Porrentruy; Claude Santschi, de Sigriswil, à La Tour-de-Peilz; Alain Savignat, de Fribourg, à Boncourt. La société est valablement engagée par la signature individuelle des associés et la signature collective des directeurs et des fondés de pouvoir et du secrétaire.

Bureau Saanen

21. Dezember 1963. Immobilien.

Saqqarah S.A., in Gstaad, Gemeinde Saanen, Immobiliengeschäfte, An- und Verkauf von Bildern und Antiquitäten (SHAB. Nr. 130 vom 7. Juni 1963, Seite 1667). Das Aktienkapital von Fr. 100 000 ist jetzt durch Verrechnung mit einer Forderung an die Gesellschaft voll liberiert. Gemäss öffentlicher Urkunde über die ausserordentliche Generalversammlung vom 25. Oktober 1963 hat die Gesellschaft ihre Statuten entsprechend revidiert und zudem den Gesellschaftszweck wie folgt geändert: Ankauf, Verkauf, Verpachtung und Vermietung von Grundstücken.

26. Dezember 1963.

Sitzlift Wasserngrat A.G. (Télé-Siège Wasserngrat S.A.), in Gstaad, Gemeinde Saanen (SHAB. Nr. 163 vom 16. Juli 1963, Seite 2078). Adolf von Siebenthal-Bach ist infolge Todes aus dem Verwaltungsrat ausgeschieden; seine Unterschrift ist erloschen.

Bureau Thun

21. Dezember 1963. Zimmerei.

Fritz Megert & Cie., in Steffisburg, Zimmereigeschäft, Kollektivgesellschaft (SHAB. Nr. 35 vom 12. Februar 1947, Seite 423). Infolge Todes der Gesellschafter Fritz Megert, Vater, und Fritz Megert, Sohn, ist die Gesellschaft seit 15. Juni 1961 aufgelöst. Aktiven und Passiven wurden von nachstehender Einzelfirma «Megert, Holzbaugeschäft», in Steffisburg, übernommen. Nachdem die Liquidation durchgeführt ist, wird die Firma gelöscht.

21. Dezember 1963.

Megert, Holzbaugeschäft, in Steffisburg. Inhaber der Firma ist Willy Megert, von Steffisburg, in Thun. Die Firma hat per 15. Juni 1961 Aktiven und Passiven der erloschenen Kollektivgesellschaft «Fritz Megert & Cie.», in Steffisburg, übernommen. Schreinerei, Sägerei, Zimmerei, Holzhandel. Sägeweg 8.

26. Dezember 1963. Architekturbureau usw.

Awog A.G., in Thun, Betrieb eines Architekturbureaus und Handel mit Immobilien (SHAB. Nr. 288 vom 9. Dezember 1958, Seite 3275). Die Firma wird infolge Verlegung des Sitzes nach Bern (SHAB. Nr. 300 vom 23. Dezember 1963, Seite 3635), im Handelsregister von Thun von Amtes wegen gelöscht.

26. Dezember 1963.

Dreschgenossenschaft Längenbühl und Umgebung, in Längenbühl (SHAB. Nr. 160 vom 12. Juli 1948, Seite 1951). Johann Rytz, bisher Vizepräsident und Kassier, ist nur noch Kassier; seine Unterschrift ist erloschen. Zum neuen Vizepräsidenten wurde Hans Wenger, geb. 1908, von und in Längenbühl, gewählt. Er zeichnet kollektiv zu zweien mit dem Präsidenten oder dem Sekretär.

Luzern – Lucerne – Lucerna

20. Dezember 1963.

Gas- und Wassermesserfabrik A.G. in Luzern (Fabrique de Compteurs à Gaz et à Eau S.A. à Lucerne) (Fabbrica di Contatori per Gas e per Acqua S.A. a Lucerna), in Luzern (SHAB. Nr. 160 vom 12. Juli 1962, Seite 2028). Laut öffentlicher Urkunde über die Generalversammlung vom 17. Dezember 1963 wurde die Erhöhung des Grundkapitals von bisher Fr. 500 000 auf Fr. 750 000 durch Ausgabe von 250 Inhaberaktien zu Fr. 1000 beschlossen. Der Erhöhungsbetrag von Fr. 250 000 wurde zu 40% mit Fr. 100 000 durch Entnahme aus freien Gesellschaftsreserven (Spezialrückstellung) liberiert. Gemäss geänderten Statuten zerfällt das Grundkapital von Fr. 750 000 in 750 Inhaberaktien zu Fr. 1000. Es ist mit Fr. 600 000 liberiert.

23. Dezember 1963.

Sparbank Luzern, in Luzern, Aktiengesellschaft (SHAB. Nr. 196 vom 5. Oktober 1962, Seite 2334). Laut öffentlicher Urkunde über die Generalversammlung vom 16. Dezember 1963 wurde das Grundkapital von Fr. 100 000 durch Ausgabe von 100 voll einbezahlten Namenaktien zu Fr. 1000 auf Fr. 200 000 erhöht. Gemäss geänderten Statuten zerfällt das Grundkapital von Fr. 200 000 in 500 Inhaberaktien zu Fr. 200 und 100 Namenaktien zu Fr. 1000. Es ist voll einbezahlt. Die weiteren an den Statuten vorgenommenen Aenderungen berühren publikationspflichtige Tatsachen nicht.

23. Dezember 1963. Beteiligungen usw.

Fiparco AG (Fiparco SA) (Fiparco Inc.), bisher in Zug (SHAB. Nr. 208 vom 6. September 1963, Seite 2563). Laut öffentlich beurkundetem Generalversammlungsbeschluss vom 27. November 1963 hat die Gesellschaft unter entsprechender Aenderung der Statuten ihren Sitz nach Luzern verlegt. Die Statuten datieren ursprünglich vom 26. Februar 1960 und wurden letztmals am 27. November 1963 revidiert. Die Gesellschaft bezweckt Durchführung von Beteiligungs- und Finanzierungsgeschäften aller Art, einschliesslich der dauernden Verwaltung von Beteiligungen an Unternehmungen der Industrie und des Handels, sowie alle damit verbundenen Transaktionen. Das voll liberierte Grundkapital beträgt Fr. 2 000 000 und ist eingeteilt in 2000 Inhaberaktien zu Fr. 1000. Publikationsorgan ist das Schweizerische Handelsamtsblatt. Die Mitteilungen an die Aktionäre erfolgen durch eingeschriebenen Brief oder im Publikationsorgan. Der Verwaltungsrat besteht aus 1 bis 5 Mitgliedern. Einziges Mitglied mit Einzelunterschrift ist Dr. Charles Falck, von und in Luzern. Adresse: Kapellplatz 11/12 (bei Fa. Falck & Cie, Banquiers).

23. Dezember 1963. Bureaubedarf.

Steiger-Schüpfer, in Luzern, Bureaubedarf, Schreibmaschinen, Bureaumöbel (SHAB. Nr. 22 vom 28. Januar 1937, Seite 207). Diese Firma ist infolge Geschäftsübergabe erloschen. Aktiven und Passiven gehen über an die neue Kollektivgesellschaft «C. Steiger-Schüpfer & Sohn», in Luzern.

23. Dezember 1963. Bureaubedarf.
C. Steiger-Schüpfer & Sohn, in Luzern. Unter dieser Firma sind Carl Steiger-Schüpfer und Carl Steiger, Sohn, beide von Büron, Sursee und Luzern, in Luzern, eine Kollektivgesellschaft eingegangen, die mit dem 1. Januar 1964 beginnt und auf dieses Datum Aktiven und Passiven der gelöschten Einzelfirma «Steiger-Schüpfer», in Luzern, übernimmt. Handel mit Bureaubedarf, Schreibmaschinen und Büromöbeln. Berglistrasse 31.

23. Dezember 1963.
Tuch A.G. (S.A. des draps), in Luzern (SHAB Nr. 184 vom 9. August 1963, Seite 2322). Laut öffentlicher Urkunde über die Generalversammlung vom 23. November 1963 wurden die Statuten geändert. Die Gesellschaft kann durch Generalversammlungsbeschluss nennwertlose, auf den Namen lautende Genussscheine ausgeben. Sie berechtigen im wesentlichen zu einem Anspruch auf einen Gewinnanteil auf insgesamt mindestens 4% des Grundkapitals, wenn vorausgehend eine Dividende von mindestens 4% ausgerichtet wurde. Sodann gehen die Genußscheine im Liquidationsfalle, nach Rückzahlung des Grundkapitals an die Aktionäre, einen Anspruch auf den verbleibenden Ueberschuss in dem Sinne, dass er gleichmässig sowohl auf die Aktien wie auf die Genussscheine zu verteilen ist.

24. Dezember 1963. Wein, Lebensmittel.
Eduard Meyer & Co., in Reiden, Weinhandlung und Lebensmittelgeschäft (SHAB. Nr. 294 vom 16. Dezember 1954, Seite 3207). Diese Kollektivgesellschaft hat sich auf den 1. Juli 1963 in eine Kommanditgesellschaft umgewandelt mit gleicher Firma. Der bisherige Kollektivgesellschafter Eduard Meyer-Vonesch (jun.) ist nun Komplementär, während der Gesellschafter Eduard Meyer sen. Kommanditär mit einer Kommandite von Fr. 50 000 ist. Diese Kommandite ist durch Verrechnung mit einem Teil seines Kapitalkontos liberiert.

26. Dezember 1963. Benzin-Säulen usw.
Tokheim International A.G. in Luzern, Benzin-Säulen usw. (SHAB. Nr. 250 vom 27. Oktober 1959, Seite 2943). Laut öffentlicher Urkunde über die Generalversammlung vom 9. Dezember 1963 hat die Gesellschaft die Auflösung beschlossen. Diese wird unter der Firma: **Tokheim International A.G. in Liq.** mit Einzelunterschrift durchgeführt durch die Liquidatoren Joseph L. Thompson (bisher Präsident und Delegierter) und Dr. Werner Scherrer (bisher Vizepräsident). Die Kollektivunterschrift des letzteren ist erloschen. Erloschen sind ferner die Unterschriften von James M. Huguenard, Hermann Budich und Gottlieb Steiner.

26. Dezember 1963.
Wasserversorgung Udligenswil, in Udligenswil, Genossenschaft (SHAB. Nr. 171 vom 25. Juli 1962, Seite 2167). Die Unterschrift des aus dem Vorstand ausgeschiedenen Luigi Ferrari ist erloschen. Neuer Aktuar ist Josef Gut, von und in Udligenswil. Präsident und Aktuar zeichnen zu zweien.

26. Dezember 1963.
Käsereigenossenschaft Stettenbach, in Grosswangen (SHAB. Nr. 195 vom 22. August 1961, Seite 2454). Konrad Bussmann ist infolge Todes aus dem Vorstand ausgeschieden; seine Unterschrift ist erloschen. Neuer Präsident ist Josef Geisseler (bisher Aktuar) und neuer Aktuar Alfred Knüsel, von Risch, in Grosswangen. Der Präsident oder der Vizepräsident zeichnet mit dem Aktuar zu zweien.

26. Dezember 1963. Bébéartikel usw.
A. Erlangers Sohn (Le fils de A. Erlanger) (A. Erlanger Son), in Luzern, Fabrikation von Bébéartikeln, Kinderkleidchen, Neuheiten in und aus echten Spitzen (SHAB. Nr. 165 vom 18. Juli 1963, Seite 2103). Diese Firma ist infolge Geschäftsübergabe erloschen. Aktiven und Passiven gehen über an die neue Kollektivgesellschaft «A. Erlangers Sohn & Co.», in Luzern.

26. Dezember 1963. Bébéartikel usw.
A. Erlangers Sohn & Co., in Luzern. Unter dieser Firma sind Naphtali Erlanger, Jakob S. Erlanger sowie Trude Erlanger geborene Lustig alle von Endingen und Luzern, in Luzern, eine Kollektivgesellschaft eingegangen, die am 1. Januar 1964 beginnt und auf dieses Datum Aktiven und Passiven der gelöschten Einzelfirma «A. Erlangers Sohn», in Luzern, übernimmt. Jakob S. Erlanger lebt mit seiner Ehefrau Trude geborene Lustig in vertraglicher Gütertrennung. Fabrikation von Bébéartikeln, Kinderkleidchen sowie Neuheiten in und aus echten Spitzen. Haldenstrasse 23.

26. Dezember 1963.
Sauerstoff- & Wasserstoff-Werke A.G. Luzern, in Luzern (SHAB. Nr. 117 vom 21. Mai 1963, Seite 1490). Die Prokura von Hermann Fürst ist erloschen. Kollektivprokura zu zweien wurde erteilt an Eugen Lehmann, von Worb (BE), in Luzern.

26. Dezember 1963. Liegenschaften usw.
Praedium A.G., in Luzern, Liegenschaften usw. (SHAB. Nr. 216 vom 15. September 1960, Seite 2673). Der Verwaltungsratspräsident Hubert Elmiger wohnt nun in Lugano.

26. Dezember 1963.
Klinik für Beinleiden, in Sursee, Aktiengesellschaft (SHAB. Nr. 280 vom 29. November 1961, Seite 3475). Laut öffentlicher Urkunde vom 19. Dezember 1963 wurde das Grundkapital von Fr. 150 000 durch Ausgabe von 50 Namenaktien zu Fr. 1000 auf Fr. 200 000 erhöht. Die Liherierung erfolgte durch Entnahme freier Gesellschaftsmittel (Gewinnvortrag). Laut geänderten Statuten zerfällt das Grundkapital von Fr. 200 000 in 200 Namenaktien zu Fr. 1000. Es ist voll liberiert.

27. Dezember 1963. Verschlüsse, Oefen usw.
CAPS AG., in Luzern. Gemäss öffentlicher Urkunde und Statuten vom 24. Dezember 1963 besteht unter dieser Firma eine Aktiengesellschaft. Sie bezweckt: Fabrikation von und Handel mit Deckeln, Korken, Pfropfen und andern Verschlüssen für Flaschen, Töpfe, Büchsen, Kannen und andere kleine Behälter; Herstellung von Glas, Flachmetallen, Flaschen, Töpfen u. dgl.: Giessen, Schmieden, Walzen und Verfeinern von Metallen jeder Art; Konstruktion und Herstellung von Oefen und Mühlen; sonstige Verarbeitung von Metallen jeder Art; Tätigkeit als Generalunternehmen beim Bau von Maschinenanlagen sowie Handel mit diesen Produkten; Erwerb und Verwertung von Patenten, Lizenzen, «Knowhows» und andern Immaterialgüterrechten im Rahmen des hiervor beschriebenen Zweckes. Das Grundkapital beträgt Fr. 50 000, eingeteilt in 50 voll einbezahlte Inhaberaktien zu Fr. 1000. Publikationsorgan ist das Schweizerische Handelsamtsblatt. Die Mitteilungen an die Aktionäre erfolgen durch eingeschriebenen Brief oder im Publikationsorgan. Der Verwaltungsrat besteht aus 1 bis 5 Mitgliedern. Präsident ist Dr. Hans Steinemann, von Zürich und Hagenbach (ZH), in Zürich; Sekretär Dr. Marcel Studer, von Baden und Oberhof (AG), in Baden. Sie zeichnen zu zweien. Domizil: Burgerstrasse 17 (bei Revisionsbureau Stocker & Co.).

Nidwalden - Unterwald-le-bas - Unterwalden basso

Nachtrag.
Interporoston A.-G., in Hergiswil, organische Werkstätte usw. (SHAB. Nr. 298 vom 20. Dezember 1963, Seite 3612). Kollektivprokura zu zweien ist erteilt an Hanni Bernauer, von Zürich, in Hergiswil (Nidwalden).

24. Dezember 1963. Beteiligungen usw.
Domobil A.-G., in Stans. Gemäss öffentlich beurkundetem Errichtungsakt und Statuten vom 23. Dezember 1963 besteht unter dieser Firma eine Aktiengesellschaft. Sie bezweckt, sich an in- und ausländischen Unternehmen, die sich auf dem Gebiet des Heimbedarfs (Herstellung von und Handel mit Möbeln, Heimtextilien, Elektrogeräten und dergleichen) betätigen, zu beteiligen, sie zu erwerben, zu vertreten oder zu verwalten. Das voll einbezahlte Grundkapital beträgt Fr. 50 000, eingeteilt in 50 Inhaberaktien zu Fr. 1000. Publikationsorgan ist das «Nidwaldner Amtsblatt» und, soweit es das Gesetz erfordert, das Schweizerische Handelsamtsblatt. Der Verwaltungsrat besteht aus 1 bis 3 Mitgliedern. Einziges Mitglied mit Einzelunterschrift ist Dr. iur. Eduard Amstad, von und in Beckenried. Domizil: Anwaltsbureau Dr. Ed. Amstad, Buochserstrasse 23.

Glarus - Glaris - Glarona

24. Dezember 1963.
Eternit AG, in Niederurnen, Fabrikation und Verwertung von Eternitprodukten und andern technischen Spezialitäten (SHAB. Nr. 44 vom 22. Februar 1963, Seite 552). Kollektivprokura wurde erteilt an Frank Werner Bosshardt, von Zürich, in Weesen (St. Gallen), und André Zbinden, von Guggisberg (Bern), in Payerne (Waadt).

24. Dezember 1963. Vermögensverwaltungen usw.
Owe A.G., in Glarus, Uebernahme von Vermögensverwaltungen und Handelsbetrieb jeder Art (SHAB. Nr. 274 vom 22. November 1951, Seite 2899). Gemäss öffentlicher Urkunde über die ausserordentliche Generalversammlung vom 24. Dezember 1963 wurden die Statuten teilweise revidiert. Die publikationspflichtigen Tatsachen erfahren dadurch keine Aenderung.

24. Dezember 1963. Beteiligungen usw.
Interprod AG, in Glarus, Erwerb und Verwaltung von Beteiligungen an andern Unternehmungen jeder Art usw. (SHAB. Nr. 7 vom 10. Januar 1968, Seite 76). Als Präsident des Verwaltungsrates wurde gewählt: Hektor von Salis, von Soglio, in Zollikon. Er zeichnet einzeln. Dr. Peter Hefti bleibt Mitglied mit Einzelunterschrift.

24. Dezember 1963. Mercerie, Tuchwaren usw.
Gebr. Hauser, in Näfels, Kollektivgesellschaft, Mercerie-, Baumwoll- und Wollgarne, Tuchwaren en gros (SHAB. Nr. 208 vom 8. Septemher 1931, Seite 1947). Die Gesellschaft ist aufgelöst. Nachdem die Liquidation durchgeführt ist, wird die Firma gelöscht.

24. Dezember 1963. Beteiligungen.
Diring GmbH, in Glarus. Gemäss öffentlicher Urkunde und Statuten vom 19. Dezember 1963 besteht unter dieser Firma eine Gesellschaft mit beschränkter Haftung. Sie bezweckt: die Beteiligung an Handels- und Industrieunternehmen des In- und Auslandes; Erwerb, Verwaltung und Veräusserung von unbebauten und bebauten Grundstücken; Erwerb und Verwaltung von Patenten und Gebrauchsrechten und Finanzierungsgeschäfte jeder Art. Das Stammkapital beträgt Fr. 20 000. Gesellschafter sind: Klaus Lechler, deutscher Staatsangehöriger, in Stuttgart, mit einer Stammeinlage von Fr. 19 000, und Anton Honold, von und in Zürich, mit einer Stammeinlage von Fr. 1000. Die Bekanntmachungen erfolgen im Schweizerischen Handelsamtsblatt, die Mitteilungen an die Gesellschafter durch eingeschriebenen Brief. Geschäftsführer mit Einzelunterschrift ist der Gesellschafter Anton Honold. Rechtsdomizil bei Dr. jur. Peter Hefti, Rechtsanwalt, Spielhof 3.

Zug - Zoug - Zugo

15. Novemher 1963. Beteiligungen usw.
Ecofin GmbH, in Zug, Erwerb und Verwaltung von Beteiligungen usw. (SHAB. Nr. 25 vom 31. Januar 1962, Seite 320/321). Das Stammkapital wurde von Fr. 1 350 000 um Fr. 501 000 durch Neuhewertung der Sacheinlagen gemäss Sacheinlagevertrag vom 28. Dezember 1961 auf Fr. 1 851 000 erhöht; es zerfällt nun in 3 Stammeinlagen zu je Fr. 617 000, lautend auf Helmut, Christof und Adolf Leuze. Gemäss öffentlicher Urkunde über die ausserordentliche Gesellschafterversammlung vom 9. November 1963 wurden die Statuten entsprechend revidiert.

22. November 1963. Beteiligungen usw.
Ecotex GmbH, in Zug, Erwerh und Verwaltung von Beteiligungen usw. (SHAB. Nr. 26 vom 1. Februar 1962, Seite 335). Das Stammkapital wurde von Fr. 1 350 000 um Fr. 501 000 durch Neuhewertung der Sacheinlagen gemäss Sacheinlagevertrag vom 28. Dezember 1961 auf Fr. 1 851 000 erhöht; es zerfällt nun in 3 Stammeinlagen zu je Fr. 617 000, lautend auf Helmut, Christof und Adolf Leuze. Gemäss öffentlicher Urkunde über die ausserordentliche Gesellschafterversammlung vom 9. Novemher 1963 wurden die Statuten entsprechend revidiert.

4. Dezember 1963. Beteiligungen usw.
Tritex GmbH, in Zug, Erwerh und Verwaltung von Beteiligungen usw. (SHAB. Nr. 25 vom 31. Januar 1962, Seite 320). Das Stammkapital wurde von Franken 1 350 000 um Fr. 501 000 durch Neubewertung der Sacheinlagen gemäss Sacheinlagevertrag vom 28. Dezemher 1961 auf Fr. 1 851 000 erhöht. Es zerfällt nun in 3 Stammeinlagen zu je Fr. 617 000, lautend auf Helmut, Christof und Adolf Leuze. Gemäss öffentlicher Urkunde über die ausserordentliche Gesellschafterversammlung vom 9. Novemher 1963 wurden die Statuten entsprechend revidiert.

19. Dezemher 1963. Beteiligungen usw.
Trifond GmbH, in Zug, Erwerb und Verwaltung von Beteiligungen usw. (SHAB. Nr. 33 vom 9. Februar 1962, Seite 423). Das Stammkapital von Fr. 1 350 000, eingeteilt in 3 Stammeinlagen zu je Fr. 450 000, wurde durch Neubewertung der Sacheinlagen gemäss Sacheinlagevertrag vom 28. Dezember 1961 um Fr. 501 000 auf Fr. 1 851 000 erhöht; es zerfällt nun in 3 Stammeinlagen zu je Fr. 617 000, lautend auf Helmut, Christof und Adolf Leuze (alle bisher). Gemäss öffentlicher Urkunde über die ausserordentliche Gesellschafterversammlung vom 9. November 1963 wurden die Statuten entsprechend revidiert.

24. Dezemher 1963. Bodenwichse.
Johann Werder, in Cham, Vertrieb von Bodenwichse, insbesondere von Baltonprodukten usw. (SHAB. Nr. 173 vom 29. Juli 1953, Seite 1863). Die Firma wird infolge Aufgabe des Geschäftes gelöscht.

24. Dezember 1963. Bedachungen, Spenglerei.

Christ. Müller's Erben, in Zug, Bedachungsgeschäft und Spenglerei (SHAB. Nr. 190 vom 16. August 1946, Seite 2442). Die Gesellschaft ist aufgelöst. Die Firma wird nach durchgeführter Liquidation gelöscht. Aktiven und Passiven gehen über an die neue Kollektivgesellschaft «Gebr. Müller», in Zug.

24. Dezember 1963. Bedachungen, Spengelerei.

Gebr. Müller, in Zug. Eugen und Werner Müller, beide von Oberägeri, in Zug, sind unter dieser Firma eine Kollektivgesellschaft eingegangen, welche am 1. Januar 1963 begonnen und auf dieses Datum Aktiven und Passiven der bisherigen Gesellschaft «Christ. Müller's Erben», in Zug, übernommen hat. Bedachungsgeschäft und Spenglerei. Chamerfussweg 17.

24. Dezember 1963. Maschinen, Werkzeuge usw.

Paul Forkardt G.m.b.H. (Paul Forkardt S. à r. l.), in Zug. Gemäss öffentlicher Urkunde und Statuten vom 16. Dezember 1963 besteht unter dieser Firma eine Gesellschaft mit beschränkter Haftung. Sie bezweckt die Verwaltung von Beteiligungen und Wertschriften, ferner den Handel mit Maschinen und Werkzeugen, insbesondere von Hand- und Kraftspannzeugen, die Vermittlung und die Uebernahme von Vertretungen sowie die Verwertung von Verfahren und Schutzrechten auf diesem Gebiet. Das Stammkapital beträgt Fr. 300 000. Gesellschafter sind: «Paul Forkardt Kommanditgesellschaft», Düsseldorf, mit einer Stammeinlage von Fr. 280 000; Dieter H. Berthold, deutscher Staatsangehöriger, in Düsseldorf, mit einer Stammeinlage von Fr. 20 000. Mitteilungen und Einladungen an die Gesellschafter erfolgen durch eingeschriebenen Brief. Publikationsorgan ist das Schweizerische Handelsamtsblatt. Geschäftsführer mit Einzelunterschrift ist Dr. Anton Pestalozzi, von und in Zürich, und Ernst Freimann, von und in Zug. Domizil: Alpenstrasse 12 (bei der Moneta A.G.).

24. Dezember 1963. Vermögensverwaltung usw.

Seiden-Textil-Aktiengesellschaft, bisher in Zürich (SHAB. Nr. 98 vom 28. April 1961, Seite 1206). Gemäss öffentlicher Urkunde über die ausserordentliche Generalversammlung vom 27. November 1963 hat die Gesellschaft ihre Statuten teilweise revidiert. Die Firma lautet nun: **Erato AG.** Sitz ist jetzt Zug. Zweck der Gesellschaft: Anlage und Verwaltung von Vermögenswerten aller Art; Finanzierung von und Beteiligung an kommerziellen und industriellen Unternehmen. Die ursprünglichen Statuten datieren vom 17. Dezember 1919 und wurden letztmals am 19. Juni 1956 revidiert. Das voll einbezahlte Aktienkapital beträgt Fr. 300 000 und ist eingeteilt in 600 Inhaberaktien zu Fr. 500. Mitteilungen und Einladungen an die Aktionäre erfolgen durch Veröffentlichung im Publikationsorgan, dem Schweizerischen Handelsamtsblatt. Der Verwaltungsrat besteht aus 1 bis 5 Mitgliedern. Dr. Hans Hürlimann ist aus dem Verwaltungsrat ausgeschieden; seine Unterschrift ist erloschen. Als einziges Mitglied mit Einzelunterschrift wurde Dr. Erwin Keusch, von Boswil (Aargau), in Zug, gewählt. Domizil: Rosenbergweg 4 (bei Dr. Erwin Keusch).

24. Dezember 1963. Vermögensverwaltung usw.

Aktiengesellschaft vorm. Mechanische Seidenstoffweberei Bern, bisher in Zürich (SHAB. Nr. 98 vom 28. April 1961, Seite 1206). Gemäss öffentlicher Urkunde über die ausserordentliche Generalversammlung vom 27. November 1963 hat die Gesellschaft ihre Statuten teilweise revidiert. Die Firma lautet nun **Mauritius AG.** Sitz ist jetzt Zug. Zweck der Gesellschaft: Anlage und Verwaltung von Vermögenswerten aller Art; Finanzierung von und Beteiligung an kommerziellen und industriellen Unternehmen. Die ursprünglichen Statuten datieren vom 25. Juli 1908 und wurden letztmals am 20. Juni 1941 revidiert. Das voll einbezahlte Aktienkapital beträgt Fr. 250 000 und ist eingeteilt in 250 Inhaberaktien zu Fr. 1000. Mitteilungen und Einladungen an die Aktionäre erfolgen, sofern sämtliche Namen und Adressen bekannt sind, durch eingeschriebenen Brief, sonst durch Veröffentlichung im Publikationsorgan, dem Schweizerischen Handelsamtsblatt. Der Verwaltungsrat besteht aus einem oder mehreren Mitgliedern. Hans Hürlimann ist aus dem Verwaltungsrat ausgeschieden; seine Unterschrift ist erloschen. Als einziges Mitglied mit Einzelunterschrift wurde Dr. Erwin Keusch, von Boswil (Aargau), in Zug, gewählt. Domizil: Rosenbergweg 4 (bei Dr. Erwin Keusch).

24. Dezember 1963.

Rolf Schopf-Holding GmbH, in Zug. Gemäss öffentlicher Urkunde und Statuten vom 18. Dezember 1963 besteht unter dieser Firma eine Gesellschaft mit beschränkter Haftung. Sie bezweckt den Erwerb, die Verwaltung und Veräusserung von Beteiligungen an anderen Unternehmen, insbesondere an Unternehmungen auf den Gebieten des Rohkaffeehandels, der Kaffeebearbeitung und des Kaffeeeinzelhandels. Das Gesellschaftskapital beträgt Fr. 2 000 000. Gesellschafter sind: Rolf Schopf, deutscher Staatsangehöriger, in Bremen, mit einer Stammeinlage von Fr. 1 500 000; Friedel Schopf geb. Hiltebrandt, und Gerda Schopf geb. Meyer-Köster, beide deutsche Staatsangehörige, in Bremen, mit Stammeinlagen von je Fr. 250 000. Mitteilungen und Einladungen an die Gesellschafter erfolgen durch eingeschriebenen Brief. Publikationsorgan ist das Schweizerische Handelsamtsblatt. Geschäftsführer sind: Rolf Schopf (obgenannt); Dr. Max Fischer, von Embrach (Zürich), in Zürich, und Dr. Hans Glarner, von Meilen und Zürich, in Zürich. Rolf Schopf führt Einzelunterschrift; Dr. Max Fischer und Dr. Hans Glarner zeichnen zu zweien. Domizil: Zeughausgasse 7a (bei Dr. Anton Hegglin.

24. Dezember 1963. Beteiligungen.

Petzold & Aulhorn GmbH, in Zug. Gemäss öffentlicher Urkunde und Statuten vom 18. Dezember 1963 besteht unter dieser Firma eine Gesellschaft mit beschränkter Haftung. Sie bezweckt den Erwerb, die Verwaltung und die Veräusserung von Beteiligungen an anderen Unternehmen im In- und Ausland, insbesondere an Unternehmen auf dem Gebiet der Schokoladen- und Süsswarenerzeugung. Das Gesellschaftskapital beträgt Fr. 200 000. Gesellschafter sind: Bernhard Rothfos, deutscher Staatsangehöriger, in Bremen (Westdeutschland), mit einer Stammeinlage von Fr. 80 000; Peter Kettel, deutscher Staatsangehöriger, in Hamburg (Westdeutschland), mit einer Stammeinlage von Fr. 40 000, und Rolf Schopf, deutscher Staatsangehöriger, in Bremen (Westdeutschland), mit einer Stammeinlage von Fr. 80 000. Publikationsorgan ist das Schweizerische Handelsamtsblatt. Mitteilungen und Einladungen an die Gesellschafter erfolgen durch eingeschriebenen Brief. Geschäftsführer sind: Rolf Schopf (obgenannt); Dr. Max Fischer, von Embrach (Zürich), in Zürich, und Dr. Hans Glarner, von Meilen und Zürich, in Zürich. Rolf Schopf zeichnet einzeln; die beiden übrigen Geschäftsführer zeichnen zu zweien. Domizil: Zeughausgasse 7a (bei Dr. Anton Hegglin).

24. Dezember 1963. Beteiligungen.

Piresco A.G. (Piresco S.A.), in Zug. Gemäss öffentlich beurkundetem Errichtungsakt und Statuten vom 24. Dezember 1963 besteht unter dieser Firma eine Aktiengesellschaft. Sie bezweckt die dauernde Verwaltung von Beteiligungen an andern Unternehmungen. Die Gesellschaft kann auch Liegenschaften erwerben. Das voll einbezahlte Aktienkapital beträgt Fr. 50 000 und ist eingeteilt in 500 Inhaberaktien zu Fr. 100. Mitteilungen und Einladungen an die Aktionäre erfolgen, sofern sämtliche Namen und Adressen bekannt sind, durch eingeschriebenen Brief, sonst durch Veröffentlichung im Publikationsorgan, dem Schweizerischen Handelsamtsblatt. Der Verwaltungsrat besteht aus einem oder mehreren Mitgliedern. Ihm gehören an: Roger Berthoud, von Fleurier, in Zürich, Präsident, und Dr. Anton Pestalozzi, von und in Zürich. Sie führen Einzelunterschrift. Domizil: Alpenstrasse 12 (bei der Moneta AG).

24. Dezember 1963.

Allied Chemical A.G., in Zug, Fabrikation von chemischen Produkten aller Art sowie Handel mit Waren und Materialien, insbesondere mit Chemikalien usw. (SHAB. Nr. 289 vom 10. Dezember 1962, Seite 3559). Die Unterschrift des Direktors Grant E. Sita ist erloschen. Zum Generaldirektor mit Einzelunterschrift wurde ernannt Arnold T. Reiche, amerikanischer Staatsangehöriger, in Monaco.

Freiburg - Fribourg - Friborgo

Bureau de Bulle (district de la Gruyère)

28 décembre 1963.

Société d'aviation de la Gruyère S.A., à Gruyères (FOSC. du 25 octobre 1962, N° 250, page 3067). Suivant procès-verbal authentique de son assemblée générale extraordinaire du 23 décembre 1963, la société a porté son capital social de fr. 60 000 à fr. 120 000 par l'émission de 240 actions de fr. 250 chacune, au porteur. Les statuts ont été modifiés en conséquence. Le capital social est actuellement de fr. 120 000, divisé en 480 actions de fr. 250, au porteur. Il est entièrement libéré. L'administrateur Olivier de Ferron, décédé, est radié et sa signature éteinte. Roger Bussard, de Gruyères, à Bulle, est nommé administrateur. Il engage la société par sa signature apposée collectivement avec une personne autorisée.

Bureau de Fribourg

26 décembre 1963. Titres, valeurs mobilières, etc.

Eduard Ast & Co S.A. (Eduard Ast & Co A.G.) (Eduard Ast & Co Ltd), à Fribourg. Suivant procès-verbal authentique et statuts du 23 décembre 1963, il a été constitué, sous cette raison sociale, une société anonyme ayant pour but l'achat, la vente et l'administration de titres et valeurs mobilières, ainsi que la participation à des entreprises suisses et étrangères. La société peut acquérir et aliéner des immeubles. Le capital social est de fr. 80 000, divisé en 800 actions nominatives de fr. 100, libérées jusqu'à concurrence de fr. 40 000. La société acquiert de «Ed. Ast & Co», à Graz, une participation à «Overseas Ast Company Ltd», à Kuwait, de 3500 Livres sterling nominal pour le prix de 3500 Livres sterling (fr. 42 315). Les publications sont faites dans la Feuille officielle suisse du commerce. Les communications aux actionnaires se font par lettre recommandée ou par communication contre accusé de réception. La société est administrée par un conseil d'administration d'un ou de plusieurs membres. Il est composé de: Walter Strobl, d'Autriche, à Graz, président; Rio Kamber, de Hägendorf (Soleure), à Lucerne, vice-président; Sergio Demiéville, de Palézieux (Vaud), à Berne, secrétaire. La société est engagée par la signature collective à deux des administrateurs. Locaux: Etude de Me A. Sallin, avocat, avenue de la Gare 36.

27 décembre 1963. Charpenterie

Les Hoirs d'Antonin Grand, à Vuisternens-en-Ogoz, entreprise de charpente et menuiserie, société en nom collectif (FOSC. du 9 février 1961, N° 33, page 408). La société est dissoute depuis le 19 novembre 1963. La liquidation étant terminée, cette raison sociale est radiée. L'actif et le passif sont repris par l'associé Jean Grand, ci-après inscrit.

27 décembre 1963. Scierie, etc.

Jean Grand, à Vuisternens-en-Ogoz. Le chef de la raison est Jean Grand feu Antonin, de Vuisternens-en-Ogoz, à Bulle. La maison a repris, depuis le 19 novembre 1963, l'actif et le passif de la société en nom collectif «Les Hoirs d'Antonin Grand», radiée. Scierie, entreprise de charpente, menuiserie et commerce de bois.

28 décembre 1963.

Chieti Holding S.A. (Chieti Holding A.G.), à Fribourg. Suivant acte authentique et statuts du 23 décembre 1963, il a été constitué, sous cette raison sociale, une société anonyme ayant pour but l'achat, la vente et l'administration de titres et de valeurs mobilières ainsi que la participation, sous n'importe quelle forme, à des entreprises suisses et étrangères. Le capital social est de fr. 350 000, divisé en 350 actions nominatives de fr. 1000, entièrement libéré. Les publications sont faites dans la Feuille officielle suisse du commerce. Les communications et convocations sont adressées aux actionnaires par lettre recommandée. La société est administrée par un conseil d'administration d'un ou de plusieurs membres. Il est composé de: Hans Stutz, de Zurich, à Berne, président, et Serge Demiéville, de Palézieux, à Berne, secrétaire. La société est engagée par la signature individuelle du président du conseil Hans Stutz. Bureaux: avenue de la Gare 36, c/o Me Sallin, avocat.

Solothurn - Soleure - Soletta

Bureau Balsthal

24. Dezember 1963.

Tonwarenfabrik Aedermannsdorf A.G. (Fayencerie d'Aedermannsdorf S.A.), in Aedermannsdorf, Fabrikation von und Handel mit Ton- und Steingutwaren aller Art und verwandten Artikeln (SHAB. Nr. 31 vom 7. Februar 1963, Seite 388). Gemäss öffentlicher Urkunde über die Generalversammlung vom 9. Dezember 1963 wurde die Firma geändert in **Steingut- und Porzellanfabrik Aedermannsdorf A.G.** Gleichzeitig wurde der Gesellschaftszweck wie folgt neu umschrieben: Fabrikation von sowie Handel mit Steingut- und Porzellanwaren aller Art und verwandten Artikeln. Die Statuten wurden entsprechend geändert.

Bureau Grenchen-Bettlach

24. Dezember 1963. Elektrische Anlagen.

H. Rentsch, in Grenchen, elektrische Anlagen (SHAB. Nr. 30 vom 6. Februar 1948, Seite 378). Die Firma ist infolge Geschäftsüberganges erloschen. Aktiven und Passiven werden von der hienach eingetragenen Firma «H. Rentsch Nachfolger Ernst Pfister Elektrische Anlagen», in Grenchen, übernommen.

24. Dezember 1963.

H. Rentsch Nachfolger Ernst Pfister Elektrische Anlagen, in Grenchen. Inhaber der Firma ist Ernst Pfister, von Kerzers, in Grenchen. Die Firma übernimmt Aktiven und Passiven der vorstehend gelöschten Firma «H. Rentsch», in Grenchen. Elektrische Installationen. Centralstrasse 96.

24. Dezember 1963.

Emch & Co. A.G., in Grenchen, Bauunternehmung (SHAB. Nr. 18 vom 23. Januar 1963, Seite 220). Gemäss öffentlicher Urkunde über die Generalversammlung vom 23. Dezember 1963 wurden die Statuten geändert. Die Firma lautet nun **Hoch- und Tiefbau A.G. Grenchen.** Die Gesellschaft bezweckt den

Betrieb einer Hoch- und Tiefbauunternehmung, ferner den Kauf und die Ueberbauung von Liegenschaften sowie deren Verwaltung, Verkauf und Vermittlung.

24. Dezember 1963.

Eta A.G. Ebauches-Fabrik (Eta S.A. Fabrique d'Ebauches), in Grenchen, Fabrikation von und Handel mit Uhrenrohwerken, Uhrenbestandteilen usw. (SHAB. Nr. 51 vom 2. März 1962, Seite 652). Zu Prokuristen wurden ernannt: Dr. Walter Bürgi, von Lützelflüh (Bern), in Grenchen; Urs Cartier, von Oensingen, in Grenchen; Urs Giger, von und in Solothurn, und Fritz Wittwer, von Aeschi (Bern), in Grenchen. Sie zeichnen kollektiv zu zweien.

24. Dezember 1963. Wasserdichte Kronen für Uhren.

E. Schmid-Ferenmtsch, in Grenchen, Fabrikation von wasserdichten Kronen für Uhren (SHAB. Nr. 73 vom 27. März 1952, Seite 823). Die Firma ist infolge Geschäftsüberganges erloschen.

Bureau Olten-Gösgen

23. Dezember 1963.

Société de Tannerie Olten S.A. (Gerberei Olten A.-G.), in Olten (SHAB. Nr. 250 vom 25. Oktober 1963, Seite 3023). Neu wurde ohne Zeichnungsberechtigung in den Verwaltungsrat gewählt Hermann Falkenburg, von und in Aarburg.

23. Dezember 1963.

Verbia Verkaufsaktiengesellschaft für plastische Bedachungs- und Abdichtungsmaterialien, in Olten (SHAB. Nr. 229 vom 1. Oktober 1963, Seite 2780). Die Unterschrift des Geschäftsführers Heinrich Freudweiler ist erloschen. Neu wurde zum Geschäftsführer ernannt Bruno A. Meier, von Däniken, in Olten. Er führt Kollektivunterschrift zu zweien.

23. Dezember 1963. Immobilien.

Aquasol AG, in Eppenberg-Wöschnau, Immobilien (SHAB. Nr. 206 vom 4. September 1963, Seite 2544). Neues Domizil: Aarauerstrasse 1, bei Josef Stierli.

23. Dezember 1963.

Portlandcementwerk A.-G. Olten (Fabrique de Ciment Portland S.A. Olten), in Olten (SHAB. Nr. 223 vom 24. September 1963, Seite 2706). Der Prokurist Walter Hess wohnt nun in Wangen bei Olten.

23. Dezember 1963. Fahrzeugparkieranlagen usw.

Wulpa-Lift A.-G., in Olten, Fahrzeugparkieranlagen usw. (SHAB. Nr. 136 vom 14. Juni 1963, Seite 1743). Der Präsident August Wullschleger ist infolge Todes aus dem Verwaltungsrat ausgeschieden; seine Unterschrift ist erloschen. Neu wurden in den Verwaltungsrat gewählt: Dr. Wilhelm Strub, von Trimbach, in Olten, als Präsident; Gertrud Wullschleger, von Rothrist, in Aarau, und Werner Wullschleger, von Rothrist, in Vernier (Genf). Das bisherige Mitglied Elsa Müller-Gerber wurde zur Sekretärin des Verwaltungsrates ernannt. Die Mitglieder des Verwaltungsrates zeichnen kollektiv zu zweien mit dem Präsidenten. Neues Domizil: Ringstrasse 1, bei Dres. W. und H. Strub.

24. Dezember 1963.

Wistag Wohnbau-Investment AG., in Olten (SHAB. Nr. 86 vom 12. April 1962, Seite 1102). In der Generalversammlung vom 23. Dezember 1963 wurde das Aktienkapital von Fr. 500 000 auf Fr. 1 000 000 erhöht durch Ausgabe von 500 Namenaktien zu Fr. 1000. Die Statuten wurden entsprechend revidiert. Das voll liberierte Aktienkapital beträgt nun Fr. 1 000 000, eingeteilt in 1000 Namenaktien zu Fr. 1000. Der Präsident Dr. Emil Duft ist infolge Rücktrittes aus dem Verwaltungsrat ausgeschieden; seine Unterschrift ist erloschen. Das bisherige Mitglied Dr. Augustin Lusser ist nun Präsident des Verwaltungsrates; er führt weiterhin Kollektivunterschrift zu zweien.

26. Dezember 1963.

Bauland A.G., in Olten (SHAB. Nr. 29 vom 5. Februar 1963, Seite 357). In der Generalversammlung vom 23. Dezember 1963 wurde das nun voll einbezahlte Aktienkapital von Fr. 500 000 auf Fr. 1 000 000 erhöht durch Ausgabe von 500 Namenaktien zu Fr. 1000. Die Statuten wurden entsprechend revidiert. Das voll liberierte Aktienkapital beträgt nun Fr. 1 000 000, eingeteilt in 1000 Namenaktien zu Fr. 1000.

Bureau Stadt Solothurn

24. Dezember 1963. Eisenbau, Schlosserei.

Bernhard Meyer, in Solothurn (SHAB. Nr. 98 vom 28. April 1950, Seite 1098). An Josef Altermatt, von Nunningen (Solothurn), in Solothurn, ist Einzelprokura erteilt worden.

26. Dezember 1963. Immobilien.

Viro AG., in Solothurn (SHAB. Nr. 237 vom 10. Oktober 1963, Seite 2875). Gemäss öffentlicher Urkunde über die Generalversammlung vom 24. September 1963 hat die Gesellschaft die Statuten revidiert. Publikationspflichtige Aenderungen sind nicht betroffen worden.

Basel-Landschaft - Bâle-Campagne - Basilea-Campagna

23. Dezember 1963. Schreinerei.

Walter Zehntner & Sohn, in Gelterkinden, Bau- und Möbelschreinerei (SHAB. Nr. 69 vom 24. März 1958, Seite 824). Diese Kollektivgesellschaft hat sich infolge Rücktritts des Gesellschafters Walter Zehntner-Rudin aufgelöst. Die Firma ist erloschen. Das Geschäft wird vom bisherigen Gesellschafter Heinz Zehntner, von Reigoldswil, in Gelterkinden, als Einzelkaufmann im Sinne von Art. 579 OR fortgesetzt. Die Firma lautet **Heinz Zehntner**. Geschäftslokal: Wuhrweg 7.

23. Dezember 1963. Strickwaren usw.

Conrad Beck Aktiengesellschaft, in Allschwil, Fabrikation von und Handel mit Korsetten usw. (SHAB. Nr. 283 vom 4. Dezember 1959, Seite 3336). In der Generalversammlung vom 20. Dezember 1963 wurden die Statuten revidiert. Die der Publikation unterliegenden Tatsachen erfahren dadurch folgende Aenderungen: Die Gesellschaft bezweckt nun die Fabrikation von und den Handel mit Textilien aller Art, Import und Export, insbesondere von Strickwaren. Das Aktienkapital von Fr. 100 000 wurde durch Ausgabe von 750 neuen Namenaktien zu Fr. 200 auf Fr. 250 000 erhöht. Der Erhöhungsbetrag wurde mit Fr. 125 000 durch Barzahlung und Fr. 25 000 durch Verrechnung mit einer Forderung an die Gesellschaft voll liberiert. Das voll liberierte Aktienkapital beträgt nun Fr. 250 000, eingeteilt in 1250 Namenaktien zu Fr. 200. Heinz Oppenheimer-Brunschwig, einziges Mitglied des Verwaltungsrates, ist zurückgetreten. Er wurde zum Direktor ernannt und führt nun als solcher weiterhin Einzelunterschrift. Einziges Verwaltungsratsmitglied ist nun Ernst Oppenheimer-Troesch (bisher Direktor), von und in Basel, mit Einzelunterschrift. Seine Unterschrift als Direktor ist erloschen.

23. Dezember 1963.

Portlandcementfabrik Laufen (Fabrique de Ciment Portland Laufen), Filiale in Münchenstein (SHAB. Nr. 229 vom 1. Oktober 1958, Seite 2628), Aktiengesellschaft mit Hauptsitz in Laufen. Aus dem Verwaltungsrat ist Dr. Ernst Martz, Präsident, infolge Todes ausgeschieden; seine Unterschrift ist erloschen. Zum neuen Präsidenten des Verwaltungsrates mit Kollektivunterschrift zu zweien wurde das bisherige Mitglied Dr. ing. Hans Gygi, von Aarau, in Wildegg, Gemeinde Möriken-Wildegg, gewählt. Dr. Viktor Pfrunder, bisheriges Mitglied, ist nun Delegierter des Verwaltungsrates und zeichnet wie bisher zu zweien.

23. Dezember 1963.

Rheinsand & Kies A.G., in Muttenz, Ausbeutung von Sand und Kies, Herstellung von Beton und Handel mit diesen Produkten (SHAB. Nr. 20 vom 25. Januar 1957, Seite 243). Der Direktor Marx W. Christen heisst nun Marx W. Christen-Grüneisen.

Schaffhausen - Schaffhouse - Sciaffusa

24. Dezember 1963. Kaufhaus.

Glarner & Co., in Schaffhausen, Kaufhaus, Kommanditgesellschaft (SHAB. Nr. 190 vom 16. August 1960, Seite 2410). Der unbeschränkt haftende Gesellschafter, Heinrich Glarner, ist infolge Todes ausgeschieden. Die Gesellschaft besteht seit dem 1. Januar 1963 nach Uebernahme der Aktiven und Passiven als Kollektivgesellschaft unter derselben Firma weiter. Die beiden Kommanditäre Paul Sonderegger und Hans Glarner sind nun unbeschränkt haftende Gesellschafter; ihre Kommanditen sowie die Prokura von Paul Sonderegger sind erloschen. Die bisherige Prokuristin, Leni Glarner-Jenny, von Glarus, in Schaffhausen, ist ebenfalls als Gesellschafterin eingetreten; ihre Prokura ist erloschen. Die Gesellschafter führen Kollektivunterschrift zu zweien. Kaufhaus. Fronwagplatz 22.

24. Dezember 1963. Elektrische Anlagen usw.

A. & R. Graf & Cie., Zweigniederlassung in Herblingen, elektrische Anlagen und Schalttafelbau (SHAB. Nr. 261 vom 9. November 1953, Seite 2692), Kommanditgesellschaft mit Hauptsitz in Schaffhausen. Diese Zweigniederlassung ist aufgehoben worden und wird daher gelöscht.

24. Dezember 1963. Elektrische Maschinen usw.

M. Bircher, in Schaffhausen, Fabrikation von und Handel mit elektrischen Maschinen und Apparaten usw. (SHAB. Nr. 306 vom 29. Dezember 1960, Seite 3748). Kollektivprokura zu zweien wurde erteilt an Franz Vögeli, von Leuggern (Aargau), in Beringen, und Walter Bisang, von Sursee (Luzern), in Neuhausen am Rheinfall.

24. Dezember 1963. Autotransporte usw.

Ernst Fröhlich, in Schaffhausen. Inhaber dieser Einzelfirma ist Ernst Fröhlich, von Dörflingen, in Schaffhausen. Autotransporte (Güter) sowie Ausführung von Traxarbeiten. Schlossstrasse 2.

24. Dezember 1963. Apparatebau usw.

Kurt Müller, in Schaffhausen. Inhaber dieser Einzelfirma ist Kurt Müller, von Boltigen (Bern), in Schaffhausen. Werkzeugmaschinen-Revisionen, Apparatebau, Metallisierungs-Werkstätte, System «Metco». Lohnstrasse 7.

27. Dezember 1963. Baugeschäft.

Ernst Günter, in Neuhausen am Rheinfall, Baugeschäft (SHAB. Nr. 170 vom 23. Juli 1940, Seite 1323). Diese Firma wird infolge Gründung einer Gesellschaft gelöscht. Aktiven und Passiven gehen über an die Kollektivgesellschaft «Ernst Günter-Sülzle & Sohn», in Neuhausen am Rheinfall.

27. Dezember 1963. Holzbau.

Ernst Günter-Sülzle & Sohn, in Neuhausen am Rheinfall. Ernst Günter senior und Ernst Günter (Sohn), beide von und in Neuhausen am Rheinfall, sind unter dieser Firma eine Kollektivgesellschaft eingegangen, welche am 1. Januar 1964 beginnt und auf dieses Datum Aktiven und Passiven der Einzelfirma «Ernst Günter», in Neuhausen am Rheinfall, übernimmt. Holzbau (Zimmerei und Schreinerei). Klettgauerstrasse 64.

St. Gallen - St-Gall - San Gallo

20. Dezember 1963.

Ramax AG. Maschinen- u. Apparatebau, in Rheineck (SHAB. Nr. 111 vom 14. Mai 1963, Seite 1400). An der ausserordentlichen Generalversammlung vom 20. Dezember 1963 wurde das Grundkapital von Fr. 400 000 auf Fr. 470 000 erhöht durch Ausgabe von 70 voll einbezahlten Namenaktien zu Fr. 1000. Das Grundkapital beträgt nun Fr. 470 000, eingeteilt in 470 voll liberierte Namenaktien zu Fr. 1000. Die Statuten wurden entsprechend revidiert. Die übrigen Aenderungen berühren die publikationspflichtigen Tatsachen nicht. Dr. Leo Rosenast, Präsident, und Guido Gross, Mitglied des Verwaltungsrates, führen statt Einzelunterschrift nun Kollektivunterschrift zu zweien. Neu wurden in den Verwaltungsrat gewählt: Walter Weber, von Oberuzwil, in St. Gallen, Vizepräsident, und Hans Steinemann, von Hagenbuch (Zürich), in St. Gallen, Delegierter. Sie zeichnen ebenfalls zu zweien.

23. Dezember 1963.

Bischoff Textil A.G., in St. Gallen, Fabrikation und Vertrieb von Stickereien und Textilien jeder Art usw. (SHAB. Nr. 165 vom 18. Juli 1962, Seite 2096). Einzelprokura wurde erteilt an Josef Schlegel-Bischoff, von Mels, in St. Gallen.

23. Dezember 1963. Internationale Transporte.

Véron, Grauer SA, Zweigniederlassung in St. Gallen, internationale Transporte (SHAB. Nr. 132 vom 10. Juni 1963, Seite 1696), Aktiengesellschaft mit Hauptsitz in Genf. Die Prokura von Alfred Bosshard ist erloschen. Kollektivprokura zu zweien für die Zweigniederlassung wurde erteilt an Alfred Conrad, von Scharans, in Kronbühl, Gemeinde Wittenbach.

23. Dezember 1963.

Schweizerischer Bankverein, Zweigniederlassungen in St. Gallen und Rorschach (SHAB. Nr. 172 vom 26. Juli 1963, Seite 2191), mit Hauptsitz in Basel. Hans Strasser, Generaldirektor, wohnt nun in Riehen.

23. Dezember 1963. Kartonage usw.

Aeberhard & Co., in Rheineck, Kommanditgesellschaft, Kartonage, Buchbinderei, Fabrikation von Plüschtieren (SHAB. Nr. 60 vom 13. März 1957, Seite 692). Neuer Gesellschaftszweck: Kartonagefabrik, Buchbinderei. Kollektivprokura zu zweien wurde erteilt an Heinrich Giesinger, von Eggersriet (St. Gallen), in Rheineck. Geschäftsdomizil: Langenhag 502.

23. Dezember 1963.

Max Boner, Elektrische Unternehmungen, in Goldach, in Konkurs (SHAB. Nr. 202 vom 30. August 1963, Seite 2500). Durch Verfügung des Konkursrichters des Bezirkes Rorschach vom 2. Dezember 1963 wurde der Konkurs widerrufen. Da der Inhaber das Geschäft weiterführt, bleibt die Eintragung bestehen.

23. Dezember 1963. Diätetische Produkte usw.
Walter Eugster Euwasan, in St. Gallen, Fabrikation von und Handel mit diätetischen Produkten, Nährmitteln und chemischen Produkten, Marke Euwasan (SHAB. Nr. 270 vom 18. November 1957, Seite 3016). Der Firmainhaber Walter Eugster-Stadler ist nun Bürger von St. Gallen.

23. Dezember 1963. Café-Konditorei usw.
Max Früh, in Wildhaus, Café-Konditorei, Bäckerei, Mineralwasserdepot (SHAB. Nr. 199 vom 27. August 1958, Seite 2301). Die Firma lautet **Café-Konditorei Früh**. Geschäftsnatur: Café, Konditorei, Bäckerei.

23. Dezember 1963. Innenausbau.
O. Fritz, in St. Gallen, Innenausbau (SHAB. Nr. 21 vom 26. Januar 1955, Seite 258). Durch Verfügung des Konkursrichters des Bezirkes St. Gallen vom 29. November 1963 wurde über den Firmainhaber der Konkurs eröffnet.

23. Dezember 1963. Architekturbureau usw.
Arnold Scherrer (FSAI), in Buchs, Architektur- und Ingenieurbüro (SHAB. Nr. 133 vom 10. Juni 1960, Seite 1721). Geschäftsdomizil: Haus Zentrum.

23. Dezember 1963.
B. Meyer-Müller, Gasthaus Toggenburgerhof, in Kirchberg. Inhaber der Firma ist Bruno Meyer-Müller, von Sursee, in Kirchberg. Gasthaus und Speise-Restaurant. Florastrasse.

23. Dezember 1963. Viehhandel.
Oskar Gmür, in Oberhelfenschwil. Inhaber der Firma ist Oskar Gmür, von Amden, in Oberhelfenschwil. Viehhandel. Niederholz.

24. Dezember 1963.
Herbag, Herstellung von Baustoffen A.-G. Rapperswil, in Rapperswil, mit Zweigniederlassungen in Flawil und Schmerikon (SHAB. Nr. 281 vom 4. Dezember 1961, Seite 3523). Kollektivprokura mit einem Mitglied des Verwaltungsrates oder dem Direktor wurde erteilt an André Wegmann, von Zürich, in Busskirch, Gemeinde Jona. Ferner ist die für die Zweigniederlassung Schmerikon erteilte Prokura von Benedikt Seiler erloschen. Kollektivprokura mit einem Mitglied des Verwaltungsrates oder dem Direktor, beschränkt auf die Zweigniederlassung Schmerikon, wurde erteilt an Fritz Mattes, von Hemberg, in Schmerikon.

24. Dezember 1963. Stahlröhren, Metallröhren usw.
Jansen & Co. A.-G., in Oberriet, Fabrikation, Vertrieb und Handel mit Stahlröhren, Metallwaren, Sauerstoff usw. (SHAB. Nr. 103 vom 1. Mai 1961, Seite 1270). Kollektivprokura zu zweien wurde erteilt an Hans Müller, von Wald (Zürich), in Altstätten (St. Gallen), und Nikolaus Müller, von Bütschwil, in Altstätten (St. Gallen).

24. Dezember 1963. Ziegeleierzeugnisse usw.
J. Schmidheiny & Co. A.-G., in Heerbrugg, Gemeinde Balgach, Herstellung und Verkauf von Ziegelei-Erzeugnissen und andern Baumaterialien usw. (SHAB. Nr. 94 vom 24. April 1963, Seite 1161). Kollektivprokura zu zweien wurde erteilt an Christoph Spoerry, von Fischenthal (Zürich), in Widnau.

24. Dezember 1963. Baugeschäft.
Kurt Bendel & Co., in St. Gallen, Baugeschäft (SHAB. Nr. 252 vom 29. Oktober 1959, Seite 2966). Einzelprokura wurde erteilt an Kurt Wacspi, von Oberuzwil, in St. Gallen.

24. Dezember 1963.
Heinrich Engler & Sohn, Elementbauten & Schreinerei, in Sevelen. Heinrich Engler sen. und Heinrich Engler jun., beide von und in Sevelen, sind unter obiger Firma eine Kollektivgesellschaft eingegangen, welche am 15. Januar 1963 ihren Anfang nahm. Die Gesellschaft übernimmt Aktiven und Passiven der bisher nicht eingetragenen Betriebe «Heinrich Engler sen.», Schreinerei, Sevelen, und «Heinrich Engler jun.», Elementbauten, Sevelen, Erstellung von vorfabrizierten fertigen Häusern, vorwiegend aus Holz; Schreinerei, Kalberweid.

24. Dezember 1963. Herrenkonfektion, Textilien, Restaurant.
Albert Streule, in Goldach. Inhaber der Firma ist Albert Streule-Wahl, von Appenzell, in Goldach. Handel mit Herrenkonfektion und Textilien; Restaurationsbetrieb. Terminus, St. Gallerstrasse 29.

Graubünden - Grisons - Grigioni

24. Dezember 1963.
Montisella-Holding S.A., in Zuoz. Gemäss öffentlicher Urkunde und Statuten vom 13. Dezember 1963 besteht unter dieser Firma eine Aktiengesellschaft. Sie bezweckt die Beteiligung an in- und ausländischen Aktien- und anderen Kapitalgesellschaften, sowie Kauf, Verkauf, Veräusserung und Verwaltung dieser Beteiligungen sowie anderer Aktien und Wertpapiere für eigene und fremde Rechnung. Das Aktienkapital beträgt Fr. 200 000 und ist eingeteilt in 200 Inhaberaktien zu Fr. 1000. Es ist mit Fr. 50 000 einbezahlt. Publikationsorgan ist das Schweizerische Handelsamtsblatt. Mitteilungen und Einladungen werden den Aktionären durch eingeschriebenen Brief zugestellt, sofern deren Adressen bekannt sind. Der Verwaltungsrat besteht aus 1 bis 3 Mitgliedern. Einziges Mitglied ist Dr. Luis V. Wieser, von Tarasp, in Zuoz. Er führt Einzelunterschrift. Domizil: bei Dr. Luis V. Wieser.

24 dicembre 1963. Immobili.
Ottavia S.A., in San Vittore. Con atto pubblico e statuto del 20 dicembre 1963 si è costituita, sotto questa ragione sociale, una società anonima avente per scopo: la gestione di immobili di proprietà sociale o di terzi; la locazione agli azionisti di locali; la costruzione, l'acquisto, la vendita, la permuta e la mediazione parziale o totale di immobili e suoi accessori, nonchè l'esecuzione di ogni operazione finanziaria in Svizzera o all'estero ad eccezione che nel cantone dei Grigioni. La società può partecipare ad altre imprese svizzere od estere. In particolare la società acquista l'immobile particella N° 1137 RFD di Bellinzona, di una superficie totale di 1196 m², per il prezzo di fr. 400 000. Il capitale sociale è di fr. 50 000, suddiviso in 100 azioni, al portatore, di fr. 500, interamente liberate. Le pubblicazioni avvengono a mezzo del Foglio ufficiale svizzero di commercio. Il consiglio d'amministrazione si compone di uno o più membri, attualmente da un amministratore unico nella persona di Remo Storni, da ed in San Vittore, con firma individuale. Recapito: c/o Remo Storni.

Aargau - Argovie - Argovia

26. Dezember 1963.
Ihco A.G. für Elastic-Industrie (Ihco S.A. pour l'industrie d'élastique), in Zofingen, Fabrikation von und Handel mit elastischen Bändern, Stoffen, Litzen sowie der damit zusammenhängenden Fertigfabrikaten (SHAB. Nr. 45 vom 25. Februar 1959, Seite 593). Kollektivprokura ist erteilt worden an Hans Gaberthüel, von Oftringen, in Safenwil. Der Prokurist Wilhelm Walter Woodtli wohnt in Vordemwald.

26. Dezember 1963. Metalldrückerei.
Heggli & Gubler, in Merenschwand, Metalldrückerei, Kollektivgesellschaft (SHAB. Nr. 7 vom 10. Januar 1955, Seite 92). Diese Gesellschaft hat sich aufgelöst und ist infolge Ueberganges mit Aktiven und Passiven an die Aktiengesellschaft «Heggli u. Gubler AG.», in Muri, erloschen. Die Liquidation ist durchgeführt.

26. Dezember 1963. Metallwaren.
Heggli u. Gubler AG., in Muri, Fabrikation von und Handel mit Metallwaren aller Art (SHAB. Nr. 268 vom 15. November 1962, Seite 3299). Diese Gesellschaft hat die Aktiven und Passiven der aufgelösten Kollektivgesellschaft «Heggli & Gubler», in Merenschwand, übernommen. Geschäftsadresse: Landstrasse 1002.

26. Dezember 1963.
Chocolat Frey A.-G. Aarau Schweiz, in Aarau, Fabrikation von Schokolade, Kakao und sonstigen Spezialitäten der Nahrungsmittelbranche (SHAB. Nr. 2 vom 4. Januar 1956, Seite 15). Kollektivprokura zu zweien ist erteilt worden an Wilhelm Emil Hagmann, von Degersheim (St. Gallen), in Rohr (Aargau). Das Mitglied Albert Rutishauser ist aus dem Verwaltungsrat ausgeschieden.

26. Dezember 1963. Textil- und Lederwaren, Storenstoffe.
H. Engler & Co. AG, in Wettingen, Uebernahme von Vertretungen in- und ausländischer Unternehmen der Textil- und Lederbranche, Import und Export von Textil- und Lederwaren, Fabrikation von und Handel mit Storenstoffen (SHAB. Nr. 48 vom 27. Februar 1962, Seite 608). Kollektivprokura zu zweien ist erteilt worden an Paul Frei, von Rietheim (Aargau), in Oberehrendingen (Aargau).

26. Dezember 1963. Buntweberei, Ausrüsterei, Färberei.
R. Müller & Cie. A.G., in Seon, Buntweberei, Ausrüsterei und Färberei (SHAB. Nr. 12 vom 16. Januar 1963, Seite 142). Kollektivprokura zu zweien ist erteilt worden an Lorenz Ruosch, von Reute (Appenzell A.-Rh.) und Winterthur, in Seon.

26. Dezember 1963.
Fluri & Greutert, Treuhand- & Revisions AG., in Baden, Uebernahme und Führung von Treuhand- und Revisionsfunktionen, Buchhaltungen und Steuermandaten, Uebernahme von und Beteiligung an ähnlichen Unternehmungen (SHAB Nr. 7 vom 10. Januar 1963, Seite 78). Fred Peter Bracher, bisher Vizedirektor, ist zum Direktor ernannt worden. Er führt weiterhin Kollektivunterschrift zu zweien für das Gesamtunternehmen. Kollektivprokura zu zweien, beschränkt auf den Geschäftskreis des Hauptsitzes, ist erteilt worden an Heinrich Siegrist-Daetwyler, von Vordemwald, in Untersiggenthal, und Fritz Hinnen, von Zürich und Rümlang, in Dietlikon (Zürich).

26. Dezember 1963.
Lanz AG Heizungs- und Sanitär-Isolationen, in Niederrohrdorf. Unter dieser Firma besteht gemäss Statuten und Gründungsurkunde vom 13. Dezember 1963 eine Aktiengesellschaft. Sie bezweckt die Ausführung von Heizungs- und Sanitär-Isolationen sowie den Handel mit sämtlichen damit im Zusammenhang stehenden Materialien. Das Grundkapital beträgt Fr. 50 000, eingeteilt in 40 Inhaberaktien Kategorie A zu Fr. 1000 und 100 Inhaberaktien Kategorie B zu Fr. 100. Es ist voll liberiert. Die Gesellschaft übernimmt von Samuel Lanz gemäss Sacheinlagevertrag vom 13. Dezember 1963 Fahrzeuge und Zugehör, Büromobiliar, Werkzeuge und Zugehör und Warenlager zum Preise von Fr. 51 050.05. Hievon werden Fr. 50 000 auf das Grundkapital angerechnet. Publikationsorgan ist das Schweizerische Handelsamtsblatt. Sofern Namen und Adressen aller Aktionäre bekannt sind, können Mitteilungen an diese durch eingeschriebenen Brief erfolgen. Der Verwaltungsrat besteht aus 1 bis 3 Mitgliedern. Einziges Mitglied ist Samuel Lanz, von Rohrbach (Bern), in Niederrohrdorf. Er führt Einzelunterschrift. Geschäftsadresse: Hiltiberg 362.

26. Dezember 1963. Buchdruckerei.
Gebr. Villiger, in Sins, Betrieb einer Buchdruckerei (SHAB. Nr. 236 vom 8. Oktober 1952, Seite 2476). Diese Kollektivgesellschaft hat sich aufgelöst und ist infolge Ueberganges mit Aktiven und Passiven gemäss Bilanz per 30. Juni 1963 und Sacheinlagevertrag vom 18. Dezember 1963 an die Firma «Gebr. Villiger AG., Buchdruckerei, Sins», in Sins, erloschen. Die Liquidation ist durchgeführt.

26. Dezember 1963.
Gebr. Villiger AG., Buchdruckerei, Sins, in Sins. Unter dieser Firma besteht gemäss Statuten und Gründungsurkunde vom 18. Dezember 1963 eine Aktiengesellschaft. Ihr Zweck ist der Betrieb einer Buchdruckerei, Verlag von Zeitungen und Zeitschriften und alle damit zusammenhängenden Geschäfte. Die Gesellschaft kann auch Liegenschaften übernehmen und veräussern. Das Grundkapital beträgt Fr. 150 000, eingeteilt in 150 voll liberierte Namenaktien zu Fr. 1000. Die Gesellschaft übernimmt von der bisherigen Kollektivgesellschaft «Gebr. Villiger», in Sins, gemäss Bilanz per 30. Juni 1963 und Sacheinlagevertrag vom 18. Dezember 1963, an Aktiven Fr. 496 037.65 und an Passiven Fr. 346 037.65. Der Aktivenüberschuss beträgt Fr. 150 000 und wird voll auf das Grundkapital angerechnet. Die von der Kollektivgesellschaft seit 1. Juli 1963 getätigten Geschäfte gehen auf Rechnung der Aktiengesellschaft. Mitteilungen an die Aktionäre erfolgen durch eingeschriebenen Brief. Publikationsorgan ist das Schweizerische Handelsamtsblatt. Der Verwaltungsrat besteht aus 1 bis 5 Mitgliedern. Es gehören ihm an: Theo Villiger, als Präsident; Marcel Villiger, als Vizepräsident; René Villiger; Rita Villiger-Bisang und Annemarie Villiger-Kennel, alle von Beinwil (Freiamt) und Sins, in Sins. Theo Villiger, Präsident, und Marcel Villiger, Vizepräsident, führen Einzelunterschrift. Die übrigen Mitglieder der Verwaltung sind nicht zeichnungsberechtigt. Geschäftsadresse: Dorfplatz 488.

27. Dezember 1963. Hoch- und Tiefbau.
E. Keller, in Zurzach, Uebernahme von Hoch- und Tiefbauarbeiten (SHAB. Nr. 219 vom 25. Oktober 1937, Seite 2383). Diese Firma ist infolge Ueberganges mit Aktiven und Passiven gemäss Uebernahmebilanz per 31. Dezember 1962 an die Firma «Ernst Keller AG, Hoch- und Tiefbau, Zurzach», in Zurzach, erloschen.

27. Dezember 1963.
Ernst Keller AG, Hoch- & Tiefbau, Zurzach, in Zurzach. Unter dieser Firma besteht gemäss Statuten und Gründungsurkunde vom 21. Dezember 1963 eine Aktiengesellschaft. Sie bezweckt die Ausführung von Hoch- und Tiefbauten sowie den Betrieb eines Kieswerkes. Die Gesellschaft kann Liegenschaften und Grundstücke erwerben und veräussern. Das Grundkapital beträgt Fr. 300 000, eingeteilt in 300 voll liberierte Namenaktien zu Fr. 1000. Die Gesellschaft übernimmt gemäss Bilanz per 31. Dezember 1962 und Sacheinlagevertrag vom 21. Dezember 1963 Aktiven und Passiven der bisherigen

Einzelfirma «E. Keller», in Zurzach. Die Aktiven betragen Fr. 1 822 769.43 und die Passiven Franken 1 602 769.43. Der Aktivenüberschuss beträgt Franken 220 000 und wird voll auf das Grundkapital angerechnet. Weitere Fr. 80 000 des Aktienkapitals sind durch Verrechnung mit Forderungen an die Gesellschaft liberiert, welche unter den Passiven der vorerwähnten Bilanz enthalten sind: Einladungen und Mitteilungen an die Aktionäre erfolgen durch eingeschriebenen Brief, die Bekanntmachungen im Schweizerischen Handelsamtsblatt. Der Verwaltungsrat besteht aus einem oder mehreren Mitgliedern. Es gehören ihm an: Ernst Keller-Gross, Präsident; Ernst Keller-Balmer und Walter Keller-Keller, alle von Böbikon, in Zurzach. Der Präsident Ernst Keller-Gross führt Einzelunterschrift. Ernst Keller-Balmer und Walter Keller-Keller zeichnen zu zweien. Geschäftsadresse: Rietheimerstrasse 551.

27. Dezember 1963.

Dube Electric S.A., in Baden, Import-, Export-, Handels-, Transit- und Vermittlungsgeschäfte im In- und Ausland mit technischen Erzeugnissen, vorzugsweise auf den Gebieten der Elektrotechnik, Elektronik, Feinmechanik und Optik usw. (SHAB. Nr. 302 vom 27. Dezember 1963, Seite 3657). In der Generalversammlung vom 23. Dezember 1963 wurde das Grundkapital von bisher Fr. 500 000 auf Fr. 1 500 000 erhöht durch Ausgabe von 1000 Inhaberaktien Serie B zu Fr. 1000. Die Statuten sind entsprechend revidiert worden. Das Grundkapital beträgt nun Fr. 1 500 000, eingeteilt in 5000 Namenaktien Serie A zu Fr. 100 und 1000 Inhaberaktien Serie B zu Fr. 1000. Das Aktienkapital ist voll einbezahlt. Neu in den Verwaltungsrat mit Kollektivunterschrift zu zweien wurde gewählt: Fritz Greuter, von Münchwilen (Thurgau), in Riehen.

27. Dezember 1963. Elektrotechnische Apparate.

Gutor A.G. (Gutor S.A.) (Gutor Ltd.), bisher in Prilly (SHAB. Nr. 205 vom 3. September 1963, Seite 2534). Gemäss öffentlicher Urkunde über die Generalversammlung vom 3. Dezember 1963 wurde die Verlegung des Sitzes nach Wettingen beschlossen. Die Statuten wurden entsprechend revidiert. Die Gesellschaft bezweckt den Verkauf der Produkte der «Gutor»-Gesellschaften in Wettingen und Dottikon, insbesondere den Verkauf von elektrotechnischen Apparaten. Die ursprünglichen Statuten datieren vom 8. Juni 1961. Sie sind am 3. Dezember 1963 revidiert worden. Das Grundkapital von bisher Franken 150 000 ist auf Fr. 1 000 000 erhöht worden durch Ausgabe von 850 Namenaktien zu Fr. 1000. Das Grundkapital beträgt nun Fr. 1 000 000, eingeteilt in 1000 voll einbezahlte Namenaktien zu Fr. 1000. Mitteilungen an die Aktionäre erfolgen durch eingeschriebenen Brief. Publikationsorgan ist das Schweizerische Handelsamtsblatt. Der Verwaltungsrat besteht aus 1 bis 5 Mitgliedern. Es gehören ihm an: Heinrich Güttinger, von Gossau (Zürich), in Wettingen, Präsident; Paul M. Winiger, von Jona (St. Gallen), in Wettingen, Delegierter; Charly Vock, von Sarmenstorf, in Wohlen (Aargau), Vizepräsident (neu), und Jean Carrard, von Policz-Pittet, in Cully, bisher Vizepräsident. Präsident, Delegierter und Vizepräsident führen Einzelunterschrift. Die Unterschriften von Pierre Chappuis, Direktor, und die Prokura von Marlyse Golette sind erloschen. Domizil: bei der Firma «GUTOR Holding A.G.», Tägerhardstrasse 90.

Thurgau - Thurgovie - Turgovia

24. Dezember 1963. Bauten.

F. Roveda, in Felben, Bauunternehmung, Hoch- und Tiefbau (SHAB. Nr. 258 vom 4. November 1963, Seite 3110). Die Firma ist infolge Geschäftsabtretung erloschen.

24. Dezember 1963.

F. Roveda AG Bauunternehmung, in Felben. Unter dieser Firma besteht auf Grund der Statuten vom 23. Dezember 1963 eine Aktiengesellschaft. Sie bezweckt die Ausführung von Hoch- und Tiefbauten, Ingenieurarbeiten, Ausführung von Transporten, Fabrikation von Zementröhren, den Erwerb, die Ueberbauung und die Veräusserung von Liegenschaften sowie die Durchführung der damit zusammenhängenden Geschäfte. Das Grundkapital beträgt Fr. 265 000, eingeteilt in 265 durch Sacheinlage voll liberierte Inhaberaktien zu Fr. 1000. Die Gesellschaft übernimmt von Ferdinand Roveda-Mainardi, in Felben, gemäss Sacheinlage- und Liegenschaftenkaufvertrag vom 23. Dezember 1963 die Liegenschaft Parzelle Nr. 446[1] in Felben, mit Fahrzeugen, Baumaschinen, Baracken, Gerüst- und Warenmaterial, zum Uebernahmepreis von Fr. 265 000, der voll auf das Grundkapital angerechnet wird. Publikationsorgan ist das Schweizerische Handelsamtsblatt. Wenn die Adressen aller Aktionäre bekannt sind, erfolgen die Einladungen und Mitteilungen an sie durch eingeschriebenen Brief. Der Verwaltungsrat besteht aus einem oder mehreren Mitgliedern. Einziges Mitglied ist Ferdinand Roveda-Mainardi, von Frauenfeld, in Felben. Er führt Einzelunterschrift. Kollektivprokura, und zwar je kollektiv mit dem Verwaltungsratsmitglied, ist erteilt an Dora Roveda-Garbin und Ferdinand Roveda-Garbin, beide von und in Frauenfeld. Domizil: Hauptstrasse.

24. Dezember 1963. Bauten.

Kolosseum AG Kreuzlingen, in Kreuzlingen, Erstellung und Kauf von Bauten aller Art und deren Vermietung, Verwaltung und Verkauf (SHAB. Nr. 164 vom 17. Juli 1961, Seite 2081). Gemäss Generalversammlungsbeschluss vom 15. März 1963 wurde das Grundkapital von Fr. 50 000 durch Ausgabe von 50 durch Verrechnung voll liberierte Namenaktien zu Fr. 1000 auf Fr. 100 000 erhöht. Es ist nun in 100 voll liberierte Namenaktien zu Fr. 1000 eingeteilt. Die Statuten wurden entsprechend geändert. Paul Gehring ist aus dem Verwaltungsrat ausgetreten; seine Untersehrift ist erloschen. Neu wurde als einziges Verwaltungsratsmitglied gewählt: Max Brändle, von Mosnang, in Frauenfeld. Er führt Einzelunterschrift. Das Gesellschaftsdomizil befindet sich «Im grünen Hof» 14, bei Heinz Oertle.

24. Dezember 1963.

Colorschnelldienst AG, in Weinfelden, Verarbeitung von Photomaterial aller Art, hauptsächlich von Farbfilmen, Herstellung von sowie Handel mit Ausrüstungen, Apparaten und Maschinen für die Photoindustrie (SHAB. Nr. 215 vom 14. September 1962, Seite 2629). Das bisherige Verwaltungsratsmitglied Dr. Eugen Vollenweider ist nun Präsident mit Kollektivunterschrift zu zweien. Der bisherige Präsident Hermann Schwarz ist Mitglied des Verwaltungsrates; er führt nicht mehr Einzel-, sondern Kollektivunterschrift zu zweien. Auch das Verwaltungsratsmitglied Arthur Bublin führt nicht mehr Einzel-, sondern Kollektivunterschrift zu zweien.

Tessin - Tessin - Ticino

Ufficio di Lugano

20 dicembre 1963.

Bandfabrik Magliaso A.G. (Fabbrica di nastri Magliaso S.A.), a Magliaso. Società anonima con atto notarile e statuto del 18 dicembre 1963. Scopo: fabbricazione e vendita di nastri elastici e non elastici, nonchè di tessuti intrecciati; il commercio di articoli analoghi. La società è anche autorizzata ad acquistare e vendere macchine ed immobili. Capitale: fr. 70 000, diviso in 64 azioni nominative della serie A da fr. 1000 cadauna, e 30 azioni nominative della serie B da fr. 200 cadauna, interamente liberato. Klara Butsch-Vorsteher, in Zurigo, titolare della ditta individuale «Butsch-Vorsteher», in Aadorf, ha fatto apporto alla società della part. N° 691 sita nel comune di Magliaso, nonchè di 12 telai per la fabbricazione di nastri, come da contratto d'apporto 18 dicembre 1963 allegato allo statuto, stimati fr. 50 000 ed accettato dalla società per fr. 50 000 dietro rimessa all'apportatrice di 50 azioni nominative della serie A da fr. 1000 cadauna, interamente liberate. La rimanenza di fr. 20 000 è liberata in contanti. Pubblicazioni: Foglio ufficiale svizzero di commercio. Amministrazione: 1 o più membri, attualmente da un amministratore unico con firma individuale che è Paul Butsch fu Giuseppe, da ed in Zurigo. Recapito: uffici in proprio.

27 dicembre 1963. Partecipazioni, ecc.

Rodosa Invest S.A., a Lugano, l'assunzione di partecipazioni in società ed enti che esercitano l'industria, il commercio e l'agricoltura, società anonima (FUSC. del 6 gennaio 1961, N° 1, pagina 6). Con verbale notarile della sua assemblea generale straordinario del 20 dicembre 1963, la società ha aumentato il suo capitale sociale da fr. 50 000 a fr. 1 000 000 mediante emissione di 9500 azioni, al portatore, da fr. 100 cadauna. Gli statuti sono stati modificati di conseguenza. Il capitale sociale è attualmente di fr. 1 000 000, diviso in 10 000 azioni, al portatore, da fr. 100 cadauna, interamente liberato.

27 dicembre 1963.

Banca del Sempione (Simplon Bank) (Banque du Simplon), a Lugano (FUSC. del 25 aprile 1963, N° 95, pagina 1178). Con verbale notarile della sua assemblea generale straordinaria del 23 dicembre 1963, la società ha aumentato il suo capitale sociale da fr. 1 800 000 a fr. 8 400 000 mediante emissione di 36 000 azioni, al portatore, da fr. 100 cadauna. Gli statuti sono stati modificati di conseguenza. Il capitale sociale è attualmente di fr. 8 400 000, diviso in 81 000 azioni, al portatore, da fr. 100 cadauna, interamente liberato.

27 dicembre 1963. Prodotti farmaceutici, ecc.

Kemisa S.A., a Lugano, la consulenza tecnica e commerciale nel ramo farmaceutico ed elettronico (FUSC. del 31 ottobre 1962, N° 255, pagina 3130). Con verbale notarile della sua assemblea generale straordinaria del 23 dicembre 1963, la società ha aumentato il suo capitale sociale da fr. 50 000 a fr. 500 000 mediante l'emissione di 450 azioni, al portatore, da fr. 1000 cadauna. Gli statuti sono stati modificati di conseguenza. Il capitale sociale è attualmente di fr. 500 000, diviso in 500 azioni, al portatore, da fr. 1000 cadauna, interamente liberato.

27 dicembre 1963.

Tum Holding S.A., a Lugano, la partecipazione finanziaria ad altre società (FUSC. del 22 ottobre 1963, N° 247, pagina 2992). Con verbale notarile della sua assemblea generale straordinaria del 20 dicembre 1963, la società ha aumentato il suo capitale sociale da fr. 50 000 a fr. 60 000 mediante l'emissione di 10 azioni, al portatore, da fr. 1000 cadauna. Gli statuti sono stati modificati di conseguenza. Il capitale sociale è attualmente di fr. 60 000, diviso in 60 azioni, al portatore, da fr. 1000 cadauna, interamente liberato.

27 dicembre 1963. Immobili, ecc.

Marisella S.A., a Lugano. Società anonima con atto notarile e statuto del 13 dicembre 1963. Scopo: la compra-vendita di beni immobili e mobili; la gestione e la messa in valore di detti beni, in modo particolare mediante lottizzazione, costruzione di immobili e loro gestione; la partecipazione a qualsiasi azienda commerciale, industriale o finanziaria ed immobiliare svizzera od estera, nonchè le operazioni di credito, di prestito ed in genere tutte le operazioni commerciali o finanziarie. Capitale: fr. 50 000, diviso in 50 azioni, al portatore, da fr. 1000 cadauna, interamente liberato. Pubblicazioni: Foglio ufficiale svizzero di commercio. Amministrazione: 1 a 5 membri, attualmente da un amministratore unico con firma individuale, che è Ernesto Hengge fu Giuseppe, da Basilea, in Lugano. Recapito: via Vegezzi 1, c/o avv. Gastone Probst.

Waadt - Vaud - Vaud

Bureau d'Aigle

26 décembre 1963.

Comptoir Avicole de Bex, à Bex (FOSC. du 28 mai 1963, page 1562). Suivant procès-verbal authentique de son assemblée générale du 21 décembre 1963, la société a décidé de porter son capital social de fr. 150 000 à francs 350 000, par l'émission de 200 actions de fr. 1000 chacune, au porteur, entièrement libérées par compensation avec des créances contre la société. Les statuts ont été modifiés en conséquence. Le capital social, entièrement libéré, est actuellement de fr. 350 000, divisé en 350 actions de fr. 1000.

26 décembre 1963. Immeubles.

Argiva S.A., à Ollon (FOSC. du 17 octobre 1963, page 2942). Le conseil d'administration est composé de Jean Brolliet, de et à Genève, président, et René Roset, de et à Genève, secrétaire. Ils signent individuellement. Les pouvoirs conférés à Ella Charbon sont éteints. Les bureaux de la société sont transférés à Genève, chez Brolliet & Cie, 11, rue du Rhône.

27 décembre 1963.

Mazout et Charbons S.A. Leysin, à Leysin (FOSC. du 10 août 1961, page 2340). Le capital social de fr. 50 000, divisé en 50 actions nominatives de fr. 1000 chacune, est actuellement entièrement libéré.

Bureau de Cossonay

24 décembre 1963. Cycles, motos, etc.

Jules Chappuis, à Cuarnens, commerce de cycles, motos et appareils électriques divers; transport automobile de personnes et le commerce de véhicules à moteurs (FOSC. du 19 janvier 1950, N° 15, page 173). La raison est radiée par suite de remise de commerce.

24 décembre 1963. Cycles, motos, transports, etc.

J. C. Chappuis, à Cuarnens. Le chef de la maison est Jean-Claude Chappuis, de et à Cuarnens. La maison reprend l'actif et le passif de la maison «Jules Chappuis», à Cuarnens. Commerce de cycles, motos et appareils électriques divers; transport automobile de personnes et le commerce de véhicules à moteurs.

Bureau de Cully

27 décembre 1963. Installations électriques.

F. Mérinat, succursale de Chexbres, installations électriques, etc. (FOSC. du 19 juillet 1962, page 2109), avec siège principal à Vevey. La raison est radiée par suite d'association du titulaire (voir FOSC. du 11 décembre 1963, page 3523).

27 décembre 1963. Installations électriques et radiophoniques, etc.
F. Mérinat & Fils, succursale de Chexbres. Sous cette raison sociale, la société en nom collectif «F. Mérinat & Fils», à Vevey, inscrite au registre du commerce de Vevey (FOSC. du 11 décembre 1963, page 3523) a créé une succursale à Chexbres. La succursale est engagée par la signature individuelle des associés Francis Mérinat, d'Ollon, à Corseaux, et Pierre Mérinat, d'Ollon, à Vevey. Entreprise d'installations et de fournitures téléphoniques, électriques et radiophoniques, d'achat et de vente d'appareils et de matériel de la branche électrique, téléphonique et radiophonique. Adresse de la succursale: Les Rosiers, route de Vevey.

Bureau de Grandson

26 décembre 1963.
Société du Grand Hôtel des Rasses et Golf Hôtel, aux Rasses rière Bullet, société anonyme (FOSC. du 30 décembre 1959, N° 303, page 3635/36). Suivant procès-verbal authentique de son assemblée générale du 20 décembre 1963, la société a décidé de réduire, au sens de l'art. 735 du CO, son capital social de fr. 800 000 à fr. 576 000, la valeur nominale de chacune des 1600 actions formant le capital social ayant été réduite de fr. 500 à fr. 360. Les statuts ont été modifiés en conséquence. Le capital social, entièrement libéré, est actuellement de fr. 576 000, divisé en 1600 actions de fr. 360 chacune, au porteur.

Bureau de Lausanne

12 décembre 1963. Produits diététiques, etc.
Electro-Nature S.A., à Pully, société anonyme. Dates des statuts: 25 novembre et 10 décembre 1963. But: traitement électro-vibratoire de l'eau, de tous autres liquides, de même que de tous produits relevant des branches diététique, cosmétique, agricole, vétérinaire et nutrition animale, ainsi que leur fabrication et leur distribution. Capital social: fr. 50 000, divisé en 100 actions, au porteur, de fr. 500 chacune, entièrement libérées. Publications: Feuille officielle suisse du commerce. Conseil: un ou plusieurs membres, composé de: Pierre Edouard Mennet, de Yens-sur-Morges, à Genève, président; Marie-Louise Radigois, de Rohrbach (Berne), à Pully; André Elie Kespy, de France, à Lausanne; Loïc Radigois, de France, à Pully, et Rotraut Doumont, épouse d'Aimé Doumont, de Zurich, à Lausanne. La société est engagée par la signature collective à deux des administrateurs. Bureaux: avenue de Lavaux 78 B.

23 décembre 1963. Produits pour l'agriculture, etc.
R. Benz, à Jouxtens-Mézery, représentation et commerce de produits et articles pour l'agriculture (FOSC. du 18 janvier 1957, page 179). La raison est radiée par suite du décès du titulaire.

23 décembre 1963.
Imprimerie Reliefprint S.A., à Lausanne (FOSC. du 26 novembre 1963, page 3359). L'administrateur Paul Hostettler est démissionnaire; sa signature est radiée. Est nommé seul administrateur avec signature individuelle: Charles Eugène Pellaton, de Travers (Neuchâtel), à Plan-les-Ouates (Genève).

23 décembre 1963. Etudes techniques, etc.
«Etic» J.-M. Yokoyama, Ing. SIA, à Lausanne. Chef de la maison: Jean-Marie Masayumi Yokoyama, du Japon, à Genève. Bureau d'ingénieur civil; bureau d'études techniques et d'industrialisation de la construction. Avenue de Villamont 23.

23 décembre 1963.
Fonds Immobilier romand FIR, à Lausanne, affaires immobilières, société anonyme (FOSC. du 25 juin 1963, page 1859). Selon procès-verbal authentique du 19 décembre 1963, la société a décidé: de modifier la raison sociale en: **Société pour la gestion de placements collectifs GEP S.A.**; de modifier le but de la société comme il suit: création, direction et gestion de fonds de placements collectifs en valeurs immobilières et mobilières; de convertir les 200 actions de fr. 1000, au porteur, en 200 actions de fr. 1000 nominatives; de porter son capital social de fr. 200 000 à francs 500 000, par l'émission de 300 actions nominatives de fr. 1000 chacune, entièrement libérées. Capital: fr. 500 000, divisé en 500 actions nominatives de fr. 1000 chacune, entièrement libérées. Statuts modifiés le 19 décembre 1963.

23 décembre 1963. Colonie de vacances.
La Liberté, à Lausanne, colonie de vacances, société coopérative (FOSC. du 8 mai 1962, page 1354). Par décision du 20 décembre 1963, le président du Tribunal du district de Lausanne a prononcé la clôture de la faillite. La raison est radiée d'office.

23 décembre 1963. Immeubles.
S.I. Avenue de la Gare 6 – Morges, à Lausanne. Société anonyme. Date des statuts: 23 décembre 1963. But: achat, construction, location, gérance et, généralement, mise en valeur de propriétés immobilières et leur revente en bloc ou en détail. La société reprend un immeuble situé sur le territoire de la commune de Morges, au lieu dit: rue de la Gare 6, pour le prix de fr. 575 000, en nature de place-jardin, habitation et magasin d'une surface totale de 663 m². Le capital social est de fr. 50 000; il est divisé en 50 actions, au porteur, de fr. 1000, entièrement libérées. Publications: Feuille officielle suisse du commerce. Administration: un ou plusieurs membres, composée de: Georges Filipinetti, de Carouge (Genève), à Genève, président; Henry Brolliet, de et à Genève, et Daniel Gay, de Lutry, Villette et Belmont, à Lausanne. La société est engagée par la signature collective à deux des administrateurs. Bureaux: rue du Midi 4 (chez Sagepco).

23 décembre 1963.
Parqueterie du Léman S.A., à Lausanne (FOSC. du 23 octobre 1962, page 3038). Suivant procès-verbal authentique de son assemblée générale, la société a décidé de porter son capital de fr. 120 000 à fr. 240 000, par l'émission de 120 actions, au porteur, de fr. 1000 chacune, entièrement libérées. Capital entièrement libéré: fr. 240 000, divisé en 240 actions de fr. 1000 chacune, au porteur. Statuts modifiés le 19 décembre 1963.

23 décembre 1963. Participations.
Thorpe and Porter S.A., à Lausanne, acquisition et administration de participations (FOSC. du 2 décembre 1963, page 3424). Capital social porté de fr. 50 000 à fr. 600 000, par l'émission de 5500 actions de fr. 100 nominatives, entièrement libérées. Capital: fr. 600 000, divisé en 6000 actions de fr. 100, nominatives, entièrement libérées. But modifié comme il suit: acquisition et administration de participations à toutes sociétés suisses ou étrangères. Administration: 5 membres au moins. Statuts modifiés le 20 décembre 1963.

24 décembre 1963. Produits du pétrole.
A. Golaz S.A., à Lausanne, achat et vente de tous produits du pétrole (FOSC. du 1er mai 1963, page 1248). Suivant procès-verbal authentique de son assemblée générale, la société a transformé les 100 actions nominatives de fr. 1000 en 100 actions au porteur de fr. 1000; et a porté son capital social de fr. 100 000 à fr. 250 000, par l'émission de 150 actions, au porteur, de fr. 1000, entièrement libérées par compensation de créance. Capital social entièrement libéré: fr. 250 000, divisé en 250 actions, au porteur, de fr. 1000. Statuts modifiés le 21 décembre 1963. L'administrateur Emile Hauser est démissionnaire; sa signature est radiée. Seul administrateur avec signature individuelle: Alfred, dit Alain Golaz (inscrit). Ses pouvoirs sont modifiés en conséquence. Bureaux: transférés à l'avenue du Mont-d'Or 69.

24 décembre 1963. Immeubles.
Les Boules de Neige A S.A., à Lausanne, société immobilière (FOSC. du 5 novembre 1962, page 3177). Suivant procès-verbal authentique de son assemblée générale du 20 décembre 1963, la société a modifié son but comme il suit: achat, construction, location, revente, administration et exploitation de tous immeubles et de leurs dépendances; la location à ses propres actionnaires des appartements et des garages existant dans les dits immeubles ou leurs dépendances; l'aliénation de tout ou partie de ses immeubles par voie de vente, échange ou apport en société; converti les 82 actions de fr. 1000, formant son capital social, en 820 actions de fr. 100 chacune. Capital: fr. 82 000, divisé en 820 actions de fr. 100 chacune, nominatives, entièrement libérées. Les statuts ont été modifiés en conséquence, ainsi que sur des points non soumis à la publication.

24 décembre 1963. Immeubles.
S.I. Renens-Beausite, à Lausanne, société anonyme (FOSC. du 12 février 1962, page 450). Le capital social de fr. 50 000, divisé en 50 actions de fr. 1000, au porteur, est actuellement entièrement libéré. Statuts modifiés le 20 décembre 1963.

24 décembre 1963. Fournitures dentaires.
Ernest Muller S.A. Lausanne, à Lausanne, commerce de fournitures dentaires (FOSC. du 16 mars 1959, page 775): Procuration collective à deux est conférée à Georges Stuber, de Dietwil (Argovie), à Lausanne, et à Claude Michel, de et à Lausanne.

24 décembre 1963. Immeubles.
Les Apennins C, à Lausanne, société anonyme immobilière (FOSC. du 16 mai 1962, page 1446). Selon procès-verbal de son assemblée générale du 14 décembre 1963, la société a voté sa dissolution. L'actif et le passif sont repris à titre universel et sans liquidation selon l'art. 751 CO par la Caisse de pensions du personnel communal de Lausanne. Cette raison sociale est radiée.

24 décembre 1963. Machines, appareils, etc.
J. Bobst & fils S.A. (J. Bobst & Sohn A.-G.), à Prilly, fabrication et commerce de machines, appareils et outillages pour les arts graphiques (FOSC. du 11 octobre 1963, page 2887). Frédéric Laufer (inscrit) est nommé sous-directeur avec signature collective à deux; sa procuration est éteinte.

24 décembre 1963.
Mandataria, Société Fiduciaire et de Revision, succursale de Lausanne (FOSC. du 15 janvier 1963, page 131), société anonyme avec siège principal à Zoug. La succursale est engagée par la signature collective à deux de: Dr Walter Pfund, de Lenk i. S., à Lausanne; Dr Henry Cottier, de Rougemont, à Lausanne; Alfred Roger Marcel Margot, de Ste-Croix, à Lausanne; Dr Max Schucan, de Zuoz, à Zurich, et Dr Hans Straub, de Bâle et Herzogenbuchsee, à Zoug.

24 décembre 1963.
Carrelage et Matériaux, société coopérative, Lausanne, à Lausanne (FOSC. du 26 août 1960, page 2501). La société est dissoute par suite de faillite prononcée par le président du Tribunal du district de Lausanne le 5 décembre 1963.

24 décembre 1963.
Banque Wittmer S.A., à Lausanne (FOSC. du 27 mai 1963, page 1549). Signature individuelle est conférée au directeur et administrateur-délégué Henri Wittmer (inscrit); ses pouvoirs sont modifiés en conséquence.

24 décembre 1963.
Grands Magasins Innovation S.A., à Lausanne (FOSC. du 2 septembre 1963, page 2521). Bernard Ischy (inscrit) est nommé secrétaire général hors conseil avec signature collective à deux.

24 décembre 1963.
Société immobilière au Broillet S.A., à Crissier (FOSC. du 28 août 1959, page 2403). Suivant procès-verbal de son assemblée générale du 23 décembre 1963, la société a voté sa dissolution. Elle ne subsiste plus que pour sa liquidation qui sera opérée sous la raison sociale **Société immobilière au Broillet S.A. en liquidation**, par Henri Chappuis (administrateur), nommé liquidateur avec signature individuelle.

24 décembre 1963. Maçonnerie.
Foretay S.A., à Lausanne, entreprise de maçonnerie (FOSC. du 28 juin 1963, page 1897). L'administratrice Edith Boissonnas est démissionnaire; sa signature est radiée. Rodolphe Foretay (fondé de procuration) est nommé administrateur sans signature. Il continue à engager la société en tant que fondé de pouvoir et signe collectivement avec l'un des administrateurs ou avec le fondé de pouvoir Pierre Borcard.

24 décembre 1963. Matériel électrique.
E. Fauconnet, à Lausanne, matériel électrique (FOSC. du 6 décembre 1962, page 3529). La raison est radiée par suite du décès du titulaire.

24 décembre 1963. Fournitures pour entreprises électriques.
Fauconnet S.A., à Lausanne, société anonyme. Date des statuts: 2 décembre 1963. But: achat, vente, représentation de fournitures générales pour entreprises électriques, exécution de tous travaux dans la branche de l'industrie électrique et des télécommunications, exploitation de brevets et licences de la branche et en général toutes opérations en relation avec l'industrie électrique. Conformément au contrat de vente du 29 octobre 1963, annexé à l'acte authentique, la société reprendra divers actifs de l'entreprise Etienne Fauconnet, à Lausanne, pour le prix de fr. 80 000. Capital: fr. 120 000, divisé en 240 actions nominatives de fr. 500 chacune, entièrement libérées. Publications: Feuille officielle suisse du commerce. Administration: un ou plusieurs membres, composée de Rémy Armbruster, de Bâle, à Binningen, président, et Mathilde Fauconnet, de Genève, à Morges, secrétaire. La société est engagée par la signature collective à deux des administrateurs. Bureaux de la société: avenue d'Ouchy 19 (dans ses locaux).

24 décembre 1963. Immeubles.
S.I. Avenue Recordon N° 5, à Lausanne, société anonyme (FOSC. du 19 octobre 1956, page 2653). L'administrateur Robert Matter est démissionnaire; sa signature est radiée. Seul administrateur avec signature individuelle: René Auguste Guignard, de Vaulion, à Lausanne. Bureaux transférés à la rue du Lion d'Or 6 (chez Régie Immobilière Lausanne S.A.).

24 décembre 1963. Participations.
Marcheuro S.A. (Marcheuro A.G.) (Marcheuro Ltd) (Marcheuro S.p.a), à Lausanne, participation à toutes opérations juridiques, financières, industrielles et commerciales (FOSC. du 11 juillet 1958, page 1892). Les administrateurs René Guignard et Olivier Etienne sont démissionnaires; leurs signatures sont radiées. Jean-Adrien Lavanchy (inscrit) reste seul administrateur avec signature individuelle; ses pouvoirs sont modifiés en conséquence.

24 décembre 1963. Restaurant.
André Doudin, à Lausanne, exploitation d'un café-restaurant à l'enseigne «Café-restaurant au Major Davel» (FOSC. du 21 octobre 1947, page 3092). L'enseigne de l'exploitation du titulaire est modifiée comme il suit: «Café-restaurant de Bellerive-Plage». Nouvelle adresse: chemin de Bellerive.

24 décembre 1963. Tea-room.
Le Dôme S.A., à Lausanne, exploitation d'un tea-room (FOSC. du 30 juillet 1962, page 2219). Suivant procès-verbal authentique du 13 décembre 1963, la société a modifié ses statuts sur un point non soumis à la publication. Les statuts ont été modifiés en conséquence.

26 décembre 1963. Opérations fiduciaires.
Peat, Marwick et Fides S.A., succursale de Lausanne (FOSC. du 31 juillet 1962, page 2230), opérations fiduciaires, avec siège principal à Zurich. Sont nommés: sous-directeurs avec signature collective à deux, limitée aux affaires de la succursale: Henri Calame, du Locle, La Brévine et Cernier; et Francis Gilomen, de Longeau (Berne) et Lausanne, les deux à Lausanne, et comme fondé de pouvoir avec procuration collective à deux, limitée à la succursale: Jacques Favre, de Château-d'Oex, à Lausanne.

26 décembre 1963. Produits de parfumerie, etc.
Lancôme Société Anonyme, à Lausanne, représentation et vente de produits de parfumerie et de beauté (FOSC. du 27 août 1958, page 2302). L'administratrice-déléguée Jacqueline Roy est décédée; sa signature est radiée. Maurice Trottet, secrétaire (inscrit), et Gérald Bourquin (inscrit) signent collectivement à deux; leurs pouvoirs sont modifiés en conséquence. Directrice avec signature individuelle: Jacqueline Tuot, de France, à Pully. Nouvelle adresse: Pont Bessières 3.

26 décembre 1963. Lubrifiants.
Sochimex S.A., à Lausanne, lubrifiants (FOSC. du 27 novembre 1962, page 3421). Cette raison sociale est radiée d'office du registre du commerce de Lausanne par suite de transfert du siège social de la société à Lugano (FOSC. du 20 décembre 1963, page 3616).

26 décembre 1963.
Société Immobilière de Mont-Olivet, à Lausanne, société anonyme (FOSC. du 21 février 1951, page 455). Suivant procès-verbal authentique de son assemblée générale, la société a porté son capital social de francs 100 000 à fr. 500 000, par l'émission de 400 actions, au porteur, de fr. 1000 chacune, entièrement libérées par compensation partielle de créance. Capital: fr. 500 000, divisé en 500 actions, au porteur, de fr. 1000 chacune, entièrement libérées. Statuts modifiés le 23 décembre 1963.

27 décembre 1963. Placements de capitaux, immeubles, etc.
Telgestion, à Lausanne, société anonyme. Date des statuts: 23 décembre 1963. But: effectuer des placements de capitaux de toute nature, gérer, administrer, mettre en valeur, acheter et vendre des biens mobiliers et immobiliers, tant en Suisse qu'à l'étranger. Capital: fr. 50 000, divisé en 50 actions, au porteur, de fr. 1000 chacune, libérées jusqu'à concurrence de fr. 20 000. Publications: Feuille officielle suisse du commerce. Administration: un ou plusieurs membres. Seul administrateur avec signature individuelle: Tell Mages, de Bex, à Corcelles-le-Jorat. Bureaux de la société: place St-François 11 (dans ses locaux).

27 décembre 1963. Produits divers.
Socomint S.A., à Lausanne, société anonyme. Date des statuts: 24 décembre 1963. But: l'achat, la vente, l'importation, l'exportation, la représentation et le commerce en général, principalement avec l'Amérique du Sud, de tous produits bruts ou manufacturés, de matières premières et de marchandises de toutes natures. La société pourra traiter toutes opérations immobilières. Capital: fr. 50 000, divisé en 50 actions de fr. 1000 chacune, au porteur, entièrement libérées. Publications: Feuille officielle suisse du commerce. Administration: un ou plusieurs membres. Seul administrateur avec signature individuelle: Marcel Duboux, de Grandvaux et Lutry, à Pully. Bureaux: avenue de la Gare 44.

27 décembre 1963. Denrées alimentaires.
Foods and Services A.G., précédemment à Lucerne (FOSC. du 13 décembre 1962, page 3596). Suivant procès-verbal authentique de son assemblée générale du 20 décembre 1963, la société a décidé de transférer son siège social à Lausanne. Les statuts ont été modifiés en conséquence. La société a pour but l'achat, la production, la distribution et la vente de toutes sortes de vivres et denrées alimentaires et de produits semblables; l'acquisition, l'administration, l'exploitation et la cession de brevets d'inventions, de marques et de connaissances techniques et industrielles et de fournir des services techniques et administratifs; la participation à d'autres entreprises industrielles et commerciales. Capital: fr. 1 000 000, divisé en 1000 actions nominatives de fr. 1000 chacune, libérées jusqu'à concurrence de fr. 250 000. Les statuts originaires portent la date du 12 février 1962; ils ont été modifiés les 27 novembre 1962 et 20 décembre 1963. Publications: Feuille officielle suisse du commerce. Administration: un ou plusieurs membres. Les administrateurs Joseph H. Rogatnick, Hans Keller et Dr Hans Jenny sont démissionnaires; leurs signatures sont radiées. Seul administrateur avec signature individuelle: Georges E. Girard, de Chézard-St-Martin (Neuchâtel), à Lausanne. Bureaux: chemin des Platanes 9 (chez l'administrateur).

27 décembre 1963. Articles sanitaires.
Mme Witzig, à Lausanne, fabrication, commerce et représentation d'articles sanitaires (FOSC. du 14 janvier 1958, page 128). La maison a modifié sa raison en «Catex» Mme Witzig.

27 décembre 1963. Travaux publics.
Granito Nouvelle S.A., à Lausanne, travaux publics (FOSC. du 6 août 1963, page 2293). Procuration collective à deux est conférée à Marius Journot, d'Eclépens, à Lausanne.

27 décembre 1963. Opérations commerciales.
Coreac S.A., à Lausanne, toutes opérations de commerce (FOSC. du 5 mai 1954, page 1149). L'administrateur Georges Capitaine est démissionnaire; sa signature est radiée. Nouveaux administrateurs: Jules Odon de Sénépart, de Belgique, à Lausanne; Pierre-Gaston Duflon, de Riex, à Lausanne, et Lison Desaules, de Fenin-Vilars-Saules (Neuchâtel), à Vevey. La société est engagée par la signature individuelle des administrateurs Jules Odon de Sénépart et Lison Desaules. L'administrateur Pierre-Gaston Duflon n'exerce pas la signature sociale.

27 décembre 1963. Immeubles.
Pierremont B S.A., à Lausanne, affaires immobilières (FOSC. du 23 octobre 1961, page 3073). L'administrateur Gustave Dumuid est décédé; sa signature est radiée. Est nommé seul administrateur avec signature individuelle: André Colomb, de et à Lausanne.

27 décembre 1963.
Service appareils ménagers S.A. (Haushaltapparate Service A.G.) (Servizio apparecchi casalinghi S.A.), à Renens (FOSC. du 30 octobre 1962, page 3117). Capital social porté de fr. 50 000 à fr. 75 000, par l'émission de 25 actions nominatives de fr. 1000, entièrement libérées, dont fr. 20 000 par compensation de créances. Capital: fr. 75 000, divisé en 75 actions nominatives de fr. 1000 chacune, entièrement libérées. Statuts modifiés le 19 décembre 1963, ainsi que sur des points non soumis à publication. L'administrateur Kaspar Gantenbein est démissionnaire; sa signature est radiée. Henri Emery (directeur) est nommé seul administrateur avec signature individuelle. La procuration de Myriam Gantenbein est éteinte.

Bureau de Morges

28 décembre 1963.
Camping de Morges S.A., à Morges. Suivant acte authentique et statuts du 5 décembre 1963, il a été constitué, sous cette raison sociale, une société anonyme ayant pour but la gérance et le ravitaillement en tout genre de la place de camping du TCS de Morges. Le capital social est de Fr. 50 000, divisé en 100 actions de Fr. 500 nominal chacune, nominatives, libérées à concurrence de 40%. Les publications de la société sont faites dans la Feuille officielle suisse du commerce. La société est administrée par un conseil d'administration d'un ou de plusieurs membres. Il est composé de Jean-Pierre Dufaux, de Châtelard-Montreux, à Morges, président, et d'Emile Guignard, de l'Isle et Le Lieu, à Morges, secrétaire; la société est engagée par la signature collective des deux administrateurs. Bureaux de la société: rue Centrale 9, chez Alain Grundlehner, fiduciaire.

Bureau de Nyon

24 décembre 1963.
Société Immobilière du Château de Chéserex I S.A., à Chéserex. Suivant acte authentique et statuts du 10 décembre 1963, il a été constitué, sous cette raison sociale, une société anonyme ayant pour but l'achat, la vente, la transformation et la construction de tous immeubles. Elle se propose d'acquérir une parcelle de terrain d'une superficie de 5188 m² sise au lieu dit «A la Pièce», au territoire de la commune de Chéserex, propriété des Sociétés Immobilières du Château de Chéserex A à H S.A., pour le prix de fr. 51 880. Le capital social est de fr. 50 000, divisé en 50 actions de fr. 1000 chacune, au porteur, entièrement libérées. Les publications, convocations et communications sont faites dans la Feuille officielle suisse du commerce. La société est administrée par un conseil d'un à cinq membres. Il est composé d'André Curchod, de Dommartin, à Chéserex, seul administrateur, qui engage la société par sa signature individuelle. Les bureaux de la société sont dans les locaux de la S.I. du Château de Chéserex A-S.A., au Château de Chéserex.

24 décembre 1963.
Préfabrication Industrielle du Bâtiment S.A. (P.I.B.), à Coinsins, société anonyme (FOSC. du 4 mai 1962, N° 103, page 1314). Suivant procès-verbal authentique de son assemblée générale du 10 décembre 1963, la société a décidé de porter son capital de fr. 500 000 à fr. 750 000, par l'émission de 250 actions de fr. 1000 chacune, au porteur, entièrement libérées par compensation avec une créance de fr. 250 000 contre la société. Les statuts ont été modifiés en conséquence. Le capital social est actuellement de fr. 750 000, divisé en 750 actions, au porteur, de fr. 1000 chacune, entièrement libérées.

27 décembre 1963.
Société Immobilière Bledor, précédemment à Genève, société anonyme (FOSC. du 14 octobre 1963, page 2912). Suivant procès-verbal authentique de son assemblée générale du 19 décembre 1963, la société a décidé de transférer son siège social à Gland. Les statuts originaires du 24 mai 1961 ont été modifiés en conséquence. La société a pour but l'achat, la vente, la construction et la gérance de tous immeubles en Suisse; elle pourra en outre s'intéresser à toutes affaires commerciales, financières et immobilières se rapportant à son but principal. Le capital social, entièrement libéré, est de fr. 50 000, divisé en 50 actions, au porteur, de fr. 1000 chacune. L'organe de publicité est la Feuille officielle suisse du commerce. La société est administrée par un conseil d'administration d'un ou de plusieurs membres. L'unique administrateur est Emile-Christian Spahni, de Köniz, à Genève. Il engage la société par sa signature individuelle. Adresse: «Villa Christiane», chez Emile Welter-Spahni, à Gland.

Bureau du Sentier

27 décembre 1963. Serrurerie.
S. Rachet, au Sentier, commune du Chenit, serrurerie, maréchalerie (FOSC. du 23 juin 1949, N° 144, page 1646). Cette raison est radiée par suite de décès du titulaire, l'actif et le passif étant repris par «J.-P. Rachet», inscrit ci-dessous.

27 décembre 1963. Serrurerie, maréchalerie.
J.-P. Rachet, au Sentier, commune du Chenit. Le chef de cette raison individuelle est Jean-Pierre Rachet, allié Steiger, du Chenit, au Sentier, commune du Chenit. L'entreprise reprend l'actif et le passif de la maison «S. Rachet», au Sentier, radiée ci-dessus. Serrurerie, maréchalerie, constructions métalliques. Route de la Tranchée 4.

Bureau de Vevey

27 décembre 1963. Mosaïques, céramiques.
Pafigor S.A., à Vevey, société anonyme (FOSC. du 5 juin 1963, page 1646), mosaïques, céramiques, etc. Selon procès-verbal de son assemblée générale du 21 décembre 1963, la société a porté son capital social de fr. 50 000 à fr. 100 000, par l'émission de 100 actions nouvelles de fr. 500 chacune, au porteur, entièrement libérées en espèces. Le capital est actuel-

lement de fr. 100 000, divisé en 200 actions, au porteur, de fr. 500, entièrement libérées. Les statuts ont été modifiés en conséquence, ainsi que sur d'autres points non soumis à publication.

27 décembre 1963.

Les Gravières de Saumont S.A., à Saint-Légier-la Chiésaz, société anonyme (FOSC. du 26 février 1963, page 586). Julien Drevici, de et à Lausanne, est administrateur, signant collectivement à deux. Les administrateurs René Jaton et René Tissot-Daguette, démissionnaires, sont radiés, et leurs pouvoirs sont éteints.

27 décembre 1963. Bar à café.

M. Janin, à Vevey. Chef de la maison: Marcel-Victor Janin, allié Monbaron, de Morrens (Vaud), à Vevey. Exploitation du bar à café «L'Atlantic». Rue du Midi 23.

27 décembre 1963. Artiste.

«Les Melios» M. Baccaglio, à Vevey, artiste illusioniste (FOSC. du 5 juin 1963, page 1646). La raison est radiée, le titulaire n'étant pas soumis à l'inscription.

27 décembre 1963. Atelier de photographie, etc.

Max Feissel, à Vevey. Chef de la maison: Max Feissel, allié Jaccard, de Zurich, à Vevey. Magasin et atelier de photographie et de cinématographie à l'enseigne «Photo-Ciné». Rue d'Italie 6.

27 décembre 1963.

Meuble Segalo S.A., à Vevey, société anonyme (FOSC. du 7 novembre 1963, page 3234). L'administratrice Raymonde Geminiani et le fondé de procuration Marcel Geminiani sont tous deux domiciliés à Vevey.

27 décembre 1963. Epicerie, primeurs.

Mme M. Kovacs, à Vevey. Chef de la maison: Marcelle Agathe Cécile Kovacs née Colliard, épouse autorisée d'Istvan Kovacs, d'Attalens et Châtel-St-Denis, à Vevey. Commerce d'épicerie, primeurs, charcuterie, vins. Rue du Simplon 41.

27 décembre 1963. Café-restaurant.

Mme M. Th. Guex-Bongard, à Saint-Légier-la Chiésaz. Chef de la maison: Marie Thérèse Elisa Bongard née Demierre, épouse autorisée de Henri Louis Guex, de Saint-Légier-la Chiésaz, à St-Légier. Exploitation d'un café-restaurant à l'enseigne «Café de la Veveyse». La Praz, route de Châtel-St-Denis.

Wallis - Valais - Vallese

Bureau Brig

16. Dezember 1963. Immobilien, Restaurant.

IG Bahnhofstrasse 10, in Brig. Unter dieser Firma besteht gemäss Gründungsurkunde und Statuten vom 4. Dezember 1963 eine Aktiengesellschaft. Sie bezweckt den Erwerb von Miteigentum an der Parzelle Grundstücknummer 826 an der Bahnhofstrasse in Brig und den Ausbau der bestehenden Geschäftslokalitäten im Erdgeschoss des auf dieser Parzelle errichteten Geschäfts- und Wohnhauses samt den im Untergeschoss befindlichen und dazugehörenden Räumlichkeiten sowie den Betrieb eines Restaurants. Die Gesellschaft kann auch Grundstücke erwerben. Das Grundkapital von Fr. 50 000, eingeteilt in 50 Namenaktien zu Fr. 1000, ist durch Sacheinlagen voll liberiert. Die Gesellschaft erwirbt gemäss Sacheinlagevertrag vom 4. Dezember 1963 von der Parzelle Grundstücknummer 826 an der Bahnhofstrasse in Brig einen Miteigentumsanteil von 19/100, verbunden mit ausschliesslichen und übertragbaren Benutzungsrechten als persönliche Dienstbarkeiten im Sinne von ZGB Art. 781 an sämtlichen Geschäftslokalitäten im Erd- und Untergeschoss des auf dieser Parzelle errichteten Geschäfts- und Wohnhauses sowie am Durchgang und am östlichen Vorplatz mit der darauf erstellten Vitrine zum Preise von Fr. 260 000. Davon werden Fr. 25 000 auf das Grundkapital angerechnet. Die Gesellschaft erwirbt ferner gemäss Sacheinlagevertrag vom 4. Dezember 1963 den gesamten Innenausbau mit Einrichtungen und Mobiliar in den vorerwähnten Geschäftslokalitäten zum Preise von Fr. 170 000. Davon werden ebenfalls Fr. 25 000 auf das Kapital angerechnet. Die gesetzlich vorgeschriebenen Bekanntmachungen erfolgen im Schweizerischen Handelsamtsblatt, die übrigen im Amtsblatt des Kantons Wallis. Die Mitteilungen der Verwaltung an die Aktionäre erfolgen durch Brief. Der Verwaltungsrat besteht aus 1 bis 3 Mitgliedern. Ihm gehören an: Albert Gertschen, von Naters, in Brig, als Präsident, und Vinzenz Emery, von Chardonne, in Brig, als Protokollführer. Sie führen Kollektivunterschrift zu zweien. Bureau der Geschäftsführung: Treuhand AG, Bahnhofstrasse 10.

17. Dezember 1963.

Baukonsortium Leukerbad Kaspar Meichtry & Co., in Leukerbad, Kollektivgesellschaft, Hoch- und Tiefbauarbeiten (SHAB. Nr. 60 vom 13. März 1962). Die Gesellschaft ist seit 14. Dezember 1963 aufgelöst. Die Liquidation wird durchgeführt durch die zur Vertretung befugten Gesellschafter Kaspar Meichtry, Ferdinand Roten und Guido Roten. Sie zeichnen wie bisher einzeln.

Bureau de Sion

23 décembre 1963.

Office Valaisan de Cautionnement mutuel pour artisans & commerçants, à Sion (FOSC. du 17 novembre 1955, N° 270, page 2932). La signature d'Arnold Nussbaum est radiée; Willy Gertschen, de et à Naters-Brigue, a été nommé vice-président. La signature du gérant Henri Gianada est radiée; Léon Fournier, de Nendaz, à Sion, a été nommé gérant. La société sera engagée par la signature collective à deux du président Albert Deslarze, déjà inscrit, ou du vice-président Willy Gertschen, et du gérant Léon Fournier ainsi qu'avec les membres du comité directeur: Gaston Biderbost, de Ritzingen, à Sion; Théo Montangéro, d'Ayer, à Sion, et Charles Sarbach, de St-Nicolas, à Sion.

23 décembre 1963.

Walser et Mayor Cinémas, à Sion (FOSC. du 21 mars 1957, N° 67, page 765). Charles-Oscar Walser, fils de Charles, de Niederösch (Berne), à Sion, est entré dans la société; il engagera la société par sa signature collective à deux avec les autres associés Walser et Mayor.

24 décembre 1963.

Société Immobilière Vacance A Montana-Vermala No 5 S.A., à Montana-Vermala, commune de Randogne. Suivant acte authentique et statuts du 18 décembre 1963, il a été constitué, sous cette raison sociale, une société anonyme ayant pour but la construction, l'achat et l'exploitation d'immeubles et l'administration de biens, en particulier l'achat d'un appartement de vacance, soit d'une part de copropriété de 110/1000es de la parcelle 571, fol. 7, du cadastre de Montana, la surface totale de 1408 m², pour le prix de fr. 85 000, payables en espèces. Le capital social est de fr. 50 000, divisé en 50 actions, au porteur, de fr. 1000 chacune. Il est libéré à concurrence de fr. 20 000, en espèces. Les publications ont lieu dans la Feuille officielle suisse du commerce. Le conseil d'administration est composé d'un ou de plusieurs membres. Bernard Soliez, de Nax, à Montana-Vermala, commune de Randogne, est administrateur unique avec signature individuelle. Bureaux de la société: étude Me Charles-André Mudry, notaire, Montana-Vermala.

Bureau de St-Maurice

24 décembre 1963. Matériaux de construction.

Léon Mabillard, FIBROSA, à Leytron. Le titulaire est Léon Mabillard, de et à Leytron. Importation et exportation de tous matériaux de construction.

Neuenburg - Neuchâtel - Neuchâtel

Bureau de Boudry

23 décembre 1963. Installations électriques.

Fuligno et Bardel, à St-Aubin, commune de St-Aubin-Sauges. Nicola Fuligno, de nationalité italienne, à St-Aubin, commune de St-Aubin-Sauges, et Willy Bardel, de Cronay (Vaud), à Gorgier, ont constitué, sous cette raison sociale, une société en nom collectif qui commencera le 1er janvier 1964. Installations électriques, vente et réparation d'appareils électriques.

24 décembre 1963. Automobiles.

Raineld Nussbaum, à Peseux, organisation, achat et vente de voitures automobiles (FOSC. du 11 avril 1962, N° 85, page 1088). La raison est radiée par suite de cessation de commerce.

Bureau de Cernier (district du Val-de-Ruz)

23 décembre 1963. Transports.

Fritz Robert, à Valangin, entreprise de transports-automobiles de choses (FOSC. du 25 mai 1948, N° 119, page 1449). La raison est radiée par suite de cessation de commerce.

23 décembre 1963. Transports.

Fritz Robert, à Valangin. Le chef de la maison est Fritz-Emile Robert, de Le Locle, à Valangin. Entreprise de transports-automobiles en tous genres.

23 décembre 1963. Appareils radio, appareils électriques.

G. Hostettler, à Cernier, vente et réparations d'appareils radio, ainsi que de petits appareils électriques, etc. (FOSC. du 1er février 1946, N° 26, page 348). Par suite de transfert du siège de la maison à Neuchâtel (FOSC. du 17 décembre 1963, N° 295, page 3579), la raison est radiée d'office du registre du commerce de Cernier.

Bureau de Môtiers (district du Val-de-Travers)

23 décembre 1963.

Fleurier Watch Co, à Fleurier, société anonyme (FOSC. du 28 décembre 1962, N° 302, page 3730). Les pouvoirs de l'administrateur Urs Feer, décédé, sont éteints. A été désigné fondé de procuration avec signature collective à deux Jean-Pierre Gosteli, de Bolligen (Berne), à Fleurier.

Bureau de Neuchâtel

Rectification.

Haefliger et Kaeser, Société Anonyme, à Neuchâtel, importation et vente de combustibles de tous genres, etc. (FOSC. du 19 décembre 1963, N° 297, page 3602). André Richter est vice-président et administrateur-délégué avec signature individuelle; Claude Junier est secrétaire et administrateur avec signature collective à deux.

23 décembre 1963. Travaux publics.

Madliger et Challandes, ing. S.A., à Neuchâtel, entreprise de travaux publics et de génie civil, etc. (FOSC. du 21 août 1963, N° 194, page 2425). Carlo-Edouard Meroni, de Novazzano (Tessin), à Neuchâtel, a été nommé directeur, avec signature collective à deux.

23 décembre 1963.

Garage des Trois Rois, Jean-Pierre et Maurice Nussbaumer, à Neuchâtel, achat, vente et importation de véhicules et de tous accessoires, etc., société en nom collectif (FOSC. du 27 février 1961, N° 48, page 585). Willi-René Bernath, de La Chaux-de-Fonds et Thayngen (Schaffhouse), à Bôle, a été nommé directeur-adjoint, et Roger Cuche, du Pâquier (Neuchâtel), à Neuchâtel, fondé de pouvoir. Tous les deux avec signature collective à deux.

23 décembre 1963.

Société de Banque Suisse, succursale de Neuchâtel, société anonyme ayant son siège principal à Bâle (FOSC. du 19 juillet 1963, N° 174, page 2220). Hans Strasser, directeur général, est actuellement domicilié à Riehen.

24 décembre 1963. Appareils électriques, etc.

Favag S.A. (Favag A.G.) (Favag Ltd), à Neuchâtel, fabrication et commerce d'appareils télégraphiques, téléphoniques, électriques et de précision, etc. (FOSC. du 28 janvier 1963, N° 22, page 271). Suivant procès-verbal de son assemblée générale du 20 décembre 1963, la société a porté son capital social de fr. 2 000 000 à fr. 3 000 000, par l'émission de 1000 actions de fr. 1000, au porteur, entièrement libérées, et a modifié le mode de convocation aux actionnaires en ce sens que si tous les actionnaires et leurs adresses sont connus, les communications et convocations sont adressées par lettre recommandée. Les statuts ont été modifiés en conséquence. Le capital social, entièrement libéré, est actuellement de fr. 3 000 000, divisé en 3000 actions de fr. 1000 chacune, au porteur. Les procurations de Charles Pharisa et René Selz sont radiées. Marc Villoz, de Plagne sur Bienne, à Peseux, a été nommé fondé de procuration avec signature collective à deux.

26 décembre 1963. Immeubles.

Ruval S.A., à Neuchâtel. Suivant acte authentique et statuts du 20 décembre 1963, il a été constitué sous cette raison sociale une société anonyme ayant pour but l'achat, la gérance, la construction et la vente d'immeubles. Le capital social est de fr. 50 000, divisé en 10 actions de fr. 5000, chacune, au porteur, entièrement libérées. Les publications sont faites dans la Feuille officielle suisse du commerce. Les convocations se font par lettre chargée lorsque les actionnaires sont connus. La société est administrée par un conseil d'administration d'un ou de plusieurs membres. Johanne Schaller, de Bienne, à Rheinfelden, est administratrice unique avec signature individuelle. Bureaux: Etude Jean-Jacques Rivier, immeuble B.C.N., Neuchâtel.

Eidgenössisches Amt für geistiges Eigentum
Bureau fédéral de la propriété intellectuelle — Ufficio federale della proprietà intellettuale

Marken — Marques — Marche

Eintragungen — Enregistrements — Iscrizioni

Nr. 200976. Hinterlegungsdatum: 7. November 1963, 18 Uhr.
Max Indermaur, Seestrasse 137a, **Thalwil**. — Fabrikation und Handel.

Kunstharze auf Polyester- und Epoxybasis. (Int. Kl. 1)

ASTORIL

Nr. 200977. Hinterlegungsdatum: 7. November 1963, 18 Uhr.
Max Indermaur, Seestrasse 137a, **Thalwil**. — Fabrikation und Handel.

Kunstharze auf Polyester- und Epoxybasis. (Int. Kl. 1)

ASTORIT

Nr. 200978. Hinterlegungsdatum: 7. November 1963, 18 Uhr.
Max Indermaur, Seestrasse 137a, **Thalwil**. — Fabrikation und Handel.

Kunstharze auf Polyester- und Epoxybasis. (Int. Kl. 1)

ASTORLUX

Nr. 200979. Hinterlegungsdatum: 7. November 1963, 18 Uhr.
Max Indermaur, Seestrasse 137a, **Thalwil**. — Fabrikation und Handel.

Kunstharze auf Polyester- und Epoxybasis. (Int. Kl. 1)

ASTORIN

Nr. 200980. Hinterlegungsdatum: 9. November 1963, 19 Uhr.
Aktiengesellschaft Brown, Boveri & Cie, Baden.
Fabrikation und Handel. — Erneuerung mit erweiterter Warenangabe der Marke Nr. **197546**. Die Schutzfrist aus der Erneuerung läuft vom 9. November 1963 an.

Elektrische Steuer-, Regel- und Nachrichtengeräte und -maschinen, insbesondere elektrische Datenverarbeitungsmaschinen. (Int. Kl. 9)

INDAC

Nr. 200981. Hinterlegungsdatum: 9. November 1963, 19 Uhr.
Aktiengesellschaft Brown, Boveri & Cie, Baden.
Fabrikation und Handel. — Erneuerung mit erweiterter Warenangabe der Marke Nr. **197787**. Die Schutzfrist aus der Erneuerung läuft vom 9. November 1963 an.

Elektrische Steuer-, Regel- und Nachrichtengeräte und -maschinen, insbesondere elektronische Datenverarbeitungsmaschinen. (Int. Kl. 9)

INDACOMP

Nr. 200982. Hinterlegungsdatum: 9. November 1963, 19 Uhr.
Aktiengesellschaft Brown, Boveri & Cie, Baden.
Fabrikation und Handel.

Elektrische Isolationen. (Int. Kl. 17)

MICADUR

Nr. 200983. Hinterlegungsdatum: 9. November 1963, 19 Uhr.
Aktiengesellschaft Brown, Boveri & Cie, Baden.
Fabrikation und Handel.

Elektrische Isolationen. (Int. Kl. 17)

SEMICADUR

Nr. 200984. Hinterlegungsdatum: 9. November 1963, 19 Uhr.
Aktiengesellschaft Brown, Boveri & Cie, Baden.
Fabrikation und Handel.

Elektrische Steuer-, Regel- und Nachrichtengeräte und -maschinen, insbesondere elektronische Datenverarbeitungsmaschinen. (Int. Kl. 9)

INDATROL

Nr. 200985. Hinterlegungsdatum: 9. November 1963, 19 Uhr.
Aktiengesellschaft Brown, Boveri & Cie, Baden.
Fabrikation und Handel.

Elektrische Steuer-, Regel- und Nachrichtengeräte und -maschinen, insbesondere elektronische Datenverarbeitungsmaschinen. (Int. Kl. 9)

INDATEL

Nr. 200986. Hinterlegungsdatum: 13. November 1963, 5 Uhr.
Filtrox-Werk AG, Sittertobel, **St. Gallen 1**. — Fabrikation.

Filterhilfsmittel, Filtermaterial, Filterapparate, Filterbestandteile. (Int. Kl. 1, 11)

CELTROX

Nr. 200987. Hinterlegungsdatum: 15. November 1963, 18 Uhr.
CIBA Aktiengesellschaft (CIBA Société Anonyme) (CIBA Limited), Basel.
Fabrikation und Handel.

Tier- und Pflanzenvertilgungsmittel, Pflanzenschutzmittel. (Int. Kl. 1, 5)

THIACRON

Nr. 200988. Hinterlegungsdatum: 19. November 1963, 12 Uhr.
H. & K. Rost, Sursee. — Handel.

Kaffee, Kakao. (Int. Kl. 30)

ROSCA

N° 200989. Date de dépôt: 19 novembre 1963, 10 h.
Moulins de Granges S.A., Granges-Marnand.
Fabrication et commerce.

Aliments fourragers, produits vétérinaires. Installations et matériel destinés à la production et l'élevage d'animaux. (Cl. int. 5, 7, 21, 31)

BIO-FAC

Nr. 200990. Hinterlegungsdatum: 20. November 1963, 18 Uhr.
Eduard Fiechter, Simplonstrasse 50, **Grenchen** (Solothurn).
Fabrikation und Handel.

Uhren und deren sämtliche Bestandteile. (Int. Kl. 14)

SILVERHAWK

Nr. 200991. Hinterlegungsdatum: 21. November 1963, 17 Uhr.
Dolder & Co. vormals Bubeck & Dolder, Immengasse 9, **Basel 4.**
Fabrikation und Handel. — Erneuerung der Marke Nr. **106184**. Die Schutzfrist aus der Erneuerung läuft vom 3. September 1963 an.

Pharmazeutische Produkte und chemische Produkte aller Art für industrielle, wissenschaftliche, technische, photographische und landwirtschaftliche Zwecke. (Int. Kl. 1 bis 5)

JUVA

Nr. 200992. Hinterlegungsdatum: 20. November 1963, 16 Uhr.
Samuel Wittwer-Iselin, dipl. Ing., Lärchenweg 3, **Kilchberg** (Zürich).
Fabrikation und Handel. — Erneuerung der Marke Nr. **105225**. Die Schutzfrist aus der Erneuerung läuft vom 3. September 1963 an.

Flammschutz-Imprägnierungsmittel. (Int. Kl. 1)

KATAPYR

Nr. 200993. Hinterlegungsdatum: 22. November 1963, 19 Uhr.
Gebr. Wernli, Biscuitsfabrik Trimbach-Olten, Baslerstrasse 139, **Trimbach** (Solothurn). — Fabrikation und Handel.

Backwaren aller Art. (Int. Kl. 30)

SNIP-SNAP

N° 200994. Date de dépôt: 25 novembre 1963, 20 h.
Tavaro S.A., avenue de Châtelaine 1–5, **Genève.**
Fabrication et commerce.

Machines à coudre et leurs parties, en particulier les crochets et les navettes. (Cl. int. 7)

PARA-BLOC

N° 200995. Date de dépôt: 26 novembre 1963, 18 h.
Cartier & Cie, rue du Mont-Blanc 26, **Genève.**
Fabrication et commerce.

Produits pharmaceutiques. (Cl. int. 5)

CARTINEURAL

N° 200996. Date de dépôt: 26 novembre 1963, 18 h.
Cartier & Cie, rue du Mont-Blanc 26, **Genève.** — Fabrication et commerce.

Produits pharmaceutiques. (Cl. int. 5)

NEOPALAN

Nr. 200997. Hinterlegungsdatum: 25. November 1963, 18 Uhr.
Plana AG, Gesellschaft für Planung und Organisation. Limmatquai 94, **Zürich** 1. — Fabrikation und Handel.

Zigarren, Zigaretten, Tabak und andere Tabakfabrikate und Erzeugnisse der Tabakindustrie; Raucherartikel. (Int. Kl. 34)

WHISKY

Nr. 200998. Hinterlegungsdatum: 26. November 1963, 17 Uhr.
Larus & Brother Company, 21st. and Main Streets, **Richmond** (Virginia, USA). — Fabrikation und Handel.

Tabakprodukte im Fertig- oder Rohzustand. (Int. Kl. 34)

SABOT

N° 200999. Date de dépôt: 28 novembre 1963, 12 h.
Labiol S.A., rue Grenus 14, **Genève.** — Fabrication et commerce.

Produits pharmaceutiques et cosmétiques. (Cl. int. 3, 5)

ACNELYS

N° 201000. Date de dépôt: 28 novembre 1963, 12 h.
Labiol S.A., rue Grenus 14, **Genève.** — Fabrication et commerce.

Produits pharmaceutiques et cosmétiques. (Cl. int. 3, 5)

TARPILHAIR

Nr. 201001. Hinterlegungsdatum: 12. November 1963, 20 Uhr.
Sandoz AG, Lichtstrasse 35, **Basel.** — Fabrikation und Handel. — Erneuerung der Marke Nr. **107373.** Die Schutzfrist aus der Erneuerung läuft vom 12. November 1963 an.

Arzneimittel, chemische Produkte für technische, hygienische und wissenschaftliche Zwecke, pharmazeutische Präparate und Drogen. (Int. Kl. 1 bis 5)

ALLISATIN

Nr. 201002. Hinterlegungsdatum: 29. November 1963, 18 Uhr.
Kreis, Hepp AG, Argenta, Zürcherstrasse 204e, **St. Gallen.**
Fabrikation.

Förderbandanlage in Stahlkonstruktion für die Speisenverteilung in Spitälern, Grossrestaurants und Kantinen. (Int. Kl. 7)

FINESSA

N° 201003. Date de dépôt: 4 décembre 1963, 18 h.
A. Bregnard, St-Aubin (Neuchâtel). — Fabrication et commerce. — Renouvellement de la marque N° **105232.** Siège transféré. Le délai de protection résultant du renouvellement court depuis le 4 septembre 1963.

Outils et appareils de l'industrie mécanique. (Cl. int. 7 à 9)

REVOLEX

Nr. 201004. Hinterlegungsdatum: 6. Februar 1963, 20 Uhr.
Edwin L. Wiegand Company, 7500 Thomas Boulevard, **Pittsburgh** (Pennsylvanien, USA). — Fabrikation und Handel.

Elektrische Heizapparate aller Art und deren Teile. (Int. Kl. 11)

Nr. 201005. Hinterlegungsdatum: 22. August 1963, 17 Uhr.
Zoilo-Ruiz Mateos S.A. (auch handelnd unter **Antonio Rodrigo Ruiz y Hermanos**), La Atalaya, **Jerez de la Frontera** (Spanien).
Fabrikation und Handel.

Weine und Spirituosen. (Int. Kl. 33)

Isabelita

Nr. 201006. Hinterlegungsdatum: 25. September 1963, 17 Uhr.
Uhrenmanufactur Appella AG, Kapellstrasse 26, **Grenchen.**
Fabrikation und Handel.

Armbanduhren, Taschenuhren, Wecker, Wand- und Tischuhren inkl. Uhrenbestandteile, Instrumente, Apparate und Vorrichtungen für die Messung, die Kontrolle und Registrierung der Zeit. (Int. Kl. 9, 14)

Nr. 201007. Hinterlegungsdatum: 11. Oktober 1963, 20 Uhr.
Distillerie König GmbH, Zugerstrasse 180, **Steinhausen** (Zug).
Fabrikation und Handel.

Weine, Schaumweine, Spirituosen, insbesondere Liköre, Wodka und Magenbitter; Mineralwasser und alkoholfreie Getränke. (Int. Kl. 32, 33)

N° 201008. Date de dépôt: 14 octobre 1963, 20 h.
The Marconi Company Limited, English Electric House, Strand, **Londres W. C. 2** (Grande-Bretagne). — Fabrication et commerce.

Appareils émetteurs radio, téléphoniques, télégraphiques et de télévision; dispositifs pour commander et produire des signaux à fréquence audible et à vidéo-fréquence dans tous les appareils précédents; appareils radio de repérage, de transmission et de réception; appareils récepteurs radio, télégraphiques, téléphoniques et de télévision et dispositifs à relais associés à ces appareils, à l'exclusion des récepteurs de radiodiffusion utilisés par le public ou des appareils destinés au public; parties de toutes les marchandises précédentes; tubes thermo-ioniques et cristaux piézo-électriques pour toutes les marchandises précédentes et fournis par les constructeurs desdits appareils et dispositifs directement ou indirectement, à l'exception de ceux livrés par les magasins de détail aux clients ou usagers; appareils et instruments électriques pour la mesure de caractéristiques et électriques, physiques et chimiques et pour en tirer des indications, des enregistrements et des commandes, à l'exception des parties desdites marchandises utilisées dans la radio-réception par le public ou dans des appareils destinés au public, et à l'exception des récepteurs radio, téléphoniques, télégraphiques et de télévision et leurs parties utilisés pour le spectacle ou l'éducation. (Cl. int. 9)

Nr. 201009. Hinterlegungsdatum: 15. November 1963, 15 Uhr.
Emile Tempelhof, Clos de Serrières 5, **Neuenburg.** — Handel.

Kleineisenwaren. Messerschmiedewaren. Haus-, Küchen-, Keller-, Stall- und Garten-Geräte, sowie sonstige Artikel, welche zum persönlichen, häuslichen

oder öffentlichen Gebrauche dienen. Klein-Werkzeuge, Bürobedarfsartikel. (Int. Kl. 6, 8, 16, 21)

Jiffy®

Nr. 201010. Hinterlegungsdatum: 25. Oktober 1963, 17 Uhr.
Tuflin AG, Gartenstrasse 128, **Basel**. — Fabrikation und Handel.

Armaturen, insbesondere Ein- und Mehrwegventile aller Art sowie Pumpen und Druckbehälter. (Int. Kl. 6, 7, 11)

Nr. 201011. Hinterlegungsdatum: 4. November 1963, 20 Uhr.
Bandfabrik Niederlenz, Niederlenz (Aargau). — Fabrikation.

Merceriebänder. (Int. Kl. 26)

Quix

Nr. 201012. Hinterlegungsdatum: 11. November 1963, 7 Uhr.
Caber S.A., Melide (Tessin). — Fabrikation und Handel.

Damen-, Herren- und Kinderstrickwaren, aus Wolle, Baumwolle und synthetischen Fasern. (Int. Kl. 25)

LION STYLE

Nr. 201013. Hinterlegungsdatum: 13. November 1963, 20 Uhr.
Sandoz AG, Lichtstrasse 35, **Basel**. — Fabrikation und Handel. — Erneuerung der Marke Nr. **106357**. Die Schutzfrist aus der Erneuerung läuft vom 13. November 1963 an.

Anilinfarben und andere chemische Produkte, pharmazeutische Produkte. (Int. Kl. 1 bis 5)

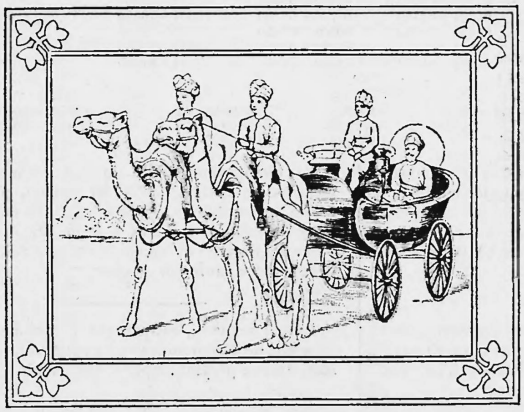

Nr. 201014. Hinterlegungsdatum: 25. November 1963, 20 Uhr.
von Däniken & Mettler AG, Goldau (Schwyz). — Fabrikation und Handel.

Lederwaren. (Int. Kl. 18)

GOLD STAR

Nr. 201015. Hinterlegungsdatum: 20. November 1963, 18 Uhr.
Schmid AG Gattikon, in **Gattikon** (Zürich). — Fabrikation und Handel. — Erneuerung der Marke Nr. **105284**. Die Schutzfrist aus der Erneuerung läuft vom 14. August 1963 an.

Gewebe aus 100% Naturseide (Bourrette). (Int. Kl. 24)

Seta-Sana

Nr. 201016. Hinterlegungsdatum: 22. November 1963, 19 Uhr.
Gebr. Wernli, Biscuitsfabrik Trimbach-Olten, Baslerstrasse 139, **Trimbach** (Solothurn). — Fabrikation und Handel.

Backwaren aller Art. (Int. Kl. 30)

Die Marke wird rot, golden und braun ausgeführt.

Nr. 201017. Hinterlegungsdatum: 25. November 1963, 17 Uhr.
Gustave Friedmann, rue Bellefontaine 2, **Lausanne**. — Fabrikation. — Uebertragung und Erneuerung mit abgeänderter Warenangabe der Marke Nr. **108143** von Abraham Luto, Lausanne. Die Schutzfrist aus der Erneuerung läuft vom 25. November 1963 an.

Kopfbedeckungen für Damen. (Int. Kl. 25)

Léwe

Nr. 201018. Hinterlegungsdatum: 26. November 1963, 5 Uhr.
Mobil-Werke U. Frei, Berneck (St. Gallen). — Fabrikation. — Erneuerung mit erweiterter Warenangabe der Marke Nr. **133607**. Firma geändert. Die Schutzfrist aus der Erneuerung läuft vom 26. November 1963 an.

Leitern, Möbel, Schulmöbel. (Int. Kl. 20)

mobil

N° 201019. Date de dépôt: 25 novembre 1963, 18 h.
Girard-Perregaux et Cie S.A., place Girardet 1, **La Chaux-de-Fonds**. Fabrication et commerce.

Tous produits horlogers, montres, mouvements de montres, boîtes de montres, cadrans de montres et parties de montres. (Cl. int. 14)

Richville

Nr. 201020. Hinterlegungsdatum: 3. Dezember 1963, 18 Uhr.
J. R. Geigy AG (J. R. Geigy S.A.), Schwarzwaldallee 215, **Basel 21**. Fabrikation und Handel. — Erneuerung der Marke Nr. **106447**. Die Schutzfrist aus der Erneuerung läuft vom 3. Dezember 1963 an.

Farbstoffe und chemische Produkte für die Färberei und Druckerei. (Int. Kl. 1, 2)

VISBA

Nr. 201021. Hinterlegungsdatum: 4. Dezember 1963, 20 Uhr.
Gebr. Wernli, Biscuitsfabrik Trimbach-Olten, Baslerstrasse 139, **Trimbach** (Solothurn). — Fabrikation und Handel. — Erneuerung der Marke Nr. **106194**. Die Schutzfrist aus der Erneuerung läuft vom 4. Dezember 1963 an.

Biskuits und Flach- und Hohl-Waffeln. (Int. Kl. 30)

Nr. 201022. Hinterlegungsdatum: 4. Dezember 1963, 19 Uhr. **Lemann & Cie, Langnau i. E.** — Fabrikation und Handel. — Erneuerung der Marke Nr. **105305.** Die Schutzfrist aus der Erneuerung läuft vom 17. September 1963 an.

Käse in Schachteln und Dosen. (Int. Kl. 29)

Rectification — Berichtigung

Marque N° 200085. — Record Watch Co. S.A., Genève. — La publication de la marque est rectifiée comme suit:

Record Watch Co. S.A.
Tramelan

Andere, durch Gesetz oder Verordnung zur Veröffentlichung im SHAB. vorgeschriebene Anzeigen – Autres avis, dont la publication est prescrite dans la FOSC. par des lois ou ordonnances

Home-Décor S. A. en liquidation, Lausanne

Liquidation et appel aux créanciers conformément aux articles 742 et 745 C.O.

Première publication

Home-Décor S.A., à Lausanne (FOSC. du 1er août 1962, page 2241), a cessé d'exister et elle est entrée en liquidation. Le liquidateur désigné, Gustave Gardaz, expert-comptable, à Echallens (FOSC. du 31 décembre 1963, N° 305, page 3687), somme les créanciers éventuels de faire connaître leurs prétentions, dans les 10 jours, par mémoire motivé à son adresse à Echallens. (AA. 5³)

Echallens, le 6 janvier 1964. **Le liquidateur.**

S. A. Lino Cattaneo in liquid., Bellinzona

Scioglimento di società e diffida ai creditori a senso degli art. 742 e 745 C.O.

Prima pubblicazione

L'assemblea generale straordinaria del 19 dicembre 1964, ha deciso lo scioglimento e la messa in liquidazione della società.

I creditori e tutti coloro che vantassero dei diritti verso la società sono diffidati, a sensi dell'art. 742 CO, a voler notificare le loro pretese entro il 10 aprile 1964 al sottoscritto liquidatore. (AA. 4³)

Lugano, 7 gennaio 1964. **S.A. Lino Cattaneo in liquidazione**

Il liquidatore:
Avv. Lorenzo Gilaroni, Lugano.

Mitteilungen - Communications - Comunicazioni

Eidgenössische Anleihe – Emprunt fédéral – Prestito federale 3½% – 1943 von de di Fr. 232 000 000

Kapitalrückzahlung auf 15. April 1964

An der heute vorgenommenen Auslosung wurden gemäss Amortisationsplan von der obgenannten Anleihe nachfolgende Nummern gezogen. Die entsprechenden Obligationen, soweit sie nicht in Schuldbuchforderungen der Eidgenossenschaft umgewandelt worden sind, gelangen auf 15. April 1964 zur Rückzahlung und werden von diesem Zeitpunkt hinweg nicht mehr verzinst.

Remboursement de capital au 15 avril 1964

Conformément au plan d'amortissement, les numéros suivants de l'emprunt précité sont sortis au tirage de ce jour. Les obligations qui portent ces numéros seront remboursées dès le 15 avril 1964 et cesseront de porter intérêt à partir de cette date, si elles n'ont pas été échangées contre des créances inscrites dans le livre de la dette de la Confédération.

Rimborso di capitale al 15 aprile 1964

All'estrazione che ha avuto luogo oggi, sono stati estratti, in conformità del piano d'ammortamento, il seguenti numeri del prestito precitato. Le relative obbligazioni saranno rimborsate a contare dal 15 aprile 1964, alla cui data cesseranno di fruttare interesse, se non sono state trasformate in crediti iscritti al libro del debito della Confederazione.

Fr. 500

741— 760	1587	1901—1920	3361—3380	4641—4660	5021—5040	5681—5700	6681—6700	7701—7720
881— 900	1601—1620	2521—2540	4121—4140	4749	5241—5260	5741—5760	6821—6840	8283

Fr. 1000

9051— 9150	21451—21500	31801—31850	42701—42750	48351—48400	58551—58600	65251—65300	71651—71700	83601—83650
9501— 9550	22101—22150	32101—32150	43061—43070	51701—51750	59901—59950	67151—67200	71851—71900	
9851— 9900	22301—22350	33301—33350	44251—44300	52141—52150	60901—60950	68371—68380	74501—74550	
11251—11300	25551—25600	36401—36150	44451—44500	55351—55400	61301—61350	69351—69400	76001—76050	
13801—13850	28451—28500	39751—39850	45001—45050	56801—56850	61801—61850	69501—69550	78901—78950	
14551—14600	29751—29800	41451—41500	45251—45300	57351—57400	62821	69901—69950	80851—80900	
17151—17160	30801—30850	41551—41600	46301—46350	57851—57900	64801—64850	71301—71350	82251—82300	

Fr. 5000

86301— 86350	91351— 91400	95161— 95180	97551— 97600	100751—100760	102922	102941	105701—105750
87451— 87500	91901— 91950	95601— 95650	100001—100050	101601—101650	102929	102946	106251—106300
89101— 89150	95051— 95100	95851— 95900	100201—100250	102915	102935	103351—103400	

Die vorerwähnten Obligationen im Gesamtbetrage von Fr. 6 822 500 können bei den Niederlassungen der Schweizerischen Nationalbank und bei den dem Kartell schweizerischer Banken oder dem Verband schweizerischer Kantonalbanken angehörenden Instituten kostenlos eingelöst werden.

Folgende Titel, die auf den 15. April des in Klammer angegebenen Jahres zur Rückzahlung ausgelost wurden, sind noch nicht zur Einlösung vorgelegt worden:

Les obligations susmentionnées, d'un montant total de 6 822 500 francs, pourront être encaissées sans frais aux guichets de la Banque nationale suisse et à ceux des établissements qui font partie du Cartel de banque suisse ou de l'Union des banques cantonales suisses.

Les titres portant les numéros suivants, sortis au tirage pour le remboursement au 15 avril de l'année indiquée entre parenthèses, n'ont pas encore été présentés pour le paiement:

Le obbligazioni sopra indicate, ammontanti complessivamente a 6 822 500 franchi, potranno essere incassate senza spese agli sportelli della Banca nazionale svizzera e degli istituti facenti parte del Cartello di banche svizzere o dell'Unione delle banche cantonali svizzere.

I titoli seguenti, estratti per il rimborso per il 15 aprile dell'anno indicato tra parentesi, non sono stati ancora presentati per il pagamento:

Fr. 500

2928 (1962) 2932 (1962)

Fr. 1000

9255	(1963)	15151	(1963)	17162	(1963)	26257	(1963)	31607—31608	(1963)	39925—39926	(1957)	76342	(1963)	81976	(1963)		
9264	(1963)	15153—15154	(1963)	24279—24287	(1963)	27128—27130	(1963)	34293	(1963)	56001—56002	(1963)	79937	(1961)				
13281	(1963)	16816	(1962)	25609—25611	(1962)	31604—31605	(1963)	34299	(1963)	64122	(1963)	81419	(1963)				

Fr. 5000

85729 (1963) 88502—88503 (1960) 93587 (1963) 103477 (1962)

Bern, den 7. Januar 1964.
Eidgenössisches Kassen- und Rechnungswesen

Berne, le 7 janvier 1964.
Services fédéraux de caisse et de comptabilité

Berna, il 7 gennaio 1964.
Servizi federali di cassa e contabilità

Redaktion: Handelsabteilung des Eidg. Volkswirtschaftsdepartementes, Bern. Redaction: Division du commerce du Départ. fédéral de l'économie publique, Berne.

FIMA

ADRESSIER-MASCHINEN

FIMA stellt für die Lösung Ihrer Organisationsprobleme ein umfassendes Programm zur Verfügung.

Beispiele sind Handadressiermaschinen, elektrische Druck- und Prägemaschinen, Plattenapplanier- und Reinigungsmaschinen, elektronisch gesteuerte Tastaturprägemaschine, Hochleistungsautomaten in Verbindung mit Lochkarten und Rechentabuliergeräten bis zu Leistungen von 40 000 Drucken in der Stunde.

Organisatoren, Ingenieure und Techniker mit jahrelanger Erfahrung bieten Gewähr für einen einwandfreien Service.

SISTEMATIC AG, Zürich 1
Rämistrasse 3, Telefon (051) 47 94 40

BEKANNTMACHUNG

5¼% Schweizer-Franken-Anleihe 1926/34 der AEG-Union Elektrizitäts-Gesellschaft in Wien

Die im «Neuen Tilgungsplan 1954» für die Teilschuldverschreibungen zu nom. sFr. 500.— vorgesehene zehnte Tilgungsquote per 1. Juli 1964 wurde durch Verlosung erfüllt.

Demgemäss wurden bei der am 2. Januar 1964 in Anwesenheit des öffentlichen Notars Dr. Hans Ender, Wien, stattgehabten Verlosung 145 Teilschuldverschreibungen zu nom. sFr. 500.— mit folgenden Nummern gezogen:

7	173	493	791	1170
8	175	515	801	1298
10	195	537	805	1327
17	200	549	822	1330
20	204	559	832	1581
25	209	565	838	1589
27	212	582	851	1696
28	220	589	852	1710
32	231	591	853	1713
40	260	593	866	1719
43	262	605	867	1722
54	271	606	875	1727
65	319	633	876	1734
69	321	663	885	1738
71	323	671	889	1748
85	336	673	891	1749
86	341	681	896	1752
88	343	701	937	1772
136	348	720	941	1785
137	352	736	947	1792
138	354	737	951	1832
139	360	745	987	1837
141	370	747	1101	1839
156	397	760	1116	1842
159	424	767	1117	1846
161	439	771	1130	1940
163	442	777	1133	1942
170	447	780	1134	1976
172	478	789	1165	1985

Die verlosten Teilschuldverschreibungen mit Zinsscheinen per 2. Januar 1965 uff. werden ab 1. Juli 1964 bei nachstehenden Zahlstellen eingelöst:

Herren Blankart & Cie., Banquiers, Zürich
Inhaber Somary & Cie.
Creditanstalt-Bankverein, Wien.

Wien, den 2. Januar 1964.

Elin-Union
Aktiengesellschaft für elektrische Industrie.

BEKANNTMACHUNG

5¼% Schweizer-Franken-Anleihe 1954 der AEG-Union Elektrizitäts-Gesellschaft in Wien

Die im Tilgungsplan der Teilschuldverschreibungen zu nom. sFr. 200.— vorgesehene zehnte Tilgungsquote per 1. Juli 1964 wurde durch Verlosung erfüllt.

Demgemäss wurden bei der am 2. Januar 1964, in Anwesenheit des öffentlichen Notars Dr. Hans Ender, Wien, stattgehabten Verlosung 233 Teilschuldverschreibungen zu nom. sFr. 200.— mit folgenden Nummern gezogen:

5	593	1122	1354	1755	2165	2405	2766
14	776	1126	1366	1765	2166	2431	2776
15	856	1161	1370	1770	2171	2433	2785
16	878	1176	1375	1780	2183	2458	2793
18	883	1181	1380	1783	2186	2460	2809
19	892	1187	1408	1791	2191	2462	2812
50	893	1205	1425	1805	2214	2514	2829
59	897	1206	1438	1824	2220	2561	2834
105	915	1215	1496	1825	2228	2568	2840
113	919	1216	1500	1853	2239	2590	2844
120	930	1221	1515	1854	2240	2592	2845
137	933	1229	1532	1865	2257	2595	2847
144	944	1239	1534	1869	2258	2597	2850
158	956	1265	1568	1871	2259	2600	2858
160	964	1269	1589	1895	2260	2604	2899
185	967	1274	1599	1910	2278	2615	2905
298	983	1275	1606	1912	2305	2641	2907
300	990	1277	1651	1937	2308	2663	2916
323	1002	1278	1652	1962	2310	2672	2951
462	1004	1280	1669	1988	2318	2675	2977
497	1015	1297	1670	1989	2321	2688	2988
500	1029	1302	1688	1998	2325	2694	3028
504	1041	1309	1701	2014	2339	2698	3041
518	1056	1314	1705	2032	2372	2708	
519	1076	1315	1711	2037	2375	2720	
522	1083	1319	1731	2086	2393	2734	
527	1094	1322	1734	2087	2399	2740	
528	1108	1331	1736	2134	2402	2747	
552	1109	1335	1747	2140	2403	2753	
587	1115	1351	1751	2159	2404	2757	

Die verlosten Teilschuldverschreibungen mit Zinsscheinen per 2. Januar 1965 uff. werden ab 1. Juli 1964 bei nachstehenden Zahlstellen eingelöst:

Herren Blankart & Cie., Banquiers, Zürich
Inhaber Somary & Cie.
Creditanstalt-Bankverein, Wien.

Wien, den 2. Januar 1964.

Elin-Union
Aktiengesellschaft für elektrische Industrie.

Wir bringen unseren verehrten Kunden und allen Geschäftsfreunden zur Kenntnis, dass wir nach dem Tode des bisherigen Direktors, unserem Prokuristen

Herrn Lucien S. Andretto

die Geschäftsleitung übertragen haben.

Pneu Veith S.A., Payerne:
Der Verwaltungsrat.

S.I. Rue Kleberg N° 25

Les actionnaires de la société sont convoqués à une

assemblée générale extraordinaire

le lundi 20 janvier 1964, à 10 heures du matin, dans les bureaux de MM. Brolliet & Cie, 11, rue du Rhône, à Genève.

Objets à l'ordre du jour:

1° Examen de la situation financière de la société.
2° Démission, révocation et nominations au sein du conseil d'administration.
3° Divers et propositions individuelles.

Genève, le 6 janvier 1964.

Pr. l'Organe de contrôle:
M. Emile Bonzon.

Schluchseewerk Aktiengesellschaft Freiburg i. Br.

Rückzahlung von Obligationen der 4½%-Anleihe 1929/53

Berichtigung

Im Schweizerischen Handelsamtsblatt Nr. 301 vom 24. Dezember ist uns ein Fehler unterlaufen, indem es dort hiess:

Rückzahlung von Obligationen der 4¼%-Anleihe 1929/53
es sollte aber richtig lauten:

Rückzahlung von Obligationen der 4½%-Anleihe 1929/53

NATIONAL REBUILT BUCHUNGSAUTOMATEN

mit langjähriger Garantie

Direkt aus USA importiert, bis 50% billiger als neue,

sehr günstige Preise

Rebuma Suter AG. Uetlibergstrasse 350, Zürich
Telephon (051) 33 66 36

Société Puits St-Pierre 1 à Genève

Messieurs les actionnaires sont convoqués en

assemblée générale extraordinaire

à l'étude de Me Alphonse Bernasconi, notaire, à Genève, 7, rue de la Corraterie, pour le lundi 20 janvier 1964, à 9 heures.

Ordre du jour:

1° Transformation des 50 actions de fr. 1000.— au porteur formant le capital social, en 200 actions de fr. 250.— chacune, au porteur.
2° Modification des statuts.

Le conseil d'administration.

Société Immobilière Pré L'Evêque-Ouest à Genève

Messieurs les actionnaires sont convoqués en

assemblée générale extraordinaire

à l'étude de Me Alphonse Bernasconi, notaire, à Genève, 7, rue de la Corraterie, pour le lundi 20 janvier 1964, à 9 heures.

Ordre du jour:

1° Transformation des 50 actions de fr. 1000.— au porteur formant le capital social, en 200 actions de fr. 250.— chacune, au porteur.
2° Modification des statuts.

Le conseil d'administration.

Société Immobilière de Montbrillant à Genève

Messieurs les actionnaires sont convoqués en

assemblée générale extraordinaire

à l'étude de Me Alphonse Bernasconi, notaire, à Genève, 7, rue de la Corraterie, pour le lundi 20 janvier 1964, 9 heures.

Ordre du jour:

1° Transformation des 50 actions de fr. 1000.— au porteur formant le capital social, en 200 actions de fr. 250.— chacune, au porteur.
2° Modification des statuts.

Le conseil d'administration.

Grisotex, eine Wand- und Deckenverkleidung, die nicht nur in ihrer ästhetischen Wirkung vollkommen ist, sondern durch gute Isolation die Heizungskosten beträchtlich senkt. Wählen Sie Grisotex, die schweizerische Holzfaserplatte.

grisotex

HOLZINDUSTRIE AG ST. MARGRETHEN ST. G.

Nicht nur keine Cholesterine zuführen – sogar den Cholesterinspiegel in den Blutbahnen senken – mit den essentiellen Fettsäuren im feinsten Salatöl, dem kaltgepressten

HAIN-Distelöl

Im Reformhaus erhältlich, oder wo nicht vorhanden, neuerdings Faktura über ein gutes Lebensmittelgeschäft am Platze. Rufen Sie an!

H. NEUENSCHWANDER, Effingerstrasse 12, Bern, Telephon (031) 9 28 22/23

An alle Grund- und Hauseigentümer

WISSEN SIE, dass wir ab **5. Januar 1964** für Sie eine

Landauswertungs- und Beratungsstelle

führen?

... dass Ihre Probleme für uns kleinere Probleme sind?

... dass die uns gestellten Aufgaben nur diskret und neutral behandelt werden?

... dass unsere Dienste auch für den zukünftigen Grund- und Hauseigentümer von grösstem Interesse sind?

... dass uns anerkannte Spezialfachkräfte zur Verfügung stehen?

... dass es unser Bestreben ist, Sie vor Unannehmlichkeiten und Schaden zu bewahren?

... dass wir eine Einrichtung sind, die sich nur mit den Belangen des Grund- und Hauseigentümers befasst?

... dass Ihr Auftrag völlig unabhängig von anderen Interessen behandelt wird?

... dass Sie bei uns noch weitere wertvolle Dienste in Anspruch nehmen können?

LANDAUSWERTUNGS- UND BERATUNGSSTELLE, Inh. MAX BUERGIN, Architekt, Generalbauunternehmer, Vermietung und Verwaltung
Zürich 4, Langstrasse 4, Telefon 25 56 99

Sprechstunden: Nur nach vorhergehender telefonischer Vereinbarung.

fi Bandeisen

FISCHER & CO. REINACH 6

Verlangen Sie unentgeltlich vom SHAB Zusendung von Probenummern der Monatsschrift «Die Volkswirtschaft»

Inserate im Schweizerischen Handelsamtsblatt haben stets Erfolg!

Tresor

1000×530×450 cm neuwertig.
Günstig zu verkaufen.

Anfragen unter Chiffre ZT 19 an Mosse-Annoncen, Zürich 23.

BRIEFORDNER
kurante Ausführungen
GANZFARBIGE ORDNER
weiss – gelb – rot – blau – grün
SOENNECKEN-SPARORDNER
HORGA FESTO-SPARORDNER
PLASTIC-ORDNER
ABLEGE-ORDNER
REGISTRATUR-ARTIKEL
preisgünstig solid
standfest
unkompliziert

Preisanfragen erbeten an die einschlägigen Fachgeschäfte oder den Fabrikanten:

PAPIER HORGEN AG.
Seegartenstrasse 74, Horgen (ZH)
Telephon (051) 82 53 33

Zu verkaufen projektiertes

Geschäftshaus

für Büro und Gewerbe, evtl. Fabrikation (etwa 1900 m² Nutzfläche) an der Peripherie der Stadt Zürich.

Architektur- und Generalunternehmerverpflichtung. Anfragen unter Chiffre 21820–42 an Publicitas Zürich.

Lindt & Sprüngli

CHOCOLADEFABRIKEN LINDT & SPRÜNGLI AKTIENGESELLSCHAFT
KILCHBERG BEI ZÜRICH

KAPITALERHÖHUNG 1964
VON FR. 4 000 000 AUF FR. 8 000 000

Die ausserordentliche Generalversammlung der Aktionäre der Chocoladefabriken Lindt & Sprüngli Aktiengesellschaft vom 6. Januar 1964 hat auf Antrag des Verwaltungsrates beschlossen, zur Verstärkung der eigenen Mittel das Aktienkapital von Fr. 4 000 000 auf Fr. 8 000 000 zu erhöhen durch Ausgabe von

8000 neuen Namenaktien von je Fr. 500 Nennwert

Die neuen Aktien sind zu 50% einbezahlt, vom 1. Januar 1964 an pro rata des einbezahlten Betrages dividendenberechtigt und mit Coupons Nr. 1 und ff. versehen.

Bezugsangebot

Die Schweizerische Kreditanstalt, Zürich, hat die zur Ausgabe gelangenden 8000 neuen Namenaktien von je Fr. 500 Nennwert der Chocoladefabriken Lindt & Sprüngli Aktiengesellschaft, Kilchberg, auf den Tag der ausserordentlichen Generalversammlung vom 6. Januar 1964 gezeichnet. Vom Ausgabepreis von Fr. 1000.— hat sie Fr. 500.—, d. h. je 50% des Nennwertes von Fr. 500 und der Agios von ebenfalls Fr. 500, einbezahlt. Sie bietet diese Aktien den bisherigen Aktionären in der Zeit vom

9. bis 20. Januar 1964, mittags,

wie folgt zum Bezuge an:

1. Für je eine bisherige Inhaberaktie von Fr. 500 Nennwert kann eine neue Namenaktie von Fr. 500 Nennwert bezogen werden.
2. Der **Bezugspreis** beträgt Fr. 1000.— netto je Aktie; davon sind vorerst 50% einzuzahlen, nämlich
   Fr. 250.— vom Nennwert und
   Fr. 250.— vom Agio, somit
   Fr. 500.— je Aktie.
   Der eidgenössische Titelstempel von 2% wird von der Gesellschaft getragen.
3. Das **Bezugsrecht** wird durch Einreichung des Coupons Nr. 16 der bisherigen Inhaberaktien und des hiezu vorgesehenen Bezugsscheines ausgeübt.
4. Die **Eintragung** der neuen Aktien, die auf Grund des am 6. Januar 1964 innegehabten Aktienbesitzes gezeichnet werden, ist gewährleistet. Bei Zeichnungen mittels gekaufter Bezugsrechte bleibt die Zustimmung des Verwaltungsrates zur Eintragung im Aktienbuch gemäss Art. 5 der Statuten vorbehalten.
5. Die **Einzahlung** des Teilbetrages von Fr. 500.— je Aktie hat **bis spätestens 5. Februar 1964** zu erfolgen. Der restliche Teil des Bezugspreises ist auf erste Aufforderung des Verwaltungsrates hin einzuzahlen.
6. Die neuen Namenaktien gelangen so bald als möglich zur Ablieferung. Die Abgabe von Lieferscheinen an die Zeichner ist nicht vorgesehen.

Die Schweizerische Kreditanstalt nimmt Bezugsanmeldungen spesenfrei entgegen und hält ausführliche Prospekte mit Bezugsscheinen zur Verfügung von Interessenten. Sie ist auch bereit, den Kauf oder Verkauf von Bezugsrechten bestmöglich zu vermitteln.

Zürich, den 8. Januar 1964. **Schweizerische Kreditanstalt.**

3½%-Anleihe der Jungfraubahn-Gesellschaft von 1950 von Fr. 5 000 000.– sichergestellt durch Pfandrecht im I. Rang

Gestützt auf die Anleihebedingungen kündigen wir von der vorgenannten Anleihe eine vierte Tranche von **Fr. 100 000.—** auf den **15. April 1964** zur vorzeitigen Rückzahlung. An der Ziehung vom 6. Januar 1964 sind die folgenden 100 Obligationen zu Fr. 1000.— ausgelost worden:

Nrn.

5	827	1205	1775	2198	2632	2994	3437	3707	4430
372	880	1206	1821	2266	2654	3020	3495	3715	4490
423	898	1255	1847	2377	2844	3089	3538	3767	4517
439	901	1277	1862	2108	2864	3263	3557	3911	4562
579	980	1292	1887	2429	2915	3265	3583	4144	4610
607	1001	1446	1908	2449	2933	3273	3607	4219	4795
632	1056	1503	1932	2514	2945	3312	3620	4239	4830
676	1088	1547	2079	2524	2957	3350	3656	4316	4963
693	1179	1611	2095	2573	2978	3383	3657	4376	4967
818	1192	1718	2182	2586	2987	3413	3704	4407	4986

Diese Obligationen gelangen ab 15. April 1964 bei den offiziellen Zahlstellen zum Nennwert spesenfrei zur Rückzahlung. Ihre Verzinsung hört am 15. April 1964 auf. Sie sind mit sämtlichen unverfallenen Coupons abzuliefern.

Von den früheren Auslosungen sind bis heute folgende Titel nicht eingelöst worden:

per **15. April 1962:** Nr. 658
per **15. April 1963:** Nrn. 2051, 2232.

6. Januar 1964. **Jungfraubahn-Gesellschaft.**