Zeitschrift: Schweizerisches Handelsamtsblatt = Feuille officielle suisse du commerce = Foglio ufficiale svizzero di commercio

Herausgeber: Staatssekretariat für Wirtschaft

Band: 82 (1964)

Heft: 195

Heft

Nutzungsbedingungen

Die ETH-Bibliothek ist die Anbieterin der digitalisierten Zeitschriften auf E-Periodica. Sie besitzt keine Urheberrechte an den Zeitschriften und ist nicht verantwortlich für deren Inhalte. Die Rechte liegen in der Regel bei den Herausgebern beziehungsweise den externen Rechteinhabern. Das Veröffentlichen von Bildern in Print- und Online-Publikationen sowie auf Social Media-Kanälen oder Webseiten ist nur mit vorheriger Genehmigung der Rechteinhaber erlaubt. Mehr erfahren

Conditions d'utilisation

L'ETH Library est le fournisseur des revues numérisées. Elle ne détient aucun droit d'auteur sur les revues et n'est pas responsable de leur contenu. En règle générale, les droits sont détenus par les éditeurs ou les détenteurs de droits externes. La reproduction d'images dans des publications imprimées ou en ligne ainsi que sur des canaux de médias sociaux ou des sites web n'est autorisée qu'avec l'accord préalable des détenteurs des droits. En savoir plus

Terms of use

The ETH Library is the provider of the digitised journals. It does not own any copyrights to the journals and is not responsible for their content. The rights usually lie with the publishers or the external rights holders. Publishing images in print and online publications, as well as on social media channels or websites, is only permitted with the prior consent of the rights holders. Find out more

Download PDF: 09.08.2025

ETH-Bibliothek Zürich, E-Periodica, https://www.e-periodica.ch

Schweizerisches Handelsamtsblatt

Feuille officielle suisse du commerce • Foglio ufficiale svizzero di commercio

Erscheint täglich, ausgenommen an Sonn- und Feiertagen — Paraît tous les jours, les dimanches et jours de fête exceptés

Nr. 195 Bern, Montag 24. August 1964 — 82. Jahrgang — 82e année — Berne, lundi 24 août 1964 **No 195**

Redaktion und Administration: Effingerstrasse 3 in Bern. Telephon Nummer 031/25 16 60 (Eidgenössisches Amt für das Handelsregister 031/61 26 40). — Im Inland kann nur durch die Post abonniert werden. Abonnementspreise: Schweiz: jährlich Fr. 30.50, halbjährlich Fr. 16.50, vierteljährlich Fr. 10.50, zwei Monate Fr. 7.—, ein Monat Fr. 5.—, Ausland: jährlich Fr. 40.—, Preis der Einzelnummer 25 Rp. (plus Porto). Annoncen-Regie: Publicitas AG. — Insertionstarif: 25 Rp. (Ausland 30 Rp.) die einspaltige Millimeterzeile oder deren Raum. — Jahresabonnementspreis für die Monatsschrift «Die Volkswirtschaft»: Fr. 12.50.

Rédaction et administration: Effingerstrasse 3 à Berne. Téléphone numéro 031/25 16 60 (Office fédéral du registre du commerce 031/61 26 40). — En Suisse, les abonnements ne peuvent être pris qu'à la poste. Prix d'abonnement: Suisse: un an 30 fr. 50; un semestre 18 fr. 50; un trimestre 10 fr. 50; deux mois fr. 7.—; un mois fr. 5.—; étranger: fr. 40.— par an. — Prix du numéro 25 cl. (port en sus). Régie des annonces: Publicitas SA. — Tarif d'insertion: 25 cl. (étranger 30 cl.) la ligne de colonne d'un mm ou son espace. — Prix d'abonnement annuel à la revue mensuelle «La Vie économique»: 12 fr. 50.

Inhalt — Sommaire — Sommario

Amtlicher Teil — Partie officielle — Parte ufficiale

Abhanden gekommene Werttitel. - Titres disparus. - Titoli smarriti.
Handelsregister. - Registre du commerce. - Registro di commercio.
Sempiterna-Holding S. A., Genève.
Fabrik- und Handelsmarken. - Marques de fabrique et de commerce. - Marche di fabbrica e di commercio 205003–205022.

Mitteilungen — Communications — Comunicazioni

Telexverkehr mit Guam. - Service télex avec Guam. - Corrispondenza telex con Guam.

Amtlicher Teil – Partie officielle – Parte ufficiale

Abhanden gekommene Werttitel - Titres disparus - Titoli smarriti

Aufrufe — Sommations — Diffida

Es werden vermisst:

1. Inhaber-Schuldbrief vom 30. September 1958 von Fr. 8000;
2. Inhaber-Schuldbrief vom 30. September 1958 von Fr. 5000;
3. Inhaber-Schuldbrief vom 21. Mai 1960 von Fr. 7000; -

alle im gleichberechtigten 2. Rang, haftend auf der Liegenschaft Grundbuch Aarau Nr. 1005 der Rosa de Maddalena, geb. 1906, Krankenschwester, in Zürich, als Schuldnerin.

Der oder die unbekannten Inhaber dieser Schuldbriefe werden aufgefordert, dieselben innert eines Jahres, d. h. bis 22. September 1965, dem Bezirksgericht Aarau vorzulegen, ansonst die Kraftloserklärung ausgesprochen würde.

Aarau, den 19. August 1964. (587³) **Bezirksgericht.**

Es wird vermisst: Schuldbrief von Fr. 4800.— vom 28. Juni 1918, Beleg I/1410 und Erhöhung vom 29. Dezember 1944, Beleg I/9127, lastend auf den Liegenschaften Rütschelen-Grundbuchblätter Nrn. 72, 73, 75, 76, 78 des Ernst Blatt, Fabrikarbeiter, im Lösch, Rütschelen.

Der allfällige unbekannte Inhaber dieses Titels wird aufgefordert, denselben binnen Jahresfrist von der ersten Bekanntmachung an gerechnet dem unterzeichneten Richter vorzulegen, widrigenfalls die Kraftloserklärung des Titels erfolgt. (580¹)

Aarwangen, den 18. August 1964. **Der Gerichtspräsident:** Briner.

Die Kraftloserklärung des Inhaberschuldbriefes von Fr. 14 000.— nebst Zins bis 6%, lastend im zweiten Rang mit Nachdrücken auf der Liegenschaft Sektion III, Parzelle 2382¹ mit Wohnhaus Hans Huber-Strasse 15, des Grundbuchs Basel, ausgestellt von den Ehegatten Anton und Gertrud Kraus-Poper, wird begehrt.

Gemäss Beschluss des Zivilgerichts Basel-Stadt vom 17. Juli 1964 wird der allfällige Inhaber hiermit aufgefordert, diesen Titel innert einem Jahr, d. h. bis 27. Juli 1965, der unterzeichneten Amtsstelle vorzuweisen, ansonst der Schuldbrief nach Ablauf der Frist kraftlos erklärt wird. (540¹)

Basel, den 24. Juli 1964. **Zivilgerichtsschreiberei Basel-Stadt, Prozesskanzlei.**

Der unbekannte Inhaber der vier Couponsbogen mit den Nrn. 67 und ff. zu den Aktien Nrn. 252, 321, 322 und 453 von nom. je Fr. 250.– der Aktiengesellschaft für billige Wohnungen, mit Sitz in Bern, wird hiermit aufgefordert, die genannten Couponshogen innert 6 Monaten, vom Tage der ersten Veröffentlichung an gerechnet, dem unterzeichneten Richter vorzulegen, widrigenfalls die Kraftloserklärung erfolgt. Auf diesen Titeln ist ein gerichtliches Zahlungsverbot erlassen. (576¹)

Bern, den 14. August 1964. **Der Gerichtspräsident III:** Hilfiker.

Der unbekannte Inhaber des Aktienzertifikates Nr. 3, umfassend die 4 Inhaberaktien Nrn. 92 bis 95, und der Inhaberaktie Nr. 100 der ESGE Electric S.A., Glarus, wird hiermit aufgefordert, innerhalb 6 Monaten, vom Tage der ersten Bekanntmachung an, die genannten Aktien dem Zivilgerichtspräsidenten des Kantons Glarus vorzuweisen, ansonst die Kraftloserklärung erfolgt. (581¹)

Glarus, den 17. August 1964. **Der Zivilgerichtspräsident des Kantons Glarus:** Dr. H. Becker-Lieni.

Die Erbengemeinschaft des Herrn Wilhelm Mayer-Burri, Joachims sel., gew. Schneidermeister, Chalet Bachhüsli, Schybersboden, von und in Grindelwald, stellt an das Richteramt Interlaken das Gesuch, es möchten die Inhaberschuldbriefe vom 4. Juli 1927, Bel. G. Pf. Serie I, Nr. 9194, von Fr. 7000, und vom 5. Juli 1927, Bel. G. Pf. Serie I, Nr. 9195, von Fr. 8000, haftend im III. und IV. Rang auf Grindelwald-Grundbuchblatt Nr. 3023, Besitzung beim Bosshaus, hinter Bach, im Eigentum der Gesuchsteller, kraftlos erklärt werden.

Gemäss Art. 870 ZGB und Art. 981 ff. OR wird der unbekannte Inhaber hiermit aufgefordert, die Schuldbriefe binnen der Frist eines Jahres, vom ersten Erscheinen dieser Publikation im Schweizerischen Handelsamtsblatt an gerechnet, vorzulegen, widrigenfalls die Amortisation ausgesprochen wird.

Interlaken, den 20. August 1964. (586³)
Der Gerichtspräsident I: Zollinger.

Es wird vermisst: Inhaberschuldbrief von Fr. 6800 vom 8. Februar 1936, Belege Serie I, Nr. 4228, haftend auf Gsteig Grundbuchblätter Nrn. 928 und 929 der Geschwister Marti, Gsteig.

Der allfällige Inhaber dieses Schuldbriefes wird hiermit aufgefordert, denselben binnen der Frist eines Jahres, vom erstmaligen Erscheinen dieser Publikation im Schweizerischen Handelsamtsblatt an gerechnet, dem unterzeichneten Richter vorzulegen, da sonst die Kraftloserklärung ausgesprochen wird.

Saanen, den 17. August 1964 (578¹)
Der Gerichtspräsident von Saanen: W. Moor.

Es wird der nachstehende Werttitel vermisst:

Schuldbrief von Fr. 1000 Kapital, errichtet den 13. Oktober 1923, Vorgang Fr. 5065.26, haftend auf Liegenschaft ober Rotzwinkel, GB. Nr. 330, Parz. 377 (alte GB. Nr. 127), Gemeinde Stans.

Der oder die allfälligen Inhaber dieses Werttitels werden aufgefordert, denselben innert 6 Monaten vom Erscheinen dieser Publikation weg dem unterzeichneten Obergerichtspräsidenten vorzulegen, ansonst die Kraftloserklärung hierüber ausgesprochen wird. (588³)

Stans, den 20. August 1964. **Obergerichtspräsidium Nidwalden:** Dr. J. Gander, Präsident.

Es wird vermisst: Schuldbrief vom 1. August 1934, Beleg Serie II, Nr. 5172, von Fr. 1350, lastend auf den Grundstücken Oberhofen Nr. 560 und Nr. 558 des Ernst Bühler-Wenger, Landwirt in Linn bei Brugg. (577¹)

Der allfällige Inhaber dieses Titels wird aufgefordert, denselben innert Jahresfrist vom Erscheinen der erstmaligen Publikation hinweg dem unterzeichneten Richter vorzulegen, andernfalls dieser Titel kraftlos erklärt wird.

Thun, den 17. August 1964. **Der Gerichtspräsident I i. V.:** Dr. Zaugg.

Handelsregister - Registre du commerce - Registro di commercio

Kantone / Cantons / Cantoni:
Zürich, Schwyz, Zug, Fribourg, Basel-Stadt, Basel-Landschaft, St. Gallen, Graubünden, Ticino, Vaud, Valais.

Zürich – Zurich – Zurigo

10. August 1964.

Euftag, Entstaubungs- und Fördertechnik AG., in Dübendorf. Unter dieser Firma besteht auf Grund der Statuten vom 26. Juni 1964 eine Aktiengesellschaft. Ihr Zweck ist die Herstellung und der Verkauf insbesondere von Entstaubungs- und Förderanlagen, sowie ferner von Stahlbaukonstruktionen aller Art. Sie kann sich an andern Gesellschaften beteiligen und Liegenschaften erwerben. Das Grundkapital beträgt Fr. 50 000, ist zerlegt in 100 Inhaberaktien zu Fr. 500 und voll einbezahlt. Publikationsorgan ist das Schweizerische Handelsamtsblatt. Mitteilungen erfolgen durch Veröffentlichung im Publikationsorgan oder durch eingeschriebenen Brief. Der Verwaltungsrat besteht aus einem oder mehreren Mitgliedern. Ihm gehören an und führen Kollektivunterschrift zu zweien Heinz Hölter, deutscher Staatsangehöriger, in Gladbeck-Kirchhellen (Deutschland), als Präsident; Dr. Hans Frank, von und in Zürich, und Herta Christen-Langer, von Rüegsau (Bern), in Dübendorf. Einzelprokura ist erteilt an Fritz Christen, von Rüegsau (Bern), in Dübendorf. Geschäftsdomizil: Kurvenstrasse 12 (c/o Fritz Christen).

17. August 1964. Plastikstoffe.

Mega-Plastic AG, in Zürich 2 (SHAB. Nr. 185 vom 12. August 1964, Seite 2467), Herstellung von und Handel mit Plastikstoffen aller Art usw. Das Konkursverfahren ist mit Verfügung des Konkursrichters des Bezirksgerichts Zürich vom 23. Juli 1964 mangels Aktiven eingestellt worden. Die Gesellschaft besteht nur noch zum Zwecke der Liquidation, welche unter der Firma **Mega-Plastic AG in Liquidation (Mega-Plastic S.A. en liquidation) (Mega-Plastic Ltd. in liquidation)** durchgeführt wird.

17. August 1964. Liegenschaften.

Genossenschaft Curata, in Winterthur 1 (SHAB. Nr. 128 vom 4. Juni 1956, Seite 1426). Durch Beschluss der Generalversammlung vom 11. Juni 1956 hat sich diese Genossenschaft aufgelöst. Das Vermögen ist nach Angabe der Beteiligten liquidiert. Die Löschung der Firma kann noch nicht erfolgen, weil ihr die Eidgenössische Steuerverwaltung noch nicht zugestimmt hat.

17. August 1964. Haushaltartikel.

Séquin-Dormann AG, in Zürich 1 (SHAB. Nr. 226 vom 27. September 1963, Seite 2742), Handel mit Haus-, Küchen- und Metallwaren usw. Josephina Séquin-Dormann ist infolge Todes aus dem Verwaltungsrat ausgeschieden; ihre Unterschrift ist erloschen.

17. August 1964. Autotransporte.

O. Oettli-Ahl A.G., in Winterthur 4 (SHAB. Nr. 265 vom 13. November 1959, Seite 3117), Ausführung von Autotransporten usw. Mit Beschluss der Generalversammlung vom 4. August 1964 hat sich diese Gesellschaft aufgelöst. Die Liquidation wird unter der Firma **O. Oettli-Ahl A.G. in Liq.** durchgeführt. Liquidatoren sind Karl Haidorfer jun. und Paul Haidorfer. Diese führen weiterhin Kollektivunterschrift zu zweien, jedoch nicht mehr als Mitglieder des Verwaltungsrates, sondern als Liquidatoren.

17. August 1964.

A.-G. für technische Instrumente, in Otelfingen (SHAB. Nr. 274 vom 22. November 1963, Seite 3318). Die Generalversammlung vom 7. Juli 1964 hat die Statuten geändert. Die Firma lautet **Agin AG. für technische Instrumente.** Die Gesellschaft bezweckt die Fabrikation und den Vertrieb von Tanksicherungen und andern technischen Instrumenten, sowie die Durchführung aller damit zusammenhängenden Geschäfte, insbesondere auch Tankrevisionen und -reinigungen. Sie kann auch andere technische Apparate zur Herstellung und zum Verkauf übernehmen. Die Gesellschaft ist berechtigt, sich auch an andern Unternehmungen zu beteiligen.

17. August 1964. Technische Erzeugnisse.

Schütz & Widmer AG, in Zürich 7 (SHAB. Nr. 13 vom 20. Januar 1964, Seite 170), Handel mit technischen Erzeugnissen der Kunststoffindustrie usw. Diese Firma wird infolge Verlegung des Sitzes nach St. Gallen (SHAB. Nr. 184 vom 11. August 1964, Seite 2456) im Handelsregister des Kantons Zürich von Amtes wegen gelöscht.

17. August 1964. Flaschenkasten, Kunststofferzeugnisse.

A. Schoeller & F. Stuckenbröker, in Zürich 1. Unter dieser Firma sind Alexander Schoeller, deutscher Staatsangehöriger, in Göttingen (Deutschland), und Friedrich Stuckenbröker, deutscher Staatsangehöriger, in Lockhausen ü. Herford (Deutschland), eine Kollektivgesellschaft eingegangen, welche am 20. März 1964 ihren Anfang genommen hat. Einzelprokura ist erteilt an Dr. Paul Hagenbach, von Aarburg, in Küsnacht (Zürich). Herstellung und Vertrieb von Flaschenkasten aus Kunststoff sowie Kunststofferzeugnissen anderer Art. Bahnhofstrasse 3 (bei Dr. Paul Hagenbach).

17. August 1964.

Lack- und Farbenfabrik Bosshard & Co., in Zürich 11, Kommanditgesellschaft (SHAB. Nr. 7 vom 11. Januar 1960, Seite 81). Der unbeschränkt haftende Gesellschafter Alfred Eugen Bosshard wohnt nun in Zumikon.

17. August 1964. Plastic-Haushaltartikel.

Werner Wegmann, in Zürich (SHAB. Nr. 257 vom 2. November 1951, Seite 2730), Fabrikation und Vertrieb von Haushalt- und Kinderbekleidungs-Artikeln aus Plastic. Die Firma ist infolge Aufhörens des Geschäftsbetriebes erloschen.

Schwyz – Schwytz – Svitto

14. August 1964.

Flaeap Finanz AG., in Schwyz. Unter dieser Firma besteht gemäss öffentlicher Urkunde und Statuten vom 5. August 1964 eine Aktiengesellschaft. Sie bezweckt den Erwerb, die Verwaltung und Veräusserung von Beteiligungen in der Schweiz und im Ausland, für eigene wie für fremde Rechnung, sowie die Gewährung von Krediten. Das voll liberierte Grundkapital beträgt Fr. 60 000, eingeteilt in 60 Inhaberaktien zu je Fr. 1000. Mitteilungen und Einladungen an die Aktionäre erfolgen, sofern Namen und Adressen bekannt sind, durch eingeschriebenen Brief, oder durch das Publikationsorgan der Gesellschaft, dem Schweizerischen Handelsamtsblatt. Der Verwaltungsrat besteht aus einem bis fünf Mitgliedern. Ihm gehören an: Gerhard Grob, von Wattwil (St. Gallen), in Zürich, zugleich als Präsident, und Pierre J. Roux, von Genf, in Dietikon (Zürich), als Mitglied. Sie zeichnen kollektiv zu zweien. Domizil: bei Dr. Alfred Blunschy, Rechtsanwalt, Schlagstrasse.

Zug – Zoug – Zugo

14. August 1964.

A. Schönenberger jun., Gartenbau, in Oberwil-Zug, Projektierung, Ausführung von Gartenanlagen usw. (SHAB. Nr. 147 vom 28. Juni 1954, Seite 1675). Neues Domizil: Brunnenmattstrasse 7.

14. August 1964. Beteiligungen.

Napresa A.G., in Zug, Beteiligung an andern Unternehmungen in irgendwelcher Form usw. (SHAB. Nr. 119 vom 23. Mai 1960, Seite 1555). Neu in den Verwaltungsrat mit Einzelunterschrift wurde Jean A. Duruz, von Cronay, in Lausanne, gewählt. Das bisherige Verwaltungsratsmitglied Ernst W. Meier ist nun Präsident des Verwaltungsrates; er zeichnet wie bisher einzeln.

14. August 1964. Gemälde usw.

Kunst AG. in Zug, An- und Verkauf von Gemälden sowie Handel mit Kunstwerken aller Art usw. (SHAB. Nr. 186 vom 13. August 1964, Seite 2474). Neu in den Verwaltungsrat wurde Walter Thalmann, von Sternenberg (Zürich), in Zürich, gewählt. Dr. Otto Burki ist nun Präsident des Verwaltungsrates und zeichnet nun kollektiv mit dem neugewählten Mitglied des Verwaltungsrates.

14. August 1964. Isolationen.

Gebr. Ernst u. Hans Steiner, in Oberwil-Zug, Isolationen usw. (SHAB. Nr. 268 vom 15. November 1957, Seite 2994). Hans Steiner ist als Gesellschafter ausgeschieden. Die Kollektivgesellschaft ist aufgelöst. Die Firma wird gelöscht. Das Geschäft wird vom Gesellschafter Ernst Steiner, von Lauerz (Schwyz), in Oberwil-Zug, als Einzelkaufmann im Sinne von Art. 579 OR weitergeführt. Die Firma lautet nun **Ernst Steiner.** Der Gesellschaftszweck wird wie folgt geändert: Handel mit und Fabrikation und Montage von Isolationen gegen Kälte, Wärme und Schall sowie Wand- und Deckenverkleidungen. Domizil: Wydenstrasse 24.

14. August 1964.

Hans Steiner, Isolationen, in Oberwil-Zug. Inhaber der Firma ist Hans Steiner, von Lauerz (Schwyz), in Oberwil-Zug. Isolationen, Pavatex-Verkleidungen, Handel mit und Montage von Trocken-Gipsplatten. Schulweg 5.

14. August 1964. Lebensmittel.

Oskar Landolt-Rhyner, in Zug. Inhaber der Firma ist Oskar Landolt, von Adliswil (Zürich), in Zug. Handel mit Lebensmitteln. Gubelstrasse 19.

Freiburg – Fribourg – Friborgo

Bureau de Fribourg

14 août 1964. Participations, produits agricoles.

Opaco S.A., à Fribourg, participations (FOSC. du 9 mai 1951, N° 106, page 1120);

Gestion Privée S.A., à Fribourg, administration de participations, etc. (FOSC. du 3 avril 1957, N° 78, page 887);

Solivin S.A. Société pour la vente de liqueurs et grands vins, à Fribourg (FOSC. du 19 janvier 1955, N° 15, page 176);

Mopafi S.A., à Fribourg, participations (FOSC. du 29 décembre 1955, N° 306, page 3362);

Mobilia et Immobilia Société anonyme, à Fribourg, participations (FOSC. du 5 janvier 1957, N° 3, page 29);

Participations financières S.A., à Fribourg (FOSC. du 5 janvier 1957, N° 3, page 29);

Valdiv S.A., à Fribourg, participations (FOSC. du 22 juillet 1958, N° 168, page 1991);

Promofi S.A., à Fribourg, participations (FOSC. du 20 décembre 1961, N° 298, page 3797);

Immobilière du Capricorne S.A., à Fribourg, participations (FOSC. du 8 février 1963, N° 32, page 399);

Fairchild S.A., à Fribourg, participations (FOSC. du 29 octobre 1963, N° 253, page 3059);

Sebico S.A., à Fribourg, participations (FOSC. du 13 mars 1963, N° 60, page 743);

Parmicom S.A., à Fribourg, participations (FOSC. du 22 juillet 1963, N° 168, page 2143);

Berhi S.A., à Fribourg, produits agricoles et dérivés (FOSC. du 27 septembre 1963, N° 226, page 2741);

Rhéa S.A., à Fribourg, gestion mobilière et immobilière (FOSC. du 26 mars 1964, N° 70, page 976);

Procédé Flane Blanc S.A., à Fribourg, participation à des entreprises de machines et matériels (FOSC. du 19 décembre 1963, N° 297, page 3599);

Afinter S.A., à Fribourg, participations (FOSC. du 28 février 1964, N° 47, page 640);

Sodi Prochimie S.A., à Fribourg, participations à des entreprises de fabrication de produits chimiques (FOSC. du 25 juin 1964, N° 144, page 1968), et

Watching S.A., à Fribourg, participations (FOSC. du 27 octobre 1960, N° 252, page 3067).

Nouvelle adresse de ces sociétés: rue de Lausanne 91, étude de Me Ph. Vonderweid.

14 août 1964. Café.

Madeleine Richoz, à Fribourg. Le chef de la maison est Madeleine Richoz née Gillet, de Vauderens, à Fribourg, épouse séparée de biens et dûment autorisée de Georges Richoz. Exploitation du Café de la Croix Fédérale. Rue Pierre Aeby 223.

14 août 1964.

CIBA Photochimie S.A., à Fribourg (FOSC. du 22 juin 1964, N° 141, page 1923). A été nommé vice-directeur avec signature collective à deux: Prof. Dr Ernst Schumacher, de Schötz (Lucerne), à Fribourg.

Basel-Stadt – Bâle-Ville – Basilea-Città

10. August 1964. Brot- und Feinbäckerei.

R. Stauber Sohn, Inh. Th. Stauber, in Basel, Brot- und Feinbäckerei usw. (SHAB. Nr. 178 vom 2. August 1961, Seite 2256). Die Inhaberin heisst infolge Wiederverehelichung Therese Painer-Pavlista. Sie wohnt nun in Neunkirchen (Oesterreich). Der Ehemann hat gemäss ZGB Art. 167 zugestimmt. Einzelprokura ist erteilt an Renée Schaffter, von Basel, in Allschwil.

13. August 1964. Vermögenswerte.

Artos A.G., in Basel. Ankauf von Vermögenswerten usw. (SHAB. Nr. 134 vom 12. Juni 1963, Seite 1719). In der Generalversammlung vom 12. August 1964 wurden die Statuten geändert. Das nun voll einbezahlte Grundkapital von Fr. 100 000 wurde durch Ausgabe von 100 Namenaktien zu Fr. 1000 erhöht auf Fr. 200 000, eingeteilt in 200 voll liberierte Namenaktien zu Fr. 1000. Der Erhöhungsbetrag von Fr. 100 000 wurde durch Verrechnung liberiert.

14. August 1964. Vermögensverwaltungen.

Campielja A.G., in Basel, Besorgung von Vermögensverwaltungen usw. (SHAB. Nr. 250 vom 25. Oktober 1963, Seite 3023). Die Gesellschaft hat sich durch Beschluss der Generalversammlung vom 9. April 1964 aufgelöst. Die Firma ist nach beendigter Liquidation erloschen.

14. August 1964. Waren aller Art.

Hariba G.m.b.H. in Liquidation, in Basel, Handel mit Waren aller Art usw. (SHAB. Nr. 40 vom 20. Februar 1964, Seite 536). Die Firma ist nach beendigter Liquidation erloschen.

14. August 1964. Restaurant.

F. Probst, in Basel. Inhaber dieser Einzelfirma ist Franz Probst-Rohrer, von Wallbach, in Basel. Restaurant. Belchenstrasse 3.

14. August 1964. Waren aller Art.

Grafor A.G. Basel, in Basel, Handel mit Waren aller Art (SHAB. Nr. 164 vom 17. Juli 1963, Seite 2092). Aus dem Verwaltungsrat ist der Ehrenpräsident Dr. Karl Rohrer-Kamber infolge Todes ausgeschieden. Die Prokuristin Doris Michel ist nun Bürgerin von Kaiseraugst und wohnt in Rheinfelden.

14. August 1964. Erdölerzeugnisse.

Haniel-Amuco A.G., in Basel, Produktion von Erdölerzeugnissen usw. (SHAB. Nr. 304 vom 30. Dezember 1963, Seite 3678). Prokura wurde erteilt an Albert Droesch, von Basel, in Riehen; Franz Haering, von Aesch (Basel-Landschaft), in Münchenstein, und Ernst Schlatter, von und in Basel. Sie zeichnen zu zweien.

14. August 1964. Finanzierungen.

Unisale Aktiengesellschaft, in Basel, Durchführung von Finanzierungen usw. (SHAB. Nr. 228 vom 30. September 1963, Seite 2767). Aus dem Verwaltungsrat ist Karl Frei ausgeschieden. Seine Unterschrift ist erloschen. In den Verwaltungsrat wurde gewählt Ernst Dannenberger, von und in Basel. Er führt Einzelunterschrift. Der Präsident des Verwaltungsrates, Ernst Wagner, führt nun ebenfalls Einzelunterschrift.

14. August 1964. Bergwerkserzeugnisse.

Franz Haniel A.G., in Basel, Handel mit Bergwerkserzeugnissen usw. (SHAB. Nr. 95 vom 27. April 1964, Seite 1317). Prokura wurde erteilt an Albert Droesch, von Basel, in Riehen; Peter Reichert, von Nusshof, und Ernst Schlatter, von Basel, beide in Basel. Sie zeichnen zu zweien für das Gesamtunternehmen.

Basel-Landschaft – Bâle-Campagne – Basilea-Campagna

14. August 1964. Textilwaren, Glätterei.

«Annabelle» Anny Kirchhoff, in Aesch, Verkauf von Textilwaren aller Art und Damenkleidern, Glätterei (SHAB. Nr. 159 vom 13. Juli 1959, Seite 1982). Die Firma wird infolge Todes der Inhaberin gelöscht. Aktiven und Passiven werden von der nachstehend eingetragenen Firma «Bekleidungsgeschäft 'Annabelle' L. Kirchhoff», in Aesch, übernommen.

14. August 1964.

Bekleidungsgeschäft «Annabelle» L. Kirchhoff, in Aesch (Basel-Landschaft). Inhaber dieser Einzelfirma ist Leopold Kirchhoff-Gerber, von Basel, in Aesch (Basel-Landschaft). Die Firma übernimmt Aktiven und Passiven der vorstehend

gelöschten Firma «Annabelle» Anny Kirchhoff, in Aesch. Handel mit Textilwaren aller Art, Damen- und Kinderbekleidung, Mercerie waren. Hauptstrasse 89.

14. August 1964.

Küchenmöbelfabrik M. Baisch, in Allschwil (SHAB. Nr. 103 vom 4. Mai 1961, Seite 1269). Diese Einzelfirma wird infolge Abtretung des Geschäftes gelöscht. Aktiven und Passiven werden von der nachstehend eingetragenen Firma «Küchenmöbelfabrik M. Baisch, Inhaber Franz Ramisberger», in Allschwil, übernommen.

14. August 1964.

Küchenmöbelfabrik M. Baisch, Inhaber Franz Ramisberger, in Allschwil. Inhaber dieser Einzelfirma ist Franz Ramisberger-Henle, von und in Basel. Die Firma übernimmt Aktiven und Passiven der vorstehend gelöschten Einzelfirma «Küchenmöbelfabrik M. Baisch», in Allschwil. Küchenmöbelfabrik. Muesmattweg 4, Neu-Allschwil.

14. August 1964. Metallbau.

J. P. Lampart, in Allschwil. Inhaber dieser Einzelfirma ist Hans-Peter Lampart-Trouillat, von Fischbach (Luzern), in Allschwil. Metallbau. Schönenbuchstrasse 49.

14. August 1964. Kosmetische Produkte.

Danoba, M. & B. Dändliker, in Oberwil, Vertrieb von kosmetischen Produkten (SHAB. Nr. 49 vom 2. März 1964, Seite 670). Neues Domizil: Bachstrasse 1–3.

14. August 1964. Unterlagsböden usw.

Josef Nager, in Diepflingen. Inhaber dieser Einzelfirma ist Josef Nager-Niederländer, von Realp (Uri), in Diepflingen. Einzelunterschrift wird erteilt an Martha Spiess-Schmid, von Ziefen, in Pratteln. Verlegen von Unterlagsböden, Ausführung von Bauarbeiten. Mühlematt 63.

14. August 1964. Restaurants.

Werner Küenzi-Stadelmann, in Sissach. Inhaber dieser Einzelfirma ist Werner Küenzi-Stadelmann, von Uebeschi, in Sissach. Betrieb des Restaurants Krone. Hauptstrasse 43.

14. August 1964. Garage.

Henschel Service AG, in Münchenstein, Betrieb einer Garage mit Einstellhalle zwecks Ausführung sämtlicher Servicearbeiten für Henschel-Fahrzeuge usw. (SHAB. Nr. 95 vom 27. April 1964, Seite 1317). Prokura wird erteilt an Carl Eberhard Weyer, deutscher Staatsangehöriger, in Basel. Er führt die Unterschrift zu zweien mit dem Präsidenten oder dem Vizepräsidenten.

14. August 1964.

Bau- und Industrie-Keramik A.G. Lausen, in Lausen, Fabrikation von keramischen Produkten für den Bedarf der Industrie usw. (SHAB. Nr. 161 vom 13. Juli 1961, Seite 2041). Die Prokura des Konrad Ballmer ist erloschen.

14. August 1964.

Schweizerische Bankgesellschaft, Filiale in Liestal (SHAB. Nr. 49 vom 2. März 1964, Seite 670), mit Hauptsitz in Zürich. Paul Fäsi, von Embrach (Zürich), in Liestal, wurde zum Prokuristen der Filiale ernannt. Er zeichnet kollektiv zu zweien mit einem der übrigen Zeichnungsberechtigten.

14. August 1964.

Milchgenossenschaft Rothenfluh, in Rothenfluh (SHAB. Nr. 16 vom 21. Januar 1958, Seite 192). Aus dem Vorstand ist der bisherige Präsident Oskar Rieder, dessen Unterschrift erloschen ist, zurückgetreten. Otto Erny-Schäfer, von und in Rothenfluh, bisher Beisitzer, ist nun Vizepräsident, und Ernst Rieder-Flükiger, nur noch Aktuar. Neu ist als Präsident in den Vorstand gewählt worden Edgar Waldmeyer-Erb, von Hellikon (Aargau), in Rothenfluh. Präsident oder Vizepräsident zeichnen mit dem Aktuar oder dem Kassier je zu zweien.

14. August 1964.

Milchgenossenschaft Zeglingen-Kilchberg, in Zeglingen (SHAB. Nr. 128 vom 5. Juni 1961, Seite 1355). In den Generalversammlungen vom 18. Mai 1962 und 17. Oktober 1963 hat die Genossenschaft ihre Statuten revidiert. Die publikationspflichtigen Tatsachen erfahren dadurch folgende Aenderungen: Die Firma heisst nun **Milchgenossenschaft Zeglingen**. Nebst der persönlichen und unbeschränkten Haftung der Mitglieder sind diese im Verhältnis der eingelieferten Milch noch zu Nachschüssen verpflichtet. Die Bekanntmachungen erfolgen im Schweizerischen Handelsamtsblatt. Die Verwaltung besteht nun aus 6 Mitgliedern. Der Präsident Ernst Breitenstein-Rickenbacher, der Vizepräsident Arnold Rickenbacher-Sutter, deren Unterschriften damit erloschen sind, sind aus der Verwaltung ausgeschieden. An ihre Stelle wurden in die Verwaltung gewählt Willi Breitenstein-Gysin, als Präsident und Fritz Rickenbacher-Bider, als Vizepräsident, beide von und in Zeglingen. Die Unterschrift führt der Präsident oder Vizepräsident mit dem Aktuar oder dem Kassier je zu zweien.

St. Gallen - St-Gall - San Gallo

13. August 1964. Akustische Geräte.

Reltona G.m.b.H., in Benken. Gemäss öffentlicher Urkunde und Statuten vom 6. August 1964 wurde unter dieser Firma eine Gesellschaft mit beschränkter Haftung gebildet. Sie bezweckt die Fabrikation und den Vertrieb von elektronakustischen Geräten. Das Stammkapital beträgt Fr. 20 000. Gesellschafter sind Elsbeth Rinderknecht, von Mülligen (Aargau), in Benken, mit einer Stammeinlage von Fr. 16 000, und Arnold Schmucki, von St. Gallenkappel, in Kaltbrunn, mit einer Stammeinlage von Fr. 4000. Die Stammeinlage von Fr. 16 000 ist durch Sacheinlage voll liberiert. Die Gesellschaft übernimmt von Elsbeth Rinderknecht, in Benken, gemäss Sacheinlagevertrag vom 6. August 1964 elektronakustische Geräte, elektronische Musikgeräte, Werkstatt- und Büroinventar sowie ein Auto mit Zubehör zum Preise von Fr. 16 000, der voll angerechnet wird. Einladungen und Mitteilungen an die Gesellschafter erfolgen durch eingeschriebenen Brief, die Bekanntmachungen nach aussen im Schweizerischen Handelsamtsblatt. Geschäftsführer mit Kollektivunterschrift zu zweien sind an die Gesellschafter Elsbeth Rinderknecht, mit Zustimmung des Ehemannes, und Arnold Schmucki.

13. August 1964.

Karl Faerber, Elektro-Artikel en gros, in St. Gallen, Handel mit und Fabrikation von elektrischen Artikeln (SHAB. Nr. 110 vom 15. Mai 1964, Seite 1523). Die Prokura von Curt Birnstiel-Schüepp ist erloschen.

13. August 1964.

Radio Schefer, in Rorschach. Inhaber der Firma ist Kurt Schefer-Canale, von Wald (Appenzell A.-Rh.), in Rorschacherberg. Zwischen dem Firmainhaber und dessen Ehefrau besteht vertragliche Gütertrennung. Handel mit Radios, Fernseher, elektrischen Apparaten; Reparaturen. Trischlistrasse 10.

13. August 1964. Bäckerei.

Arnold Hidber, in Mels, Bäckerei (SHAB. Nr. 267 vom 14. November 1935, Seite 2800). Diese Firma ist infolge Todes des Inhabers erloschen. Aktiven und Passiven gehen über an die Nachfolgefirma «Anna Hidber-Wachter», in Mels.

13. August 1964. Bäckerei, Lebensmittel.

Anna Hidber-Waehter, in Mels. Inhaberin der Firma ist Wwe. Anna Hidber-Wachter, von und in Mels. Die Firma übernimmt Aktiven und Passiven der bisherigen Einzelfirma «Arnold Hidber», in Mels. Bäckerei und Lebensmittelhandlung; Huob.

13. August 1964. Bedachungen.

Hermann Merz, in St. Gallen. Inhaber der Firma ist Hermann Merz-Thönig, von Herisau (Appenzell A.-Rh.), in St. Gallen. Einzelprokura wurde erteilt an Frieda Merz-Thönig, von Herisau, in St. Gallen. Ausführung von Bedachungen (Steil- und Flachbedachungen). Krázernstrasse 107, Winkeln.

13. August 1964. Kunststoffe, Bodenbeläge.

Rikusa G. Ritter, in Wittenbach. Inhaber der Firma ist Gerhard Ritter-Scherrer, von Marthalen (Zürich), in Wittenbach. Handel mit und Aufbringen von Kunststoffen und Bodenbelägen. Bruggwaldstrasse 1 (Postkreis St. Gallen). Zwischen dem Firmainhaber und dessen Ehefrau besteht vertragliche Gütertrennung.

14. August 1964.

Käsereigesellschaft Mogelsberg, in Mogelsberg (SHAB. Nr. 193 vom 20. August 1963, Seite 2412). An der ordentlichen Generalversammlung vom 8. Februar 1964 wurde die Auflösung der Genossenschaft beschlossen. Nachdem die Liquidation bereits durchgeführt ist, wird die Firma im Handelsregister gelöscht.

14. August 1964. Kleinmechanische Werkstätte.

MEWECCO Fleury & Schildknecht, in Jona. Josef Fleury, von Mervelier (Bern), in Jona (St. Gallen), und Hans Schildknecht jun., von Mosnang, in Rapperswil (St. Gallen), sind unter obiger Firma eine Kollektivgesellschaft eingegangen, welche am 1. Januar 1963 ihren Anfang nahm. Kleinmechanische Werkstätte. Flurhof.

14. August 1964.

Jos. Lenherr, Autotransporte, in Gams, Autotransporte (SHAB. Nr. 265 vom 12. November 1963, Seite 3199). Diese Firma ist infolge Gründung einer Kollektivgesellschaft erloschen. Aktiven und Passiven gehen über an die Nachfolgefirma «Josef Lenherr & Co., Autotransporte», in Gams.

14. August 1964.

Josef Lenherr & Co., Autotransporte, in Gams. Josef Lenherr und Wwe. Katharina Lenherr-Vetsch, beide von und in Gams, sind unter obiger Firma eine Kollektivgesellschaft eingegangen, welche am 1. Juni 1963 ihren Anfang nahm. Die Gesellschaft übernimmt Aktiven und Passiven der bisherigen Einzelfirma «Jos. Lenherr, Autotransporte», in Gams. Autotransporte; Breiten.

14. August 1964. Textilien.

Kleider-Lutz, in St. Gallen, Verkauf von Konfektion und Textilien (SHAB. Nr. 229 vom 2. Oktober 1959, Seite 2711). Neues Geschäftsdomizil: Poststrasse 14.

14. August 1964. Wein.

Hugo Thuma, in St. Gallen, Handel mit Wein (SHAB. Nr. 218 vom 18. September 1947, Seite 2713). Diese Firma ist infolge Todes des Inhabers erloschen.

14. August 1964. Textilien.

S. Egger, in St. Gallen, Handel mit Textilien aller Art und Spezialfarben für Schimmelpilzbekämpfung (SHAB. Nr. 32 vom 11. Februar 1964, Seite 442). Einzelprokura wurde erteilt an Erich Dürnberger, von Oesterreich, in Feldkirch (Vorarlberg, Oesterreich).

14. August 1964. Sanitäre Installationen.

Robert Tobler, in Rorschacherberg, sanitäre Installationen und Bauspenglerei (SHAB. Nr. 272 vom 20. November 1947, Seite 3436). Diese Firma ist infolge Verkaufs des Geschäfts erloschen.

14. August 1964.

Naturstein-Verkaufs-GmbH Nachf. Wüthrich & Donderer, in Rheineck, Handel mit Natursteinen aller Art und anderen Rohmaterialien (SHAB. Nr. 100 vom 1. Mai 1957, Seite 1164). Diese Kollektivgesellschaft hat sich infolge Ausscheidens des Gesellschafters Richard Donderer aufgelöst. Die Firma ist erloschen. Das Geschäft wird vom verbleibenden Gesellschafter Dr. Ernst Wüthrich, von Trub, in Rorschach, als Einzelfirma im Sinne von Art. 579 OR weitergeführt. Die Firma lautet nun **Naturstein-Verkaufs-GmbH, Nachf. Dr. Ernst Wüthrich.**

Graubünden - Grisons - Grigioni

14. August 1964. Brenn-, und Treibstoffe.

Bürke AG, Zweigniederlassung in Landquart, Gemeinde Igis, Handel mit Brenn- und Treibstoffen usw. (SHAB. Nr. 162 vom 16. Juli 1964, Seite 2197). Aktiengesellschaft mit Hauptsitz in Zürich. Die Kollektivprokura für die Zweigniederlassung von Fritz Ruosch ist erloschen. Kollektivprokura für die Zweigniederlassung Landquart wurde erteilt an Eduard Link, von St. Antönien-Castel, in Landquart, Gemeinde Igis.

14. August 1964. Waren aller Art.

Magazine zum Globus, Zweigniederlassung in Chur, Aktiengesellschaft mit Hauptsitz in Zürich. Vertrieb von Handelsartikeln aller Art usw. (SHAB. Nr. 104 vom 8. Mai 1964, Seite 1441). Die Unterschriften von Arthur Stalder und Ernst Schwander sind erloschen. Der Generaldirektor Peter Kaufmann wohnt nun in Uitikon a. A.

14 agosto 1964. Partecipazioni.

Guja AG., in Coira. Con atto pubblico e statuti del 10 agosto 1964 è stata costituita, sotto questa ragione sociale, una società anonima. Scopo: la partecipazione finanziaria ad altre società ed in particolare l'acquisto e la gestione di titoli azionari. Il capitale sociale è di fr. 50 000, suddiviso in 50 azioni al portatore da fr. 1000, interamente liberate. Le pubblicazioni avvengono sul Foglio ufficiale svizzero di commercio. La società è retta da un consiglio di amministrazione da uno a cinque membri, attualmente da un amministratore unico nella persona del Dr. Alessandro Villa, da Bellinzona, in Chiasso, con firma individuale. Recapito: c/o Schweiz. Kreditanstalt, Bahnhofstrasse 12.

14. August 1964.

Schlachthausgenossenschaft Chur, in Chur (SHAB. Nr. 183 vom 7. August 1956, Seite 2043). Andreas Brüesch, Georg Buchli und Anton Dürr sind aus dem Vorstand ausgetreten. Ihre Unterschriften sind erloschen. Max Riffel ist jetzt Präsident und Josef Breitenmoser Kassier. Neu in den Vorstand wurden gewählt Fritz Schiesser, von Linthal, in Chur, als Aktuar, und Ulrich Rechsteiner, von Appenzell, in Chur, als Verwalter. Die Mitglieder des Vorstandes führen Kollektivunterschrift zu zweien.

14. August 1964. Treuhand, Verwaltungen.

Ulrich Rechsteiner, in Chur, Treuhandbureau und Verwaltungen (SHAB. Nr. 42 vom 20. Februar 1951, Seite 508). Neues Domizil: Grabenstrasse 38.

Tessin - Tessin - Ticino

Ufficio di Locarno

13 agosto 1964. Tabacchi, coloniali, ecc

Marzio Realini, succursale di **Muralto,** in Muralto. Sotto questa ragione la ditta Marzio Realini, a Ponte Tresa, commercio di tabacchi, articoli per fumatori e coloniali, inscritta al registro di commercio del distretto di Lugano, in Lugano, in data 6 luglio 1964 (FUSC. del 16 luglio 1964, N° 162, pagina 2198), ha costituito una succursalc a Muralto. La succursale è vincolata dalla firma individuale del titolare Marzio Realini, da Coldrerio, in Muralto, e dalla firma della procuratrice Ada Realini nata Gauro, pure da Coldrerio, in Muralto. Genere di commercio: tabacchi e coloniali. Via Verbano 2.

Distretto di Mendrisio

13 agosto 1964. Manufatti in plastica, ecc.

Latex S.A., in Stabio, fabbricazione, lavorazione e vendita di manufatti in plastica e in altro materialc, in particolare di lastre estruse, ecc. (FUSC. del 16 maggio 1963, N° 113, pagina 1432). Con dccisione assembleare dell'11 agosto 1964 la società a deciso di trasferire la sede sociale a Novażzano, di modificare la ragione sociale in **I. Clerici S.A.** e di modificare lo scopo come segue: la fabbricazione, la lavorazione e la vendita di manufatti in plastica e in altro materiale. La società può compiere tutte le operazioni commerciali, finanziarie e industriali che siano suscettibili di contribuire a raggiungere lo scopo. Gli statuti sono stati modificati anche su altri punti che non concernono i terzi. Attualmente il consiglio di amministrazione è composto di tre membri nelle pcrsone di: Edoardo Humbel, da Birmenstorf, in Castagnola, già amministratore unico, presidente; Dr. Ivo Clerici, italiano, in Chiasso, vicepresidente, e Silvano Casartelli, da ed in Morbio Inferiore, membro. La societa è impegnata dalla firma collettiva a due dei membri consiglio di amministrazione. Recapito: Uffici propri.

13 agosto 1964. Vini, ecc.

Società Anonima Fratelli Corti (Gebrüder Corti A.G.) (Frères Corti S.A.), in Balerna, esercizio di una azienda per l'importazione e l'esportazione, il commercio, la compera e la vendita di vini esteri e nazionali, liquori ed affini (FUSC. del 26 luglio 1947, N° 172, pagina 2141). Giovanni Corti, decesso, non fa più parte del consiglio di amministrazione e la sua firma è estinta. In sua sostituzione è stato nominato Giuseppe Borella fu Francesco, da Mendrisio, in Ginevra. Attualmente il consiglio di amministrazione è composto come segue: Roberto Corti, da ed in Balerna, già vice-presidente, presidente; Giuseppe Borella, da Mendrisio, in Ginevra, vicepresidente, e Bruno Corti, da ed in Balerna, membro (confermato). La società è vincolata dalla firma collettiva a due dei membri del consiglio di amministrazione. Walter Müller, di Giovanni, da Rohrbach (Berna), in Balerna, è stato nominato procuratore, con firma collettiva a due con un membro del consiglio di amministrazione.

Waadt - Vaud - Vaud

Bureau d'Aigle

15 août 1964. Immeubles, articles de menuiserie, etc.

Chavilem S.A., à Aigle. Suivant acte authentiquc et statuts du 7 août 1964, il a été constitué, sous cette raison sociale, une société anonyme ayant pour but l'acquisition, l'aménagement, la construction, la location, la vente et la gérance d'immeubles, de droits immobiliers, ainsi que la fabrication, la location et la vente de tous articles de menuiserie et agencements, soit en général toutes opérations immobilières commerciales ou industrielles, en corrélation avec le but social, ainsi que, le cas échéant, toutes autres opérations financières quelconques. Le capital social est de fr. 100 000, divisé en 160 actions de fr. 500 chacune nominatives, libérées à concurrence de fr. 125 chacune; 200 actions de fr. 100 chacune, nominatives, libérées à concurrence de fr. 25 chacune. Le capital est ainsi libéré de fr. 25 000. Les publications sont faites dans la Feuille officielle suisse du commerce. Les communications et convocations sont adressées aux actionnaires par lettre recommandée. Le conseil d'administration est composé d'un à cinq membres, actuellement de Fernand Boggia, de Le Locle (Neuchâtel), à Aigle, président; Denis Simond, d'Yverdon, Le Lieu et Lc Chenit, à Pully; Benjamin Gailloud, de Villeneuve, à La Tour-de-Peilz; Gérard Borloz, d'Ormont-Dessous, à Territet, commune de Montreux. La société est engagée par la signature collective à deux du président et d'un des administrateurs. Locaux et siège de la société: Avenue de la Gare 28.

Bureau de Lausanne

11 août 1964. Immeubles.

Ancien Stand A S.A., à Lausanne. Société anonyme. Date des statuts: 10 juillet 1964. But: l'achat, la vente, la construction de bâtiments locatifs à loyers modérés, la gestion de ces immeubles, ainsi que toutes lcs opérations s'y rapportant. Elle construira d'abord un bâtiment locatif à loyers modérés sur une parcelle de terrain de 1825 m², sise à la Pontaise, «Ancicn Stand», communc de Lausanne, appartenant à la commune de Lausanne, qui constituera un droit de supcrficie en faveur de la société; ce droit sera accordé gratuitement. Cette servitude sera immatriculée au registre foncier comme droit distinct ct pcrmanent. Capital: fr. 50 000, divisé en 50 actions nominatives de fr. 1000, entièrement libérées. Publications: Feuille officielle suissc du commerce. Conseil: 2 ou plusicurs membres, composée de: André Borgeaud, de Morrens, à Lausanne, président; Max Thomann, de St-Gall, à Paudex; Marcel Michcl, de Neuchâtcl et Bönigen (Berne), à La Conversion s. Lutry; Pierre Marendaz, de Mathod, à Lausanne; Charles Richard, de Savigny et Forel (Lavaux), à Lausanne. La société est engagée par la signature collective à deux des administrateurs. Bureaux: rue de Bourg 15 (chez l'administrateur André Borgeaud).

11 août 1964. Immeubles.

Ancien Stand B S.A., à Lausanne. Société anonymc. Date des statuts: 10 juillet 1964. But: l'achat, la vente, la construction de bâtiments locatifs à loyers modérés, la gestion de ces immeubles ainsi que toutes opérations s'y rapportant. Elle construira d'abord un bâtiment locatif à loyers modérés avec garages sur une parcelle de terrain de 3575 m², sise à la Pontaise «Ancien Stand», commune de Lausanne, appartenant à la commune de Lausanne qui constituera un droit de superficie en faveur de la société; ce droit sera accordé gratuitement. Cette servitude sera immatriculée au registre foncier comme droit distinct et permanent. Capital: fr. 50 000, divisé en 50 actions nominatives de fr. 1000, entièrement libérées. Publications: Feuille officielle suisse du commerce. Administration: 2 ou plusieurs membres, composée dc: André Borgeaud, de Morrens, à Lausanne, président; Max Thomann, de St-Gall, à Paudex; Marcel Michel, de Neuchâtel et Bönigen (Berne), à La Conversion s. Lutry; Pierre Marendaz, de Mathod, à Lausanne; Charles Richard, de Savigny et Forel (Lavaux), à Lausanne. La société est engagée par la signature collective à deux des administrateurs. Bureaux: rue de Bourg 15 (chez l'administrateur André Borgcaud).

11 août 1964. Vins, liqueurs.

Constant Pittet, à Lausanne, vins et liqueurs (FOSC. du 30 avril 1961). Le siège de la maison, ainsi que le domicile particulier du titulaire, sont transférés à Crissier. L'enseigne «Cave du Commandeur» est radiée. Nouvelle adresse: chemin du Mont-Tendre 8.

11 août 1964.

Compagnie du chemin de fer Brigue-Viège-Zermatt, à Lausanne, société anonyme (FOSC. du 18 juillet 1962, page 2098). L'administrateur Charles Chappuis est décédé. Nouvel administrateur, sans signature: Jean de Raemy, de Fribourg, à Genève.

12 août 1964. Maçonnerie, travaux publics, etc.

Bâtira S.A., à Lausanne. Société anonyme. Date des statuts: 10 août 1964. But: exploitation d'une entreprise de maçonnerie, béton armé, ainsi que tous travaux de génie civil, travaux publics, transports de matériaux, exploitation de gravières, la fabrication et la vente de matériaux de construction. La société peut en outre acheter, construire, exploiter, vendre et gérer tous immeubles et s'intéresser à toutes les opérations commerciales, financières et immobilières en rapport avec son objet. Capital: fr. 50 000, divisé en 50 actions de fr. 1000, au porteur, libérées jusqu'à concurrence de fr. 20 000. Publications: Feuille officielle suisse du commerce. Administration: un ou plusieurs membres, composée de: Ines Erbeia-Mignot, des Thioleyres, à Lausanne, présidente, et Charles Göhring, de Zurich, à Prilly. La société est engagée par la signature collective à deux des administrateurs. Bureaux: avenue Dapples 23 (chez William Erbeia).

Bureau de Morges

14 août 1964.

Société immobilière Chemin du Boehet A S.A., à St-Sulpice, société anonyme. Suivant acte authentique et statuts du 30 juillet 1964, il a été constituc, sous cette raison sociale, une société anonyme ayant pour but l'achat, la construction, la transformation, l'exploitation et la vente de tous immeublcs, la constitution et la radiation de tous droits réels immobiliers et toutes opérations commerciales, financières ou immobilières s'y rapportant. La société va acquérir de P. et J. Raynal, à St-Sulpice, une parcelle de 952 m², soit les articles 710 et 711, feuille 25 du plan de la commune de St-Sulpice, lieu dit «Au Russel», pour le prix de fr. 270 000. Lc capital social est de fr. 50 000, divisé en 50 actions au porteur de fr. 1000 chacune, entièrement libérées. Les publications sont faites dans la Feuille officielle suisse du commerce. Les communications et convocations sont adressées aux actionnaires par lettre recommandée, en tant que ces derniers sont connus. Le conseil d'administration est composé d'un à plusieurs membres. A été désigné comme administratcur, avec signature individuelle, Jean-Pierre Cottier, de Rougemont, à Lausanne. Domicile légal: à St-Sulpice, chez Hermann Oestrich. Bureaux: en l'étude de Me Jean-Pierre Cottier, rue Etraz 12, à Lausanne.

Bureau de Nyon

13 août 1964. Produits alimentaires, restaurants, etc.

Le Fin Bec S.A., à Nyon. Suivant acte authentique et statuts du 1er juillet 1964, il a été constitué, sous cette raison sociale, une société anonyme ayant pour but le commerce de produits alimentaires, notamment la gestion de magasins d'alimentation, et l'exploitation d'entreprises d'hôtellerie, notamment de restaurants et d'hôtels, ainsi que toutes opérations financières et commerciales se rattachant au but social. Le capital social est de fr. 50 000, divisé en 50 actions au porteur de fr. 1000 chacune, libéré à concurrence de fr. 20 000. Les publications de la société sont faites dans la feuille officielle suisse du commerce. Si tous les actionnaires sont connus, les communications et convocations leur sont adressées par lettre recommandée. La société est administrée par un conseil d'administration de deux à cinq membres. Il est composé de Walter Erne, de Bâle, à Nyon, président; Max Erne, de Bâle, à Zurich; Bernhard Buser, de Zunzgen (Bâle-Campagne), à Bâle; et Joseph Monney, de Fiaugères et Besencens (Fribourg), à Rolle. La société est engagée par la signature individuelle du président Walter Erne ou par la signature collective à deux des administratcurs Max Erne, Bernhard Buser et Joseph Monney. Locaux: route de Divonne 4 (chez Walter Erne).

Bureau d'Orbe

14 août 1964. Gypserie, peinture.

Humbert Ciana, à Romainmôtier, gypserie-peinture (FOSC. du 30 mai 1950, N° 123, page 1396). Cette raison est radiée d'office en application des dispositions de l'art. 68 de l'ORC, le chef de la maison étant décédé.

14 août 1964.

Société anonyme internationale de Transports Gondrand frères, succursale de Vallorbe (FOSC. du 25 avril 1960, N° 95, page 1526), avec siége principal à Bâle. La signature de Max Haering, directeur de la succursale de Vallorbe, est radiée.

Wallis - Valais - Vallese

Bureau de St-Maurice

13 août 1964. Feutres de chapeaux, etc.

Le Garcnne S.A., à Monthey (FOSC. du 28 juin 1963, page 1898). La signature individuelle de Jacques Schweig est changée en signature collective à deux.

Andere, durch Gesetz oder Verordnung zur Veröffentlichung im SHAB. vorgeschriebene Anzeigen - Autres avis, dont la publication est prescrite dans la FOSC. par des lois ou ordonnances

---

Sempiterna-Holding S. A., Genève

Réduction du capital social et appel aux créanciers, conformément à l'art. 733 C.O.

Troisième publication

L'assemblée générale extraordinaire des actionnaires du 13 août 1964 a décidé de réduire le capital-actions de Fr. 750 000.— à Fr. 75 000.—, le nominal de chaque action étant réduit de Fr. 1000.— à Fr. 100.—. Le montant de la réduction de Fr. 675 000.— sera versé aux actionnaires.

Les créanciers de la société sont avisés qu'ils peuvent produire leurs créances et exiger d'être désintéressés ou garantis dans les deux mois qui suivront la troisième publication, en s'adressant à la Société Fiduciaire LEMANO, place Saint-François 12bis, à Lausanne. (AA. 191[1])

Lausanne, le 19 août 1964. **L'Administration.**

Eidgenössisches Amt für geistiges Eigentum
Bureau fédéral de la propriété intellectuelle — Ufficio federale della proprietà intellettuale

Marken – Marques – Marche

Eintragungen — Enregistrements — Iscrizioni

Nr. 205003. Hinterlegungsdatum: 2. Dezember 1963, 17 Uhr.
Colgate-Palmolive Company, 300 Park Avenue, New York 22 (New York, USA). — Fabrikation und Handel.

Seifen, Wasch-, Putz-, Reinigungs- und Scheuermittel; Bleichmittel; Wasch-, Reinigungs- und Toilettengeräte und -maschinen; Wirk- und Trägerstoffe für Wasch-, Putz-, Reinigungs- und Scheuermittel; Wasch- Scheuer-, Bleich- und Reinigungsmittel für die Industrie und für Grosshaushalte. (Int. Kl. 3, 7, 9, 21)

N° 205004. Date de dépôt: 28 février 1964, 12 h.
«Ardag» Eugen Dillmann, 6, route de Meyrin, Genève. — Commerce.

Machines de bâtiment et génie civil. (Cl. int. 7, 12)

Nr. 205005. Hinterlegungsdatum: 13. Juli 1964, 12 Uhr.
P. Koller Primax, Rickenstrasse 4, St. Gallen. — Handel.

Feuerlöschapparate. (Int. Kl. 9)

Nr. 205006. Hinterlegungsdatum: 4. Mai 1964, 6 Uhr.
Rotoparat Bauforschung GmbH, Reithallenweg 9, Wohlen (Aargau). Fabrikation und Handel.

Rohe und teilweise bearbeitete unedle Metalle; Draht- und Blechwaren; Formmetallteile; gewalzte, gepresste, geschleuderte und gerüttelte Bauteile; Stahlbetonteile mit und ohne Vorspannung für Hoch-, Tief-, Strassen- und Brückenbau; Baustoffe, insbesondere in Form von Fertigteilen für Gebäude; Rohre für Druckwasser- und Abwasserleitungen, insbesondere mit Schächten und Abzweigungen; Kunststoffe für das Bauwesen; Maschinenguss und -modelle. (Int. Kl. 6, 17, 19)

ROTOPARAT BAUFORSCHUNG GmbH

Nr. 205007. Hinterlegungsdatum: 7. Juli 1964, 20 Uhr.
Erwin von Euw, Fürstensteinerstrasse 62, Basel. Fabrikation und Handel.

Kosmetische und hygienische Produkte; Feuerzeuge. (Int. Kl. 3, 5, 34)

Tipsy

Nr. 205008. Hinterlegungsdatum: 12. Mai 1964, 11 Uhr.
Blue-Red AG, Meyriez-Murten (Freiburg); Korrespondenzadresse: Kramgasse 19, Bern. — Handel.

Textilien aller Art. (Int. Kl. 22 bis 27)

Blue-Red AG.

Trade Mark

Das in der Marke enthaltene Wappen ist ein Phantasiewappen.

Nr. 205009. Hinterlegungsdatum: 30. Mai 1964, 5 Uhr.
H. Wohlgemuth & Co., Turnerstrasse 37, Zürich 6. — Handel. — Erneuerung der Marke Nr. **106462**. Die Schutzfrist aus der Erneuerung läuft vom 1. Februar 1964 an.

Tee, Kaffee, Kakao und Gewürze. (Int. Kl. 30)

RECORD

Nr. 205010. Hinterlegungsdatum: 16. Juli 1964, 5 Uhr.
H. Wohlgemuth & Co., Turnerstrasse 37, Zürich 6. — Handel. — Erneuerung der Marke Nr. **106463**. Die Schutzfrist aus der Erneuerung läuft vom 1. Februar 1964 an.

Tee, Kaffee, Kakao und Gewürze. (Int. Kl. 30)

Nr. 205011. Hinterlegungsdatum: 6. Juni 1964, 12 Uhr.
Rudolf Hennig, Göblistrasse 9, Zug 2. — Fabrikation.

Selbsttätiges Lederdehnungsmittel. (Int. Kl. 1)

igowell

Nr. 205012. Hinterlegungsdatum: 6. Juni 1964, 12 Uhr.
Rudolf Hennig, Göblistrasse 9, Zug 2. — Fabrikation.

Selbsttätiges Lederdehnungsmittel. (Int. Kl. 1)

igowell

Nr. 205013. Hinterlegungsdatum: 15. Juni 1964, 8 Uhr.
Schachtelkäse Fabrik AG, Gartenstadtstrasse 8, Liebefeld bei Bern. Fabrikation.

Schachtelkäse dreiviertelfett. (Int. Kl. 29)

N° 205014. Date de dépôt: 18 juin 1964, 18 h.
Thoma S.A., 44, avenue de la Gare, Lausanne. — Commerce.

Encres pour l'impression en héliogravure pour machines à feuilles et rotatives. (Cl. int. 2)

R
HELIOSET
T
Av. de la Gare 44 1000 Lausanne THOMA SA

Nr. 205015. Hinterlegungsdatum: 1. Juli 1964, 17 Uhr.
Protherm AG, Kernstrasse 57, Zürich 4. — Handel.

Umwälzpumpen. (Int. Kl. 7)

protherm-varex

N° 205016. Date de dépôt: 7 juillet 1964, 20 h.
Alfred Maillard S.A., Montreux; bureau à Chaulin par Chamby.
Fabrication.

Poudre pour la préparation de mets glacés. (Cl. int 30)

servit

N° 205017. Date de dépôt: 7 juillet 1964, 20 h.
Alfred Maillard S.A., Montreux; bureau à Chaulin par Chamby.
Fabrication.

Produits pour la préparation de sauces de tout genre. (Cl. int. 30)

du bon du bonar

Nr. 205018. Hinterlegungsdatum: 7. Juli 1964, 19 Uhr.
Karl Brändle & Co., Konstruktionsbüro, Nadelstrasse, Feldmeilen, Meilen (Zürich). — Fabrikation und Handel.

Transportanlagen wie Seilbahnen, Sesselbahnen, Gondelbahnen, Kabinenbahnen, Luftseilbahnen und Skilifte, deren Bestandteile und Zubehör. (Int. Kl. 7, 12)

brandle

Nr. 205019. Hinterlegungsdatum: 9. Juli 1964, 20 Uhr.
Paul J. Schneeberger, Steinenvorstadt 8, Basel. — Handel.

Apparate, Geräte, Vorrichtungen, Instrumente und Artikel, die der Unfallverhütung und dem Körperschutz dienen, insbesondere Gehörschützer mit und ohne Schutzhelm. (Int. Kl. 9)

PHONEX

Nr. 205020. Hinterlegungsdatum: 10. Juli 1964, 10 Uhr.
Burgauer & Co. AG, Bleichestrasse 11, St. Gallen.
Fabrikation und Handel. — Erneuerung der Marke Nr. 107308. Die Schutzfrist aus der Erneuerung läuft vom 15. April 1964 an.

Textilwaren. (Int. Kl. 22 bis 27)

Burco

Nr. 205021. Hinterlegungsdatum: 17. Juli 1964, 20 Uhr.
Seifenfabrik Hochdorf AG, Hochdorf (Luzern).
Fabrikation und Handel. — Erneuerung mit erweiterter Warenangabe der Marke Nr. 106909. Firma geändert. Die Schutzfrist aus der Erneuerung läuft vom 14. März 1964 an.

Wasch- und Reinigungsmittel jeder Art, Einweich- und Wasserenthärtungsmittel, Bleichmittel. (Int. Kl. 3)

Schneeweiss

Blanc de Neige

Nr. 205022. Hinterlegungsdatum: 17. Juli 1964, 18 Uhr.
Pinchin, Johnson & Associates, Limited, Henrietta House, 9, Henrietta Place, London W. (Grossbritannien). — Fabrikation und Handel. — Erneuerung der Marke Nr. 107978. Firma geändert. Die Schutzfrist aus der Erneuerung läuft vom 17. Juli 1964 an.

Chemische Substanzen, verwendet in Industrie, Photographie oder naturwissenschaftlichen Untersuchungen und Antikorrosive. (Int. Kl. 1, 2)

WILKINSON-HEYWOOD & CLARK LIMITED WHC

Mitteilungen - Communications - Comunicazioni

Telexverkehr mit Guam

(PTT) Der Telexverkehr ist zwischen der Schweiz und Guam (Marianen-Inseln) eröffnet worden.

Die Verbindungen sind beim Telexplatz der Radio-Schweiz AG in Bern über die Dienstnummer 391 zu bestellen. Dabei gelten die allgemeinen Bestimmungen für den Fernschreibverkehr über Radioverbindungen.

Die Taxe für Telexverbindungen nach Guam beträgt Fr. 52.50 für die ersten drei Minuten und Fr. 17.50 für jede weitere Minute.

Service télex avec Guam

(PTT) Le service télex a été ouvert entre la Suisse et Guam (îles Mariannes).

Les communications doivent être commandées à la position télex de Berne de la Radio-Suisse S.A. par le numéro de service 391. Les dispositions générales concernant la correspondance par téléimprimeur sur liaisons radio sont applicables.

La taxe des communications télex à destination de Guam s'élève à 52 fr. 50 pour les trois premières minutes et à 17 fr. 50 pour chaque minute en plus.

Corrispondenza telex con Guam

(PTT) È stato aperto il servizio telex tra la Svizzera e Guam (Isole Marianne).

Le comunicazioni vanno ordinate alla posizione telex internazionale della Radio-Svizzero S.A. a Berna, numero di servizio 391. Sono applicabili le disposizioni generali per la corrispondenza per telescrivente sui collegamenti radioelettrici.

La tassa delle comunicazioni telex con Guam è di fr. 52.50 per i primi tre minuti e di fr. 17.50 per ogni minuto supplementare. 195. 24. 8. 64.

Wohnungsmarkt und Wohnungsmarktpolitik

Bericht der Eidg. Wohnbaukommission

Sonderheft Nr. 72 der «Volkswirtschaft» (Dezember 1963)

Die Eidg. Wohnbaukommission hat vom Vorsteher des Eidg. Volkswirtschaftsdepartements den Auftrag erhalten, zuhanden des Bundesrates Vorschläge zur Normalisierung des Wohnungsmarktes auszuarbeiten. Als Voraussetzung dafür mussten die sich stellenden Fragen zuerst im allgemeinen volkswirtschaftlichen Zusammenhang betrachtet werden: Es war die gegenwärtige Lage des Wohnungsmarktes zu erforschen und eine Vorstellung über die künftige Entwicklung zu gewinnen, und schliesslich mussten die verschiedenen Ziele und Mittel in einem geschlossenen Ganzen vereinigt werden.

Dementsprechend wird im 1. Abschnitt die heutige Lage auf dem Wohnungsmarkt analysiert und die mutmassliche Entwicklung bis 1970 skizziert. Im 2. Abschnitt erfolgt die Darlegung der Zielsetzung und Begründung der öffentlichen Wohnungsmarktpolitik. Der 3. und letzte Abschnitt enthält die Grundzüge eines Systems von Massnahmen zur Normalisierung des Wohnungsmarktes mit einem Schlusskapitel «Programm für die öffentliche Wohnungsmarktpolitik».

Der Bericht kann gegen Vorauszahlung von Fr. 6.- auf Postcheckkonto III 520, Schweizerisches Handelsamtsblatt, Bern (Effingerstrasse 3), bezogen werden.

Redaktion: Handelsabteilung des Eidg. Volkswirtschaftsdepartementes, Bern.
Rédaction: Division du commerce du Départ. fédéral de l'économie publique, Berne.

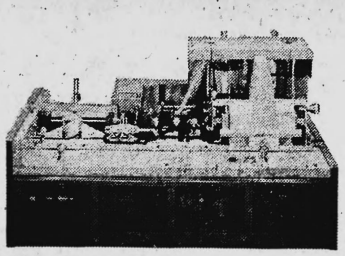

NEU: MESSENGER, die kompakte Tischkuvertiermaschine.

Sollen nur die grossen Organisationen ihren Postversand rationalisieren können? BELL & HOWELL antwortet darauf mit einem klaren «NEIN». Mit der vollautomatischen MESSENGER – der neuen Tischkuvertiermaschine – ist es nun auch mittelgrossen Postversendern möglich, die Kosten drastisch zu senken.
Die MESSENGER kuvertiert 5000 Poststücke in der Stunde. Sie lässt sich in Sekunden auf jedes beliebige Material und Format bis B-5 einstellen. Und: trotz seiner enormen Leistung hat dieser Automat auf einem Schreibtisch Platz.

5000 Werbebriefe mit Prospekten – Fakturen – Lochkarten – oder Briefe in 1 Stunde verpacken – ist die normale Leistung jeder BELL & HOWELL-Kuvertiermaschine

Die MESSENGER hat alle Qualitätsmerkmale und die weltberühmte Zuverlässigkeit der über 7000 im Betriebe stehenden BELL & HOWELL Grossanlagen als Mitgift erhalten. Das verpflichtet! Überdies hat sie einen so günstigen Preis, dass Sie als erste Kuvertiermaschine gleich das Spitzenfabrikat wählen können.
Lassen Sie sich die MESSENGER unverbindlich vorführen. Es gibt keinen überzeugenderen Beweis für Leistung und Qualität.

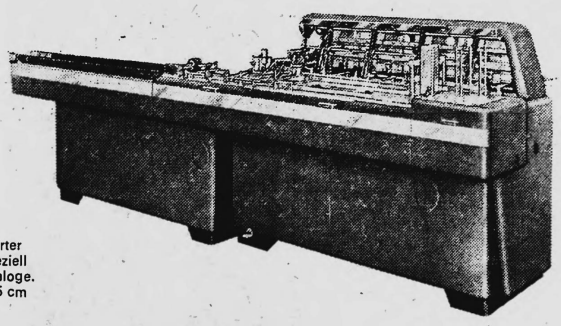

BELL & HOWELL SA

Baarerstrasse 75, Zug
Telefon 042 44088

CATALOGER
– tausendfach bewährter Kuvertierautomat, speziell für umfangreiche Kataloge. Bis Format 23,5×32,5 cm und 15 mm Dicke.

4%(7½%)-Anleihe Stadt Salzburg 1925/55

Als Tilgungsrate per 30. September 1964 sind heute unter notarieller Aufsicht folgende Nummern ausgelost worden:

65 Titel à Fr. 500.– nom.:

Nrn.	1002	2673	3579	5809	7892	9170
	1007	2679	3807	5860	8042	9458
	1010	2763	3887	5884	8111	9590
	1053	2848	3888	6288	8137	9642
	1832	[illegible]	3893	6980	8231	9647
	2201	2900	3914	6981	8288	9649
	2255	3174	4647	7028	8299	9821
	2531	3196	5107	7343	8313	9822
	2536	3228	5124	7431	8700	9862
	2538	3471	5421	7539	8805	9887
	2542	3529	5701	7731	8841	

55 Titel à Fr. 1000.– nom.:

Nrn.	10305	11820	14565	15980	18022	19694
	10325	11921	14591	15983	18102	19886
	10445	11924	14642	16528	18542	19895
	10487	11999	14650	16718	18605	19896
	10808	12022	14783	16720	18636	19959
	10921	12587	15172	16723	18694	
	11357	12718	15350	16731	18849	
	11394	12719	15355	16740	19215	
	11723	13623	15676	17533	19258	
	11724	14403	15748	17957	19263	

Die Rückzahlung der ausgelosten Obligationen erfolgt ab 30. September 1964 zum Nennwert gegen Einlieferung der Titel mit Coupons per 31. März 1965 und ff.

Ab 30. September 1964 hört die Verzinsung obiger Titel auf.

Aus früheren Ziehungen sind heute noch ausstehend:

ausgelost per 30. 9. 1959: Nr. 16346 à Fr. 1000.–
ausgelost per 30. 9. 1960: Nr. 10071 à Fr. 1000.–
ausgelost per 31. 3. 1962: Nr. 77400 à Fr. 1000.–
ausgelost per 31. 3. 1963: Nr. 6965 à Fr. 500.–
Nr. 9495 à Fr. 500.–
Nr. 17097 à Fr. 1000.–
ausgelost per 31. 3. 1964: Nrn. 1388, 1389, 2814, 3527, 5417, 5694, 7712, 7946, 8176 = 9 à Fr. 500.–
Nr. 18191 à Fr. 1000.–

Die erwähnten Titel samt unverfallenen Coupons können eingereicht werden:
in Zürich: bei der Privatbank & Verwaltungsgesellschaft
in Basel: bei den Herren A. Sarasin & Cie.
in Genf: bei den Herren Lombard, Odier & Cie.

Zürich, 19. August 1964

Die Treunänderin:
Privatbank & Verwaltungsgesellschaft

National Rebuilt BUCHUNGSAUTOMATEN mit voller Fabrikgarantie

NCR sehr günstig direkt von NATIONAL BUCHUNGSMASCHINEN Zürich Stampfenbachplatz 47 40 00

Gesucht
Wenig gebrauchte
MASCHINE
für Lohnbuchhaltung, multiplizierend, 7–10 Zählwerke. Offerten an Chiffre OFA 145 Sch Orell Füssli-Annoncen AG, Schaffhausen.

Inserieren Sie im SHAB

FRAUENFELD
Zu vermieten
Lagerraum
zirka 70 m², im Kellergeschoss der Neubauten Zielackerstrasse 34/36. – Auch geeignet für stilles Gewerbe.
Monatsmiete: 190 Fr., inkl. Heizung.
Mietinteressenten wenden sich an: Jakob Fries, Immobilien, Bollstr. 7, Winterthur 5, Tel. (052) 9 35 23, intern 33, während Bürozeit.

Zu verkaufen
Miteigentumswohnungen
per 15. März 1965, Schloßstrasse–Berglistrasse, Luzern. 7 Zimmer, oder evtl. 5-Zimmer-Wohnung und 2-Zimmer-Wohnung mit allem Komfort, Cheminée, Garage. Das 7-Zimmer-Logis ist auf einer Etage.
A. Vogel, Zumhofstrasse 11, Horw/Luzern

Conventionsfreie Frachten ab Uebersee und England
Müller-Gysin AG.
Basel Tel. (061) 34 67 00 Zürich Tel. (051) 48 08 36

Gesucht
gebrauchte Buchungsmaschine
Burroughs Sensimatic F 1503-9
19 Zählwerke, mit Schreibmaschine, mit Wagen für Formulare von 55.5 cm Breite.
Es kommt nur sehr gut erhaltene, günstige Occasion in Frage.
Angebote erbeten an Elektro-Material AG., Zentralbuchhaltung, 8031 Zürich.

Zu verkaufen im Zentrum St. Gallens
2 Fabrikgebäude
Nutzfläche für Büro-, Maschinen- und Lagerräume etwa 570, bzw. 750 m². Autozufahrten.
Weitere Auskünfte erteilt: Novarum GmbH, Bahnhofstrasse 2, 9000 St. Gallen, Tel. (071) 22 94 24.

LOFTLEIÐIR ICELANDIC AIRLINES
Höhere Touristenklasse
Preis konkurrenzlos
LUXEMBURG–NEW YORK & ZURÜCK FR. 1391.–*
* Nachsaison-Preis gültig 9½ Monate pro Jahr. Vom 1. Oktober bis 31. März. Sonderflugschein 21 Tage Fr. 1300.–
Auskünfte durch Ihr Reisebüro. Hauptagent: PAUL BRAUN, GENF

Die Spezialfirma für alle Artikel aus Acryglas (Plexiglas / Perspex) und anderen Kunststoffen für die Maschinen-, Elektroindustrie + Werbung

LEOPLEX AG

Regensdorf ZH
Haus Kleinhard
Althardstrasse
Telephon 051/94 66 01

Die leistungsfähigsten Rechenautomaten zeigt Ihnen NUMERUS RECHENTECHNIK, denn wir verfolgen das Ziel, zu zeigen, dass verfeinerte Rechenmethoden die Konkurrenzfähigkeit erhöhen. Verfeinerte Rechenmethoden bedingen aber mehr als die vier Grund-Rechenarten. Nur mit solchen Maschinen ist eine Kalkulation mit progressiver oder degressiver Wirkung ausführbar, und erstaunlich ist, wie da die Auswahl leicht wird, weil die meisten Marken sich nicht oder schlecht dafür eignen. NUMERUS RECHENTECHNIK nennt und zeigt Ihnen die Marke, welche 7 Rechenarten bewältigt.

NUMERUS RECHENTECHNIK
Rechen-Maschinen
Reynold Müller
Löwenstrasse 55/57
Zürich 1/23
(051) 25 65 83

NCR = National

Petit automate comptable Classe 160
1–3 totalisateurs
neuf depuis Fr. 4925.—

avec Organisation NCR
avec Garantie NCR
avec Service NCR

NCR Zurich	Stampfenbachplatz	051/47 40 00
Genève	Route des Acacias	022/42 54 00
Lausanne	Avenue de la Gare	021/22 34 48
Berne	Effingerstrasse 15	031/25 40 35
Bâle	Innere Margarethenstrasse 25	061/24 44 22

Die

RENTENANSTALT

sucht

für

interessanten Aufgabenkreis

einen jüngeren

LIEGENSCHAFTENVERWALTER

mit

- guter theoretischer und umfassender praktischer Fachausbildung
- einwandfreiem und angenehmem Charakter
- initiativer Schaffensfreude
- Sinn für Zusammenarbeit
- Kenntnissen im Französischen

Handgeschriebene Bewerbungen mit Lebenslauf, Zeugnisabschriften, Referenzen und Photo sind einzureichen an die Schweizerische Lebensversicherungs- und Rentenanstalt, Postfach 740, 8022 Zürich.

Der SHAB-Leserkreis ist kaufkräftig. Nutzen Sie diese Kaufkraft – Inserieren Sie!

PATENTE
KIRCHHOFER, RYFFEL & CO.
ZÜRICH, BAHNHOFSTR. 66

fi Automatenstahl

FISCHER & CO. REINACH 6

Warenumsatzsteuer

(Ausgabe Oktober 1963)

Die gegenwärtig gültigen Erlasse betreffend die Warenumsatzsteuer wurden im Schweizerischen Handelsamtsblatt veröffentlicht. Sie sind in einer Broschüre von 42 Seiten zusammengefasst, die zum Preise von Fr. 1.80 (Porto inbegriffen) bei Voreinzahlung auf unsere Postcheckrechnung III 520 bezogen werden kann. Um Irrtümer zu vermeiden, sind seperate schriftliche Bestätigungen dieser Einzahlungen nicht erwünscht.

Administration des Schweizerischen Handelsamtsblattes Bern

Zu kaufen gesucht

Occasion-Kassenschrank

Höhe zirka 1,20/1,50 m.

Angebote unter Chiffre 4472 an Mosse-Annoncen AG, Postfach, 4001 Basel 1.

Inserate

im Schweizerischen Handelsamtsblatt haben stets Erfolg!

Übersee-Exporte und -Importe via

Marseille

rasch und zuverlässig bei Benützung unserer regelmässigen Sammelverkehre

Reederei-Agenten

VÉRON, GRAUER AG.

GENF - Basel - Zürich - St. Gallen

Marseille, 1, rue du Chevalier-Roze

Versicherungen bei

LLOYD'S

Unfall (auch Flugrisiko)

«All Risks» für Schmuck, Pelze, Gemälde, Musikinstrumente, persönliche Effekten usw.

Flugzeug-Haftpflicht, -Kasko, -Pilot- und Passagierunfall.

Kombinierte Haftpflicht-, Kasko-, Feuer-, Diebstahl- und Insassen-Unfall-Versicherungen für Personenwagen und Lastautos

durch J. R. AEBLI & CIE. AG., Zürich 1

autorisierte Brokers

Talstrasse 66 – Telephon (051) 27 47 90

Werbe-Geschenke

oder Jubiläumsgeschenke

Eine riesige Auswahl — und immer das Neueste. Für jedes Budget — für jeden Wunsch. Wir beraten Sie gerne. Verlangen Sie schon heute unverbindlichen Vertreterbesuch.

Fabrikation und Generalvertretungen:
Kurt Herzog AG, Zürich 7
Kempterstrasse 5
Tel. (051) 32 67 96

Büro- und Praxisräume

zu vermieten in modernem Neubau an bester Verkehrslage in Basel

Freundliche, helle Räume. Lift.

Auskunft und Planunterlagen durch LOUIS CRON AG., BASEL, Steinengraben 21, Tel. (061) 24 89 15

Öffentliches Inventar

Erblasser:

Hermann Heinz Blaser-Bohren

geb. 1910, Hoteller, Inhaber des Hotels und Restaurants garni Excelsior, Aeschengraben 13, Basel, von Lauperswil (Bern), zuletzt wohnhaft gewesen Basel, Wallstrasse 13, gestorben am 12. August 1944.

Eingabefrist: für Gläubiger und Schuldner, einschliesslich Bürgschaftsgläubiger bis 26. September 1964 bei Gefahr des Ausschlusses der Gläubiger gemäss Art. 590 ZGB.

Basel, den 26. August 1964. Erbschaftsamt Basel-Stadt, Rittergasse 10, 4000 Basel.

GUENSTIGE OCCASIONEN

2 Buchungsmaschinen Underwood Sundstrand

a) ca. 6 Jahre alt, Klasse E, 2 Zählwerke, jedes für sich oder gemeinsam als Quer- oder Längszählwerk verwendbar, beide Zählwerke mit neg. Saldo, gleichzeitig + oder ./., 9stellig, 12 Kurztexte, automatisches Datum (Tag und Monat) und weitere automatische Schaltungen;

b) Klasse C, ca. 10 Jahre alt, 1 Saldierwerk horizontal und 4 Zählwerke vertikal, Schaltungen möglich wie Modell E.

Auskunft erteilt Tel. (061) 35 53 60, intern 19 (während Bürozeit)