Zeitschrift: Schweizerisches Handelsamtsblatt = Feuille officielle suisse du commerce = Foglio ufficiale svizzero di commercio

Herausgeber: Staatssekretariat für Wirtschaft

Band: 77 (1959)

Heft: 4

Heft

Nutzungsbedingungen

Die ETH-Bibliothek ist die Anbieterin der digitalisierten Zeitschriften auf E-Periodica. Sie besitzt keine Urheberrechte an den Zeitschriften und ist nicht verantwortlich für deren Inhalte. Die Rechte liegen in der Regel bei den Herausgebern beziehungsweise den externen Rechteinhabern. Das Veröffentlichen von Bildern in Print- und Online-Publikationen sowie auf Social Media-Kanälen oder Webseiten ist nur mit vorheriger Genehmigung der Rechteinhaber erlaubt. Mehr erfahren

Conditions d'utilisation

L'ETH Library est le fournisseur des revues numérisées. Elle ne détient aucun droit d'auteur sur les revues et n'est pas responsable de leur contenu. En règle générale, les droits sont détenus par les éditeurs ou les détenteurs de droits externes. La reproduction d'images dans des publications imprimées ou en ligne ainsi que sur des canaux de médias sociaux ou des sites web n'est autorisée qu'avec l'accord préalable des détenteurs des droits. En savoir plus

Terms of use

The ETH Library is the provider of the digitised journals. It does not own any copyrights to the journals and is not responsible for their content. The rights usually lie with the publishers or the external rights holders. Publishing images in print and online publications, as well as on social media channels or websites, is only permitted with the prior consent of the rights holders. Find out more

Download PDF: 09.08.2025

ETH-Bibliothek Zürich, E-Periodica, https://www.e-periodica.ch

Schweizerisches Handelsamtsblatt

Feuille officielle suisse du commerce • Foglio ufficiale svizzero di commercio

Erscheint täglich, ausgenommen an Sonn- und Feiertagen — Paraît tous les jours, le dimanche et les jours de fête exceptés

Nr. 4 Bern, Donnerstag 8. Januar 1959 — 77. Jahrgang — 77e année — Berne, jeudi 8 janvier 1959 **No 4**

Redaktion und Administration: Effingerstrasse 3 in Bern. — Telephon Nummer (031) 21660 Im Inland kann nur durch die Post abonniert werden. Abonnementspreise: Schweiz: jährlich Fr. 27.50, halbjährlich Fr. 15.50, vierteljährlich Fr. 8.—, zwei Monate Fr. 5.50, ein Monat Fr. 3.50; Ausland: jährlich Fr. 40.— — Preis der Einzelnummer 25 Rp. (plus Porto). — Annoncen-Regie: Publicitas AG. — Insertionstarif: 22 Rp. die einspaltige Millimeterzeile oder deren Raum; Ausland 30 Rp. — Jahresabonnementspreis für die Monatsschrift „Die Volkswirtschaft": Fr. 10.50.

Rédaction et administration: Effingerstrasse 3 à Berne. — Téléphone numéro (031) 21660 En Suisse, les abonnements ne peuvent être pris qu'à la poste. Prix d'abonnement: Suisse: un an 27 fr. 50; un semestre 15 fr. 50; un trimestre 8.— fr.; deux mois 5.50 fr.; un mois 3.50 fr.; étranger: fr. 40.— par an — Prix du numéro 25 ct. (port en sus). — Régie des annonces: Publicitas SA. — Tarif d'insertion: 22 ct. la ligne de colonne d'un mm ou son espace; étranger: 30 ct. — Prix d'abonnement annuel à la revue mensuelle „La Vie économique": 10 fr. 50.

Inhalt — Sommaire — Sommario

Amtlicher Teil — Partie officielle — Parte ufficiale

Abhanden gekommene Werttitel. – Titres disparus. – Titoli smarriti.

Handelsregister. – Registre du commerce. – Registro di commercio.

Fabrik- und Handelsmarken. Marques de fabrique et de commerce. Marche di fabbrica e di commercio 173121–173172.

Modification de l'arrêté étendant le champ d'application de la convention collective de travail de l'horticulture vaudoise.

«Valsa» Valigeria ed affini S.A., Stabio.

Amtlicher Teil – Partie officielle – Parte ufficiale

Abhanden gekommene Werttitel - Titres disparus - Titoli smarriti

Aufrufe — Sommations

Es wird vermisst: Schuldbrief vom 13. Oktober 1927, Beleg I/4700 im II. Rang, von Fr. 10 000, lautend zugunsten der Eigentümerin, das Grundpfandrecht haftend auf der Liegenschaft Roggwil, Grundbuchblatt Nr. 992, der Frau Dr. Emmy Zesiger geb. Sarg, Witwe des Dr. med. Werner Zesiger, gew. Arzt, von Merzligen, in Roggwil.

Der allfällige, unbekannte Inhaber dieses Titels wird aufgefordert, ihn binnen Jahresfrist, von der ersten Bekanntmachung an gerechnet, dem unterzeichneten Richter vorzulegen, widrigenfalls die Kraftloserklärung des Titels erfolgt. (45¹)

Aarwangen, den 26. Dezember 1958. Der Gerichtspräsident: Briner.

Es werden folgende Obligationen der Graubündner Kantonalbank vermisst:

Fr. 500, Ser. 31, Nr. 5800, 4 % vom 14. Januar 1958
Fr. 5000, Ser. 36, Nr. 7678, 4 % vom 14. Januar 1958
mit Coupons per 31. Oktober 1958 u. ff. lautend auf: Inhaber.

Der unbekannte Inhaber der vorstehend aufgeführten Obligationen wird hiermit aufgefordert, dieselben innert sechs Monaten, vom Tage der ersten Veröffentlichung an gerechnet, dem unterzeichneten Amte vorzulegen, widrigenfalls die Titel als kraftlos erklärt werden. (51²)

Chur, 30. Dezember 1958.

Der Präsident des Bezirksgerichtes Plessur: Dr. Friedrich Brügger.

Es werden vermisst: Fr. 350 Versorgnis vom 21. September 1857, Ziff. 8. haftend a/GB Nr. 111 Hüttenmatte, Einsiedeln-Gross, ohne Vorgang, des Maurus Kälin sel., ursprüngliche Gläubigerin: Benedikta Kälin. Fr. 700 Schuldbrief vom 23. April 1880, Ziff. 12, haftend a/GB Nr. 111 Hüttenmatte, Einsiedeln-Gross, des Maurus Kälin, Vorgang Fr. 1700, ursprüngliche Gläubigerin: Sparkasse Einsiedeln.

Die unbekannten Inhaber werden aufgefordert, diese Schuldbriefe innert Jahresfrist beim Gerichtspräsidium Einsiedeln vorzuweisen, ansonst die Kraftloserklärung erfolgt. (47¹)

Einsiedeln, den 27. Dezember 1958. Bezirksgericht Einsiedeln.

Es werden von den Erben der Frau Meta Olga Hofstetter-Ziegler (gestorben am 2. September 1958) wohnhaft gewesen in Kreuzlingen, als vermisst gemeldet folgende Inhaber-Obligationen «Migros-Genossenschaftsbund, Anleihe März 1957»

Nr. 5259, per nominal Fr. 1000
Nr. 5260, per nominal Fr. 1000

Der unbekannte Inhaber der Obligationen wird hiermit aufgefordert, diese innert Jahresfrist, ab Publikation, beim Gerichtspräsidium Kreuzlingen vorzulegen, da sie sonst kraftlos erklärt werden. (43¹)

Kreuzlingen, 23. Dezember 1958. Gerichtspräsident Kreuzlingen: Wydler.

Es wird vermisst: Sparheft Nr. 75581 der Luzerner Kantonalbank, Luzern, lautend auf Salvatore Muzzi, Mechaniker, von Giuseppe und Maria Galileanunziata, von Italien, Hertensteinstrasse 32, Luzern, haltend per 18. November 1958 Fr. 4006.35.

Der Inhaber wird aufgefordert, dieses Sparheft innerhalb 6 Monaten, vom Tage der ersten Bekanntmachung an gerechnet, bei der unterzeichneten Amtsstelle vorzuweisen, sonst wird die Kraftloserklärung ausgesprochen.

Luzern, den 29. Dezember 1958. (48¹)

Amtsgerichtspräsident Luzern-Stadt: Ronca.

Es wird vermisst: Schuldbrief vom 9. August 1950, Belege Serie II, Nr. 5145, von Fr. 20 000, lautend zu Gunsten und zu Lasten des Herrn Georg Schmalz, Kreisgeometer, Konolfingen, haftend auf Konolfingen-Grundbuchblatt Nr. 2068.

Der allfällige Inhaber wird hiermit aufgefordert, den Titel innert Jahresfrist dem Richteramt Konolfingen in Schlosswil vorzulegen, ansonst der Schuldbrief kraftlos erklärt wird. (58³)

Schlosswil, den 5. Januar 1959. Der Gerichtspräsident II: Aeschlimann.

Es wird vermisst: Schuldbrief Fr. 2000, angegangen 1. September 1927, errichtet am 20. März 1946 von Leodegar Rogger, haftend auf Parzellen Nrn. 888, 908, Plan 10, und 628, 649, Plan 8, des Grundbuches Buttisholz, des Alois Rogger-Arnold, Brüggern, Buttisholz.

Der unbekannte Inhaber wird hiemit aufgefordert, sich unter Vorlage des Titels binnen Jahresfrist, seit Publikation, bei der unterzeichneten Amtsstelle zu melden, ansonst gemäss Art. 870 ZGB die Kraftloserklärung des Titels erfolgt. (55²)

Sursee, den 5. Januar 1959. Der Amtsgerichtspräsident von Sursee: A. Wigger.

Par ordonnance du 16 décembre 1958, le président du Tribunal de la Sarine, à Fribourg, a décidé l'ouverture d'une enquête aux fins de retrouver et, en cas d'insuccès, d'annuler les feuilles de coupons attachées aux actions de la société «Rue de Lausanne 51 SA», à Fribourg, feuilles de coupons comprenant les numéros 1 et suivants.

En conséquence, sommation est faite au détenteur inconnu de ces feuilles de coupons d'avoir à les produire au Greffe du Tribunal de la Sarine, à Fribourg, dans le délai de six mois, faute de quoi l'annulation en sera prononcée. (46¹)

Fribourg, le 16 décembre 1958.

Le président du Tribunal de la Sarine: Ch. Guggenheim.

Nous, président I du Tribunal du district de Porrentruy, ordonnons au détenteur éventuel de la cédule hypothécaire de 1800 fr., au profit de la Caisse hypothécaire du canton de Berne, inscrite le 22 avril 1924 à P. J. I. g. 3755, grevant en premier rang l'immeuble No 62 du ban de Beurnevésin appartenant à la Société coopérative de consommation de Bonfol et environs, à Bonfol, de produire ce titre à notre greffe dans un délai d'une année à partir de la publication de la présente sommation, à défaut de quoi l'annulation en sera prononcée. (44¹)

Porrentruy, 23 décembre 1958.

Le président I du Tribunal du district de Porrentruy: Jobé.

Kraftloserklärungen — Annulations

Durch Beschluss der II. Zivilkammer des Obergerichtes des Kantons Zürich vom 21. November 1958 wurde die vermisste Inhaberobligation der Aktieselkapet Union (Union Co.), Oslo, sFr. 1000 zu 4½ % vom 30. Juni 1956, Nr. 04869, mit Jahrescoupons ab 30. Juni 1957, Nrn. 1–12, als kraftlos erklärt. (59)

Zürich, den 9. Dezember 1958.

Im Namen des Bezirksgerichtes Zürich, 5. Abteilung, der a. o. Gerichtsschreiber: Dr. Seiler.

Par jugement du 5 janvier 1959, le Tribunal a prononcé l'annulation de la cédule hypothécaire au porteur, troisième rang, inscrite le 27 mars 1946 sous P. j. B. 643 au feuillet 1249, de la commune de Genève, section Plainpalais, au capital de 5000 fr., sous lettre E et grevant la parcelle 1249, propriété de la S. I. Pré Jérôme I. P. XV. (56)

Tribunal de première instance de Genève: F. Berdoz, greffier.

Widerrufe — Révocations

La pretura di Bellinzona con suo decreto odierno ha revocato la procedura di annullamento del titolo ipotecario al portatore di 2500 fr., rogito No 4584, Avv. Antonio Antognini, dell'8 marzo 1943, a carico Stornetta Carlo fu Domenico e gravante sui mappali No 268 e 269 del comune di S. Antonino, in seguito a ritrovamento del titolo stesso. (57)

Bellinzona, 5 gennaio 1959. Per la pretura: L. Bomio, segretario-agg.

Handelsregister - Registre du commerce - Registro di commercio

Kantone/Cantons/Cantoni:

Zürich, Bern, Luzern, Uri, Schwyz, Nidwalden, Glarus, Zug, Freiburg, Solothurn, Basel-Stadt, Schaffhausen, Appenzell A.-Rh., Graubünden, Aargau, Ticino, Wallis.

Zürich — Zurich — Zurigo

31. Dezember 1958. Möbel, Teppiche.
Kombi-Rohner, in Zürich (SHAB. Nr. 266 vom 12. November 1956, Seite 2849), Handel mit Möbeln, insbesondere mit Kombis und mit Teppichen. Die Firma ist erloschen. Das Gesehäft wird von der neuen Einzelfirma «Kombi-Rohner, Inhaber E. Hirt-Vogt», in Zürich, fortgesetzt; diese übernimmt aber nicht Aktiven und Passiven.

31. Dezember 1958. Möbel, Teppiche.
Kombi-Rohner, Inhaber E. Hirt-Vogt, in Zürich. Inhaber dieser Firma ist Emil Hirt-Vogt, von Zollikon und Kirchleerau, in Zollikon. Die Firma setzt das Geschäft der erlosehenen Einzelfirma «Kombi-Rohner», in Zürich, fort, jedoch ohne deren Aktiven und Passiven zu übernehmen. Handel mit Möbeln, insbesondere mit Kombis, und mit Teppiehen. Kernstrasse 37.

31. Dezember 1958. Dekorationsartikel.
Margrith Spreeher, in Zürieh. Inhaberin dieser Firma ist Margrith Spreeher, von Chur, in Zürieh 3. Einzelunterschrift ist erteilt an Gottlieb Leibundgut, von Melehnau, in Zürich. Fabrikation von und Handel mit Dekorationsartikeln. Zwinglistrasse 6.

31. Dezember 1958.
Georg Suter, Innenarchitekt, eidg. dipl. Schreinermeister, in Zürich. Inhaber dieser Firma ist Georg Suter, von Eptingen, in Zürieh 11. Planung und Ausführung von Coiffeureinrichtungen sowie Laden-, Hotel-, Restaurant- und Tea-room-Ausbau. Bergacker 11.

31. Dezember 1958.
Bannwart Textilien GmbH, in Affoltern am Albis (SHAB. Nr. 137 vom 16. Juni 1958, Seite 1634), Handel mit Textilien aller Art. Die Firma wird infolge Verlegung des Sitzes naeh Zug (SHAB. Nr. 294 vom 16. Dezember 1958, Seite 3371) im Handelsregister des Kantons Zürieh von Amtes wegen gelöseht.

31. Dezember 1958. Elektrotechnisehe Artikel.
R. Bonomo-Thaler, in Zürieh (SHAB. Nr. 290 vom 11. Dezember 1950, Seite 3167), Fabrikation und Vertrieb von elektroteehnischen Artikeln. Diese Firma ist infolge Aufgabe des Gesehäftsbetriebes erloschen.

31. Dezember 1958.
Maschinenfabrik Oerlikon (Ateliers de Construction Oerlikon) (Oerlikon Engineering Company), in Zürich 11, Aktiengesellschaft (SHAB. Nr. 293 vom 15. Dezember 1958, Seite 3338). An das Verwaltungsratsmitglied Dr. Jürg G. Engi ist Kollektivuntersehrift zu zweien erteilt worden. Dr. Werner Lindeeker, bisher stellvertretender Direktor, ist jetzt Direktor. Er und die Direktoren Rudolf Huber und Franz Luterbaeher sind nun auch Mitglieder der Geschäftsleitung und führen weiter Kollektivunterschrift zu zweien.

Bern — Berne — Berna

Bureau Aarwangen

31. Dezember 1958. Bindfaden, Seilwaren.
Werner Born AG, in Langenthal, Bindfaden- und Seilwarenfabrik (SHAB. Nr. 34 vom 10. Februar 1955, Seite 391). Einzelprokura wurde erteilt an Paul Buser-Sommerhalder, von Basel und Niederdorf (Basel-Landschaft), in Langenthal.

Bureau Bern

Berichtigung.
F. C. Liebi, in Bern (SHAB. Nr. 304 vom 29. Dezember 1958, Seite 3522). Einzelprokura wurde erteilt an Elisa Enrichetta Liebi geb. de Benedetti.

31. Dezember 1958. Kleider.
Oscar Traunig & Co., vorm. Zwald Söhne, in Bern, Handel mit und Fabrikation von Herren- und Knabenkleidern, Massgeschäft, Kollektivgesellschaft (SHAB. Nr. 10 vom 14. Januar 1952, Seite 103). Die Gesellschaft ist aufgelöst. Nachdem die Liquidation durchgeführt ist, wird die Firma gelöscht. Aktiven und Passiven werden von der neuen Einzelfirma «A. Padrutt, vorm. Zwald Söhne», in Bern, übernommen.

31. Dezember 1958. Kleider.
A. Padrutt, vorm. Zwald Söhne, in Bern. Inhaber der Firma ist Andreas Padrutt, von Pagig (Graubünden), in Bern. Die Firma übernimmt Aktiven und Passiven der gelöschten Kollektivgesellschaft «Oscar Traunig & Co., vorm. Zwald Söhne», in Bern. Handel mit Herren- und Knabenkleidern, Massgeschäft. Neuengasse 23.

31. Dezember 1958. Transporte usw.
G. Wyss-Delaspre, in Bern, Auto- und Möbeltransporte, Kippfuhrungen, Camionnage, Spedition, Lagerungen (SHAB. Nr. 300 vom 21. Dezember 1956, Seite 3259). Die Firma wird infolge Ueberganges des Geschäftes mit Aktiven und Passiven an die neue Kollektivgesellschaft «G. Wyss-Delaspre & Sohn», in Bern, gelöscht.

31. Dezember 1958. Transporte.
G. Wyss-Delaspre & Sohn, in Bern. Unter dieser Firma sind Gottfried Albert Wyss, güterrechtlich getrennter Ehemann der Jeanne geb. Delaspre, und sein Sohn Gaston Gottfried Wyss, beide von Landiswil, in Bern, eine Kollektivgesellschaft eingegangen, die am 1. Januar 1959 beginnen und auf diesen Zeitpunkt Aktiven und Passiven der gelöschten Einzelfirma «G. Wyss-Delaspre», in Bern, übernehmen wird. Möbeltransporte, Autotransporte, Kippfuhrungen, Lagerungen. Sulgeneckstrasse 62.

31. Dezember 1958. Kunstgewerbliche Metallwaren.
F. Müller, vorm. Fehlbaum & Müller, in Bern, Fabrikation von und Handel mit Haushaltartikeln, insbesondere Craquelé-Artikeln (SHAB. Nr. 85 vom 13. April 1951, Seite 898). Die Firma wird geändert in **Fr. Müller**. Neue Geschäftsnatur: Fabrikation von und Handel mit kunstgewerblichen Metallwaren.

31. Dezember 1958.
Braunviehzuchtverband Bern, in Bern, Genossenschaftsverband (SHAB. Nr. 31 vom 8. Februar 1954, Seite 350). Neues Geschäftsdomizil: Belpstrasse 45 (Anwaltsbureau Beat Müller).

31. Dezember 1958.
Interkantonale Vereinigung freier Viehzuchtorganisationen (Union intercantonale d'organisations libres d'éleveurs de bétail bovin), in Bern, Genossenschaftsverband (SHAB. Nr. 228 vom 30. September 1957, Seite 2570). Neues Geschäftsdomizil: Belpstrasse 45 (beim Präsidenten Beat Müller, Anwalt).

31. Dezember 1958. Wirtschaftliche und technische Studien usw.
Préfina G.m.b.H., in Bern, Studium wirtschaftlicher und technischer Entwicklungsmöglichkeiten usw. (SHAB. Nr. 212 vom 10. September 1956, Seite 2298). Neues Geschäftsdomizil: Belpstrasse 45 (beim Geschäftsführer Beat Müller, Anwalt).

31. Dezember 1958.
Aktiengesellschaft Chocolat Tobler (Société anonyme Chocolat Tobler) (Società anonima Cioccolat Tobler) (Chocolat Tobler Limited), in Bern (SHAB. Nr. 291 vom 12. Dezember 1957, Seite 3250). Albert Weisenburger, von Basel, in Liebefeld, Gemeinde Köniz, ist zum Prokuristen ernannt worden. Er zeichnet kollektiv zu zweien mit einem der übrigen Berechtigten.

Bureau Biel

31. Dezember 1958.
M. Truffer & Co., Bauunternehmung, in Biel. Medard Truffer, Siegfried Truffer und Walter Fux, alle von St. Niklaus (Wallis), in Biel, sind unter dieser Firma eine Kollektivgesellschaft eingegangen, welche am 1. Januar 1959 beginnt. Medard Truffer zeichnet einzeln; die andern Gesellschafter sind nicht zeichnungsberechtigt. Bauarbeiten aller Art, Erwerb, Verwaltung und Verkauf von Grundstücken und Liegenschaften sowie Beteiligungen an Gemeinschaftsunternehmungen aller Arten. Meienriedweg 9.

Bureau de Courtelary

30 décembre 1958. Produits manufacturés.
Delsim, Brüsch et Linder, à St-Imier, importation et commerce de produits manufacturés en gros et en détail (FOSC. du 14 août 1957, N° 188, page 2184). La société est dissoute depuis le 30 décembre 1958, par suite de cessation de commerce. Sa liquidation étant terminée, cette raison sociale est radiée.

Bureau Fraubrunnen

27. Dezember 1958.
Käsereigenossenschaft Münchringen, in Münchringen (SHAB. Nr. 55 vom 7. März 1951, Seite 583). Die Unterschrift von Alfred Häni ist erloschen. Als neuer Präsident wurde der bisherige Sekretär Walter Bieri, von Schangnau, in Münchringen, gewählt, und als neuer Sekretär Jakob Häni, von Zuzwil, in Münchringen. Der Präsident, der Vizepräsident und der Sekretär zeichnen zu zweien.

27. Dezember 1958.
Viehzuchtgenossenschaft Jegenstorf und Umgebung, in Jegenstorf (SHAB. Nr. 31 vom 7. Februar 1957, Seite 378). Hans Rufer ist als Präsident und Walter Bösch als Sekretär zurückgetreten, deren Unterschriften sind erloschen. Zum neuen Präsidenten wurde Jakob Häni, von Zuzwil, in Münchringen, gewählt, und als Sekretär Fritz Iseli, von und in Jegenstorf. Präsident, Vizepräsident und Sekretär zeichnen zu zweien.

30. Dezember 1958. Maschinen, Werkzeuge usw.
Ulrich Rohrer-Marti, bisher in Bern (SHAB. Nr. 299 vom 21. Dezember 1949, Seite 3325). Handel mit und Vermietung von Maschinen, Werkzeugen und Materialien aller Art, insbesondere für das Baugewerbe, Reparaturwerkstätte. Die Firma hat ihren Sitz nach Zollikofen-Station, Gemeinde Münchenbuchsee, verlegt. Inhaber ist Ulrich Hermann Rohrer, von Münchenbuchsee, nun in Zollikofen-Station, Gemeinde Münchenbuchsee. Die Prokuren von Hedwig Rohrer-Marti und Hans Gasser sind erloschen. Neue Geschäftsnatur: Handel mit und Vermietung von Maschinen, Werkzeugen und Materialien aller Art, Verwaltung, Erwerb und Veräusserung von Liegenschaften und Grundstücken. Industriestrasse 47.

30. Dezember 1958. Käserei.
Rudolf Bütikofer, in Zauggenried, Käserei (SHAB. Nr. 108 vom 11. Mai 1929, Seite 967). Die Firma wird infolge Geschäftsübergabe gelöscht. Aktiven und Passiven werden von der nachstehend eingetragenen Firma «Hans-Rudolf Bütikofer», in Zauggenried, übernommen.

30. Dezember 1958. Käserei.
Hans-Rudolf Bütikofer, in Zauggenried. Inhaber der Firma ist Hans-Rudolf Bütikofer, von Zuzwil, in Zauggenried. Die Firma übernimmt Aktiven und Passiven der vorstehend gelöschten Firma «Rudolf Bütikofer», in Zauggenried. Betrieb einer Käserei.

Bureau Nidau

29. Dezember 1958. Weinhandel.
Fritz Hubacher, vorm. Engel & Hubacher, in Twann, Weinhandlung (SHAB. Nr. 28 vom 3. Februar 1933, Seite 269). Die Firma wird infolge Todes des Inhabers gelöscht. Aktiven und Passiven werden von der nachstehend eingetragenen Firma «F. Hubacher», in Twann, übernommen.

29. Dezember 1958. Weinbau, Weinhandel.
F. Hubacher, in Twann. Inhaber der Firma ist Fritz Peter Hubacher, von und in Twann. Er hat Aktiven und Passiven der vorstehend gelöschten Firma «Fritz Hubacher, vorm. Engel & Hubacher», in Twann, übernommen. Weinbau und Weinhandel. Hauptstrasse 170.

29. Dezember 1958. Milchhandel.
Hans Scheuner, in Brügg, Milchhandlung (SHAB. Nr. 233 vom 5. Oktober 1948, Seite 2686). Die Firma wird infolge Geschäftsüberganges gelöscht.

29. Dezember 1958. Fuhrhalterei, Landwirtschaft usw.
M. Lehmann-Heuer, in Aegerten, Fuhrhalterei, Landwirtschaft, Autotransporte (SHAB. Nr. 57 vom 9. März 1951, Seite 606). Die Firma wird infolge Aufgabe des Geschäftes gelöscht.

29. Dezember 1958. Käserei usw.
Wwe. Anna Grossenbacher, in Worben, Käserei und Handel mit Milchprodukten (SHAB. Nr. 192 vom 19. August 1954, Seite 2139). Die Firma wird infolge Todes der Inhaberin gelöscht. Aktiven und Passiven werden von der nachstehend eingetragenen Firma «Hansueli Grossenbacher», in Worben, übernommen.

29. Dezember 1958. Käserei usw.
Hansueli Grossenbacher, in Worben. Inhaber der Firma ist Hansueli Grossenbacher, des Gottfried sel., von Affoltern i. E., in Worben. Er hat Aktiven und Passiven der vorstehend gelöschten Firma «Wwe. Anna Grossenbacher», in Worben, übernommen. Käserei und Handel mit Milchprodukten.

29. Dezember 1958.
Milchgenossenschaft Brügg, in Brügg (SHAB. Nr. 231 vom 2. Oktober 1952, Seite 2423). Hans Rawyler-Lüthi ist Präsident (bisher); Paul Oppliger, von Heimiswil (Bern), in Brügg, Vizepräsident und Kassier (neu); Fritz Rawyler, Sekretär (bisher). Die Unterschrift des Karl Tiefenbach ist erloschen. Präsident, Vizepräsident und Sekretär zeichnen kollektiv zu zweien.

Bureau Thun

31. Dezember 1958. Pension.
Jean Tschumi, in Heiligenschwendi, Betrieb der Pension «Alpenrösli» (SHAB. Nr. 266 vom 12. November 1936, Seite 2658). Die Firma wird infolge Todes des Inhabers gelöscht.

31. Dezember 1958. Pension usw.
Lina Schneider-Tschumi, in Heiligenschwendi, Betrieb der Pension «Alpenrösli», Handlung (SHAB. Nr. 237 vom 12. Oktober 1953, Seite 2422). Die Firma wird infolge Todes der Inhaberin gelöscht.

Luzern — Lucerne — Lucerna

26. Dezember 1958. Zigarren.
Robert Banz, in Luzern, Zigarrenhandlung (SHAB. Nr. 137 vom 14. Juni 1924, Seite 1008). Diese Firma ist infolge Geschäftsübergabe erloschen. Aktiven und Passiven gehen über an die neue Einzelfirma «F. Banz», in Luzern.

26. Dezember 1958. Tabakwaren usw.
F. Banz, in Luzern. Inhaberin dieser Firma ist Adolfine genannt Fini Banz, von und in Luzern. Sie übernimmt auf den 1. Januar 1959 Aktiven und Passiven der erloschenen Einzelfirma «Robert Banz», in Luzern. Handel mit Tabakwaren und Raucherutensilien. Kramgasse 3, Zöpfli.

29. Dezember 1958. Bauunternehmung.
A. Marti & Cie. A.G. Luzern, in Luzern, Bauunternehmung (SHAB. Nr. 115 vom 19. Mai 1954, Seite 1288). In der Generalversammlung vom 23. Dezember 1958 wurde das Aktienkapital von Fr. 200 000 auf Fr. 400 000 erhöht durch Ausgabe von 200 Namenaktien zu Fr. 1000, die durch Verrechnung mit Forderungen an die Gesellschaft voll liberiert sind. Die Statuten wurden entsprechend revidiert. Das voll liberierte Aktienkapital beträgt Fr. 400 000, eingeteilt in 400 Namenaktien zu Fr. 1000. Der Verwaltungsrat besteht aus 1 bis 5 Mitgliedern. Als drittes Verwaltungsratsmitglied wurde gewählt Alfred Studer, von Grafenried (Bern), in Kriens. Er führt wie bisher Einzelprokura für das Gesamtunternehmen. Neuer Einzelprokurist für den Hauptsitz ist Max Lienhard, von Buchs (Aargau), in Bern.

29. Dezember 1958. Pharmazeutische Präparate.
Karl Bieder & Cie., in Luzern, pharmazeutische Präparate (SHAB. Nr. 292 vom 12. Dezember 1952, Seite 3030), Kommanditgesellschaft. Witwe Emma Bieder ist infolge Todes aus dieser Kommanditgesellschaft ausgeschieden. Ihre Kommandite von Fr. 1000 ist durch Erbgang an die neue Kommanditärin Dora Bieder, von Langenbruck und Basel, in Basel, übergegangen.

29. Dezember 1958.
Corset Schärer GmbH., in Luzern, Korsette und Büstenhalter (SHAB. Nr. 153 vom 5. Juli 1954, Seite 1738). Lina Schärer-Linder ist nicht mehr Gesellschafterin. Ihre Stammeinlage von Fr. 10 000 ist an den Gesellschafter Alex R. Schärer übergegangen. Dessen Stammeinlage erhöht sich dadurch von Fr. 20 000 auf Fr. 30 000. Gemäss öffentlicher Urkunde vom 24. Dezember 1958 wurden die Statuten entsprechend geändert.

29. Dezember 1958. Reklame-Ideen, Vertretungen usw.
Aktiengesellschaft «Novag» in Liquidation, in Luzern (SHAB. Nr. 27 vom 3. Februar 1947, Seite 335). Nachdem die Liquidation beendet ist, wird die Gesellschaft gelöscht.

29. Dezember 1958.
Brauereiverband Innerschweiz, in Luzern, Genossenschaft (SHAB. Nr. 255 vom 31. Oktober 1955, Seite 2758). Die Unterschrift von Dr. Walter Dubach ist erloschen. Neuer Sekretär, der dem Vorstand nicht angehört, ist Dr. Jörg Bucher, von und in Luzern. Er führt Einzelunterschrift.

29. Dezember 1958. Gravieranstalt usw.
B. Ernst & Co., in Luzern, Gravier- und Stempelanstalt, Papeterie (SHAB. Nr. 67 vom 20. März 1948, Seite 813). Diese Kommanditgesellschaft hat sich auf den 1. Januar 1959 in eine Kollektivgesellschaft umgewandelt. Gesellschafter sind wie bisher Beat Ernst, Martha Ernst und Hermann Schmid-Marzohl. Die Kommanditen der beiden letztern von je Fr. 1000 sind erloschen. Stempelfabrikation mit Gravieranstalt, Papeterie.

29. Dezember 1958.
«Securitas» Schweizerische Bewachungsgesellschaft, Zweigniederlassung in Luzern (SHAB. Nr. 93 vom 23. April 1958, Seite 1119), Aktiengesellschaft, mit Hauptsitz in Bern. Jakob Spreng ist infolge Todes aus dem Verwaltungsrat ausgeschieden; seine Unterschrift ist erloschen. Ebenso ist die Unterschrift von Werner Horn erloschen. Neuer Generaldirektor mit Einzelunterschrift für das Gesamtunternehmen ist Manuel Spreng, von Graben bei Herzogenbuchsee, in Bern.

29. Dezember 1958.
Union Helvetia, Schweizerischer Zentralverband der Hotel- und Restaurant-Angestellten, in Luzern, Verein (SHAB. Nr. 28 vom 3. Februar 1956, Seite 294). An der Delegiertenversammlung vom 18./19. November 1958 wurden die Statuten teilweise abgeändert. Die Bezeichnungen «Generaldirektion» und «Generalsekretär» wurden durch «Geschäftsleitung» und «Zentralsekretär» ersetzt. Die Unterschrift von Eugen Scheech ist erloschen. Neuer Präsident ist Gustav Inglin (bisher Vizepräsident) und neuer Vizepräsident Bruno Berner, von Unterkulm (Aargau), in Bern. Der Präsident oder der Vizepräsident der Geschäftsleitung zeichnet zusammen mit dem Zentralsekretär oder seinem Stellvertreter. Kollektiv zu zweien zeichnet überdies der Präsident der Fachschule mit dem Schuldirektor oder dem Schulsekretär.

30. Dezember 1958.
Centralschweiz. Treuhand-Institut Ed. Morf, in Luzern (SHAB. Nr. 20 vom 25. Januar 1934, Seite 223). Diese Firma ist infolge Todes des Inhabers erloschen. Aktiven und Passiven sind übergegangen an die neue Einzelfirma «Centralschweiz. Treuhand-Institut Ed. Morf, Nachf. Otto Morf», in Luzern.

30. Dezember 1958.
Centralschweiz. Treuhand-Institut Ed. Morf, Nachf. Otto Morf, in Luzern. Inhaber dieser Firma ist Otto Morf, von Illnau (Zürich), in Luzern. Er hat auf den 15. Dezember 1958 Aktiven und Passiven der erloschenen Einzelfirma «Centralschweiz. Treuhand-Institut Ed. Morf», in Luzern, übernommen. An Werner Morf, von Illnau (Zürich), in Emmenbrücke, Gemeinde Emmen, ist Einzelprokura erteilt. Bücherexpertisen und Treuhandgeschäfte. Kasimir-Pfyffer-Strasse 1.

31. Dezember 1958.
Bürstenfabrik A.G. Triengen, in Triengen (SHAB. Nr. 13 vom 17. Januar 1957, Seite 163). Die Prokura von Heinrich Gautschi ist erloschen.

31. Dezember 1958. Autos, Garage.
V. Peter, in Ruswil. Inhaber dieser Firma ist Vinzenz Peter, von Pfaffnau, in Ruswil. Handel mit Autos, Garage, Reparaturwerkstätte.

31. Dezember 1958. Sägerei usw.
Johann Sager, in Lohrenbrücke, Gemeinde Emmen, Sägerei und Holzhandlung (SHAB. Nr. 244 vom 17. Oktober 1944, Seite 2302). Diese Firma ist infolge Todes des Inhabers erloschen. Aktiven und Passiven sind übergegangen an die neue Kollektivgesellschaft «Sager & Co.», in Lohrenbrücke, Gemeinde Emmen.

31. Dezember 1958. Holz.
Sager & Co., in Lohrenbrücke, Gemeinde Emmen. Unter dieser Firma sind Hans und Fritz Sager, beide von und in Emmen, eine Kollektivgesellschaft eingegangen, die mit dem 3. September 1958 begonnen und auf dieses Datum Aktiven und Passiven der erloschenen Einzelfirma «Johann Sager», in Lohrenbrücke, Gemeinde Emmen, übernommen hat. An Emilie Sager-Müller, von und in Emmen, ist Einzelprokura erteilt. Holzhandlung, Säge- und Hobelwerk. Post Rothenburg.

Uri — Uri — Uri

Berichtigung.
Wasserversorgungsgenossenschaft Eggberge, in Altdorf (SHAB. Nr. 296 vom 18. Dezember 1958, Seite 3414) lautet die Firma richtig.

27. Dezember 1958. Bauarbeiten usw.
A. Marti & Cie. A.G., Luzern, Filiale Altdorf, in Altdorf, Bauarbeiten aller Art usw. (SHAB. Nr. 127 vom 3. Juni 1954, Seite 1423), mit Hauptsitz in Luzern. Max Lienhard, von Buchs (Aargau), in Bern, führt Einzelprokura.

29. Dezember 1958. Leichtmetallbedachungen.
FURAL Jos. Furrer, in Altdorf (SHAB. Nr. 223 vom 24. September 1958, Seite 2571). Die Geschäftsnatur lautet nun: Weiterentwicklung und Verwertung der «FURAL»-Patente (Leichtmetallbedachung) in der Schweiz und im Ausland. Die Einzelprokura des Rudolf Bollinger ist erloschen.

29. Dezember 1958. Technische Neukonstruktionen.
Josef Furrer, in Altdorf (SHAB. Nr. 229 vom 2. Oktober 1953, Seite 2342), technische Neukonstruktionen. Die Prokura des Rudolf Bollinger ist erloschen.

29. Dezember 1958. Manufakturwaren.
Franz Gisler, vormals Gisler-Imfeld, in Altdorf, im Konkurs (SHAB. Nr. 63 vom 17. März 1958, Seite 751). Das Landgericht Uri hat, nachdem der vom Gemeinschuldner vorgeschlagene Nachlassvertrag im Konkurse gerichtlich bestätigt worden ist, mit Urteil vom 18. November 1958 den Konkurs widerrufen. Nachdem der Betrieb aufgehört hat, wird die Firma gelöscht.

Schwyz — Schwytz — Svitto

30. Dezember 1958. Mechanische Werkstätte usw.
Gebr. Eckert, in Ibach, Gemeinde Schwyz, mechanische Werkstätte und Maschinenhandlung, Radkammfabrikation (SHAB. Nr. 104 vom 5. Mai 1934, Seite 1204). Die Kollektivgesellschaft hat sich am 16. Juni 1958 aufgelöst. Die Liquidation ist beendet. Die Firma wird gelöscht.

30. Dezember 1958. Landwirtschaftliche Maschinen usw.
Xaver Föhn, vorm. Gebr. Eckert, in Ibach, Gemeinde Schwyz. Inhaber der Firma ist Xaver Föhn-Gasser, von Muotathal, in Ibach, Gemeinde Schwyz. Herstellung von und Handel mit landwirtschaftlichen Hof- und Feldmaschinen, Reparaturwerkstätte, Radkammfabrikation.

30. Dezember 1958.
Auf der Maur & Züger, Diamantschleiferei, in Lachen, Kollektivgesellschaft (SHAB. Nr. 58 vom 11. März 1958, Seite 687). Die Gesellschaft hat sich aufgelöst. Die Liquidation ist beendet. Die Firma wird gelöscht. Aktiven und Passiven sind übergegangen auf die neue Aktiengesellschaft «Diamond AG», in Lachen.

30. Dezember 1958. Diamantschleiferei.
Diamond AG, in Lachen. Unter dieser Firma besteht gemäss öffentlicher Urkunde und Statuten vom 16. Mai/20. Dezember 1958 eine Aktiengesellschaft, die den Betrieb einer Diamantschleiferei, die Bearbeitung von technischen Steinen und ähnlichen einschlägigen Sachen, den Handel mit diesen Produkten sowie die Durchführung aller Geschäfte, die ihr dienen, bezweckt. Das Grundkapital beträgt Fr. 50 000, eingeteilt in 50 voll liberierte Namenaktien zu Fr. 1000. Die Gesellschaft übernimmt Aktiven und Passiven der Kollektivgesellschaft «Auf der Maur & Züger, Diamantschleiferei», in Lachen, gemäss Uebernahmebilanz vom 1. April 1958, wonach die Aktiven Fr. 80 516.97 und die Passiven Fr. 34 189.15 betragen, zum Uebernahmepreis von Fr. 46 327.82. Die Sacheinlegerin erhält hiefür 46 voll liberierte Namenaktien zu Fr. 1000 sowie eine Gutschrift von Fr. 327.82. Die vier restlichen Aktien sind durch Verrechnung mit Forderungen gegenüber der Gesellschaft liberiert. Die Einberufung zur Generalversammlung erfolgt durch eingeschriebenen Brief. Publikationsorgan ist das Schweizerische Handelsamtsblatt. Der Verwaltungsrat besteht aus 1 bis 3 Mitgliedern. Einziges Mitglied ist Maria Pedretti-Auf der Maur, von San Nazzaro (Tessin), in Ascona. Sie führt Einzelunterschrift.

31. Dezember 1958. Molkerei usw.
Franz Annen & Söhne, in Steinen, Molkerei, Handlung, Schweinehaltung, Kollektivgesellschaft (SHAB. Nr. 27 vom 2. Februar 1951, Seite 291). Franz Annen-Reichmuth ist aus der Gesellschaft ausgeschieden. Die Gesellschafter Franz Annen-Fuchs und Josef Annen führen nun Einzelunterschrift. Die Prokura von Marie Annen-Reichmuth ist erloschen. Die Firma lautet nun Gebrüder Annen.

31. Dezember 1958. Autogarage usw.
Paul Durrer, in Schwyz, Autogarage und Reparaturwerkstätte, Personentransporte (SHAB. Nr. 274 vom 22. November 1950, Seite 2993). Die Firma ist wegen Geschäftsaufgabe erloschen.

31. Dezember 1958. Elektrotechnische Bedarfsartikel, Dreiradautomobile.
A. Grünhut & Co., in Wollerau, Handel mit elektrotechnischen Bedarfsartikeln, Import und Export von Waren aller Art, Herstellung und Vertrieb von Dreiradautomobilen (SHAB. Nr. 50 vom 29. Februar 1956, Seite 556). Die Kommanditgesellschaft hat sich am 30. Dezember 1957 aufgelöst. Die Liquidation ist beendet. Die Firma wird gelöscht.

31. Dezember 1958. Transporte.
Arnold Stählin-Bamert, in Lachen, Transportgeschäft (SHAB. Nr. 125 vom 1. Juni 1934, Seite 1472). Die Firma ist wegen Gründung einer Kollektivgesellschaft erloschen. Aktiven und Passiven sind übergegangen auf die neue Kollektivgesellschaft «A. Stählin & Co., Autotransport- und Baggereiunternehmen», in Lachen.

31. Dezember 1958.
A. Stählin & Co., Autotransport- und Baggereiunternehmen, in Lachen. Arnold Stählin und Walter Stählin, beide von und in Lachen, sind unter

dieser Firma eine Kollektivgesellschaft eingegangen, die am 1. Januar 1959 beginnt. Die Gesellschaft übernimmt Aktiven und Passiven der früheren Einzelfirma «Arnold Stählin-Bamert», in Lachen. Autotransport- und Baggereiunternehmen.

31. Dezember 1958. Bäckerei, Kolonialwaren, Wirtschaft usw.
Emil Zuppiger, in Ibach, Gemeinde Schwyz, Bäckerei, Kolonialwaren- und Futtermittelhandlung, Wirtschaft (SHAB. Nr. 250 vom 26. Oktober 1937, Seite 2390). Die Firma hat den Futtermittelhandel aufgegeben und ist zum Eintrag nicht mehr verpflichtet. Sie wird auf Begehren des Inhabers gelöscht.

31. Dezember 1958.
Kantonalbank Schwyz, in Schwyz, Staatsinstitut (SHAB. Nr. 77 vom 2. April 1957, Seite 875). Die Prokura von Dr. Karl Oechslin ist erloschen. Prokura, ausgedehnt auf den Erwerb, die Veräusserung und die Belastung von Grundstücken (Art. 459, Abs. 2, OR), wurde erteilt an Franz Annen-Schmid und Josef Späth, beide von und in Schwyz.

31. Dezember 1958.
Schweizerische Spar- & Kreditbank, Zweigniederlassung in Schwyz (SHAB. Nr. 146 vom 26. Juni 1957, Seite 1712), Aktiengesellschaft mit Hauptsitz in St. Gallen. Hans Altherr, Paul Noseda und Albert Stahl wurden zu Vizedirektoren ernannt und zeichnen wie bisher kollektiv zu zweien.

31. Dezember 1958.
Hermann Meyer-Zibung, Konditorei & Bäckerei, in Gersau (SHAB. Nr. 48 vom 27. Februar 1936, Seite 491). Die Firma ist wegen Geschäftsaufgabe erloschen.

31. Dezember 1958.
Jacques Bächi, Brennerei-Distillerie & Prodotti Isolabella, in Goldau, Gemeinde Arth (SHAB. Nr. 263 vom 10. November 1958, Seite 2995). Der Brennereibetrieb wurde aufgegeben. Die Firma lautet nun: **Jacques Bächi, Distillerie & Prodotti Isolabella.**

31. Dezember 1958. Bauunternehmung.
Ludwig Brusa & Sohn, in Steinen, Bauunternehmungen, Kollektivgesellschaft (SHAB. Nr. 96 vom 25. April 1956, Seite 1068) Karl Brusa, nun von Steinen, führt nun Einzelunterschrift. Seine Prokura ist erloschen.

31. Dezember 1958.
Gebr. Mächler, Weinhandlung, Wollerau, in Wollerau, Kollektivgesellschaft (SHAB. Nr. 82 vom 9. April 1948, Seite 991). Die Gesellschaft hat sich am 30. Juni 1958 aufgelöst. Die Liquidation ist beendet. Die Firma wird gelöscht.

31. Dezember 1958. Schuhwaren.
Häny & Ricklin, in Lachen. Walter Häny, von Zuzwil (Bern), und Paul Ricklin, von Ernetswil (St. Gallen), beide in Lachen, sind unter dieser Firma eine Kollektivgesellschaft eingegangen, die am 1. Januar 1959 beginnt. Vertrieb von Schuhwaren aller Art. St. Gallerstrasse.

31. Dezember 1958. Sanitäre Installationen usw.
M. A. Tschümperlin & Söhne, in Schwyz, sanitäre Installationen, Schlosserei, Kollektivgesellschaft (SHAB. Nr. 294 vom 16. Dezember 1957, Seite 3279). Die Gesellschaft hat sich aufgelöst. Die Liquidation ist beendet. Die Firma wird gelöscht.

31. Dezember 1958. Heizungsanlagen.
A. Tschümperlin-Vogel, in Schwyz. Inhaber der Firma ist Anton Tschümperlin-Vogel, von St. Gallen, in Schwyz. Seiner Ehefrau, Hedwig Tschümperlin-Vogel, von St. Gallen, in Schwyz, ist Einzelprokura erteilt worden. Heizungen und sanitäre Installationen.

31. Dezember 1958.
Dr. Spörri's Erben, Engel-Apotheke, in Einsiedeln, Apotheke, Fabrikation pharmazeutisch-medizinischer Spezialitäten, Kollektivgesellschaft (SHAB. Nr. 184 vom 10. August 1954, Seite 2059). Die Gesellschaft hat sich am 31. Dezember 1958 aufgelöst. Die Liquidation ist beendet. Die Firma wird gelöscht. Aktiven und Passiven gehen auf die neue Firma «Dr. Alois Bettschart, Engel-Apotheke», in Einsiedeln, über.

31. Dezember 1958.
Dr. Alois Bettschart, Engel-Apotheke, in Einsiedeln. Inhaber der Firma ist Dr. Alois Bettschart, von Schwyz, in Einsiedeln. Die Firma übernimmt Aktiven und Passiven der früheren Kollektivgesellschaft «Dr. Spörri's Erben, Engel-Apotheke», in Einsiedeln. Apotheke, Fabrikation pharmazeutisch-medizinischer Spezialitäten.

31. Dezember 1958.
Kino Etzel, Albin Kälin junior, in Einsiedeln. Inhaber der Firma ist Albin Kälin junior, von und in Einsiedeln, Kino.

Nidwalden — Unterwald-le-bas — Unterwalden basso

30. Dezember 1958.
Hans Heimann, Seidenstoffe, in Hergiswil (SHAB. Nr. 299 vom 22. Dezember 1954, Seite 3277). Der Inhaber der Einzelfirma ist jetzt Bürger von Hergiswil (Nidwalden).

30. Dezember 1958.
Antiquitäten und Gemälde A.-G., in Hergiswil (SHAB. Nr. 187 vom 12. August 1952, Seite 2034). Die Gesellschaft wird infolge Verlegung des Sitzes nach Basel (SHAB. Nr. 300 vom 23. Dezember 1958, Seite 3468) im Handelsregister von Nidwalden von Amtes wegen gelöscht.

31. Dezember 1958. Käse, Schweine.
Josef Gander, in Stans, Handel mit Käse en gros und Handel mit Schweinen (SHAB. Nr. 2 vom 4. Januar 1955, Seite 17). Die Firma wird infolge Abtretung des Geschäftes gelöscht. Aktiven und Passiven gehen über an die Firma «Josef Gander Söhne», in Stans.

31. Dezember 1958. Käse, Schweine.
Josef Gander Söhne, in Stans. Josef und Karl Gander, beide von Beckenried, in Stans, sind unter dieser Firma eine Kollektivgesellschaft eingegangen, welche am 1. Januar 1959 ihren Anfang nimmt. Die Firma übernimmt Aktiven und Passiven der erloschenen Firma «Josef Gander», in Stans. Handel mit Käse en gros, Export von Käse, Handel mit Schweinen.

Glarus — Glaris — Glarona

30. Dezember 1958. Technische Konstruktionen usw.
Glarex A.-G. (Glarex S.A.) (Glarex Company Ltd.), in Glarus. Gemäss öffentlich beurkundetem Errichtungsakt und Statuten vom 29. Dezember 1958 besteht unter dieser Firma eine Aktiengesellschaft. Sie bezweckt die Schaffung, den Erwerb und die Verwertung technischer Konstruktionen, von Patenten, Fabrikations- und Verfahrensrechten jeder Art sowie die Finanzierung und Durchführung von Handelsgeschäften aller Art im In- und Ausland. Die Gesellschaft kann sich an anderen Gesellschaften beteiligen sowie Liegenschaften erwerben und veräussern. Das Grundkapital beträgt Fr. 50 000 und ist eingeteilt in 50 Inhaberaktien zu Fr. 1000; es ist mit Fr. 20 000 einbezahlt. Publikationsorgan ist das Schweizerische Handelsamtsblatt. Mitteilungen und Einladungen werden den Aktionären, sofern ihre Adressen bekannt sind, durch eingeschriebenen Brief zugestellt. Der Verwaltungsrat besteht aus 1 bis 3 Mitgliedern. Einziges Mitglied mit Einzelunterschrift ist Dr. jur. Heinrich Streiff, von und in Glarus. Rechtsdomizil: Bankstrasse 4 (beim Verwaltungsrat).

30. Dezember 1958. Beteiligungen usw.
Kianga A.-G., in Glarus, Beteiligung an industriellen Unternehmungen aller Art und die Besorgung von Vermögensverwaltungen (SHAB. Nr. 300 vom 23. Dezember 1958, Seite 3467). Gemäss öffentlicher Urkunde über die ausserordentliche Generalversammlung vom 23. Dezember 1958 hat die Gesellschaft ihre Auflösung beschlossen. Die Liquidation wird unter der Firma **Kianga A.-G. in Liquidation** durch die bisherigen Mitglieder des Verwaltungsrates durchgeführt. Gertrud Curti und Rudolf Curti führen Einzelunterschrift.

30. Dezember 1958.
Reitbahn-Aktiengesellschaft Glarus in Liq., in Glarus, Erstellung und Betrieb einer geschlossenen Reithalle in Glarus (SHAB. Nr. 275 vom 24. November 1958, Seite 3126). Nachdem die Kantonale Wehrsteuerverwaltung der Löschung zugestimmt hat, wird die Firma gelöscht.

30. Dezember 1958.
Reitbahn-Genossenschaft Glarus, in Glarus, Uebernahme und Fortsetzung des Betriebes der Reitbahn in Glarus zur Förderung ausserdienstlicher Reittätigkeit und zu sportlichen Zwecken (SHAB. Nr. 275 vom 24. November 1958, Seite 3126). Nachdem die Eidgenössische Steuerverwaltung in Bern und die Kantonale Wehrsteuerverwaltung in Glarus ihre Löschungsbewilligungen erteilt haben, wird die Firma gelöscht.

30. Dezember 1958. Fenster.
Baer Söhne, in Glarus, Kollektivgesellschaft, Fensterfabrik (SHAB. Nr. 34 vom 11. Februar 1947, Seite 411). Die beiden Gesellschafter Carl Baer-Müller und Emil Baer-Wild sind aus der Gesellschaft ausgeschieden. Das Geschäft wird unter der gleichen Firma durch die verbleibenden Gesellschafter Carl Baer-Stöckli und Willi Baer-Freuler (vorher Willi Baer-Ommerli) weitergeführt.

30. Dezember 1958.
Hans Eberle, Schreinerei, in Mollis. Inhaber dieser Einzelfirma ist Hans Eberle-Lütschg, von und in Mollis. Schreinerei.

30. Dezember 1958.
Elektro-Apparatebau F. Knobel & Co. Ennenda, in Ennenda, Kollektivgesellschaft (SHAB. Nr. 202 vom 30. August 1955, Seite 2206). Kollektivprokura wurde erteilt an Werner Rutishauser, von Amlikon (Thurgau), in Luchsingen (Glarus). Er zeichnet kollektiv zu zweien mit einem der übrigen Prokuristen.

30. Dezember 1958. Beteiligungen.
Comba A.G. (Comba S.A.) (Comba Ltd.), in Glarus, Beteiligung an Unternehmungen im In- und Ausland, Vornahme von Finanzgeschäften aller Art, insbesondere Gewährung von Krediten, Bürgschaften usw. (SHAB. Nr. 279 vom 28. November 1957, Seite 3115). Diese Firma wird infolge Verlegung des Sitzes nach Villars-sur-Glâne (Freiburg) (SHAB. Nr. 296 vom 18. Dezember 1958, Seite 3414) im Handelsregister des Kantons Glarus von Amtes wegen gelöscht.

30. Dezember 1958. Beteiligungen.
Marwa A.G. (Marwa S.A.) (Marwa Ltd.), in Glarus, Beteiligung an Unternehmungen im In- und Ausland usw. (SHAB. Nr. 279 vom 28. November 1957, Seite 3115). Diese Firma wird infolge Verlegung des Sitzes nach Villars-sur-Glâne (Freiburg) (SHAB. Nr. 296 vom 18. Dezember 1958, Seite 3414) im Handelsregister des Kantons Glarus von Amtes wegen gelöscht.

30. Dezember 1958. Beteiligungen.
Rheno A.-G., in Glarus, Uebernahme und Verwaltung von Beteiligungen an kaufmännischen und industriellen Unternehmungen aller Art im In- und Ausland usw. (SHAB. Nr. 290 vom 10. Dezember 1956, Seite 3127). Diese Firma wird infolge Verlegung des Sitzes nach Villars-sur-Glâne (Freiburg) (SHAB. Nr. 296 vom 18. Dezember 1958, Seite 3414) im Handelsregister des Kantons Glarus von Amtes wegen gelöscht.

30. Dezember 1958. Beteiligungen.
Claritas A.-G. (Claritas Ltd.), in Glarus, Uebernahme und Verwaltung von Beteiligungen an kommerziellen und industriellen Unternehmungen aller Art; Erwerb, Belehnung und Veräusserung von Wertschriften und Immobilien (SHAB. Nr. 17 vom 22. Januar 1957, Seite 212). Diese Firma wird infolge Verlegung des Sitzes nach Villars-sur-Glâne (Freiburg) (SHAB. Nr. 302 vom 26. Dezember 1958, Seite 3491) im Handelsregister des Kantons Glarus von Amtes wegen gelöscht.

30. Dezember 1958. Beteiligungen.
Vimar A.G. (Vimar S.A.) (Vimar Ltd.), in Glarus, Beteiligung an Unternehmungen im In- und Ausland usw. (SHAB. Nr. 279 vom 28. November 1957, Seite 3115). Diese Firma wird infolge Verlegung des Sitzes nach Villars-sur-Glâne (Freiburg) (SHAB. Nr. 304 vom 29. Dezember 1958, Seite 3524) im Handelsregister des Kantons Glarus von Amtes wegen gelöscht.

30. Dezember 1958. Beteiligungen.
Dawar A.G. (Dawar S.A.) (Dawar Ltd.), in Glarus, Beteiligung an Unternehmungen im In- und Ausland, Vornahme von Finanzgeschäften aller Art, insbesondere Gewährung von Krediten usw. (SHAB. Nr. 17 vom 22. Januar 1957, Seite 212). Diese Firma wird infolge Verlegung des Sitzes nach Villars-sur-Glâne (Freiburg) (SHAB. Nr. 304 vom 29. Dezember 1958, Seite 3524) im Handelsregister des Kantons Glarus von Amtes wegen gelöscht.

30. Dezember 1958. Beteiligungen.
Bernau A.G. (Bernau S.A.) (Bernau Ltd.), in Glarus, Beteiligung an Unternehmungen im In- und Ausland, Vornahme von Finanzgeschäften aller Art, insbesondere Gewährung von Krediten, Bürgschaften usw. (SHAB. Nr. 306 vom 31. Dezember 1956, Seite 3355). Diese Firma wird infolge Verlegung des Sitzes nach Villars-sur-Glâne (Freiburg) (SHAB. Nr. 304 vom 29. Dezember 1958, Seite 3524) im Handelsregister des Kantons Glarus von Amtes wegen gelöscht.

Zug — Zoug — Zugo

Nachtrag.
Sofira A.G., in Zug (SHAB. Nr. 297 vom 19. Dezember 1958, Seite 3429). Dr. Peter Alther ist nun Präsident und führt wie bisher Einzelunterschrift.

30. Dezember 1958. Schlosserei usw.
Anton Bachmann, in Cham. Inhaber der Firma ist Anton Bachmann, von Entlebuch, in Holzhäusern-Rotkreuz, Gemeinde Risch. Schlosserei und sanitäre Anlagen. Sinserstrasse 57.

30. Dezember 1958.
Robert Zehnder, dipl. Schmiedmeister, in Zug (SHAB. Nr. 166 vom 19. Juli 1957, Seite 1958). Die Firma wird infolge Geschäftsüberganges gelöscht. Aktiven und Passiven werden von der nachstehend eingetragenen Kollektivgesellschaft «Robert Zehnder Söhne Zug», in Zug, übernommen.

30. Dezember 1958. Schmiede usw.
Robert Zehnder Söhne Zug, in Zug. Robert und Josef Zehnder, beide von und in Zug, sind unter dieser Firma eine Kollektivgesellschaft eingegangen, die am 1. Januar 1959 beginnt. Die Gesellschaft übernimmt Aktiven und Passiven der vorstehend gelöschten Einzelfirma «Robert Zehnder, dipl. Schmiedmeister», in Zug. Schmiede, Metall- und Eisenbauwerkstätte. Schmiedgasse 1.

30. Dezember 1958.
Bruno Wiest, Apotheke, in Oberägeri (SHAB. Nr. 153 vom 3. Juli 1940, Seite 1203). Die Firma wird infolge Geschäftsüberganges gelöscht. Aktiven und Passiven werden von der nachstehend eingetragenen Einzelfirma «Dr. Franz Wiest», in Oberägeri, übernommen.

30. Dezember 1958. Apotheke.
Dr. Franz Wiest, in Oberägeri. Inhaber der Firma ist Dr. Franz Wiest, von und in Oberägeri. Die Firma übernimmt Aktiven und Passiven der vorstehend gelöschten Einzelfirma «Bruno Wiest, Apotheke», in Oberägeri. Apotheke. Dorf.

30. Dezember 1958. Restaurant.
A. Coray, in Zug, Restaurant «Zugerhof» (SHAB. Nr. 233 vom 5. Oktober 1955, Seite 2518). Am 13. März 1957 hat der Konkursrichter des Kantons Zug über den Inhaber den Konkurs eröffnet. Gestützt auf den Nachlassvertrag, der durch das Kantonsgericht Zug mit Beschluss vom 12. März 1958 genehmigt wurde, hat der Konkursrichter am 1. April 1958 den Widerruf des Konkurses verfügt. Die Firma wird infolge Geschäftsaufgabe gelöscht.

Freiburg — Fribourg — Friborgo

Bureau Murten (Bezirk See)

30. Dezember 1958. Metzgerei.
Walter Herren, in Murten, Gross- und Kleinmetzgerei (SHAB. Nr. 136 vom 14. Juni 1934, Seite 1622). Die Firma wird infolge Aufgabe des Geschäftes gelöscht.

Solothurn — Soleure — Soletta

Bureau Kriegstetten

31. Dezember 1958. Strickapparate.
Rothen und Stieher, G.m.b.H., in Gerlafingen. Gemäss öffentlicher Urkunde und Statuten vom 18. Dezember 1958 wurde unter dieser Firma eine Gesellschaft mit beschränkter Haftung gebildet. Sie bezweckt die Fabrikation und den Verkauf von Strickapparaten. Das Gesellschaftskapital beträgt Fr. 22 000. Gesellschafter sind: Ernst Rothen, von Rüschegg (Bern), in Biel, mit einer Stammeinlage von Fr. 2000, und Kaspar Stieher, von Hochdorf (Luzern), in Gerlafingen, mit einer Stammeinlage von Fr. 20 000. Die Mitteilungen erfolgen durch eingeschriebenen Brief. Publikationsorgan ist das Schweizerische Handelsamtsblatt. Kaspar Sticher und Ernst Rothen sind Geschäftsführer mit Kollektivunterschrift. Kriegstettenstrasse.

Bureau Olten-Gösgen

29. Dezember 1958. Schuhfabrik.
Struh, Glutz & Cie. A.G., in Olten, Schuhfabrik (SHAB. Nr. 119 vom 23. Mai 1952, Seite 1327). Emanuel Glutz, Albert Glutz und Josef Glutz junior, sind aus dem Verwaltungsrat ausgeschieden; Emanuel Glutz führt weiterhin Kollektivunterschrift zu zweien; Albert Glutz und Josef Glutz junior zeichnen nun als Prokuristen kollektiv zu zweien. Das bisherige Verwaltungsratsmitglied Josef Glutz-Studer ist Präsident und führt nun an Stelle der Kollektivunterschrift Einzelunterschrift. Neu wurden in den Verwaltungsrat gewählt: Heinrich Birr, von und in Genf, und Alois Job, von Schleuis (Graubünden), in Olten; sie führen die Unterschrift nicht. Zum kaufmännischen Direktor mit Kollektivunterschrift zu zweien wurde Armin Roller, von St. Peterzell (St. Gallen), in Weinfelden, und zum technischen Direktor mit Kollektivprokura Jakob Schütz, deutscher Staatsangehöriger, in Trimbach, gewählt.

30. Dezember 1958.
Jäggi, Möbelfabrik Olten, in Olten (SHAB. Nr. 97 vom 24. April 1919, Seite 699). Die Firma ist infolge Geschäftsaufgabe erloschen.

30. Dezember 1958.
Seifenfabrik Sunlight (Savonnerie Sunlight), in Olten, Aktiengesellschaft (SHAB. Nr. 141 vom 20. Juni 1958, Seite 1688). Die Prokura des Otto Hagmann ist erloschen. Zum neuen Prokuristen wurde ernannt: Otto Kraft, von Oberwil (Basel-Landschaft), in Olten. Er zeichnet kollektiv zu zweien mit einem andern Zeichnungsberechtigten.

30. Dezember 1958. Lederwaren.
Friedrich Würsch, in Trimbach, Lederwaren (SHAB. Nr. 163 vom 15. Juli 1955, Seite 1855). Neues Geschäftsdomizil: Winznauerstrasse 126.

30. Dezember 1958.
Stuag, Schweizerische Strassenbau- und Tiefbau-Unternehmung A.G., Zweigniederlassung in Olten (SHAB. Nr. 291 vom 12. Dezember 1957, Seite 3252), mit Hauptsitz in Bern. Die Unterschrift des Urs Kenel, Geschäftsführer, ist erloschen.

31. Dezember 1958. Eisen- und Kohlenhandel usw.
Scheurmann & Co., in Olten, Eisen- und Kohlenhandel usw. Kommanditgesellschaft (SHAB. Nr. 167 vom 20. Juli 1950, Seite 1891). Die Prokura des Fritz Lerch ist erloschen.

31. Dezember 1958. Mercerie waren usw.
Otto Fatzer, in Olten, Mercerie waren usw. (SHAB. Nr. 147 vom 27. Juni 1934, Seite 1768). Die Firma wird infolge Geschäftsübergabe gelöscht.

31. Dezember 1958. Mercerie waren usw.
Hans Sturzenegger, in Olten. Inhaber dieser Firma ist Hans Sturzenegger, von Walzenhausen, in Olten. Handel mit Mercerie-, Bonneterie- und Quincaillerie waren en gros. Geissfluhweg 24.

Bureau Stadt Solothurn

30. Dezember 1958. Uhren.
Olga Walther, Loridos Watch, in Solothurn, Uhrenexport (SHAB. Nr. 183 vom 9. August 1954, Seite 2052). Die Inhaberin heisst nun infolge Verehelichung Olga Hunziker, von Moosleerau (Aargau); sie wohnt jetzt in St. Niklaus, Gemeinde Feldbrunnen-St. Niklaus. Der Ehemann hat die Zustimmung gemäss Art. 167 ZGB erteilt.

30. Dezember 1958. Büromaschinen, Büromöbel usw.
Kyburz A.G., Büro-Organisationen, in Solothurn (SHAB. Nr. 283 vom 3. Dezember 1957, Seite 3159). Gemäss öffentlicher Urkunde über die ausserordentliche Generalversammlung vom 18. Dezember 1958 hat die Gesellschaft ihre Statuten revidiert. Die Firma lautet nun **Büromaschinen AG Solothurn.** Die Gesellschaft bezweckt den Verkauf der Schreibmaschine Marke «Hermes», sowie den Handel mit Büromaschinen aller Art, Büromöbeln und Bürobedarfsartikeln, ferner den Betrieb einer Reparaturwerkstätte für Schreib- und Büromaschinen. Sie kann sich an andern Unternehmen der Branche beteiligen.

31. Dezember 1958.
Pferdeversicherungs-Gesellschaft Solothurn, in Solothurn, Genossenschaft (SHAB. Nr. 59 vom 11. März 1949, Seite 679). Alfred Eggli ist infolge Todes aus der Verwaltung ausgeschieden; seine Unterschrift ist erloschen. Fritz Scheidegger, von und in Langendorf, Verwaltungsmitglied, ist nun Vizepräsident. Die Unterschrift von Gustav Gnehm ist erloschen. Als Verwalter ist neu gewählt worden: Ernst Studer, von Rüttenen, in Biberist. Die Neugewählten zeichnen zu zweien. Das Geschäftsdomizil befindet sich am Frölicherweg 1, bei Tierarzt Dr. André Grogg.

Basel-Stadt — Bâle-Ville — Basilea-Città

23. Dezember 1958. Motorfahrzeuge usw.
Gustav Moeseh A.G., in Basel, Handel mit Motorfahrzeugen usw. (SHAB. Nr. 197 vom 25. August 1958, Seite 2283). Die Prokura der Elisabeth Guldenfels ist erloschen.

23. Dezember 1958. Chemische Produkte.
Izyk Naimann, in Basel, Handel mit chemischen Produkten (SHAB. Nr. 21 vom 27. Januar 1932, Seite 223). Die Einzelfirma ist infolge Todes des Inhabers erloschen.

23. Dezember 1958. Bandweberei usw.
Senn & Co. A.G., in Basel, Bandweberei usw. (SHAB. Nr. 293 vom 14. Dezember 1955, Seite 3204). Zum Direktor wurde ernannt der Prokurist Beat Senn. Er zeichnet zu zweien. Seine Prokura ist erloschen.

23. Dezember 1958. Wirtschaft.
M. Konrad, in Basel, Wirtschaft (SHAB. Nr. 137 vom 17. Juni 1953, Seite 1476). Die Einzelfirma ist infolge Aufgabe des Geschäftes erloschen.

23. Dezember 1958. Verlag usw.
Helbing & Lichtenhahn, in Basel, Verlag und Sortimentsbuchhandlung, Kollektivgesellschaft (SHAB. Nr. 196 vom 22. August 1956, Seite 2156). Die Prokura des Theo Baeschlin ist erloschen.

23. Dezember 1958. Stellenvermittlung.
Louise v. Karwat, in Basel, Stellenvermittlungsbureau (SHAB. Nr. 153 vom 3. Juli 1952, Seite 1691). Die Einzelfirma ist infolge Aufgabe des Geschäftes erloschen.

23. Dezember 1958.
Verkehrsverein Basel, in Basel (SHAB. Nr. 300 vom 23. Dezember 1954, Seite 3287). Zum Vizedirektor wurde ernannt der bisherige Sekretär Fritz Burckhardt. Er zeichnet weiterhin mit einem Vorstandsmitglied.

23. Dezember 1958. Zementwaren.
Brodtbeck-Hibbert & Cie., in Basel, Kollektivgesellschaft, Handel mit Zementwaren (SHAB. Nr. 7 vom 12. Januar 1953, Seite 64). Der Gesellschafter Karl Alexander Brodtbeck wohnt nun in Arlesheim.

23. Dezember 1958.
Emil Pohé Hüttenprodukte Aktiengesellschaft, in Basel (SHAB. Nr. 101 vom 4. Mai 1953, Seite 1079). Aus dem Verwaltungsrat ist Georges Vienne infolge Todes ausgeschieden. Seine Unterschrift ist erloschen. In den Verwaltungsrat wurde gewählt: Dr. Maria Roth-Pobé, von Breitenbach (Solothurn), in Laufen (Bern).

23. Dezember 1958.
Laupper-Annoncen A.G., in Basel (SHAB. Nr. 129 vom 6. Juni 1958, Seite 1548). Auf das Aktienkapital von Fr. 50 000 sind nun Fr. 35 000 einbezahlt.

23. Dezember 1958.
Basler Kantonalbank (Banque cantonale de Bâle), in Basel, Staatsanstalt (SHAB. Nr. 114 vom 19. Mai 1958, Seite 1368). Die Prokura des Anton Hügin ist erloschen. Prokura wurde erteilt an Richard Meili, von und in Basel. Er zeichnet zu zweien.

24. Dezember 1958. Hochbauten usw.
Allplan A.G., in Basel, Planung von Hochbauten usw. (SHAB. Nr. 299 vom 22. Dezember 1958, Seite 3456). Die Unterschrift des Beistandes Dr. Ignaz Herzfeld ist erloschen. In den Verwaltungsrat wurde gewählt: Dr. Laurenz Zellweger, von und in Basel. Er führt Einzelunterschrift.

24. Dezember 1958. Eisen, Metalle usw.
Aktiengesellschaft Fermeto (Société Anonyme Fermeto), in Basel, Handel mit Eisen und Metallen usw. (SHAB. Nr. 41 vom 19. Februar 1957, Seite 475). Aus dem Verwaltungsrat ist der Präsident André Lévy ausgeschieden. Seine Unterschrift ist erloschen. Neu wurde in den Verwaltungsrat gewählt: der Prokurist Karl Strebel. Er führt Einzelunterschrift. Seine Prokura ist erloschen. Zur Präsidentin des Verwaltungsrates wurde gewählt: Paulette Hélène Lévy. Sie führt weiterhin Einzelunterschrift.

24. Dezember 1958.
Schweizerische Spar- & Kreditbank, Zweigniederlassung in Basel (SHAB. Nr. 223 vom 24. September 1958, Seite 2572), Aktiengesellschaft mit Hauptsitz in St. Gallen. Zu Vizedirektoren wurden ernannt: Hans Altherr, Paul Noseda und Albert Stahl. Sie zeichnen wie bisher zu zweien.

24. Dezember 1958. Waren aller Art.
C. Haessig A.G., in Basel, Handels- und Kommissionsgeschäfte (SHAB. Nr. 297 vom 18. Dezember 1956, Seite 3217). Die Gesellschaft hat sich durch Beschluss der Generalversammlung vom 22. November 1958 aufgelöst. Die Firma ist nach beendigter Liquidation erloschen.

24. Dezember 1958.
Industrie-Gesellschaft für Schappe (Société industrielle pour la schappe), in Basel (SHAB. Nr. 153 vom 4. Juli 1958, Seite 1824). Die Unterschriften des Subdirektors Peter R. Alioth und des Prokuristen Julius Weiss sind erloschen. Zum Subdirektor wurde ernannt der bisherige Prokurist Fred W. Hausheer. Er zeichnet zu zweien. Seine Prokura ist erloschen. Prokura wurde erteilt an René Zumsteg, von Basel, in Riehen, und Dr. Claude R. Sarasin, von und in Basel. Sie zeichnen zu zweien.

24. Dezember 1958. Bettwaren usw.
Suter A.G., in Basel, Fabrikation von Materialien für das Polstergewerbe usw. (SHAB. Nr. 297 vom 19. Dezember 1957, Seite 3316). In der Generalversamm-

lung vom 24. Dezember 1958 wurden die Statuten geändert. Der Gesellschaftszweck lautet nun: Fabrikation, Import und Export von sowie Grosshandel mit Bettwaren und Materialien für das Polstergewerbe und verwandte Branchen. Die Inhaberaktien sind in Namenaktien umgewandelt worden. Das Aktienkapital von Fr. 150 000 ist durch Ausgabe von 100 Namenaktien zu Fr. 500 erhöht worden auf Fr. 200 000, eingeteilt in 400 Namenaktien zu Fr. 500. Es ist mit Fr. 175 000 liberiert. Fr. 25 000 des Erhöhungskapitals wurden durch Verrechnung liberiert. Prokura wurde erteilt an Adolf Carlo Pestoni, von Salorino, in Basel. Er zeichnet zu zweien.

24. Dezember 1958.
Heizung und Wärme A.G., in Basel. Unter dieser Firma besteht auf Grund der Statuten vom 23. Dezember 1958 eine Aktiengesellschaft. Sie bezweckt: Einbau und Betrieb von Anlagen zur Beheizung von Immobilien und zu deren Versorgung mit Warmwasser sowie Lieferung und Verkauf von Energie. Die Gesellschaft kann Liegenschaften erwerben, verwalten und verwerten, oder sich am Erwerb, der Verwaltung und der Verwertung von Liegenschaften beteiligen. Das Grundkapital beträgt Fr. 200 000, eingeteilt in 200 voll einbezahlte Inhaberaktien zu Fr. 1000. Die Bekanntmachungen erfolgen im Schweizerischen Handelsamtsblatt. Dem Verwaltungsrat von einem oder mehreren Mitgliedern gehört an: Dr. Ernst Schwyter, von Näfels, in Basel. Er führt Einzelunterschrift. Domizil: Lautengartenstrasse 14.

24. Dezember 1958. Nahrungsmittel usw.
Thomi & Franck A.G., in Basel, Herstellung von Nahrungsmitteln usw. (SHAB. Nr. 124 vom 31. Mai 1955, Seite 1411). Prokura wurde erteilt an Hans Vogel, von Brunnadern, und Fritz Senn, von Basel, beide in Basel. Sie zeichnen je mit einem Direktor.

29. Dezember 1958. Liegenschaften usw.
Rabag A.G., in Basel, Erwerb von Liegenschaften usw. (SHAB. Nr. 293 vom 14. Dezember 1955, Seite 3204). Gottfried Kleiner ist infolge Todes aus dem Verwaltungsrat ausgeschieden. Seine Unterschrift ist erloschen. In den Verwaltungsrat wurde gewählt: Dr. Siegfried Koch, von St. Gallen und Uezwil, in Wallisellen. Er zeichnet zu zweien.

29. Dezember 1958.
Sifrag, Spezialapparatebau & Ingenieurbureau Frei A.G. Bern, Zweigniederlassung Basel, in Basel (SHAB. Nr. 83 vom 11. April 1958, Seite 995), mit Hauptsitz in Bern. In der Generalversammlung vom 15. September 1958 wurden die Statuten geändert. Die Firma lautet nun: **Sifrag, Luft- und Klimatechnik Frei A.G., Zweigniederlassung Basel.** Prokura wurde erteilt an Josef Neuhaus, von Plaffeien, in Bern. Er zeichnet zu zweien. Der Prokurist Max Haberstich wohnt nun in Riehen.

29. Dezember 1958.
Carl Rüsch, Treuhand- und Verwaltungsbureau, in Basel (SHAB. Nr. 9 vom 12. Januar 1951, Seite 100). Die Einzelfirma ist infolge Aufgabe des Geschäftes erloschen.

29. Dezember 1958. Immobilien usw.
Sodor A.G., in Basel, Erwerb von Terrain usw. (SHAB. Nr. 274 vom 22. November 1957, Seite 3054). Aus dem Verwaltungsrat ist Ernst Gasser ausgeschieden. Seine Unterschrift ist erloschen. Neu wurde in den Verwaltungsrat gewählt: Dr. Carl Staub, von Menzingen und Zug, in Zollikon. Er führt Einzelunterschrift.

29. Dezember 1958.
Gesellschaft für Korkindustrie Basel (Industrie de liège S.A. Bâle) (Industrial cork works Ltd. Basle), in Basel (SHAB. Nr. 215 vom 14. September 1950, Seite 2354). Zum Geschäftsführer wurde ernannt der bisherige Prokurist Georges Klein. Er führt Einzelunterschrift. Seine Prokura ist erloschen. Einzelprokura wurde erteilt an Hans Thurner, von Schaffhausen, in Basel.

29. Dezember 1958. Möbelwerkstätte usw.
Gebr. Maerki A.G. Basel (Maerki frères S.A. Bâle), in Basel, Betrieb einer Möbelwerkstätte usw. (SHAB. Nr. 92 vom 22. April 1958, Seite 1107). Die Gesellschaft hat sich durch Beschluss der Generalversammlung vom 19. Dezember 1958 aufgelöst und tritt in Liquidation. Diese wird unter der Firma **Gebr. Maerki A.G. Basel in Liq. (Maerki frères S.A. Bâle in Liq.)** durchgeführt. Zu Liquidatoren wurden ernannt der Verwaltungsrat Gustav Maerki-Bapst und der bisherige Direktor Werner Maerki-Lorenz. Sie führen Einzelunterschrift. Die Prokuren von Gustav Maerki-Kessler, Hans Wanner und Theodor Stirnimann-Balzer sind erloschen.

29. Dezember 1958. Bankgeschäfte.
H. Sturzenegger & Cie., in Basel, Kommanditgesellschaft, Bankgeschäfte usw. (SHAB. Nr. 204 vom 2. September 1958, Seite 2348). Die Kommanditärin «Industrie Bank A.G.» heisst infolge Firmaänderung «Anlage und Verwaltungs A.G.» und hat ihren Sitz in Basel.

30. Dezember 1958. Beteiligungen usw.
Société Internationale Pirelli S.A., in Basel, Beteiligungen usw. (SHAB. Nr. 28 vom 4. Februar 1957, Seite 339). In der Generalversammlung vom 29. Dezember 1958 wurden die Statuten geändert. Das Grundkapital von Fr. 27 000 000 wurde durch Ausgabe von 60 000 Inhaberaktien zu Fr. 150 erhöht auf Fr. 36 000 000, eingeteilt in 240 000 voll liberierte Inhaberaktien zu Fr. 150.

30. Dezember 1958. Benzin, Oel.
Benzoel A.G., in Basel. Unter dieser Firma besteht auf Grund der Statuten vom 24. Dezember 1958 eine Aktiengesellschaft. Sie bezweckt: Handel mit und Vertrieb von Benzin und Oel; Erwerb, Verkauf, Ueberbauung und Verwaltung von Liegenschaften sowie alle damit zusammenhängenden Gesehäfte. Die Gesellschaft kann sich an Unternehmungen gleicher oder verwandter Art beteiligen. Das Grundkapital beträgt Fr. 50 000, eingeteilt in 50 Inhaberaktien zu Fr. 1000. Hierauf sind Fr. 20 000 einbezahlt. Die Gesellschaft beabsichtigt, folgende Liegenschaften zu erwerben: Lörracherstrasse 64, 66, 68 und 96 in Riehen zum Gesamtpreise von Fr. 413 000. Die Bekanntmachungen erfolgen im Schweizerischen Handelsamtsblatt. Dem Verwaltungsrat aus einem oder mehreren Mitgliedern gehören an: Walter Hablützel, von Basel, in Binningen, als Präsident, und Arthur Stritt, von und in Basel. Sie zeichnen zu zweien. Domizil: Gerbergasse 55 (bei Firma Walter Hablützel).

30. Dezember 1958.
Immobiliengesellschaft Buehe A.G., in Basel. Unter dieser Firma besteht auf Grund der Statuten vom 30. Dezember 1958 eine Aktiengesellschaft. Sie bezweckt: Erwerb, Veräusserung, Erstellung und Verwaltung von Liegenschaften und Beteiligung an ähnlichen Unternehmungen. Die Gesellschaft erwirbt die Liegenschaft Rudolf Wackernagel-Strasse 41, in Riehen, zum Preise von Fr. 355 000. Das Grundkapital beträgt Fr. 50 000, eingeteilt in 50 voll einbezahlte Inhaberaktien zu Fr. 1000. Die Bekanntmachungen erfolgen im Schweizerischen Handelsamtsblatt. Dem Verwaltungsrat aus 1 bis 3 Mitgliedern gehört an: Paul Bitterlin, von und in Basel. Er führt Einzelunterschrift. Domizil: Wallstrasse 5.

Schaffhausen — Schaffhouse — Sciaffusa

30. Dezember 1958. Tische, Kleinmöbel usw.
Dietiker & Co. A.-G., in Stein am Rhein, Stuhl-, Tisch- und Kleinmöbelfabrik (SHAB. Nr. 280 vom 29. November 1957, Seite 3127). Als Mitglied des Verwaltungsrates mit Kollektivunterschrift zu zweien wurde gewählt: Dr. Arnold Spiess, von Zürich und Laufen-Uhwiesen, in Zug. Dr. Ernst Mettler, Präsident des Verwaltungsrates führt nicht mehr Einzelunterschrift; er zeichnet nun kollektiv zu zweien. Kollektivunterschrift zu zweien wurde erteilt an Heinrich Schärer, von Richterswil, in Meilen. Die Prokura von Fritz Lierhammer ist erloschen. Der Prokurist Hans Steffen wohnt nun in Stein am Rhein.

30. Dezember 1958.
«Securitas» Schweizerische Bewachungsgesellschaft, Zweigniederlassung in Schaffhausen (SHAB. Nr. 89 vom 18. April 1958, Seite 1073), Aktiengesellschaft mit Hauptsitz in Bern. Jakob Spreng ist infolge Todes aus dem Verwaltungsrat ausgeschieden; seine Unterschrift und diejenige des Werner Horn sind erloschen. Neuer Generaldirektor mit Einzelunterschrift für das Gesamtunternehmen ist Manuel Spreng, von Graben bei Herzogenbuchsee, in Bern.

30. Dezember 1958. Lebensmittel usw.
Curt Knoch-Gasser, in Trasadingen, Lebensmittel- und Kolonialwarenhandlung (SHAB. Nr. 300 vom 23. Dezember 1957, Seite 3358). Der Firmainhaber hat mit seiner Ehefrau Berta geb. Gasser durch Ehevertrag vom 26. August 1958 allgemeine Gütergemeinschaft vereinbart.

31. Dezember 1958.
Walter Oberhänsli, Mechaniker, in Schaffhausen (SHAB. Nr. 74 vom 29. März 1957, Seite 839). Der Firmainhaber Walter Oberhänsli-Beerli wohnt nun in Schaffhausen.

31. Dezember 1958. Chemisch-technische Produkte.
R. Müller, in Schaffhausen, Vertrieb von chemisch-technischen Produkten (SHAB. Nr. 171 vom 24. Juli 1956, Seite 1926). Diese Firma ist infolge Aufgabe des Geschäftes erloschen.

Appenzell A.-Rh. — Appenzell Rh. ext. — Appenzello est.

31. Dezember 1958. Kosmetik.
Willi Schmid, in Lutzenberg, Versandgeschäft für Kosmetik (SHAB. Nr. 268 vom 14. November 1956, Seite 2876). Diese Firma ist infolge Aufgabe des Geschäftes erloschen.

31. Dezember 1958. Mineralwasser, Wein.
Keel & Co., in Walzenhausen, Betrieb von Mineralwasserquellen und Weinhandlung (SHAB. Nr. 109 vom 10. Mai 1944, Seite 1067). Der Kommanditär und Kollektivprokurist Armin Bossart hat nun seinen Wohnsitz in Walzenhausen.

Graubünden — Grisons — Grigioni

31. Dezember 1958. Handarbeiten, Stickereien usw.
Frau E. Schäfli-Schenk, in Pontresina. Inhaberin dieser Firma ist Elisabeth Schäfli-Schenk, von Winterthur, in Pontresina, mit Zustimmung ihres Ehemannes. Ausführung von Handarbeiten, Stickereien, Wolle- und Leinenartikel.

31. Dezember 1958. Damenkonfektion usw.
Elisabeth Schenk, in Pontresina, Modehaus, Handel mit Damenkonfektion (SHAB. Nr. 293 vom 15. Dezember 1954, Seite 3198). Diese Firma ist infolge Abtretung des Geschäftes erloschen. Aktiven und Passiven gehen über an die Firma «Frau M. Stettler-Schenk», in Pontresina.

31. Dezember 1958. Damenkonfektion, Wäsche usw.
Frau M. Stettler-Schenk, in Pontresina. Inhaberin dieser Firma ist Marta Stettler-Schenk, von Walkringen (Bern) und Zürich, in Zürich, mit Zustimmung ihres Ehemannes. Die Firma übernimmt Aktiven und Passiven der erloschenen Firma «Elisabeth Schenk», in Pontresina. Modehaus, Handel mit Damenkonfektion, Wäsche, Modeartikel und Mercerie.

31. Dezember 1958. Photos, Schallplatten usw.
Jean Nater, in Landquart, Gemeinde Igis, Photogeschäft und Papeterie (SHAB. Nr. 154 vom 6. Juli 1943, Seite 1551). Die Geschäftsnatur wurde abgeändert in: Photo-Atelier, Handel mit Schallplatten, Plattenständer und Albums.

31. Dezember 1958.
Viehzuchtgenossenschaft Davos-Glaris, in Davos-Glaris (SHAB. Nr. 275 vom 24. November 1954, Seite 3004). Kaspar Ambühl-Meisser und Hans Gadmer-Accola sind aus dem Vorstand ausgeschieden; ihre Unterschriften sind erloschen. Es wurden neu gewählt: Kaspar Accola-Pfister, als Präsident, und Gustav Conrad-Gadmer, als Vizepräsident und Kassier, beide von Davos, in Davos-Glaris. Der bisherige Aktuar Hans Ambühl-Bircher heisst jetzt Hans Ambühl-Schläpfer. Die Untersehrift führt der Präsident oder der Vizepräsident kollektiv mit dem Aktuar.

31 dicembre 1958. Ferramenta.
Burkard Jenny-Semadeni, in Poschiavo, ferramenta (FUSC. del 25 luglio 1936, pagina 1818). La ditta viene cancellata per decesso del titolare. Attivi e passivi vengono assunti dalla società in nome collettivo «Eredi B. Jenny-Semadeni», in Poschiavo.

31 dicembre 1958. Ferramenta.
Eredi B. Jenny-Semadeni, in Poschiavo. Sotto questa ragione sociale, Amelia Jenny-Semadeni, Reto Jenny ed Oreste Jenny, tutti da Glarona e domiciliati a Poschiavo, hanno costituito una società in nome collettivo, la quale ha inizio il 1° febbraio 1958 assumendo attivi e passivi della cessata ditta «Burkhard Jenny-Semadeni», in Poschiavo. Commercio di ferramenta.

31. Dezember 1958.
Confiserie Simmen AG, Arosa, in Arosa. Unter dieser Firma besteht gemäss öffentlicher Urkunde und Statuten vom 20. Dezember 1958 eine Aktiengesellschaft. Die Gesellschaft bezweckt die Uebernahme und den Weiterbetrieb der bisher von Emil Simmen, in Arosa, geführten Confiserie, Tearoom und Bäckerei. Die Uebernahme erfolgt gemäss Vertrag vom 20. Dezember 1958 mit Aktiven und Passiven auf Grund der Bilanz vom 31. Mai 1958, wonach die Aktiven Fr. 427 980.75 und die Passiven Fr. 357 917.95 betragen. Der Aktivenüberschuss beträgt Fr. 70 062.80, wovon Fr. 60 000 auf das Aktienkapital angerechnet wurden. Das Aktienkapital beträgt Franken 60 000 und ist eingeteilt in 60 Namenaktien zu Fr. 1000, welche voll

liberiert sind. Publikationsorgan ist das Schweizerische Handelsamtsblatt. Der Verwaltungsrat besteht aus 3 Mitgliedern. Ihm gehören an: Emil Simmen-Carisch, Präsident; Rudolf Simmen-Dowd, und Werner Simmen, alle von Medels i. R., in Arosa. Die Mitglieder des Verwaltungsrates zeichnen kollektiv zu zweien. Geschäftsdomizil: Poststrasse 142.

31. Dezember 1958. Architekturbureau, Bauunternehmung.
Gebr. Mathis, in Grüsch, Baugeschäft (SHAB. Nr. 105 vom 8. Mai 1951, Seite 1108). Diese Kollektivgesellschaft hat sich infolge Ausscheidens des Gesellschafters Johann Mathis auf 1. November 1958 aufgelöst. Die Firma ist erloschen. Das Geschäft wird vom Gesellschafter Arnold Mathis, von Grüsch, in Landquart, Gemeinde Igis, als Einzelfirma im Sinne von Art. 579, OR, weitergeführt unter der Firma **Arnold Mathis**. Architekturbureau und Baugeschäft.

31 dicembre 1958. Granito.
Fratelli Polti, in Grono, laboratorio con lavorazione meccanica del granito (FUSC. del 17 gennaio 1950, N° 13, pagina 148). Il socio Lino Polti è uscito dalla società in nome collettivo, la società è sciolta. La ragione sociale è cancellata. Il socio Alfredo Polti, d'Arvigo, in Grono, continua gli affari come azienda individuale nel senso dell'art. 579, CO, sotto la ditta **Fratelli Polti, successore Alfredo Polti**.

31. Dezember 1958.
A.-G. Hotel Albana in Liq., in St. Moritz (SHAB. Nr. 14 vom 18. Januar 1957, Seite 178). Die Liquidation ist nach Angaben der Liquidatoren beendigt. Die Löschung kann jedoch mangels Zustimmung der eidgenössischen und kantonalen Steuerverwaltung noch nicht erfolgen.

Aargau — Argovie — Argovia

31. Dezember 1958. Grobeisen, Brennstoffe usw.
Emil Reinle A.G. Baden, in Baden, Handel mit Grobeisen, festen und flüssigen Brennstoffen für den Industrie- und Hausbrandbedarf und Treibstoffen (SHAB. Nr. 174 vom 29. Juli 1957, Seite 2057). Als weiteres Mitglied des Verwaltungsrates ist gewählt worden: Prof. Dr. rer. pol. Willy Büchi, von Eschlikon (Thurgau), in Freiburg. Er führt die Unterschrift nicht.

31. Dezember 1958. Radioapparate usw.
K. Windlin, in Aarau, Import von und Engroshandel mit Radio-, Televisions- und Elektrogeräten (SHAB. Nr. 48 vom 27. Februar 1958, Seite 579). Diese Firma ist infolge Geschäftsaufgabe erloschen.

31. Dezember 1958. Gasthof.
Fritz Amsler Metzgerei z. Bären Schinznach-Dorf, in Schinznach-Dorf (SHAB. Nr. 52 vom 3. März 1949, Seite 596). Neue Geschäftsnatur: Gasthof «Zum Bären». Die Firma lautet nun: Fritz Amsler.

31. Dezember 1958.
Fritz Kuhn AG., Bau- und Möbelschreinerei, in Suhr. Unter dieser Firma besteht auf Grund der Statuten und des Errichtungsaktes vom 13. Dezember 1958 eine Aktiengesellschaft. Sie bezweckt den Betrieb einer Bau- und Möbelschreinerei. Sie kann verwandte Geschäftszweige aufnehmen und sich an andern Unternehmen beteiligen, die den gleichen oder einen ähnlichen Zweck verfolgen. Das Grundkapital beträgt Fr. 50 000, eingeteilt in 50 voll einbezahlte Namenaktien zu Fr. 1000. Gemäss allgemeinem und speziellem Sachübernahmevertrag vom 13. Dezember 1958 erwirbt die Gesellschaft von der Firma «Fritz Kuhn-Rohr Suhr in Nachlassliquidation» Aktiven (Kassa, Postcheck, Debitoren, Waren, Bureaueinrichtungen, Immobilien, Maschinen und Werkzeuge) im Gesamtbetrage von Fr. 180 426.10 und Passiven (Hypotheken, Bank, Kreditoren) im Betrage von Fr. 155 293.80 zum Netto-Uebernahmepreis von Fr. 25 132.30. Dieser wird zur Auszahlung einer Nachlassdividende an die Gläubiger der Firma «Fritz Kuhn-Rohr Suhr in Nachlassliquidation» getilgt. Mitteilungen an die Aktionäre erfolgen durch eingeschriebenen Brief. Publikationsorgan ist das Schweizerische Handelsamtsblatt. Der Verwaltungsrat besteht aus einem oder mehreren Mitgliedern. Einziges Mitglied ist Peter Lehner, junior, von Gränichen, in Buchs bei Aarau. Er zeichnet einzeln. Kollektivunterschrift ist erteilt worden an den Betriebsleiter Fritz Kuhn-Rohr, von und in Suhr. Geschäftsadresse: Metzgergasse 146 a.

31. Dezember 1958.
Gutor Verteilanlagen A.-G., in Dottikon (SHAB. Nr. 280 vom 29. November 1951, Seite 2968). In der Generalversammlung vom 24. Dezember 1958 wurde die Erhöhung des Grundkapitals von bisher Fr. 150 000 auf Fr. 250 000 beschlossen durch Ausgabe von 100 weitern Namenaktien zu Fr. 1000. Dementsprechend wurden die Statuten revidiert. Das Grundkapital beträgt nun Fr. 250 000, eingeteilt in 250 voll liberierte Namenaktien zu Fr. 1000.

Tessin — Tessin — Ticino

Ufficio di Lugano

30 dicembre 1958. Camicie.
A.B.C. s.a., a Lugano, camicie (FUSC. del 5 settembre 1956, N° 208, pagina 2256). Enrico Mazzuchelli già procuratore è ora direttore con firma individuale.

30 dicembre 1958. Tintoria e lavanderia chimica.
S.A. Presto e Bene, a Massagno, lavanderia chimica (FUSC. dell'8 marzo 1957, N° 56, pagina 639). L'assemblea generale straordinaria del 23 dicembre 1958 ha adottato dei nuovi statuti. La società si propone l'esercizio di una tintoria e lavanderia chimica, la compra-vendita di articoli per pulizia e conservazione di indumenti, così come ogni altra operazione commerciale e finanziaria connessa a questo scopo. Le attuali 500 azioni al portatore da 500 fr. cadauna diventeranno privilegiate quanto al dividendo ed alla ripartizione del saldo attivo di liquidazione. Il consiglio d'amministrazione si compone da 1 a 5 membri, attualmente 3 che sono: Giuliano Santini di Giovanni, da S. Antonio, in Sorengo, presidente; Libero Monetti fu Gerolamo, da Mendrisio, in Lugano, consigliere delegato, ed Angelo Camilotti fu Odoardo, di nazionalità italiana, in Sorengo. La società è vincolata dalla firma individuale del consigliere delegato e da quella collettiva degli altri membri del consiglio d'amministrazione. Giulia Monetti, dimissionaria, non è più amministratrice unica e la sua firma è estinta. Altre modifiche statutarie non interessano i terzi.

30 dicembre 1958. Prodotti diversi.
Sagea S.A., a Agno. Con atto pubblico e statuti in data 29 dicembre 1958 si è costituita, sotto questa ragione sociale, una società anonima avente per scopo le sfruttazioni di affari commerciali di ogni genere, l'importazione e l'esportazione di prodotti vari, la compra-vendita d'immobili e lo svolgimento di operazioni finanziarie. Il capitale sociale è di 50 000 fr., diviso in 50 azioni al portatore da 1000 fr. cadauna, liberate nella misura del 40 % (20 000 fr.). Le pubblicazioni avvengono sul Foglio ufficiale del cantone Ticino, salve quelle che devono essere effettuate sul Foglio ufficiale svizzero di commercio. Le convocazioni e comunicazioni agli azionisti, se noti, sono inviati mediante lettera raccomandata. La società è amministrata da un consiglio d'amministrazione da 1 a 5 membri, attualmente da un amministratore unico che è Demetrio Giorgetti di Luciano, da e in Agno, con firma individuale.

Distretto di Mendrisio

29 dicembre 1958. Carne, bestiame.
Walter Schmid, Viandimport, in Chiasso. Titolare della ditta è Walter Schmid di Heinrich, da Oberglatt, in Basilea. Bertha Schmid nata Weibel, da Oberglatt, in Basilea, è stata nominata procuratrice con firma individuale. Commercio in carne e con bestiame per conto proprio e quale commissionario. Corso San Gottardo 25 (Palazzo Ferrari).

29 dicembre 1958. Spedizioni, ecc.
Società Anonima Züst & Bachmeier, in Chiasso, gestione di una azienda di spedizioni internazionali (FUSC. del 26 dicembre 1958, N° 302, pagina 3494). Con decisione assembleare del 18 dicembre 1958, la società ha modificato lo statuto nel senso che l'amministrazione è affidata ad un amministratore unico o ad un consiglio di amministrazione da due a nove membri. Altre modifiche statutarie non concernono i terzi.

29 dicembre 1958.
Manifattura Filati Cucirini S. a g. l. (Nähgarnmanufaktur G.m.b.H.), in Mendrisio (FUSC. del 24 dicembre 1958, N° 301, pagina 3482). La società è cancellata avendo le autorità fiscali federali dato il loro consenso.

29 dicembre 1958. Immobili, ecc.
Pamela S.A., in Chiasso. Sotto questa ragione sociale è stata costituita una società anonima avente per scopo la costruzione, l'acquisto, la gestione e la vendita di immobili, con facoltà di partecipare ad altre società aventi scopo analogo o consimile. L'atto di costituzione e gli statuti sono in data 29 dicembre 1958. Il capitale sociale è di 50 000 fr., suddiviso in 50 azioni al portatore da 1000 fr. cadauna, interamente liberate. Le pubblicazioni avverranno sul Foglio ufficiale svizzero di commercio. La società è retta da un consiglio di amministrazione da uno a cinque membri, attualmente da un amministratore unico nella persona del Dr Armando Pedrazzini fu Tommaso, da Campo Vallemaggia, in Vacallo. Egli impegnerà la società con firma individuale. Recapito: piazza Indipendenza 5, presso studio legale e notarile Maspoli, Noseda e Pedrazzini.

30 dicembre 1958. Immobili.
Ermi S.A., in Chiasso, costruzione, acquisto, gestione e vendita di immobili (FUSC. del 5 dicembre 1958, N° 285, pagina 3249). Questa ragione sociale è radiata d'ufficio dal registro di commercio di Mendrisio per trasferimento della sede a Zurigo (FUSC. del 22 dicembre 1958, N° 299, pagina 3454).

30 dicembre 1958. Immobili.
Giacar S.A., in Chiasso, costruzione, acquisto, gestione e vendita di immobili (FUSC. del 21 novembre 1958, N° 273, pagina 3108). Questa ragione sociale è radiata d'ufficio dal registro di commercio di Mendrisio per trasferimento della sede a Zurigo (FUSC. del 22 dicembre 1958, N° 299, pagina 3454).

30 dicembre 1958. Immobili.
Dietimmobil S.A., in Chiasso, costruzione, acquisto, gestione e vendita di immobili (FUSC. del 14 novembre 1958, N° 267, pagina 3048). Questa ragione sociale è radiata d'ufficio dal registro di commercio di Mendrisio per trasferimento della sede a Zurigo (FUSC. del 22 dicembre 1958, N° 299, pagina 3454).

30 dicembre 1958. Riscaldamenti, impianti sanitari, ecc.
Grisoni Arnoldo, in Chiasso, riscaldamenti centrali ed impianti sanitari (FUSC. del 30 aprile 1935, N° 99, pagina 1103). La ditta è cancellata ad istanza del titolare per cessione dell'azienda, con assunzione di attivo e passivo, alla nuova società in nome collettivo «Arnoldo Grisoni e Figli», in Chiasso.

30 dicembre 1958. Riscaldamenti, impianti sanitari, ecc.
Arnoldo Grisoni e Figli, in Chiasso. Arnoldo Grisoni fu Giuseppe e figli Angelo e Francesco di Arnoldo, tutti da Casima, in Chiasso, hanno costituito, a partire dal 1° gennaio 1959, una società in nome collettivo. La ditta ha ripreso, con assunzione di attivo e passivo, l'azienda sin qui gerita dalla ditta individuale «Grisoni Arnoldo», in Chiasso, ora cancellata. La società è impegnata dalla firma collettiva di Arnoldo Grisoni con Angelo o con Francesco Grisoni. Riscaldamenti centrali, impianti sanitari, istallazioni idrauliche e lavori di lattoniere. Via Emilio Bossi 30.

30 dicembre 1958. Generi diversi.
Piccadilly S.A., in Mendrisio. Con atto notarile e statuti in data 24 dicembre 1958 è stata costituita, sotto questa ragione sociale, una società anonima avente per scopo l'acquisto e la vendita di merci e di generi diversi all'ingrosso ed al dettaglio, nonchè la partecipazione a società similari. Il capitale sociale è di 50 000 fr., suddiviso in 50 azioni al portatore da 1000 fr. cadauna, interamente liberate. Le pubblicazioni avverranno a mezzo del Foglio ufficiale svizzero di commercio. L'amministrazione della società è affidata ad un consiglio di amministrazione da uno a cinque membri, attualmente ad un amministratrice unica nella persona di Beatrice Baumgartner fu Edoardo, da Oensingen, in Mendrisio, la quale impegnerà la società con firma individuale. Recapito: c/o Beatrice Baumgartner, palazzo della Banca Svizzera Italiana.

Wallis — Valais — Vallese

Bureau Brig

30. Dezember 1958.
Alexander Schwarzen, Maurer- & Gipserarbeiten, Zweigniederlassung in Randa. Unter dieser Firma hat der Inhaber der Einzelfirma «Alexander Schwarzen, Maurer- & Gipserarbeiten», mit Sitz in Zermatt, im Handelsregister Oberwallis seit 14. März 1955 eingetragen (SHAB. Nr. 65 vom 18. März 1955, Seite 741), in Randa eine Zweigniederlassung errichtet. Sie wird vertreten durch den Inhaber Alexander Schwarzen, von Randa, in Zermatt. Ausführung von Maurer- und Gipserarbeiten. Geschäftslokal: bei Johann Summermatter.

Eidgenössisches Amt für geistiges Eigentum
Bureau fédéral de la propriété intellectuelle — Ufficio federale della proprietà intellettuale

Marken – Marques – Marche

Eintragungen – Enregistrements – Iscrizioni

Nr. 173121. Hinterlegungsdatum: 15. Oktober 1958, 14 Uhr.
Max Hintermann, rue du Simplon 43, **Vevey.** — Fabrikmarke. — Erneuerung der Marke Nr. **93679.** Die Schutzfrist aus der Erneuerung läuft vom 13. Juni 1958 an.

Bijouterie, Bestecke, Schalen, Serviettenringe.

MH

Nr. 173122. Hinterlegungsdatum: 31. Oktober 1958, 17 Uhr.
Verlag Neue Technik A.G. (Edition Nouvelle Technique S.A.), Badenerstrasse 21, **Zürich.** — Fabrik- und Handelsmarke.

Zeitschriften, Broschüren, Drucksachen.

NeueTechnik
Erste Schweizer Zeitschrift für Atomenergie

Nr. 173123. Hinterlegungsdatum: 29. Oktober 1958, 21 Uhr.
Synpharma AG Apothekerinteressengemeinschaft, Uzwil (St. Gallen).
Fabrik- und Handelsmarke.

Pharmazeutische Präparate.

VALETO

N° 173124. Date de dépôt: 10 novembre 1958, 17 h.
SHELL (Switzerland), Löwenstrasse 1, «Zur Sihlporte», **Zürich 1.**
Marque de fabrique et de commerce.

Résines naturelles et synthétiques; produits chimiques pour usages industriels; matières plastiques sous forme de liquides, de poudres, de granulés, de feuilles, de barres, de blocs et de tubes.

CARDURA

Nr. 173125. Hinterlegungsdatum: 13. November 1958, 17 Uhr.
Esso Standard (Switzerland), Uraniastrasse 40, **Zürich.**
Fabrik- und Handelsmarke.

Chemikalien und chemische Zwischenprodukte für die Industrie, insbesondere Kunstharze und Polyolephine, wie z.B. Polypropylen; insbesondere zum Zwecke der Verformung (wie Pressen, Giessen, Laminieren, Spritzen) sowie zur Herstellung und zum Ueberziehen von Artikeln aller Art.

ESCON

Nr. 173126. Hinterlegungsdatum: 13. November 1958, 6 Uhr.
Hamac Packmaschinen AG, Seefeldstrasse 45, **Zürich 8.**
Fabrik- und Handelsmarke.

Verpackungsmaschinen aller Art.

HAMAPAC

N° 173127. Date de dépôt: 21 novembre 1958, 6 h.
Fabriques Movado, Parc 117/119, **La Chaux-de-Fonds.**
Marque de fabrique et de commerce.

Montres et parties de montres.

SPACEMAN

N° 173128. Date de dépôt: 26 novembre 1958, 8 h.
Girard-Perregaux et Cie S.A., place Girardet 1, **La Chaux-de-Fonds.**
Marque de fabrique et de commerce.

Tous produits horlogers, montres, mouvements de montres, boîtes de montres, cadrans de montres, bracelets de montres, parties de montres.

GIRARD-PERREGAUX

Nr. 173129. Hinterlegungsdatum: 27. November 1958, 19 Uhr.
VEB Thüringisches Kunstfaserwerk «Wilhelm Pieck» Schwarza, Rudolstadt in Thüringen (Deutschland). — Fabrik- und Handelsmarke.

Zellwolle.

Schwarza-Nigran

Nr. 173130. Hinterlegungsdatum: 27. November 1958, 20 Uhr.
J.R. Geigy AG (J.R. Geigy S.A.), Schwarzwaldallee 215, **Basel 16.**
Fabrik- und Handelsmarke.

Schädlingsbekämpfungsmittel sowie Pflanzenschutz- und Pflanzenvertilgungsmittel.

COPAX

Nr. 173131. Hinterlegungsdatum: 27. November 1958, 20 Uhr.
J.R. Geigy AG (J.R. Geigy S.A.), Schwarzwaldallee 215, **Basel 16.**
Fabrik- und Handelsmarke.

Schädlingsbekämpfungsmittel sowie Pflanzenschutz- und Pflanzenvertilgungsmittel.

FAROLA

Nr. 173132. Hinterlegungsdatum: 27. November 1958, 20 Uhr.
J.R. Geigy AG (J.R. Geigy S.A.), Schwarzwaldallee 215, **Basel 16.**
Fabrik- und Handelsmarke.

Chemische Produkte für industrielle Zwecke und Haushaltzwecke.

GALBI

Nr. 173133. Hinterlegungsdatum: 27. November 1958, 20 Uhr.
J.R. Geigy AG (J.R. Geigy S.A.), Schwarzwaldallee 215, **Basel 16.**
Fabrik- und Handelsmarke.

Chemische Produkte für industrielle und Haushaltzwecke, Schädlingsbekämpfungsmittel sowie Pflanzenschutz- und Pflanzenvertilgungsmittel.

GESIC

Nr. 173134. Hinterlegungsdatum: 27. November 1958, 20 Uhr.
J.R. Geigy AG (J.R. Geigy S.A.), Schwarzwaldallee 215, **Basel 16.**
Fabrik- und Handelsmarke.

Chemische Produkte für industrielle und Haushaltzwecke, Schädlingsbekämpfungsmittel sowie Pflanzenschutz- und Pflanzenvertilgungsmittel.

HUBINA

Nr. 173135. Hinterlegungsdatum: 27. November 1958, 20 Uhr.
J.R. Geigy AG (J.R. Geigy S.A.), Schwarzwaldallee 215, **Basel 16.**
Fabrik- und Handelsmarke.

Chemische Produkte für industrielle und Haushaltzwecke.

NYFEL

Nr. 173136. Hinterlegungsdatum: 27. November 1958, 20 Uhr.
J.R. Geigy AG (J.R. Geigy S.A.), Schwarzwaldallee 215, **Basel 16.**
Fabrik- und Handelsmarke.

Schädlingsbekämpfungsmittel sowie Pflanzenschutz- und Pflanzenvertilgungsmittel.

RIDORA

Nr. 173137. Hinterlegungsdatum: 27. November 1958, 20 Uhr.
J.R. Geigy AG (J.R. Geigy S.A.), Schwarzwaldallee 215, **Basel 16.**
Fabrik- und Handelsmarke.

Schädlingsbekämpfungsmittel sowie Pflanzenschutz- und Pflanzenvertilgungsmittel.

RISPI

Nr. 173138. Hinterlegungsdatum: 27. November 1958, 20 Uhr.
J.R. Geigy AG (J.R. Geigy S.A.), Schwarzwaldallee 215, **Basel 16.**
Fabrik- und Handelsmarke.

Schädlingsbekämpfungsmittel sowie Pflanzenschutz- und Pflanzenvertilgungsmittel.

VEDITA

Nr. 173139. Hinterlegungsdatum: 27. November 1958, 20 Uhr.
J.R. Geigy AG (J.R. Geigy S.A.), Schwarzwaldallee 215, **Basel 16.**

Schädlingsbekämpfungsmittel sowie Pflanzenschutz- und Pflanzenvertilgungsmittel.

VULZA

N° 173140. Date de dépôt: 1er décembre 1958, 20 h.
Montres Rolex S. A. (Rolex Uhren AG) (Rolex Watch Co. Ltd.), rue du Marché 18, **Genève.** — Marque de fabrique et de commerce.

Pièces d'horlogerie en tous genres et leurs parties.

SAUNAPROOF

N° 173141. Date de dépôt: 1er décembre 1958, 17 h.
Compagnie des Montres Favre-Leuba S.A., rue Diday 10, **Genève.**
Marque de fabrique et de commerce. — Renouvellement de la marque N° 94467. Raison modifiée. Le délai de protection résultant du renouvellement court depuis le 30 novembre 1958.

Articles d'horlogerie et de bijouterie.

N° 173142. Date de dépôt: 1er décembre 1958, 17 h.
Fabrique Suisse de Crayons Caran d'Ache, Société Anonyme, rue de la Terrassière 43, **Genève.** — Marque de fabrique et de commerce. — Renouvellement de la marque N° 94495. Le délai de protection résultant du renouvellement court depuis le 1er décembre 1958.

Crayons de tous genres, mines pour porte-mines, porte-mines, gommes à effacer, articles de papeterie et de bureau, en particulier papiers à lettres et porte-plume à réservoir.

HEIMAT

Nr. 173143. Hinterlegungsdatum: 2. Dezember 1958, 20 Uhr.
Seifenfabrik Sunlight, Olten. — Fabrik- und Handelsmarke. — Erneuerung der Marke Nr. 94430. Die Schutzfrist aus der Erneuerung läuft vom 2. Dezember 1958 an.

Seifen und Waschprodukte aller Art.

THALIA

Nr. 173144. Hinterlegungsdatum: 3. Dezember 1958, 20 Uhr.
Eterna AG Uhrenfabrik, Grenchen. — Fabrik- und Handelsmarke.

Uhren und Uhrenbestandteile.

ETERNA WATCH CO
SWISS

N° 173145. Date de dépôt: 4 décembre 1958, 9 h.
Degoumois et Cie S.A., place d'Armes 1, **Neuchâtel.**
Marque de fabrique et de commerce. — Renouvellement de la marque N° 95049. Le délai de protection résultant du renouvellement court depuis le 3 décembre 1958.

Montres, mouvements de montres et tous autres produits de l'industrie horlogère.

„Montex"

N° 173146. Date de dépôt: 4 décembre 1958, 9 h.
Degoumois et Cie S.A., place d'Armes 1, **Neuchâtel.**
Marque de fabrique et de commerce. — Renouvellement de la marque N° 95050. Le délai de protection résultant du renouvellement court depuis le 4 décembre 1958.

Montres, mouvements de montres et tous autres produits de l'industrie horlogère.

N° 173147. Date de dépôt: 4 décembre 1958, 9 h.
Degoumois et Cie S.A., place d'Armes 1, **Neuchâtel.**
Marque de fabrique et de commerce. — Renouvellement de la marque N° 95051. Le délai de protection résultant du renouvellement court depuis le 4 décembre 1958.

Montres, mouvements de montres et tous autres produits de l'industrie horlogère.

N° 173148. Date de dépôt: 4 décembre 1958, 9 h.
Degoumois et Cie S.A., place d'Armes 1, **Neuchâtel.**
Marque de fabrique et de commerce. — Renouvellement de la marque N° 95052. Le délai de protection résultant du renouvellement court depuis le 4 décembre 1958.

Montres, mouvements de montres et tous autres produits de l'industrie horlogère.

COLLINA

Nr. 173149. Hinterlegungsdatum: 3. Oktober 1958, 17 Uhr.
The B.F. Goodrich Company, 230 Park Avenue, **New York** (New York, USA).
Fabrik- und Handelsmarke.

Synthetische Fasern und Fäden und daraus hergestellte Gewebe und Garne.

DARVAN

Nr. 173150. Hinterlegungsdatum: 7. Oktober 1958, 17 Uhr.
International Latex Corporation, Playtex Park, **Dover** (Delaware, USA).
Fabrik- und Handelsmarke.

Bekleidung und Unterkleider für Kinder und Kleinkinder; Lätzchen; Windeln, wegwerfbare Windeln; Polster, Kissen, Tampons und Tüchlein aus Zellulose; Oele, Puder und Cremen mit und ohne Arzneizusatz für Kinder und Kleinkinder; Saugflaschen und Sauger zu denselben.

DRYPER

Nr. 173151. Hinterlegungsdatum: 11. Oktober 1958, 12 Uhr.
Converted Rice, Inc., 5610 Clinton Drive, **Houston** (Texas, USA).
Fabrik- und Handelsmarke.

Nahrungsmittel, Nahrungsmittelbestandteile und -zusätze.

N° 173152. Date de dépôt: 13 octobre 1958, 17 h.
John Ritzenthaler, 73 Franklin Street, **New York** (New York, USA).
Marque de fabrique et de commerce.

Etoffes pour le nettoyage et le polissage, torchons à laver et torchons à poussière; mitaines de protection pour le four, poignées pour marmites.

Nr. 173153. Hinterlegungsdatum: 25. Oktober 1958, 10 Uhr.
Rhiner, Elektro-Netz-Bau A.G., Elgg (Zürich).
Fabrik- und Handelsmarke.

Transformatorenstationen, Mastenleitern.

NORMAFIX

N° 173154. Date de dépôt: 18 novembre 1958, 9 h.
Chemedica S.A. Montreux, rue de Chillon 1, **Montreux-Territet.**
Marque de fabrique.

Spécialité pharmaceutique.

PYRSADYN

Nr. 173155. Hinterlegungsdatum: 19. November 1958, 21 Uhr.
Schoeller, Albers & Co., Ebnatstrasse 65, **Schaffhausen.**
Fabrik- und Handelsmarke.

Garne aller Art.

CHIC

Nr. 173156. Hinterlegungsdatum: 19. November 1958, 21 Uhr.
Schoeller, Albers & Co., Ebnatstrasse 65, **Schaffhausen.**
Fabrik- und Handelsmarke.

Garne aller Art.

CLOU

Nr. 173157. Hinterlegungsdatum: 20. November 1958, 14 Uhr.
Jörger & Co., Langmauerstrasse 10, **Zürich 6.**
Fabrik- und Handelsmarke.

Pharmazeutische Produkte.

ABFUROL

Nr. 173158. Hinterlegungsdatum: 20. November 1958, 14 Uhr.
Jörger & Co., Langmauerstrasse 10, **Zürich 6.**
Fabrik- und Handelsmarke.

Pharmazeutische Produkte.

YEN-FÙ

Nr. 173159. Hinterlegungsdatum: 26. November 1958, 20 Uhr.
Mount Hope Machinery Company, 15 Fifth Street, **Taunton** (Massachusetts, USA). — Fabrik- und Handelsmarke.

Apparate und Einrichtungen zur Kontrolle und Prüfung von Webstoffen.

WEB MASTER

Nr. 173160. Hinterlegungsdatum: 28. November 1958, 17 Uhr.
Storey Brothers & Company, Limited, White Crosse Mills, White Crosse Street, **Lancaster** (Grossbritannien). — Fabrik- und Handelsmarke.

Kunststoff (Plastics) in Form von Blättern, Stäben, Röhren, Streifen und geformten Stücken zur Verwendung in der Fabrikation und daraus hergestellte Waren.

PLASTOLAM

Nr. 173161. Hinterlegungsdatum: 1. Dezember 1958, 18 Uhr.
Edifors-Produkte E. Furrer, Promenadenstrasse 20, **Kreuzlingen.**
Fabrik- und Handelsmarke.

Nähr- und Stärkungsmittel.

Nr. 173162. Hinterlegungsdatum: 1. Dezember 1958, 20 Uhr.
Dr. Schwarz, Arzneimittelfabrik, Gesellschaft mit beschränkter Haftung, Monheim bei Düsseldorf (Deutschland). — Fabrik- und Handelsmarke.

Arzneimittel und pharmazeutische Erzeugnisse.

sanol

Nr. 173163. Hinterlegungsdatum: 1. Dezember 1958, 20 Uhr.
Dr. Schwarz, Arzneimittelfabrik, Gesellschaft mit beschränkter Haftung, Monheim bei Düsseldorf (Deutschland). — Fabrik- und Handelsmarke.

Arzneimittel und pharmazeutische Erzeugnisse.

DR. SCHWARZ sanol **PRÄPARATE**

Nr. 173164. Hinterlegungsdatum: 2. Dezember 1958, 10 Uhr.
Bürki & Cie., Sulgenbachstrasse 49, **Bern.** — Fabrik- und Handelsmarke.

Käse und Milchprodukte aller Art.

Nr. 173165. Hinterlegungsdatum: 3. Dezember 1958, 6 Uhr.
Brunner Möbel & Innenausbau Aktiengesellschaft, Bahnhofplatz, **Diessenhofen** (Thurgau). — Handelsmarke.

Waschmaschinen.

Brunela

Nr. 173166. Hinterlegungsdatum: 3. Dezember 1958, 17 Uhr.
Phileo Corporation, Tioga und C Streets, **Philadelphia** (Pennsylvania, USA). Fabrik- und Handelsmarke.

Fernsehgeräte, Radioapparate, Phonographen, Tonbandgeräte, Sprechmaschinen, Fernsprecher, Fernschreiber und Gegensprechanlagen; Teile und Zubehör zu all den vorgenannten Erzeugnissen.

Predicta

Nr. 173167. Hinterlegungsdatum: 4. Dezember 1958, 12 Uhr.
Lüdy & Cie., Burgdorf (Bern). — Fabrik- und Handelsmarke. — Erneuerung der Marke Nr. **94303.** Die Schutzfrist aus der Erneuerung läuft vom 14. Oktober 1958 an.

Arzneimittel, chemisch-pharmazeutische Produkte für medizinische, hygienische, industrielle und wissenschaftliche Zwecke, pharmazeutische Präparate und Drogen, Desinfektionsmittel, diätetische Nährpräparate.

Peroform

Nr. 173168. Hinterlegungsdatum: 5. Dezember 1958, 6 Uhr.
Minatolwerke A.G., Unterlachenstrasse 13, **Luzern.**
Fabrik- und Handelsmarke.

Reinigungs- und Bodenpflegemittel, chemisch-technische Produkte.

FLINK

Nr. 173169. Hinterlegungsdatum: 5. Dezember 1958, 6 Uhr.
Minatolwerke A.G., Unterlachenstrasse 13, **Luzern.**
Fabrik- und Handelsmarke.

Flaumer und Reinigungsgeräte.

HANDY

Nr. 173170. Hinterlegungsdatum: 5. Dezember 1958, 6 Uhr.
Minatolwerke A.G., Unterlachenstrasse 13, **Luzern.**
Fabrik- und Handelsmarke.

Reinigungsmittel, chemisch-technische Produkte.

PERL-FIT

Nr. 173171. Hinterlegungsdatum: 5. Dezember 1958, 18 Uhr.
Certain-teed Products Corporation, 120 East Lancaster Avenue, **Ardmore** (Pennsylvania, USA). — Fabrik- und Handelsmarke. — Erneuerung der Marke Nr. **94497.** Sitz verlegt. Die Schutzfrist aus der Erneuerung läuft vom 5. Dezember 1958 an.

Präparierte Dächer, Dachfilze, Isolierfilze, Mauerbelagpapiere, Dachbelag, Zemente für Baukonstruktion, Wandbretter und Gipsbretter.

Certain-teed

N° 173172. Date de dépôt: 5 décembre 1958, 18 h.
Aktiebolaget Separator, Fleminggatan 8, **Stockholm** (Suède).
Marque de fabrique et de commerce. — Renouvellement de la marque N° **94718.** Le délai de protection résultant du renouvellement court depuis le 5 décembre 1958.

Machines et appareils pour l'industrie laitière.

ALFA-LAVAL

Uebertragung — Transmission

Marke Nr. 154603. — Ridal A.G., Zürich. — Uebertragung an **Müller-Brunner & Co. AG Rheinfelden,** Baslerstrasse 490, **Rheinfelden** (Aargau). — Eingetragen den 18. Dezember 1958.

Firmaänderung — Modification de raison

Marke Nr. 113773.* — David D. Doniger & Co. Inc., New York (USA). — Firma geändert in **MeGregor-Doniger Inc.** — Eingetragen den 18. Dezember 1958.

Andere, durch Gesetz oder Verordnung zur Veröffentlichung im SHAB, vorgeschriebene Anzeigen — Autres avis, dont la publication est prescrite dans la FOSC. par des lois ou ordonnances

---

Modification de l'arrêté

étendant le champ d'application de la convention collective de travail de l'horticulture vaudoise

Par arrêté du 28 novembre 1958, approuvé par le Conseil fédéral le 23 décembre 1958, le Conseil d'Etat du canton de Vaud a modifié son arrêté du 11 mars 1957 étendant le champ d'application de la convention collective de travail de l'horticulture vaudoise.

L'arrêté modificatif susmentionné est publié dans la «Feuille des avis officiels du canton de Vaud» du 30 décembre 1958. (AA. 6)

Lausanne, le 29 décembre 1958.

Département de l'agriculture, de l'industrie et du commerce du canton de Vaud, 1er service.

«Valsa» Valigeria ed affini S. A., Stabio

Diffida a'sensi dell'art. 682 C.O.

Seconda pubblicazione

Il possessore delle azioni portanti i numeri dal 46 (quarantasei) al 60 (sessanta) della «VALSA» valigeria e affini S.A. in Stabio è diffidato, a'sensi dell'art. 682 C.O. a voler procedere alla liberazione integrale del capitale sociale entro il 15 febbraio 1959, versando il corrispettivo importo di 6000 fr. (seimila) sul conto chèques postali N° XIa 4499. (AA. 3)

VALSA S.A.
L'amministratore unico: Giannino Travaini.

MARCHANT

JAHRESABSCHLUSS
die Zeit der vielen Zahlen

- rasch
- sicher
- einfach

Schnell-Rechenautomaten

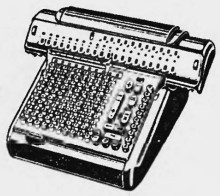

MIETEN BEI

RENÉ FAIGLE ZÜRICH
AKTIENGESELLSCHAFT
Schulstr. 37 · Tel. (051) 48.24.26
Schweizer MARCHANT-Vertretung

Laden: Löwenstr. 1
Tel. (051) 23 06 83

EINMALIGE GELEGENHEIT

An der Riviera am Vierwaldstättersee

zu verkaufen

Ferienheim - Kurhaus
Hotel - Baugelände

7—24 000 m², evtl. mehr, Südhang an Hauptstrasse, über dem See, mit altem Baumbestand, schönste Aussichtslage, Wirtschaftspatent vorhanden.

Evtl. dazu

Motel - Strandbad - Gelände

eigener Seegrund, grosser Parkplatz, rund 27000 m². Kapitalkräftige Interessenten wenden sich bitte an den Besitzer:
Gottfried Reinhard, Obergrundstrasse 3, Luzern
Tel. 041/23809 oder 041/23415

The Majestic Palace Hotel à Nice, en liquidation

Les liquidateurs de cette société, dont le siège est à Vevey, convoquent Messieurs les actionnaires en

assemblée générale extraordinaire

pour le lundi 19 janvier 1959, à 15 heures, au Château, rue du Château, à Vevey, avec l'ordre du jour suivant:

1° Délibération sur la gestion des liquidateurs et sur le rapport du vérificateur des comptes.
2° Dissolution de la société.

Les cartes d'admission seront délivrées, dès la parution de cette publication jusqu'au 17 janvier 1959, sur présentation des titres ou de certificats en tenant lieu, par l'étude Delafontaine & Destraz, notaires, à Vevey, où les bilans, les comptes de profits et pertes, le rapport du conseil d'administration et le rapport des contrôleurs sont déposés à la disposition des actionnaires.

SAPAL

Société Anonyme des Pileuses Automatiques

Lausanne

Messieurs les actionnaires sont convoqués en

assemblée générale extraordinaire

pour le lundi 19 janvier 1959, à 16 heures, à l'Hôtel de la Paix, à Lausanne.

Ordre du jour:

1° Financement de la première étape de construction de l'usine d'Ecublens.
2° Conversion des actions de 500 fr. au porteur, dites actions A, en titres nominatifs.
3° Modifications correspondantes des statuts.
4° Divers.

Les cartes d'admission à l'assemblée seront délivrées sur présentation des titres au porteur ou des certificats de dépôt, du 9 au 18 janvier 1959, à la Banque Cantonale Vaudoise, à Lausanne et Vevey, au Crédit Suisse, à Lausanne, à la Société de Banque Suisse, à Lausanne, à l'Union de Banques Suisses, à Lausanne et Vevey, ainsi qu'au siège de la société. Les propositions de modifications des statuts seront à la disposition de Messieurs les actionnaires au siège de la société, à partir du 9 janvier 1959.

Lausanne, le 7 janvier 1959. Le conseil d'administration.

Aktiendruck seit Jahren unsere Spezialität
Aschmann & Scheiler AG.
Buchdruckerei zur Freschau
Zürich 25 Tel. (051) 32 71 64

Annulation

Le carnet d'épargne

N° 530241

de la Banque Cantonale de Berne, succursale de Moutier, est égaré.

Le créancier annulera ce titre conformément à l'article 90 C.O. et disposera de son avoir, si le dit carnet n'est pas présenté dans le délai de 3 mois à la Banque Cantonale de Berne, succursale de Moutier.

Banque Cantonale de Berne,
succursale de Moutier.

BOSTITCH B 8

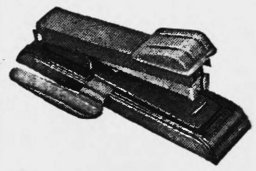

Die Heftmaschine von Weltruf jetzt in der neuen, geschmackvollen dreiton-graufarbigen Ausführung erhältlich.

Unentbehrlich in Büro, Schule und Haushalt

In allen Papeterien

Generalvertreter

Alwin Marquardt

Größtes Spezialhaus für Heftmaschinen und Heftklammern

Zürich 8, Höschgasse 45
Telephon (051) 34 11 34

Ueber 60 Jahre BOSTITCH

Der SHAB-Leserkreis ist kaufkräftig. Nutzen Sie diese Kaufkraft - inserieren Sie!

International Bank for Reconstruction and Development

4% Schweizerfranken-Anleihe von 100 000 000

von 1959

100% EMISSIONSPREIS **NETTORENDITE 4%**

Die unterzeichneten Banken legen diese Anleihe in der Zeit vom

8. — 13. Januar 1959, mittags,

zur öffentlichen Zeichnung auf. Die wichtigsten Anleihensbedingungen lauten wie folgt:

Betrag und Stückelung: Fr. 100 000 000.— nom., 100 000 Inhaberobligationen von Fr. 1000.— nom.

Zins: 4% p. a. mit Jahrescoupons per 1. Februar; Zinsgenuß ab 1. Februar 1959.

Laufzeit: Die Anleihe wird ohne weitere Kündigung am 1. Februar 1974 zum Nennwert zur Rückzahlung fällig. Die Weltbank hat sich indessen das Recht vorbehalten, die Anleihe auf den 1. Februar 1969 oder hernach auf jeden Couponstermin ganz oder teilweise vorzeitig zurückzuzahlen.

Zahlungsdienst: Die Weltbank hat sich verpflichtet, die fälligen Coupons und rückzahlbaren Obligationen in allen Fällen und ohne Einschränkungen gegen einfache Vorweisung in Schweizerfranken zu bezahlen. Die Coupons und Titel können bei den unterzeichneten Banken spesenfrei eingelöst werden.

Steuern: Die Zahlung von Zinsen und Kapital erfolgt in der Schweiz ohne Abzug gegenwärtiger oder künftiger Steuern und Abgaben der Mitgliedstaaten der Weltbank. Der eidg. Titelstempel und die eidg. Couponsabgabe werden von der Weltbank abgelöst. Die Zinsen unterliegen nach den gegenwärtig geltenden Bestimmungen der eidg. Verrechnungssteuer nicht.

Sicherheiten: Die Anleihe ist mit keiner besonderen Sicherheit ausgestattet. Die Weltbank verpflichtet sich indessen, während der ganzen Dauer der Anleihe und bis zu ihrer völligen Rückzahlung keinen andern Obligationengläubigern spezielle Sicherheiten einzuräumen, ohne die Inhaber der Titel der gegenwärtigen Anleihe im gleichen Range an diesen Sicherheiten teilnehmen zu lassen.

Kotierung: An den Börsen von Basel, Zürich, Genf, Bern und Lausanne.

Zeichnungen auf diese Anleihe werden von allen schweizerischen Sitzen, Zweigniederlassungen und Agenturen der unterzeichneten Banken entgegengenommen, bei denen ebenfalls der Emissionsprospekt bezogen werden kann.

Den 7. Januar 1959

Schweizerischer Bankverein — Schweizerische Kreditanstalt — Schweizerische Bankgesellschaft
Aktiengesellschaft Leu & Co. — Schweizerische Volksbank
Vereinigung der Genfer Privatbankiers — A. Sarasin & Cie.
Privatbank & Verwaltungsgesellschaft

Zu verkaufen in Biel

ca. 2300 m²
Bauland

an der Solothurnstrasse (Nähe der Karrosseriewerke Ramseier & Co.), bergwärts gelegen.

Offerten unter Chiffre P 20004 U an Publicitas Biel, Dufourstr. 17.

Fabrique disposant de locaux, de capitaux et d'un service commercial bien organisé s'intéresserait à la

reprise

de petite industrie saine ou à la fabrication et à la vente d'un article intéressant, breveté ou nouveau.

Faire offres sous chiffre P 1012 N à Publicitas Neuchâtel.

Import USA

rasch und zuverlässig bei Benützung unseres regelmässigen Sammeldienstes

Antwerpen-Basel

J. Véron, Grauer & Cie. AG.

GENF – Basel – Zürich – St. Gallen

Penson & Co. 11, Broadway, New York
Th. Brits & Co. 4 A, r. Maréchal Gérard Anvers

KURHAUS und med. KLINIK das ganze Jahr geöffnet

Sonn Matt Luzern

Ob Luzern, 600 m. ü. M. Für Ruhe und Erholung. Behandlung innerer Krankheiten, Diätkuren, physikalische Therapie, synkardiale Massage.
Chefarzt Dr. med. H. Meier-Schefer FMH. Prospekte durch die Direktion W. Bossi, Tel. (041) 2 02 04 / 6

APCO Getränke- und Suppen-Automat

Bei denkbar geringer Wartung und minimalen Umtrieben liefert der APCO Getränke- und Suppen-Automat stets frische heisse (oder auch gekühlte) Getränke wie Kaffee, Tee, Kakao, Orange, Cola, Rivella usw. oder verschiedene Suppen.
Leistung 500 bis 2500 Becher pro Füllung. Jeder Becher frisch innert 3 bis 4 Sekunden.

Verlangen Sie Prospekt.

Generalvertretung der APCO Inc. New York, Edy Fäßler, Friesenbergstr. 110, Zürich, Tel. (051) 35 50 16

Zu verkaufen in Nidau b. Biel

ca. 1000 m² Land mit Hangar

mit Anschluss an Industriegeleise SBB
Offerten unter Chiffre P 20003 U an Publicitas AG. Dufourstraße 17, Biel.

Zu kaufen gesucht

Facit-Rechenmaschine

Chiffre Hab 95003 an Publicitas Bern.

Das SHAB ist in Finanzkreisen sehr verbreitet. Mit einem Inserat erreichen Sie diese Kreise vollständig.

Verlangen Sie vom SHAB. unentgeltliche Zusendung von Probenummern der «Volkswirtschaft».

Zu vermieten

per 1. April 1959 in neuer Liegenschaft, Zürich 3, Zweierstrasse 100

ca. 350 m² Büroraum und Lagerraum

Waren- und Personenlift

Auskunft während der Bürozeit:
Tel. (051) 28 13 56
A. Keller-Steiner, Arch., Zürich 6

Becher für **Getränke-Automaten** vorteilhaft durch Werner Keller Erlenbach (ZH)

INTERSWISS

Schweizerischer Liegenschaften-Anlagefonds

Anlagewert der Liegenschaften: 80 Millionen Franken

Emission von Anteilscheinen

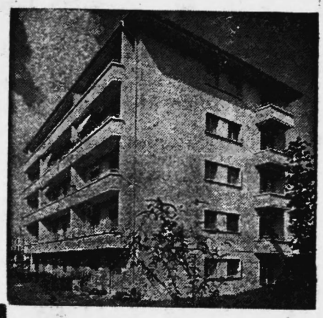

Durch die Zeichnung von Anteilscheinen des Schweizerischen Liegenschaften-Anlagefonds INTERSWISS werden Sie Miteigentümer eines sorgfältig zusammengesetzten schweizerischen Liegenschaftenportefeuilles und geniessen dabei gegenüber dem individuellen Liegenschaftenbesitz zahlreiche wesentliche Vorteile:

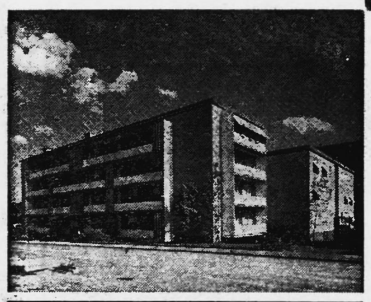

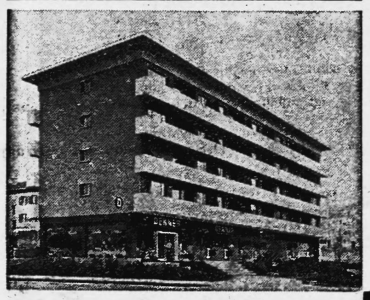

- Ausgezeichnete Kapitalanlage mit Sachwertcharakter und breiter Risikoverteilung.
- Freier Handel in den auf den Inhaber lautenden Titeln.
- Interessenwahrung der Zertifikats-Inhaber durch die Fondsleitung und die Treuhänderin.
- Mässige Spesen dank rationeller Verwaltung.
- Steuer- und spesenfreie Ertragsausschüttung. Allfällige Steuern werden vom Fonds getragen.
- **Jährlicher Nettoertrag von mindestens 4 %.**

Eine Uebersicht über die bisherigen Ausschüttungen zeigt folgendes Bild:

Jahr	Netto-Ausschüttung je Anteilschein in Fr. *
1955	35.—
1956	37.50
1957	40.40
1958	40.80

* nach Abzug von Coupon- und Verrechnungssteuer.

Auf Grund der voraussehbaren Weiterentwicklung darf für 1959 ebenfalls mit einer Ausschüttung von Fr. 40.80 netto je Anteilschein gerechnet werden.

Die Zeichnungsfrist dauert vom 8. bis 22. Januar 1959

Der Ausgabepreis beträgt pro Anteil mit Zinsgenuß ab 1. Januar 1959 Fr. 1013.– netto, zuzüglich Marchzins à 4 % vom 3. Dezember 1958 bis zum Tage der Liberierung. Ab 23. Januar 1959 wird der Ausgabepreis auf Grund des Fondsvermögens wieder periodisch berechnet und publiziert.

Ausschüttungen: Jeder Titel ist mit Jahrescoupons versehen. Der Coupon Nr. 5 wird im Januar 1960 zahlbar gestellt.

Steuern: Die Ausschüttungen auf den INTERSWISS-Zertifikaten erfolgen steuerfrei.
Allfällige Steuern werden vom Fonds getragen.

Handelbarkeit: Die Anteilscheine lauten auf den Inhaber und können frei gehandelt werden. Der Fonds ist zur Rücknahme verpflichtet.

Zeichnungen können bei den nebenstehend angegebenen Instituten sowie bei den übrigen schweizerischen Banken spesenfrei aufgegeben werden. Sie werden in der Reihenfolge des Eintreffens bis zur Erreichung des für diese Emission vorgesehenen Betrages entgegengenommen.

Prospekte stehen zur Verfügung der Interessenten.

Zeichnungsstellen:

Aargauische Hypothekenbank, Brugg
AGEMIT Aktiengesellschaft für Miteigentumswerte, Zürich
Banca Popolare di Lugano, Lugano
Bank in Langenthal, Langenthal
Basellandschaftliche Hypothekenbank, Basel
Bündner Privatbank, Chur
Darier & Cie., Banquiers, Genf
Ersparniskasse Biel, Biel
Glarner Kantonalbank, Glarus
Kantonalbank Schwyz, Schwyz
Liechtensteinische Landesbank, Vaduz
Schweizerische Hypothekenbank, Solothurn
Schweizerische Volksbank, Zürich
St.-Gallische Kantonalbank, St. Gallen
Union Vaudoise du Crédit, Lausanne
Volksbank Hochdorf, Hochdorf
Volksbank Willisau AG, Willisau
J. Vontobel & Co., Bankgeschäft, Zürich
Zuger Kantonalbank, Zug

INTERSWISS

Schweizerischer Liegenschaften-Anlagefonds

Leitung: AGEMIT Aktiengesellschaft für Miteigentumswerte, Zürich

Treuhänderin: Revisions- und Treuhand-Aktiengesellschaft REVISA, Zug