Zeitschrift: Schweizerisches Handelsamtsblatt = Feuille officielle suisse du commerce = Foglio ufficiale svizzero di commercio

Herausgeber: Staatssekretariat für Wirtschaft

Band: 77 (1959)

Heft: 84

Heft

Nutzungsbedingungen

Die ETH-Bibliothek ist die Anbieterin der digitalisierten Zeitschriften auf E-Periodica. Sie besitzt keine Urheberrechte an den Zeitschriften und ist nicht verantwortlich für deren Inhalte. Die Rechte liegen in der Regel bei den Herausgebern beziehungsweise den externen Rechteinhabern. Das Veröffentlichen von Bildern in Print- und Online-Publikationen sowie auf Social Media-Kanälen oder Webseiten ist nur mit vorheriger Genehmigung der Rechteinhaber erlaubt. Mehr erfahren

Conditions d'utilisation

L'ETH Library est le fournisseur des revues numérisées. Elle ne détient aucun droit d'auteur sur les revues et n'est pas responsable de leur contenu. En règle générale, les droits sont détenus par les éditeurs ou les détenteurs de droits externes. La reproduction d'images dans des publications imprimées ou en ligne ainsi que sur des canaux de médias sociaux ou des sites web n'est autorisée qu'avec l'accord préalable des détenteurs des droits. En savoir plus

Terms of use

The ETH Library is the provider of the digitised journals. It does not own any copyrights to the journals and is not responsible for their content. The rights usually lie with the publishers or the external rights holders. Publishing images in print and online publications, as well as on social media channels or websites, is only permitted with the prior consent of the rights holders. Find out more

Download PDF: 09.08.2025

ETH-Bibliothek Zürich, E-Periodica, https://www.e-periodica.ch

Schweizerisches Handelsamtsblatt

Feuille officielle suisse du commerce • Foglio ufficiale svizzero di commercio

Erscheint täglich, ausgenommen an Sonn- und Feiertagen — Paraît tous les jours, le dimanche et les jours de fête exceptés

Nr. 84 Bern, Dienstag 14. April 1959 — 77. Jahrgang — 77e année — Berne, mardi 14 avril 1959 **No 84**

Redaktion und Administration: Effingerstrasse 3 in Bern. — Telephon Nummer (031) 21660
Im Inland kann nur durch die Post abonniert werden. Abonnementspreise: Schweiz: jährlich Fr. 27.50, halbjährlich Fr. 15.50, vierteljährlich Fr. 8.—, zwei Monate Fr. 5.50, ein Monat Fr. 3.50; Ausland: jährlich Fr. 40.— — Preis der Einzelnummer 25 Rp. (plus Porto). — Annoncen-Regie: Publicitas AG. — Insertionstarif: 22 Rp. die einspaltige Millimeterzeile oder deren Raum; Ausland 30 Rp. — Jahresabonnementspreis für die Monatsschrift „Die Volkswirtschaft": Fr. 10.50.

Rédaction et administration: Effingerstrasse 3 à Berne. — Téléphone numéro (031) 21660
En Suisse, les abonnements ne peuvent être pris qu'à la poste. Prix d'abonnement: Suisse: un an 27 fr. 50; un semestre 15 fr. 50; un trimestre 8.— fr.; deux mois 5.50 fr.; un mois 3.50 fr.; étranger: fr. 40.— par an — Prix du numéro 25 ct. (port en sus). — Régie des annonces: Publicitas SA. — Tarif d'insertion: 22 ct. la ligne de colonne d'un mm ou son espace; étranger: 30 ct. — Prix d'abonnement annuel à la revue mensuelle „La Vie économique": 10 fr. 50.

Inhalt — Sommaire — Sommario

Amtlicher Teil — Partie officielle — Parte ufficiale

Abhanden gekommene Werttitel. – Titres disparus. – Titoli smarriti.
Handelsregister. – Registre du commerce. – Registro di commercio.
Fabrik- und Handelsmarken. Marques de fabrique et de commerce. Marche di fabbrica e di commercio 174424–174445.

Mitteilungen — Communications — Comunicazioni

Der schweizerische Aussenhandel im März 1959.
Session der Europäischen Wirtschaftskommission in Genf. – Session de la Commission économique pour l'Europe, à Genève.

Amtlicher Teil – Partie officielle – Parte ufficiale

Abhanden gekommene Werttitel - Titres disparus - Titoli smarriti

Aufrufe — Sommations

Es werden vermisst: Mäntel zu den Anteilscheinen Nrn. 485, 486 und 487 der Allgemeinen Aargauischen Ersparniskasse à nom. Fr. 500.—.

Der unbekannte Inhaber dieser Anteilschein-Mäntel wird aufgefordert, dieselben innert 6 Monaten, d. h. bis zum 11. Oktober 1959, dem Bezirksgericht Aarau vorzulegen, ansonst die Kraftloserklärung ausgesprochen würde. (225²)

Aarau, den 8. April 1959. Bezirksgericht.

Der allfällige Inhaber des Eigentümer-Schuldbriefes vom 9. Juni 1925, Bel. I/3487, mit Zinseintrag 6½ %, lastend auf der Liegenschaft Nidau Grundbuchblatt Nr. 413, Aalmattenweg, Eigentümerin Frau Wwe. Bertha Herrli, geb. Siegenthaler, Gottfrieds Witwe, von Lyss, Hausfrau in Nidau, im Betrage von Fr. 15 500, wird hiermit aufgefordert, den Eigentümer-Schuldbrief innert Jahresfrist, von der ersten Publikation im Schweizerischen Handelsamtsblatt an gerechnet, dem Unterzeichneten vorzulegen, ansonst der Titel kraftlos erklärt wird. (223²)

Nidau, den 8. April 1959. Der Gerichtspräsident: M. Stebler.

Es werden vermisst:

1. Schuldbrief, Fr. 2000, angegangen 1. April 1946, im 6. Rang, Vorgang Fr. 20 500, haftend auf Parzellen Nr. 458, Plan 13, Nr. 806, Plan 20, und Nr. 1147, Plan 27, Grundbuch Ruswil, des Anton Muff-Bachmann, Sonnehöfli, Ruswil.
2. Schuldbrief, Fr. 3000, angegangen 1. Juli 1927, im 3. Rang, Vorgang Fr. 2000, haftend auf Parzelle Nr. 242, Plan 9, Grundbuch Wolhusen, der Frau Wwe. Marie Lipp-Stöckli und Kinder, Hinter-Strittenmatt, Wolhusen.

Die unbekannten Inhaber werden hiemit aufgefordert, die Titel innert Jahresfrist, seit Publikation, bei der unterzeichneten Amtsstelle vorzuweisen, ansonst die Kraftloserklärung der Titel erfolgt. (229³)

Sursee, den 10. April 1959.

Der Amtsgerichtspräsident von Sursee: A. Wigger.

Es wird vermisst: Schuldbrief vom 3. April 1924, Belege Serie I, Nr. 6879, von Fr. 4000, zu Gunsten des Karl Schneider sel., lastend auf der Liegenschaft Steffisburg-Grundstück Nr. 1435 des Adolf Schneider, Vertreter, Steffisburg.

Der allfällige Inhaber dieses Titels wird aufgefordert, ihn innert Jahresfrist vom Erscheinen der erstmaligen Publikation hinweg dem unterzeichneten Richter vorzulegen, andernfalls dieser Titel kraftlos erklärt wird. (224²)

Thun, den 7. April 1959. Der Gerichtspräsident I: Schmid.

Première insertion

Par ordonnance du 13 avril 1959, le président du Tribunal de première instance somme le détenteur inconnu des 100 actions de 100 fr. chacune, entièrement libérées, au porteur, avec coupons attachés No 11 et ss. de la Société anonyme de l'Union des Usines et des Exploitations forestières de Nasic S.A., ayant son siège à Genève, portant les numéros suivants:

58241/60, 131121/40, 150221/40, 154021/40, 168941/60

de les produire au greffe du Tribunal dans un délai de six mois à compter de la première insertion de la présente publication, faute de quoi l'annulation sera prononcée. G. VI (234²)

Tribunal de première instance de Genève: Henri Werner, président.

Première insertion

Par ordonnance du 13 avril 1959, le président du Tribunal de première instance somme le détenteur inconnu des 70 actions de 100 fr. chacune, entièrement libérées, au porteur, avec coupons attachés No 11 et ss., de la Société anonyme de l'Union des Usines et Exploitation forestières de Nasic S.A., ayant son siège à Genève, portant les numéros suivants:

34151 à 160, 85681 à 700, 129621 à 640, 170001 à 020

de les produire au greffe du Tribunal dans un délai de six mois à compter de la première insertion de la présente publication, faute de quoi l'annulation sera prononcée. K. II. (235³)

Tribunal de première instance de Genève: Henri Werner, président.

Kraftloserklärungen — Annulations

Am 17. März 1959 hat die II. Zivilkammer des Obergerichtes des Kantons Zürich folgenden Schuldbrief kraftlos erklärt: Kaufschuldbrief (heute als Inhaberschuldbrief geltend) von Fr. 186 (ursprüngliche Gläubiger Gebrüder Hans und Heinrich Winkler, von und in Schwerzenbach, und deren Brudersöhne Gottfried und Alfred Winkler, von und in Schwerzenbach), ursprünglicher Schuldner Gemeinderat Heinrich Winkler, Rudolfen sel., Sohn, Ehegaumers (heute Gemeindeammann Heinrich Winkler, Schwerzenbach), datiert 2. Juni 1880, lastend ursprünglich auf folgenden Grundstücken:

1. Ca. 02,36 Aren Baumgarten im Wiesackerland;
2. Ca. 02,36 Aren Baumgarten allda;
3. Ca. 01,08 Aren Hanfland im Schooren,

nunmehr auf der Neuzuteilung des heutigen Pfandeigentümers Heinrich Winkler, geb. 1881, von und in Schwerzenbach (Grundprotokoll Schwerzenbach Bd. 14, S. 338/9). (233)

Uster, den 10. April 1959. Namens des Bezirksgerichtes Uster: der a. o. Substitut: Dr. Scheibler.

Handelsregister - Registre du commerce - Registro di commercio

Kantone/Cantons/Cantoni:

Zürich, Bern, Luzern, Uri, Glarus, Zug, Solothurn, Basel-Stadt, Schaffhausen, St. Gallen, Graubünden, Aargau, Ticino, Valais, Neuchâtel.

Zürich — Zurich — Zurigo

9. April 1959.

E. Weber & Co., Damenkleiderfabrikation, in Zürich 1, Kollektivgesellschaft (SHAB. Nr. 271 vom 18. November 1948, Seite 3121). Diese Gesellschaft hat sich aufgelöst. Aktiven und Passiven gemäss Bilanz per 30. September 1958 sind an die neue Aktiengesellschaft «E. Weber & Co., Damenkleiderfabrikation, A.G.», in Zürich, übergegangen. Die Liquidation ist durchgeführt. Die Firma ist erloschen.

9. April 1959.

E. Weber & Co., Damenkleiderfabrikation, A.G., in Zürich. Unter dieser Firma besteht auf Grund der Statuten vom 25. März 1959 eine Aktiengesellschaft. Sie bezweckt die Kreation und die Fabrikation von und den Handel mit Damenkleidern aller Art. Die Gesellschaft kann im Rahmen ihres Zweckes Liegenschaften kaufen, verkaufen, verwalten und vermieten und sich an anderen Unternehmen mit ähnlicher Zweckbestimmung beteiligen. Das Grundkapital beträgt Fr. 80 000; es zerfällt in 80 Namenaktien zu Fr. 1000 und ist voll liberiert. Die Gesellschaft erwirbt das Geschäft der erloschenen Kollektivgesellschaft «E. Weber & Co., Damenkleiderfabrikation», in Zürich, mit Aktiven und Passiven gemäss Bilanz per 30. September 1958, nach der die Aktiven Fr. 105 847.55 und die Passiven Fr. 18 902.05 betragen, zum Preise von Fr. 86 945.50, von welchem Fr. 80 000 auf das Grundkapital in Anrechnung gebracht werden. Publikationsorgan ist das Schweizerische Handelsamtsblatt. Die Mitteilungen an die Aktionäre erfolgen durch eingeschriebenen Brief. Der Verwaltungsrat besteht aus einem bis drei Mitgliedern. Ihm gehören an und führen Einzelunterschrift: Dr. Bruno Herzer, von Kilchberg (Zürich) und Wuppenau (Thurgau), in Kilchberg (Zürich), als Präsident, sowie Elsa Meyer, von Pratteln, in Küsnacht (Zürich), und Wilhelm Meyer, von Pratteln, in Küsnacht (Zürich), als weitere Mitglieder. Geschäftsdomizil: Bahnhofstrasse 79, in Zürich 1.

9. April 1959. Velobestandteile.

Gilberte Sidler, in Zürich (SHAB. Nr. 180 vom 4. August 1945, Seite 1878). Handel mit Velobestandteilen. Diese Firma ist infolge Ueberganges des Geschäftes mit Aktiven und Passiven gemäss Bilanz per 30. September 1958 an die neue Aktiengesellschaft «G. Sidler AG Velos und Bestandteile engros», in Zürich, erloschen.

9. April 1959.

G. Sidler AG Velos und Bestandteile engros, in Zürich. Unter dieser Firma besteht auf Grund der Statuten vom 31. März 1959 eine Aktiengesellschaft. Sie bezweckt den Engroshandel mit Waren aller Art, insbesondere mit Velos und deren Bestandteilen, sowie die Tätigung aller damit zusammenhängenden Ge-

schäfte. Das Grundkapital beträgt Fr. 75 000; es zerfällt in 75 Namenaktien zu Fr. 1000 und ist voll liberiert. Die Gesellschaft übernimmt das Gesehäft der erlosehenen Einzelfirma «Gilberte Sidler», in Zürieh, mit Aktiven und Passiven gemäss Bilanz per 30. September 1958, nach der die Aktiven Fr. 210 067.46 und die Passiven Fr. 135 321.15 betragen, zum Preise von Fr. 74 746.31, von dem Fr. 74 000 auf das Grundkapital in Anrechnung gebracht werden. Publikationsorgan ist das Schweizerisehe Handelsamtsblatt. Die Mitteilungen an die Aktionäre erfolgen durch eingeschriebenen Brief oder telegraphisch. Der Verwaltungsrat besteht aus einem bis fünf Mitgliedern. Einziges Mitglied mit Einzelunterschrift ist Gilberte Sidler, von Richterswil, in Zürieh. Einzelprokura ist erteilt an Gilbert Sidler, von Riehterswil, in Zürich. Geschäftsdomizil: Rotachstrasse 9, in Zürich 3.

9. April 1959.

Marmor- und Granitbedarf AG., in Zürieh. Unter dieser Firma besteht auf Grund der Statuten vom 18. März 1959 eine Aktiengesellschaft. Sie bezweckt die Bearbeitung und Gewinnung von Marmor und Granit sowie aueh andern Steinen und den Handel damit. Die Gesellsehaft ist bereehtigt, alle Gesehäfte zu tätigen, die mit ihrem Zweck irgendwie zusammenhängen, einschliesslieh des Erwerbs und der Veräusserung von Grundstüeken und der Beteiligung an ähnliehen Unternehmungen im In- und Ausland. Das Grundkapital beträgt 50 000 Franken; es zerfällt in 50 Namenaktien zu Fr. 1000 und ist mit Fr. 25 000 einbezahlt. Publikationsorgan ist das Sehweizerische Handelsamtsblatt. Mitteilungen an die Aktionäre erfolgen durch eingesehriebenen Brief. Der Verwaltungsrat besteht aus 1 bis 5 Mitgliedern. Ihm gehören mit Einzeluntersehrift an: Otto Kunz, vom Hombrechtikon, in Zürich, als Präsident, sowie Arthur Brack, von Mönthal (Aargau), in Küsnacht (Zürich) und Ulrich Sehwendener, von Buehs (St. Gallen), in Erlenbaeh (Zürich), als weitere Mitglieder. Geschäftsdomizil: Irehelstrasse 9, in Zürieh 6.

9. April 1959. Waren aller Art.

Imeo A.-G., in Zürieh 1 (SHAB. Nr. 203 vom 1. September 1958, Seite 2333), Import von und Handel mit Waren aller Art. Die Generalversammlung vom 2. März 1959 hat die Statuten abgeändert. Durch Ausgabe von 60 neuen Namenaktien zu Fr. 500 ist das Grundkapital von Fr. 50 000 auf Fr. 80 000 erhöht worden. Es zerfällt in 160 Namenaktien zu Fr. 500 und ist voll liberiert. 12 000 Franken des Erhöhungsbetrages sind durch Verreehnung und Fr. 18 000 durch Entnahme aus zur Verfügung der Generalversammlung stehenden Reserven liberiert worden.

9. April 1959.

Polydruck AG., Graphische Anstalt, in Dietikon (SHAB. Nr. 20 vom 27. Januar 1959, Seite 290). Die Generalversammlung vom 25. März 1959 hat die Statuten geändert. Dureh Ausgabe von 100 neuen Inhaberaktien zu Fr. 1000 ist das Grundkapital von Fr. 100 000 auf Fr. 200 000 erhöht worden. Es zerfällt in 200 Inhaberaktien zu Fr. 1000 und ist voll liberiert. Fr. 43 000 des Erhöhungsbetrages wurden durch Verrechnung liberiert.

9. April 1959.

Elektro-Sanitär A.-G. St. Gallen, Filiale Zürieh. Unter dieser Firma besteht in Zürieh eine Zweigniederlassung der im Handelsregister des Kantons St. Gallen eingetragenen Aktiengesellsehaft «Elektro-Sauitär A.-G. St. Gallen», in St. Gallen (SHAB. Nr. 206 vom 4. September 1958, Seite 2366). Zweck der Gesellschaft ist der Betrieb eines Installations- und Verkaufsgesehäftes für sanitäre und elektrische Zweeke. Die Gesellschaft kann alle mit dem Gesehäftszweck zusammenhängenden industriellen, kommerziellen und finanziellen Gesehäfte vornehmen, sieh an gleiehartigen oder ähnlichen Geschäften beteiligen. Die Zweigniederlassung wird vertreten dureh Hans Brunner, von Adelboden, in St. Gallen, einziges Mitglied des Verwaltungsrates, mit Einzeluntersehrift, sowie durch Arthur Del Fabro, italieniseher Staatsangehöriger, in St. Gallen, und August Giger, von Nesslau, in St. Gallen, mit Kollektivuntersehrift zu zweien. Gesehäftsdomizil: Hegibaehstrasse 9, in Zürieh 7.

9. April 1959. Detektivbureau usw.

Büro-Tsehannen, Zweigniederlassung in Winterthur. Unter dieser Firma besteht in Winterthur eine Zweigniederlassung der im Handelregister des Kantons St. Gallen eingetragenen Einzelfirma «Büro-Tsehannen», in St. Gallen (SHAB. Nr. 146 vom 26. Juni 1957, Seite 1714). Die Zweigniederlassung wird vertreten dureh Margrit Stammbaeh-Tsehannen, von Uerkheim (Aargau), in St. Gallen, Inhaberin der Firma, mit Einzeluntersehrift, dureh Josef Stammbaeh, von Uerkheim (Aargau), in St. Gallen, mit Einzelprokura, sowie dureh Robert Wüthrich, von und in Horgen, mit auf den Geschäftskreis der Zweigniederlassung beseh ränkter Einzelprokura. Detektiv- und Informationsbüro. Teehnikumstrasse 84.

9. April 1959.

Sehweizerische Bodenkredit-Anstalt (Crédit Foncier Suisse), in Zürich 1, Aktiengesellsehaft (SHAB. Nr. 89 vom 18. April 1958, Seite 1071), Betrieb von Bankgesehäften, vorzugsweise Hypothekargesehäften usw. Alfred Kurzmeyer und Heinrich Blass sind aus dem Verwaltungsrat ausgeschieden; die Unterschrift des letzteren ist erlosehen. Ernst Gamper, bisher Vizepräsident, ist jetzt Präsident des Verwaltungsrates und führt weiter Kollektivunterschrift zu zweien für den Hauptsitz Zürieh und die Agentur Frauenfeld. Neu ist als Vizepräsident in den Verwaltungsrat gewählt worden Paul Ebinger. Er ist nicht mehr Direktor, führt jedoeh wie bis anhin Kollektivunterschrift zu zweien für den Hauptsitz Zürich und die Agentur Frauenfeld. Neu ist ferner in den Verwaltungsrat ohne Zeiehnungsbefugnis gewählt worden Felix W. Schulthess, von und in Zürich. Heinrich Hofmann und Max Bosshard, bisher Vizedirektoren, sind jetzt Direktoren; sie führen weiter Kollektivunterschrift zu zweien für den Hauptsitz Zürieh und die Agentur Frauenfeld.

9. April 1959.

Swissboring, Sehweizerisehe Tiefbohr- und Bodenforsehungs-A.-G., in Zürich 1 (SHAB. Nr. 218 vom 18. September 1958, Seite 2514). J. Rudolf Bruppacher und Jean Descoeudres sind zu stellvertretenden Direktoren mit Einzelunterschrift für das Gesamtunternehmen ernannt worden; ihre Prokuren sind erlosehen. Zum Vizedirektor mit Kollektivunterschrift für das Gesamtunternehmen ist ernannt worden Reto Simonett, von Andeer (Graubünden), in Zürich. Kollektivprokura zu zweien für das Gesamtunternehmen wurde erteilt an Claude Racine, von La Chaux-du-Milieu, in Zürich. Sämtliche bereits eingetragenen Zeichnungsberechtigten zeichnen für das Gesamtunternehmen.

9. April 1959.

Automobilwerke Franz A.-G. (Usines d'Automobiles Franz S.A.) (Automobile Works Franz Ltd.), in Zürich 3 (SHAB. Nr. 59 vom 12. März 1957, Seite 677). Neu ist als Delegierter in den Verwaltungsrat gewählt worden Hans Rutishauser, nun in Uitikon a.A.; er bleibt Direktor und führt weiter Kollektivunterschrift zu zweien. Als weitere Mitglieder des Verwaltungsrates mit Kollektinvunterschrift zu zweien sind neu gewählt worden: Kurt Albert Rüedi, von Niederösch (Bern), in Zürich, und Franz Weidmann, von und in Wädenswil. Es wohnen nun: Verwaltungsratspräsident Anton Hans Meyer in Uitikon a.A. und Prokurist Walter Nyffeler in Küsnacht (Zürich).

9. April 1959.

Reederei Zürieh A.-G. (Armement Zurich S.A.) (Armamento Zurigo S.A.) (Zurich Shipping Company Ltd.), in Zürich 5 (SHAB. Nr. 270 vom 18. November 1958, Seite 3077). Heinrich Rengel ist aus dem Verwaltungsrat ausgeschieden; seine Unterschrift ist erloschen. Neu ist in den Verwaltungsrat mit Kollektivunterschrift zu zweien für das Gesamtunternehmen gewählt worden: Jean Arnet, von Root (Luzern), in Zürich. Sämtliche bereits eingetragenen Zeichnungsberechtigten zeichnen für das Gesamtunternehmen.

9. April 1959.

Aktiengesellsehaft R. & E. Huber, Sehweizerisehe Kabel-, Draht- und Gummiwerke (Société Anonyme R. & E. Huber, Manufactures Suisses de Câbles et Fils électriques et d'Articles en caoutchouc) (R. & E. Huber Limited Swiss Works of electric wires, cables and rubbergoods), in Pfäffikon (SHAB. Nr. 205 vom 3. September 1958, Seite 2355). Die Prokura von Alwin Guggenbühl ist erloschen.

9. April 1959.

Karl Endrieh, Aktiengesellsehaft für Bureau-Organisation und -Maschinen, in Zürieh 1 (SHAB. Nr. 242 vom 16. Oktober 1958, Seite 2754). Karl Endrich ist infolge Todes aus dem Verwaltungsrat ausgeschieden; seine Unterschrift ist erlosehen. Hermine Endrich geb. Müller, Mitglied des Verwaltungsrates, ist nun Präsidentin; sie führt weiter Einzelunterschrift für das Gesamtunternehmen.

9. April 1959.

Handsehuh Aktiengesellsehaft, in Zürich 1 (SHAB. Nr. 165 vom 20. Juli 1953, Seite 1766). Karl Endrich ist infolge Todes aus dem Verwaltungsrat ausgeschieden; seine Unterschrift ist erloschen. Hermine Endrich geb. Müller, Mitglied des Verwaltungsrates, ist jetzt Präsidentin; sie führt weiter Einzelunterschrift.

9. April 1959. Bureaumaschinen usw.

Felix Endrieh A.-G., in Zürich 1 (SHAB. Nr. 11 vom 15. Januar 1958, Seite 135). Fabrikation von und Handel mit Bureaumaschinen jeder Art usw. Karl Endrich ist infolge Todes aus dem Verwaltungsrat ausgeschieden; seine Untersehrift ist erloschen.

9. April 1959.

Aktiengesellsehaft für Finanz- und Handelstransaktionen, in Zürich 2 (SHAB. Nr. 179 vom 3. August 1955, Seite 2010). Dr. Eugen Rubinstein ist aus dem Verwaltungsrat ausgeschieden; seine Unterschrift ist erloschen. Neu ist als einziges Mitglied des Verwaltungsrates mit Einzelunterschrift gewählt worden Luben Basmadjieff, von Rossenges (Waadt), in Lausanne.

9. April 1959. Verpackung von Produkten usw.

Unipae A.G., in Zürich 5 (SHAB. Nr. 253 vom 29. Oktober 1957, Seite 2838), maschinelle Verpackung von Produkten in fester und flüssiger Form usw. Die Prokuren von Erieh Schneider und Kurt Heer sind erloschen. Kollektivprokura zu zweien ist erteilt worden an Albert Meier, von und in Zürich, und Wilhelm Frei, von Eglisau, in Zürieh.

9. April 1959.

I.M.C.O. Importation Comestibles et Conserves S.A., in Zürich 8 (SHAB. Nr. 34 vom 12. Februar 1959, Seite 474). Neu ist in den Verwaltungsrat ohne Zeichnungsbefugnis gewählt worden Arturo Moneta, italienischer Staatsangehöriger, in Baden.

9. April 1959. Maschinen, Apparate usw.

Ellema Aktiengesellsehaft, in Schlieren (SHAB. Nr. 131 vom 8. Juni 1955, Seite 1491), Fabrikation von und Handel mit Maschinen, Apparaten und Geräten, insbesondere aus Leichtmetall usw. Einzelprokura ist erteilt worden an Willy Zweifel, von und in Winterthur.

9. April 1959.

«Vita» Lebensversieherungs-Aktiengesellsehaft, in Zürich 2 (SHAB. Nr. 303 vom 27. Dezember 1958, Seite 3510). Direktor Peter Brechtbühl führt nicht mehr Kollektiv-, sondern Einzelunterschrift.

9. April 1959.

Konsumverein Thalwil, in Thalwil, Genossenschaft (SHAB. Nr. 138 vom 18. Juni 1953, Seite 1485). Die Unterschrift von Hans Güttinger ist erloschen. Neu ist zum Verwalter mit Einzelunterschrift ernannt worden Kurt Bader, von Langendorf und Holderbank (Solothurn), in Oberrieden.

9. April 1959. Baugeschäft.

E. von Gunten & K. Margstahler, in Zürich 9. Unter dieser Firma sind Ernst von Gunten, von Sigriswil und Zürich, in Zürich 9, und Kurt Margstahler, von Zürieh, in Zürieh 11, eine Kollektivgesellschaft eingegangen, die am 1. April 1959 ihren Anfang genommem hat. Baugeschäft. Werdhölzlistrasse 143.

9. April 1959. Restaurant usw.

Hans Koller, in Richterswil. Inhaber dieser Firma ist Hans Koller, von Speicher, in Richterswil. Betrieb des Restaurants Spanische Weinhalle; Handel mit Wein, Spirituosen und Delikatessen. Dorfstrasse 59.

9. April 1959. Hochfrequenz-Materialien usw.

Luis Münsterberg, in Zürich (SHAB. Nr. 17 vom 23. Jannar 1953, Seite 171), Handel mit Materialien für die Hochfrequenz usw. Einzelunterschrift ist erteilt worden an Nelly Münsterberg geb. Dubois, von Wetzikon (Zürich), in Zürich.

9. April 1959.

Senger-Annoneen, in Zürieh (SHAB. Nr. 37 vom 16. Februar 1959, Seite 502). Kollektivprokura zu zweien ist erteilt worden an Franz Ruf, von Murgenthal, in Zürich.

9. April 1959. Jupes.

Alex Lewenstein, in Zürich (SHAB. Nr. 223 vom 23. September 1949, Seite 2474), Fabrikation von Jupes. Neues Geschäftsdomizil: Lavaterstrasse 44.

9. April 1959. Erdölprodukte usw.

Oileo S.A. in Liq., in Zürich 2 (SHAB. Nr. 82 vom 9. April 1956, Seite 898), Import und Export von Erdölprodukten und verwandten Artikeln usw. Das Vermögen ist naeh Angabe der Beteiligten liquidiert. Die Löschung der Firma kann mangels Zustimmung der Eidgenössischen Steuerverwaltung und der Wehrsteuerverwaltung des Kantons Zürich noch nicht erfolgen.

9. April 1959. Waren aller Art usw.

Sagrofa A.G. in Liquidation (Sagrofa S.A. en liquidation) (Sagrofa Ltd. in liquidation), in Zürich 1 (SHAB. Nr. 66 vom 20. März 1958, Seite 785), Import und Export von sowie Handel und Vertretungen in Waren verschiedener Art usw. Die Liquidation ist durchgeführt. Die Firma ist erloschen.

9. April 1959.

Interelektronik GmbH, in Zürich 8 (SHAB. Nr. 291 vom 11. Dezember 1956, Seite 3137), Warenhandel, vornehmlich in erster Linie mit Erzeugnissen der Elektronik usw. Die Firma wird infolge Verlegung des Sitzes nach Buchs (St. Gallen) (SHAB. Nr. 77 vom 6. April 1959, Seite 965) im Handelsregister des Kantons Zürich von Amtes wegen gelöscht.

9. April 1959.
Tösstal-Garage E. Kummer, Bauma, in Bauma (SHAB. Nr. 72 vom 27. März 1958, Seite 858). Ueber den Inhaber dieser Einzelfirma ist durch den Konkursrichter des Bezirksgerichtes Pfäffikon am 20. März 1959 der Konkurs eröffnet worden. Der Geschäftsbetrieb hat aufgehört. Die Firma wird von Amtes wegen gelöscht.

9. April 1959. Buchhandlung.
Müller-Kersting, in Zürich (SHAB. Nr. 142 vom 21. Juni 1948, Seite 1730), Buchhandlung. Diese Firma ist infolge Todes des Inhabers erloschen.

Bern — Berne — Berna

Bureau Bern

9. April 1959.
Theurillat Bau A.G., Filiale Kirchlindach, in Kirchlindach. Unter dieser Firma besteht eine Zweigniederlassung der seit 27. Februar 1953 im Handelsregister von Basel-Stadt eingetragenen Aktiengesellschaft «Theurillat Bau A.G.», in Basel (SHAB. Nr. 10 vom 15. Januar 1959, Seite 135), gemäss Beschluss des Verwaltungsrates vom 4. April 1959. Die Gesellschaft bezweckt: Ausführung von Hoch- und Tiefbauarbeiten jeglicher Art, insbesondere Erwerb, Ueberbauung, Verwaltung und Verwertung von Liegenschaften; Ausführung von öffentlichen Arbeiten; Bau- und Unterhalt von Strassen, Wasser-, Tunnel- und Brückenbauten; Handel mit Baumaterialien sowie Beteiligung an Unternehmen, die mit dem Hauptzweck in Zusammenhang stehen. Die Zweigniederlassung wird mit Einzelunterschrift vertreten durch die Verwaltungsratsmitglieder Friedwart Theurillat, Präsident; Marc Alexander Theurillat und Dr. Paul Michael Theurillat, alle von Epauvillers, in Basel, sowie durch den Prokuristen Otto von Glenck, von Pratteln, in Basel. Ferner führen Kollektivprokura zu zweien für das Gesamtunternehmen Albert Binder, von Meilen, in Basel; Wilhelm Killius, von und in Basel, und Fritz Engeloch, von Wattenwil, in Münchenstein. Domizil: Kirchlindach-Halen (Baustelle).

9. April 1959. Weine.
Louis Knoebenhauer, in Bern, Handel mit Weinen (SHAB. Nr. 196 vom 24. August 1954, Seite 2173). Die Firma wird infolge Aufgabe des Geschäftes gelöscht.

9. April 1959. Inkasso.
Recouvrex S.A., in Bern, Betrieb eines Inkassobureaus und aller damit zusammenhängenden Operationen (SHAB. Nr. 32 vom 10. Februar 1959, Seite 454). Joseph Erard ist als Verwaltungsrat zurückgetreten; seine Unterschrift ist erloschen.

9. April 1959.
Schweizerische Vereinigung für Atomenergie (Association suisse pour l'énergie atomique) (Associazione svizzera per l'energia atomica), in Bern. Unter diesem Namen besteht ein Verein, der die Förderung der friedlichen Nutzbarmachung der Atomenergie in der Schweiz und die Koordination aller Bestrebungen auf diesem Gebiet bezweckt. Die Statuten datieren vom 19. November 1958. Die Mittel des Vereins werden beschafft durch die von der Generalversammlung festgesetzten jährlichen Mitgliederbeiträge sowie durch die übrigen Einnahmen, wie Reinertrag von Publikationen und Veranstaltungen, Zuwendungen, Subventionen, Vermögenserträgnisse und Enschädigungen für ausserordentliche Inanspruchnahme der Geschäftsstelle. Für die Verbindlichkeiten haftet einzig das Vermögen des Vereins. Die Organe des Vereins sind: die Generalversammlung; der Vorstand, bestehend aus 20 bis 30 Mitgliedern; der Ausschuss, bestehend aus 9 bis 11 Vorstandsmitgliedern; die vom Vorstand eingesetzten Kommissionen; die vom Vorstand ernannte Geschäftsstelle, die durch den Geschäftsführer und seinen Stellvertreter geleitet wird, sowie die Kontrollstelle. Der Präsident, die beiden Vizepräsidenten und der Geschäftsführer zeichnen zu zweien. Präsident ist Dr. h.c. Eric Choisy, von Genf, in Satigny; Vizepräsidenten sind Dr. Rudolf C. Vetter, von Zürich, in Riehen, und Prof. Dr. Adolf Zuppinger, von Zürich, in Bern; Geschäftsführer ist Dr. Markus Redli, von Zürich und Unteriberg, in Bern, zugleich Mitglied des Vorstandes. Geschäftsstelle und Vereinsdomizil: «Allgemeine Treuhand A.G.», in Bern, Schauplatzgasse 11.

9. April 1959. Stilmöbel usw.
P. Ramsauer, in Bern. Inhaber der Firma ist Paul Ramsauer, von Herisau, in Bremgarten bei Bern. Werkstätte für antike und Stil-Möbel. Sulgenauweg 38 a.

9. April 1959. Bonneterie, Bekleidung usw.
A. Edelmann, in Bern, Bonneterie und Konfektion en gros und en détail, Wäsche aller Art usw. (SHAB. Nr. 92 vom 21. April 1950, Seite 1031). Einzelprokura ist erteilt worden an Heinz Rubenstein, von und in Bern.

9. April 1959.
Kammerspiele Bern A.G., in Bern (SHAB. Nr. 198 vom 27. August 1953, Seite 2062). Salomon Persitz, Präsident, ist aus dem Verwaltungsrat zurückgetreten; seine Unterschrift ist erloschen. Zum neuen Präsidenten des Verwaltungsrates wurde das bisherige Mitglied Otto Lutstorf gewählt. Er zeichnet wie bisher zu zweien.

Bureau Biel

3. Aprile 1959. Uhrenexport.
Cesar von Burg, Samiria Watch, in Biel, Export von Uhren (SHAB. Nr. 139 vom 18. Juni 1958, Seite 1664). Die Firma wird infolge Uebernahme der Aktiven und Passiven gemäss Bilanz vom 28. Februar 1959, durch die nachstehend eingetragene «Samiria Watch S.A.», in Biel, gelöscht.

3. April 1959. Uhren.
R. Biedermann & Co., Montres Mobi, in Biel, Uhrenfabrikation, Kollektivgesellschaft (SHAB. Nr. 95 vom 26. April 1954, Seite 1059). Rodolphe Biedermann ist infolge Todes aus der Gesellschaft ausgeschieden und Alice Biedermann ist ausgetreten. Die Gesellschaft ist aufgelöst und wird nach durchgeführter Liquidation gelöscht. Aktiven und Passiven werden gemäss Bilanz vom 28. Februar 1959 von der nachstehend eingetragenen «Samiria Watch S.A.», in Biel, übernommen.

3. April 1959. Uhren.
Samiria Watch S.A., in Biel. Gemäss öffentlich beurkundetem Errichtungsakt und Statuten vom 4. März 1959 besteht unter dieser Firma eine Aktiengesellschaft. Sie bezweckt die Fabrikation von Uhren sowie den Handel mit solchen und mit Uhrenbestandteilen. Das Grundkapital beträgt Fr. 100 000, eingeteilt in 100 Namenaktien zu Fr. 1000. Es ist mit Fr. 80 000 liberiert. Die Gesellschaft übernimmt Aktiven und Passiven der bisherigen Kollektivgesellschaft «R. Biedermann & Co., Montres Mobi», in Biel, und der bisherigen Einzelfirma «Cesar von Burg, Samiria Watch», in Biel, gemäss den dem Gründungsakt beigefügten Bilanzen dieser Gesellschaften, vom 28. Februar 1959. Hienach betragen die Aktiven der Firma «R. Biedermann & Co., Montres Mobi» (Kassa, Bank- und Postcheckguthaben, Garantie F. H., Mobilien, Waren, Fabrikationsrecht, Krisenreserve und Debitoren) Fr. 131 281.10 und die Passiven (diverse Kreditoren, Darlehen und Krisenreserve) Fr. 92 081.10, so dass sich ein Aktivenüberschuss von Fr. 39 200 ergibt. Die Aktiven der Firma «Cesar von Burg, Samiria Watch» betragen Fr. 78 390.30 (Kassa, Bankguthaben, Mobilien, Waren und Debitoren) und die Passiven Fr. 39 190.30 (Kreditoren und Darlehen), so dass sich ein Aktivenüberschuss von Franken 39 200 ergibt. Für die Uebernahmepreise von je Fr. 39 200 erhalten die Sacheinleger je 49 Aktien zu Fr. 1000, mit 80 % liberiert. Die Samiria Watch S.A. tritt in alle Rechte und Pflichten der übernommenen Firmen, rückwirkend mit Nutzen- und Schadensbeginn auf 1. März 1959 ein. 2 Aktien zu Fr. 1000 werden mit 80 % liberiert durch Verrechnung mit Darlehensforderungen gegenüber der Gesellschaft. Die Einberufung der Generalversammlung erfolgt durch eingeschriebenen Brief an die Aktionäre. Publikationsorgan ist das Schweizerische Handelsamtsblatt. Der Verwaltungsrat besteht aus 1 bis 5 Mitgliedern. Ihm gehören an: Cesar von Burg, von Bettlach, in Grenchen, Präsident; Roland Béguelin, von Tramelan, in Biel, Sekretär; Regina von Burg-Lauber, von Bettlach, in Grenchen, und Lina Béguelin-Furrer, von Tramelan, in Biel. Cesar von Burg und Roland Béguelin vertreten die Gesellschaft durch Einzelunterschrift. Geschäftslokal: Bubenbergstrasse 15.

6 avril 1959. Horlogerie.
Desotos S.A., à Bienne. Suivant acte authentique et statuts du 28 mars 1959, il a été constitué, sous cette raison sociale, une société anonyme ayant pour but de faire terminer, fabriquer sous régime établissage ancre; acheter et vendre tous produits horlogers, réaliser toutes opérations commerciales, industrielles et immobilières s'y rapportant. Le capital social est de 100 000 fr., divisé en 100 actions de 1000 fr. chacune, nominatives. Le capital social est entièrement libéré. Les publications de la société sont faites dans la Feuille officielle suisse du commerce. Les communications et convocations sont adressées aux actionnaires par lettre recommandée. Le conseil d'administration est composé d'au moins deux membres, actuellement de Georges Gay, d'Eysins sur Nyon, aux Bioux, commune de L'Abbaye, président; Marguerite Frésard, de Muriaux, à Bienne, secrétaire. La société est engagée par la signature collective à deux des administrateurs. Locaux: Rue du Canal 38.

9. April 1959.
Schweizerische Nationalbank, Agentur in Biel (SHAB. Nr. 1 vom 5. Januar 1959, Seite 3), Aktiengesellschaft mit Hauptsitz (II. Departement) in Bern. Die Kollektivprokura von Auguste Thevenon ist erloschen.

9. April 1959. Maschinen, Sinterprodukte.
F. Meyer, in Biel, Fabrikation und Verkauf von Spinndüsen, Handel mit Maschinen und Uebernahme von Vertretungen von Maschinen (SHAB. Nr. 155 vom 6. Juli 1949, Seite 1799). Neue Geschäftsnatur: Handel mit Maschinen, Fabrikation von und Handel mit Sinterprodukten. Halbfertige und einbaufertige Sinterteile aus Stahl, Bronze, Messing, Neusilber und Wolfram, mechanische Bearbeitungen, Schwermetall Dichte 18.

9. April 1959. Parfümeriewaren, Lebensmittel, Textilien usw.
Charles Stucker, in Biel, Verkauf von Parfümerie-, Textil- und Bijouteriewaren sowie von Statuten aller Art, Verkauf von Lebensmitteln (SHAB. Nr. 290 vom 11. Dezember 1958, Seite 3298). Die Firma wird infolge Geschäftsüberganges gelöscht.

9. April 1959. Uhrenterminage.
Marcel Bilat, in Biel, Uhrenterminage (SHAB. Nr. 150 vom 30. Juni 1952, Seite 1662). Die Firma wird infolge Geschäftsüberganges gelöscht.

9. April 1959. Uhrenterminage.
Bilat & fils, in Biel. Marcel und René Bilat, von Muriaux, in Biel, sind unter dieser Firma eine Kollektivgesellschaft eingegangen, welche am 1. Januar 1959 begonnen hat. Uhrenterminage. Bözingenstrasse 132 a.

Bureau Büren a. d. A.

9. April 1959. Uhrenfedern.
Eduard Hofmann, in Büren an der Aare, Fabrikation von Uhrenfedern (SHAB. Nr. 47 vom 26. Februar 1943, Seite 447). Die Einzelprokura der Marie Hofmann-Schlup ist erloschen. Einzelprokura wurde erteilt an Eduard Hofmann-Stauffer, von Kirchdorf (Bern), und Josef Riechsteiner, von Schötz (Luzern), beide in Büren an der Aare. Das Domizil der Firma befindet sich Aarbergstrasse 4.

Bureau de Courtelary

7 avril 1959. Menuiserie.
Mathez & Cie., aux Reussilles, commune de Tramelan, menuiserie, société en commandite (FOSC. du 11 juin 1954, N° 133, page 1506). La société est dissoute depuis le 31 mars 1959. Sa liquidation est terminée. La raison est radiée.

Bureau Laupen

9. April 1959.
Landwirtschaftliche Genossenschaft Frauenkappelen und Umgebung, in Frauenkappelen (SHAB. Nr. 55 vom 8. März 1954, Seite 615). Der bisherige Präsident Ernst Schick ist aus der Verwaltung zurückgetreten; seine Unterschrift ist erloschen. Der bisherige Beisitzer Ernst Schmid, von Mühleberg, in Wohleiberg, Gemeinde Frauenkappelen, ist zum neuen Präsidenten gewählt worden. Die Unterschrift führen wie bisher der Präsident, der Vizepräsident und der Sekretär zu zweien.

Bureau de Moutier

9 avril 1959.
Syndicat d'élevage de bétail de La Scheulte (Viehzuchtgenossenschaft Schelten), à La Scheulte, société coopérative (FOSC. du 4 décembre 1956, N° 285, page 3070). Suivant procès-verbal de son assemblée du 4 septembre 1958, la société a décidé sa dissolution. La liquidation étant terminée, cette raison sociale est radiée.

Bureau Nidau

8. April 1959. Ingenieurbureau usw.
Rud. Moser & Cie, in Nidau, Ingenieurbureau und Tiefbauunternehmung, Kommanditgesellschaft (SHAB. Nr. 278 vom 26. November 1956, Seite 2978). Die Unterschrift von Mathias Blumer ist erloschen. Der Prokurist Arnold Aufranc führt nun Einzelprokura für den Hauptsitz und die Zweigniederlassung in Biel.

Bureau de Saignelégier (district des Franches-Montagnes)

7 avril 1959. Horlogerie.
H. Beaumann & Cie S.A., aux Bois, fabrication d'assortiments cylindres et dérivés, de pignons d'horlogerie et de toutes autres pièces détachées d'horlogerie (FOSC. du 17 juin 1954, N° 138, page 1567). Walter Müller, de Unter-Kulm, aux Bois, a été nommé fondé de procuration. La société sera engagée par la

signature collective à deux des administrateurs Raymond Beaumann, Pierre Dubois, Paul Tuetey, André Beaumann et du fondé de procuration Walter Müller.

Bureau Thun

8. April 1959. Tiefbau, Strassenbau usw.
Arnold Reuter & Co., Zweigniederlassung Thun, in Thun, Tiefbau, Strassenbau, Strassenbeläge, Handel mit Strassenbaumaterialien, Erstellung von Unterlagsböden (SHAB. Nr. 150 vom 1. Juli 1958, Seite 1783). Kommanditgesellschaft mit Hauptsitz in Bern. Diese Firma wird infolge Aufhebung der Zweigniederlassung gelöscht.

8. April 1959. Weine, Spirituosen.
E. Baumann & Co., in Steffisburg, An- und Verkauf von in- und ausländischen Weinen und Spirituosen, Kommanditgesellschaft (SHAB. Nr. 136 vom 15. Juni 1954, Seite 1543). Nachdem das Konkursverfahren geschlossen worden ist, wird die Firma von Amtes wegen gelöscht.

9. April 1959.
Bula & Gasser GmbH., Uhrensteine, in Thun, Fabrikation von und Handel mit Uhrensteinen aller Art (SHAB. Nr. 60 vom 13. März 1958, Seite 715). Walter Bula ist infolge Todes aus der Gesellschaft ausgeschieden; seine Unterschrift als Geschäftsführer ist erloschen. Seine Stammeinlage von Fr. 44 000 ist übergegangen: mit Fr. 11 000 an den Gesellschafter Walter Gasser, dessen Stammanteil sich dadurch auf Fr. 55 000 erhöht; mit Fr. 3000 an den Gesellschafter Ernst Hersberger, dessen Stammanteil sich dadurch auf Fr. 71 000 erhöht; mit Fr. 26 000 an den Gesellschafter Edmund Graber, dessen Stammanteil sich dadurch auf Fr. 70 000 erhöht, ferner mit Fr. 4000 an den Geschäftsführer Heinrich Wegmann, jetzt in Thun, der dadurch nun Gesellschafter geworden ist. Die Gesellschafterversammlung vom 24. Januar 1959 hat die Statuten entsprechend geändert. Das Stammkapital beträgt nach wie vor Fr. 200 000.

9. April 1959.
Darlehenskasse Zwieselberg, in Zwieselberg, Genossenschaft (SHAB. Nr. 118 vom 24. Mai 1948, Seite 1434). Die Unterschrift von Hans Moser ist erloschen. Zum neuen Aktuar wurde gewählt: Fritz Rothenbühler, von Langnau i. E., in Zwieselberg. Präsident, Vizepräsident und Aktuar zeichnen kollektiv zu zweien.

Bureau Trachselwald

8. April 1959.
Schweinezuchtgenossenschaft Huttwil und Umgebung, in Huttwil (SHAB. Nr. 164 vom 17. Juli 1947, Seite 2007). Die Unterschriften von Hans Niederhauser und Ernst Leuenberger sind erloschen. Neuer Präsident ist Fritz Bärtschi, von Sumiswald, in Huttwil, Nyffel, und neuer Vizepräsident Hans Pauli, von Vechigen, in Rohrbachgraben. Präsident, Vizepräsident und Sekretär zeichnen kollektiv zu zweien.

8. April 1959.
Käsereigenossenschaft Nyffel bei Huttwil, in Huttwil (SHAB. Nr. 97 vom 26. April 1956, Seite 1078). Die Unterschrift von Jakob Bärtschi ist erloschen. Neuer Sekretär ist der bisherige Beisitzer Fritz Gerber, von Schangnau, in Huttwil, Uech. Präsident, Vizepräsident und Sekretär zeichnen zu zweien.

9. April 1959.
Viehzuchtgenossenschaft Lützelflüh-Goldbach, in Lützelflüh (SHAB. Nr. 97 vom 26. April 1956, Seite 1078). Die Unterschrift von Rudolf Maurer ist erloschen. Neuer Vizepräsident/Kassier ist Fritz Dummermuth, des Friedrich, von Unterlangengg, in Lützelflüh. Präsident, Vizepräsident, Sekretär und Kassier zeichnen zu zweien.

9. April 1959.
Viehzuchtgenossenschaft Dürrgraben, in Dürrgraben, Gemeinde Trachselwald (SHAB. Nr. 175 vom 30. Juli 1954, Seite 1975). Die Unterschrift von Rudolf Bieri ist erloschen. Neuer Präsident ist der bisherige Vizepräsident Hans Voramwald, des Gottfried, von und in Trachselwald. Neuer Vizepräsident ist Hans Beer, des Hans, von Trub, in Trachselwald. Präsident, Vizepräsident, Sekretär und Kassier zeichnen kollektiv zu zweien.

9. April 1959.
Käsereigenossenschaft Gerbehof, in Dürrenroth (SHAB. Nr. 120 vom 28. Mai 1953, Seite 1287). Die Unterschriften von Fritz Zürcher und Hans Flückiger sind erloschen. Neuer Präsident ist der bisherige Sekretär Werner Schütz, des Alfred, von Sumiswald, in Walterswil; neuer Vizepräsident Gottfried Sommer, des Gottfried, von Sumiswald, in Dürrenroth, Waltrigen, und neuer Sekretär Oskar Rentsch, des Edouard, von Trub, in Dürrenroth. Präsident, Vizepräsident und Sekretär zeichnen zu zweien.

9. April 1959.
Viehzuchtgenossenschaft Walterswil, in Walterswil (SHAB. Nr. 298 vom 22. Dezember 1953, Seite 3110). Die Unterschriften von Arthur Krähenbühl und Fritz Schär sind erloschen. Zum Präsidenten wurde Werner Schütz, des Alfred, von Sumiswald, in Walterswil, gewählt, und zum Vizepräsidenten/Kassier Paul Käser, des Emil, von Dürrenroth, in Walterswil. Präsident, Vizepräsident und Sekretär zeichnen zu zweien.

Luzern — Lucerne — Lucerna

8. April 1959.
Hotel Adler A.G. Luzern, in Luzern (SHAB. Nr. 268 vom 15. November 1945, Seite 2818). Gemäss öffentlicher Urkunde vom 2. April 1959 wurde das bisherige Grundkapital von Fr. 50 000 durch Ausgabe von 50 Inhaberaktien zu Fr. 1000 auf Fr. 100 000 erhöht. Die Erhöhung erfolgte durch Verrechnung von Forderungen gegenüber der Gesellschaft. Entsprechend wurden die Statuten geändert. Das Aktienkapital beträgt Fr. 100 000, eingeteilt in 100 Inhaberaktien zu Fr. 1000, die voll liberiert sind.

8. April 1959.
Schindler, Bauunternehmung A.G. Luzern (Schindler, entreprise de travaux publics et bâtiments S.A. Lucerne) (Schindler, impresa costruzioni S.A.), in Luzern (SHAB. Nr. 276 vom 25. November 1957, Seite 3083). Gemäss öffentlicher Urkunde vom 6. April 1959 wurde das Grundkapital von Fr. 500 000 durch Ausgabe von 500 neuen Inhaberaktien zu Fr. 1000 auf Fr. 1 000 000 erhöht. Entsprechend wurden die Statuten geändert. Das Grundkapital beträgt jetzt Fr. 1 000 000, eingeteilt in 1000 Inhaberaktien zu Fr. 1000; es ist mit Fr. 750 000 liberiert.

8. April 1959. Beteiligungen.
«Agemess» Holding A.G. Luzern, in Luzern, Verwaltung von Beteiligungen an Mess-Apparatefabriken (SHAB. Nr. 172 vom 25. Juli 1944, Seite 1678). Laut öffentlicher Urkunde vom 28. Januar 1959 hat die Gesellschaft ihre Auflösung beschlossen. Die Firma ist nach beendeter Liquidation erloschen.

8. April 1959.
Darlehenskasse Richenthal, in Richenthal, Genossenschaft (SHAB. Nr. 128 vom 4. Juni 1948, Seite 1555). Die Unterschriften von Anton Achermann und Josef Graf sind erloschen. Präsident ist Alois Achermann (bisher); Vizepräsident-Kassier ist Josef Kaufmann, von und in Richenthal (neu), und Aktuar Adolf Kneubühler, von und in Richenthal (neu). Sie zeichnen zu zweien.

8. April 1959.
Rideaux A.G. Luzern, in Luzern (SHAB. Nr. 36 vom 13. Februar 1947, Seite 438). Neue Adresse: Pfistergasse 20.

9. April 1959.
Baugenossenschaft Pro Casa, in Luzern. Laut Statuten vom 4. April 1959 besteht unter dieser Firma eine Genossenschaft mit dem Zweck, neuzeitliche, solide und zweckmässige Wohnungen mit möglichst günstigen Mietzinsen zu erstellen, und zwar für ihre Mitglieder, wie auch für einen weiteren Kreis von Mittelstands-Familien. Die Genossenschaft besorgt auch die Vermietung und Verwaltung der erstellten Häuser. Für die Verbindlichkeiten der Genossenschaft haftet ausschliesslich ihr Vermögen. Es werden Anteilscheine zu Fr. 1000 ausgegeben. Publikationsorgan ist das Schweizerische Handelsamtsblatt. Die Verwaltung (Vorstand) besteht aus 3 Mitgliedern. Präsident ist Adolf Künzli, von Ettiswil, in Luzern; Aktuar ist Alfred Felber, von Egolzwil, in Meggen, und Kassier Siegfried Zwimpfer, von Schenkon, in Luzern. Der Präsident oder Aktuar zeichnet kollektiv mit dem Kassier. Adresse: Stadthausstrasse 6.

9. April 1959.
Lienhard-Schiessanlagen A.G., in Kriens. Laut Statuten und öffentlicher Urkunde vom 31. März 1959 besteht unter dieser Firma eine Aktiengesellschaft, die die Fabrikation und den Vertrieb von automatischen Scheibentransportanlagen für sportliches und militärisches Schießen sowie den Erwerb und die Verwertung von Patenten, die damit in Zusammenhang stehen, bezweckt. Die Gesellschaft übernimmt gemäss Einlagevertrag samt Verzeichnis vom 25. März 1959 von Walter Lienhard, von und in Kriens, ein Scheibenanlage-Inventar (70 komplette Scheibenanlagen, 70 «untergestellte» Eisenkonstruktionen, 50 Schiesstische, 25 Doppelpulte) zum Preise von 95 000 Fr., wofür der Verkäufer 95 voll liberierte Aktien zu Fr. 1000 erhält. Das voll liberierte Grundkapital beträgt Fr. 100 000, eingeteilt in 100 Inhaberaktien zu Fr. 1000. Publikationsorgan ist das Schweizerische Handelsamtsblatt; die Mitteilungen an die Aktionäre erfolgen, soweit deren Adressen bekannt sind, durch Einschreibebrief, sonst im Publikationsorgan. Der Verwaltungsrat besteht aus 1 bis 3 Mitgliedern. Präsident ist Emil Grünig, von Krattigen, in Kriens; Delegierter ist Walter Lienhard, von und in Kriens, und Mitglied Franz Stirnimann, von Neuenkirch, in Olten. Der Delegierte zeichnet einzeln. Die beiden übrigen führen Kollektivunterschrift miteinander. Geschäftslokal: Luzernerstrasse 29.

Uri — Uri — Uri

31. März 1959.
Alpgenossenschaft Leutschach-Gurtnellen, in Gurtnellen (SHAB. Nr. 52 vom 4. März 1958, Seite 627). Die Unterschriften von Franz Zurfluh, Anton Grepper-Eller und Josef Grepper-Inderkum sind erloschen. Präsident ist Paul Dittli, Vizepräsident und zugleich Kassier Hans Eller und Aktuar Josef Inderkum, alle von und in Gurtnellen. Sie zeichnen zu zweien.

6. April 1959.
Kraftwerk Göschenen A.G., in Göschenen (SHAB. Nr. 30 vom 6. Februar 1958, Seite 354). Die Generalversammlung vom 31. März 1959 hat die Statuten teilweise revidiert. Die publizierten Tatsachen werden davon nicht berührt. Dr. Albert Linder ist infolge Todes aus dem Verwaltungsrat ausgeschieden. Seine Unterschrift ist erloschen. Neu ist in den Verwaltungsrat gewählt worden: Robert Lang, von und in Zürich. Er führt die Unterschrift nicht.

Glarus — Glaris — Glarona

8. April 1959.
Glarner Kantonalbank, in Glarus, Staatsanstalt, Bankinstitut (SHAB. Nr. 192 vom 17. August 1956, Seite 2122). Die Unterschrift von Heinrich Knüsli, Direktor, ist erloschen. Neu wurde als Direktor gewählt: Dr. jur. Reto v. Salis, von Castasegna und Soglio (Graubünden), in Glarus. Er zeichnet kollektiv zu zweien mit einem der übrigen Zeichnungsberechtigten.

Zug — Zoug — Zugo

9. April 1959.
Hakle-Papierwerk Zug, A.L. Schmid, in Zug (SHAB. Nr. 43 vom 21. Februar 1955, Seite 483). Die Firma wird infolge Geschäftsaufgabe gelöscht.

9. April 1959.
Nähma A.-G., Fabrik für Nähmaschinenbestandteile, in Unterägeri, Fabrikation von Bestandteilen zu Nähmaschinen usw. (SHAB. Nr. 246 vom 21. Oktober 1958, Seite 2795). Albert Kalberer ist aus dem Verwaltungsrat ausgeschieden; seine Unterschrift ist erloschen. Neu in den Verwaltungsrat wurden gewählt: Dr. Otto Meyer, von und in Luzern, und Albin Krämer, von Oberbüren (St. Gallen), in Unterägeri. Sie führen die Unterschrift nicht. Die Unterschrift von Jakob Godly ist erloschen. Neuer Geschäftsleiter ist Ernst Frey, von Zürich, in Unterägeri. Er zeichnet kollektiv mit dem Präsidenten oder dem Vizepräsidenten. Die Einzelunterschriften von Alois Zehnder und Walter Camenzind sind erloschen. Sie führen nun Kollektivunterschrift je zu zweien.

9. April 1959. Beteiligungen.
«Staphar» Chemische & Pharmazeutische Holding A.G. («Staphar» Holding Chimique & Pharmaceutique S.A.) («Staphar» Chemical & Pharmaceutical Holding Ltd.), in Zug. Gemäss öffentlicher Urkunde und Statuten vom 26. März 1959 besteht unter dieser Firma eine Aktiengesellschaft. Sie bezweckt die Beteiligung an andern Unternehmungen, insbesondere auf dem Gebiete der Chemie und Pharmazeutik, die Verwertung von Patenten und Verfahren aller Art, die Verwaltung von Vermögenswerten. Das Grundkapital beträgt Fr. 50 000 und ist eingeteilt in 50 voll einbezahlte Inhaberaktien zu Fr. 1000. Mitteilungen und Einladungen erfolgen, sofern die Adressen der Aktionäre bekannt sind, durch eingeschriebenen Brief. Publikationsorgan ist das Schweizerische Handelsamtsblatt. Der Verwaltungsrat besteht aus einem bis drei Mitgliedern. Einziges Mitglied des Verwaltungsrates ist: Ernst W. Meier, von und in Zürich. Domizil: Bahnhofstrasse 23.

Solothurn — Soleure — Soletta

Bureau Grenchen-Bettlach

9. April 1959. Werkzeuge, Apparate usw.
Otto Sallaz, in Grenchen, präzisionsmechanische Werkstätte für Werkzeuge, Apparate und Maschinen der Uhrenindustrie und verwandter Branchen (SHAB. Nr. 175 vom 30. Juli 1945, Seite 1823). An Margaritha Sallaz-Ingold, von Begnins (Waadt), in Grenchen, ist Einzelprokura erteilt.

Bureau Kriegstetten

9. April 1959.
René Müller, elektrische Anlagen, in Biberist (SHAB. Nr. 9 vom 14. Januar 1953, Seite 92). Das Geschäftsdomizil der Firma befindet sich nun in der Bleichematt.

Bureau Olten-Gösgen

7. April 1959. Warenhaus.
W. & A. von Felbert A.-G., in Olten, Warenhaus (SHAB. Nr. 248 vom 22. Oktober 1956, Seite 2670). Neu wurde in den Verwaltungsrat gewählt: Heinrich Stiefelmeier, von Wädenswil, in Zollikon. Er führt Kollektivunterschrift zu zweien. Alfred von Felbert ist Präsident des Verwaltungsrates und führt wie bisher Einzelunterschrift.
7. April 1959.
Autogesellschaft Wisen, in Wisen, Genossenschaft (SHAB. Nr. 5 vom 7. Januar 1956, Seite 51). Paul Kunz, Präsident, ist aus der Verwaltung ausgeschieden; seine Unterschrift ist erloschen. Präsident ist nun der bisherige Vizepräsident Hans Burger-Schärer. Neu wurde in die Verwaltung und zugleich als Vizepräsident gewählt: Otto Kunz-Schärer, von und in Wisen. Der Präsident oder der Vizepräsident zeichnet mit dem Aktuar oder dem Kassier kollektiv zu zweien.

Basel-Stadt — Bâle-Ville — Basilea-Città

7. April 1959.
Kober'sche Verlagsbuchhandlung, in Basel (SHAB. Nr. 232 vom 4. Oktober 1949, Seite 2571). Die Einzelfirma ist infolge Aufgabe des Geschäfts erloschen.
7. April 1959. Wand- und Bodenplatten usw.
Th. Gamberini, bisher in Basel, Wand- und Bodenplatten usw. (SHAB. Nr. 63 vom 17. März 1954, Seite 704). Die Einzelfirma hat den Sitz nach Riehen verlegt, wo der Inhaber, Theodor Gamberini-Gobeli, nun auch wohnt. Die Prokura des Attilio Gamberini-Brill ist erloschen. Arnikastrasse 15.
7. April 1959. Uhren usw.
H. Leu, in Basel, Handel mit Uhren und Bijouteriewaren (SHAB. Nr. 113 vom 16. Mai 1946, Seite 1487). Die Einzelfirma ist infolge Todes des Inhabers erloschen.
7. April 1959. Uhren, Bijouteriewaren.
H. Leu, in Basel. Inhaberin dieser Einzelfirma ist Wwe. Helene Leu-Staub, von und in Basel. Handel mit Uhren und Bijouteriewaren. Güterstrasse 207.
7. April 1959. Autotransporte.
O. Bernabei, in Basel, Autotransporte (SHAB. Nr. 252 vom 27. Oktober 1950, Seite 2738). Die Einzelfirma ist infolge Todes des Inhabers erloschen.
7. April 1959.
Metallbau Wälti, in Basel. Inhaber dieser Einzelfirma ist Hans Wälti-Beer, von und in Basel. Herstellung von Schaufensteranlagen, Hauseingangspartien und Garagentoren; Ausführung von Schlosserarbeiten, sowie Verarbeitung von Kunststoffolien. Wanderstrasse 123.

Schaffhausen — Schaffhouse — Sciaffusa

9. April 1959. Milch, Milchprodukte usw.
E. Schori-Witschi, in Stein am Rhein. Inhaber dieser Einzelfirma ist Ernst Schori, von Seedorf (Bern), in Stein am Rhein. Handel mit Milch und Milchprodukten sowie andern Lebensmitteln. Hauptstrasse 7 «Zum Falken».

St. Gallen — St-Gall — San Gallo

2. April 1959.
Emil Schoch, Wein- & Spirituosenhandel, in Lichtensteig, Wein- und Spirituosenhandel (SHAB. Nr. 218 vom 19. September 1942, Seite 2119). Diese Firma ist infolge Gründung einer Aktiengesellschaft erloschen. Aktiven und Passiven gehen über an die Nachfolgefirma «Emil Schoch A.G.», in Lichtensteig.
2. April 1959. Wein, Spirituosen usw.
Emil Schoch A.G., in Lichtensteig. Gemäss öffentlicher Urkunde und Statuten vom 2. April 1959 besteht unter dieser Firma eine Aktiengesellschaft. Sie bezweckt den Handel mit Wein, Spirituosen, Traubensäften und verwandten Artikeln im In- und Auslande. Die Gesellschaft kann sich bei verwandten Unternehmungen beteiligen, sowie alle Geschäfte eingehen, die damit im Zusammenhang stehen. Das voll liberierte Grundkapital beträgt Fr. 100 000, eingeteilt in 68 Namenaktien zu Fr. 1000 und 160 Namenaktien zu Fr. 200. Die Gesellschaft übernimmt gemäss Kaufvertrag vom 2. Januar 1959 von der bisherigen Einzelfirma «Emil Schoch, Wein- & Spirituosenhandel», in Lichtensteig, Aktiven und Passiven gemäss Bilanz per 31. Dezember 1958, und zwar Aktiven für Fr. 351 216.94 und Passiven für Fr. 283 216.94, mit einem Aktivenüberschuss von Franken 68 000. Hiefür erhält der Sacheinleger 68 voll liberierte Aktien zu Fr. 1000. Rechte und Pflichten der Gesellschaft werden rückwirkend auf 1. Januar 1959 übernommen. Einladungen und Mitteilungen an die Aktionäre erfolgen durch eingeschriebenen Brief, die Bekanntmachungen im Schweizerischen Handelsamtsblatt. Der Verwaltungsrat besteht aus 1 oder mehreren Mitgliedern. Ihm gehört an: Emil Schoch sen., von und in Lichtensteig. Er führt Einzelunterschrift. Geschäftsdomizil: Posthof.
6. April 1959.
Sparkasse Au, in Au, Aktiengesellschaft (SHAB. Nr. 272 vom 19. November 1956, Seite 2911). Walter Roth, Präsident, ist aus dem Verwaltungsrat ausgeschieden. Seine Unterschrift ist erloschen. Der bisherige Vizepräsident Dr. Albert Egli wurde zum Präsidenten ernannt und führt nun Kollektivunterschrift zu zweien. Neu wurde in den Verwaltungsrat ohne Unterschrift gewählt: Johann Messmer, von und in Au (St. Gallen.)
6. April 1959. Metzgerei.
Otto Lehmann, in Rapperswil, Metzgerei und Wursterei, in Konkurs (SHAB. Nr. 300 vom 23. Dezember 1957, Seite 3358). Nachdem das Konkursverfahren am 28. März 1959 geschlossen wurde, wird die Firma von Amtes wegen gelöscht.
6. April 1959. Wein, Lebens- und Genussmittel.
Leo Ledergerber, in Buchs, Weinhandlung, Fabrikation von Lebens- und Genussmitteln, in Konkurs (SHAB. Nr. 2 vom 4. Januar 1958, Seite 18). Nachdem das Konkursverfahren am 1. April 1959 geschlossen wurde, wird die Firma von Amtes wegen gelöscht.
6. April 1959. Elektrische Anlagen usw.
Ernst Dobler, in Oberuzwil. Inhaber der Firma ist Ernst Dobler, von Winterthur und Mümliswil (Solothurn), in Oberuzwil. Einzelprokura ist erteilt worden an Annamarie Dobler-Hardegger, von Winterthur und Mümliswil (Solothurn), in Oberuzwil. Installation elektrischer und telephonischer Anlagen; Verkauf von elektrischen Apparaten.
6. April 1959. Trikotwaren usw.
C. Leiser Rosenblum, in St. Gallen, Trikotwaren, Herren-, Damen- und Kinderartikel und Stoffe (SHAB. Nr. 143 vom 22. Juni 1938, Seite 1387). Geschäftsdomizil: Schönaustrasse 69.
6. April 1959. Eilbotendienst, Transporte usw.
Alois Rauchenstein, Rote Radler, in St. Gallen, Eilboteninstitut, Möbel- und Warentransporte, Reinigungsgeschäft (SHAB. Nr. 6 vom 9. Januar 1958, Seite 65). Der Firmainhaber wohnt in St. Gallen.
6. April 1959.
Schoop & Co. Schirmfabrik, in St. Gallen, Kommanditgesellschaft (SHAB. Nr. 240 vom 12. Oktober 1928, Seite 1954). Geschäftsdomizil: Neugasse 30.
6. April 1959.
Alfred Schneider, Möbelschreinerei, in St. Gallen (SHAB. Nr. 154 vom 5. Juli 1938, Seite 1493). Geschäftsdomizil: Rehetobelstrasse 37 a.
6. April 1959. Uhren, Optik.
Werner Studer, in St. Gallen, Uhren und Optik (SHAB. Nr. 127 vom 3. Juni 1939, Seite 1136). Geschäftsdomizil: Rorschacherstrasse 177.
6. April 1959.
Schweizer, Stoffmagazin, vorm. A. Lehner & Cie., in St. Gallen, Detailhandel in Manufakturwaren (SHAB. Nr. 84 vom 12. April 1939, Seite 752). Diese Firma ist infolge Aufgabe des Geschäftes erloschen.
7. April 1959.
Lagerhaus A.G. Wil, in Wil, Betrieb eines Lagerhauses usw. (SHAB. Nr. 123 vom 28. Mai 1957, Seite 1424). Emil Eberle-Bally, Präsident, und Hans Eberle-Muggli, sind infolge Todes aus dem Verwaltungsrat ausgeschieden. Ihre Unterschriften sind erloschen. Neu wurden in den Verwaltungsrat gewählt: Alfred Sutter, von und in Münchwilen, Präsident, und Claire Eberle-Muggli, von Häggenschwil, in Rickenbach (Thurgau). Sie führen Kollektivunterschrift zu zweien.
7. April 1959.
Lastwagen-Reparaturen A.G., in Wil, Betrieb einer Lastwagen-Reparaturwerkstätte sowie einer Werkstätte für autoelektrische Reparaturen usw. (SHAB. Nr. 285 vom 5. Dezember 1955, Seite 3107). Emil Eberle-Bally, Präsident, und Hans Eberle-Muggli, sind infolge Todes aus dem Verwaltungsrat ausgeschieden. Ihre Unterschriften sind erloschen. Neu wurden in den Verwaltungsrat gewählt: Alfred Sutter, von und in Münchwilen, als Präsident; Claire Eberle-Muggli, von Häggenschwil, in Rickenbach (Thurgau), und der Betriebsleiter Josef Jäger, von Mosnang, in Wil. Sie zeichnen alle zu zweien.
7. April 1959.
Spar- & Leihkasse Wartau-Sevelen, in Azmoos, Gemeinde Wartau, mit Zweigniederlassung in Sevelen, Aktiengesellschaft (SHAB. Nr. 100 vom 1. Mai 1958, Seite 1200). Die Unterschrift von Mathias Frehner, Verwalter, ist erloschen. Neu wurde als Verwalter gewählt: Konrad Frehner-Pfaff, von Herisau, in Azmoos, Gemeinde Wartau. Die Mitglieder der Geschäftskommission, Verwalter und Verwalterstellvertreter zeichnen zu zweien kollektiv.
7. April 1959. Elektrotechnische Unternehmungen.
Grossenbacher & Co., in St. Gallen, elektrotechnische Unternehmungen, Elektro-Garage, Motorenwicklerei usw. Kommanditgesellschaft (SHAB. Nr. 25 vom 31. Januar 1958, Seite 299). Die Kommandite von Dr. Hans Binder, Direktor, wurde von Fr. 50 000 auf Fr. 150 000 erhöht. Sie ist durch Verrechnung voll liberiert. Der Betrieb der Elektro-Garage wurde aufgegeben.
7. April 1959. Färberei, Ausrüsterei usw.
Heer & Co. A.-G. Oberuzwil, in Oberuzwil, Betrieb einer Färberei und Ausrüsterei, Handel mit Garnen aller Art usw. (SHAB. Nr. 14 vom 20. Januar 1959, Seite 187). Die Unterschrift von Dr. Emil Hatt, Direktor, ist erloschen.
7. April 1959.
Walter Schneider, Buchhandlung, in St. Gallen, in Konkurs (SHAB. Nr. 186 vom 10. August 1944, Seite 1814). Nach beendigtem Konkursverfahren wird die Firma von Amtes wegen gelöscht.
7. April 1959.
Suter's Bürstenfabrikation, Nachf. R. Stauber, in St. Gallen, Bürstenfabrikation und -verkauf, in Konkurs (SHAB. Nr. 142 vom 21. Juni 1949, Seite 1652). Nach beendigtem Konkursverfahren wird die Firma von Amtes wegen gelöscht.
7. April 1959. Holzimprägnierung.
Müller & Bieger, in St. Gallen. Werner Müller, von Stein (Appenzell A.-Rh.), in St. Gallen, und Alfons Bieger, von Häggenschwil, in Rorschacherberg, sind unter obiger Firma eine Kollektivgesellschaft eingegangen, die am 1. April 1959 ihren Anfang nahm. Holzimprägnierung. Heinrich Federerstrasse 15.
7. April 1959.
Adolf Schröder-Möckli, El. Anlagen, in St. Gallen, elektrische Anlagen (SHAB. Nr. 186 vom 12. August 1947, Seite 2317). Geschäftsdomizil: Demutstrasse 11.
7. April 1959. Stoffe, Konfektion usw.
Fritz Steinhauser, in St. Gallen, Handel mit Stoffen, Konfektion, Wäscheaussteuern und Vorhängen (SHAB. Nr. 179 vom 3. August 1950, Seite 2027). Geschäftsdomizil: Pelikanstrasse 15.

Graubünden — Grisons — Grigioni

14. März 1959. Kolonialwaren usw.
Chr. Hold, in Arosa, Kolonialwaren, Delikatessen usw. (SHAB. Nr. 305 vom 31. Dezember 1951, Seite 3258). Diese Firma ist infolge Todes des Inhabers erloschen. Aktiven und Passiven gehen über an die Firma «Chr. Hold & Co.», in Arosa.
14. März 1959. Lebensmittel usw.
Chr. Hold & Co., in Arosa. Unter dieser Firma sind Christian Hold sowie Walter Hold, dieser minderjährig, vertreten durch den Beistand Johann Barth, Padrun, von Guarda und Sagens, in Arosa, und Wwe. Katharina Lucia Hold-Monstein, alle drei von Arosa und Davos, in Arosa, eine Kommanditgesellschaft eingegangen, die am 1. Oktober 1957 ihren Anfang nahm. Unbe-

schränkt haftende Gesellschafter sind Christian und Walter Hold; Kommanditärin ist Katharina Lucia Hold-Monstein mit einer Kommandite von Fr. 20 000, die durch Verrechnung geleistet wurde. Die Gesellschaft übernimmt Aktiven und Passiven der erloschenen Firma «Chr. Hold», in Arosa. An die Kommanditärin Katharina Lucia Hold-Monstein ist Einzelprokura erteilt. Handel mit Lebensmitteln, Delikatessen, Früchten, Gemüsen, Weinen und Spirituosen.

19. März 1959. Patentverwertungen, Beteiligungen usw.
Thermopat A.G., in Chur. Unter dieser Firma besteht auf Grund der Statuten und der öffentlichen Urkunde vom 18. März 1959 eine Aktiengesellschaft. Ihr Zweck ist der Erwerb, die Verwertung und der Verkauf von Lizenzen, Patenten, Verfahren und Marken sowie der Handel mit thermotechnischen und anderen Produkten. Die Gesellschaft kann sich an anderen Unternehmungen beteiligen und auch Grundstücke erwerben. Das Grundkapital beträgt Fr. 100 000 und ist eingeteilt in 100 Inhaberaktien zu Franken 1000. Auf das Aktienkapital sind Fr. 50 000 einbezahlt. Publikationsorgan ist das Schweizerische Handelsamtsblatt. Die Verwaltung besteht aus 1 bis 3 Mitgliedern. Gegenwärtig ist einziges Mitglied der Verwaltung Dr. jur. Hans Bener, von und in Chur, mit Einzelunterschrift. Domizil: Bahnhofstrasse 42.

9. April 1959. Lebensmittel.
Cibono A.G., in Chur. Unter dieser Firma besteht gemäss öffentlicher Urkunde und Statuten vom 8. April 1959 eine Aktiengesellschaft. Sie bezweckt den Erwerb, die Verwertung und den Verkauf von Verfahren, Patenten und Marken für die Herstellung von Lebensmitteln aller Art und den Handel mit solchen Produkten im In- und Ausland. Sie kann sich an andern Unternehmungen beteiligen und auch Grundstücke erwerben. Das Grundkapital beträgt Fr. 50 000 und ist eingeteilt in 50 Inhaberaktien zu Fr. 1000, welche voll einbezahlt sind. Publikationsorgan ist das Schweizerische Handelsamtsblatt. Die Verwaltung besteht aus 1 bis 3 Mitgliedern. Gegenwärtig ist einziges Mitglied der Verwaltung Dr. Hans Bener, von und in Chur, mit Einzelunterschrift. Domizil: Bahnhofstrasse 42.

9. April 1959. Transporte.
Fl. Mark, in Thusis. Inhaber dieser Firma ist Florian Mark, von Trans, in Thusis. Auto-Sachentransporte.

9. April 1959. Bauunternehmung.
Tschuor & Sohn, in Rueun, Bauunternehmung (SHAB. Nr. 19 vom 24. Januar 1957, Seite 233). Diese Kollektivgesellschaft hat sich aufgelöst und ist nach beendigter Liquidation erloschen.

9. April 1959. Handels- und Finanztransaktionen.
Bolfra Aktiengesellschaft (Bolfra Société Anonyme) (Bolfra Limited) (Bolfra Società anonima), in Chur, Durchführung von Handels- und Finanztransaktionen (SHAB. Nr. 303 vom 27. Dezember 1957, Seite 3396). Das Aktienkapital von Fr. 50 000, eingeteilt in 50 Namenaktien zu Fr. 1000 ist jetzt voll einbezahlt.

9. April 1959.
Viehzuchtgenossenschaft Pignieu, in Pignieu (SHAB. Nr. 43 vom 21. Februar 1958, Seite 518). Georg Cantieni ist aus dem Vorstand ausgeschieden; seine Unterschrift ist erloschen. Als Kassier wurde neu gewählt: Johannes Mani, von und in Pignieu. Er zeichnet kollektiv mit dem Präsidenten oder dem Vizepräsidenten.

Aargau — Argovie — Argovia

8. April 1959. Steinmetzbetrieb usw.
Emil Fischer, in Dottikon, Steinmetzbetrieb, Brech- und Walzwerk, Vertrieb von gemahlenen Steinsanden und Körnungen für Kunststeine und Terrazzo, Handel in diversem Granit (SHAB. Nr. 26 vom 30. Januar 1920, Seite 179). Diese Firma ist infolge Ueberganges mit Aktiven und Passiven gemäss Bilanz per 31. Dezember 1958 und Sacheinlagevertrag vom 1. April 1959 an die «Emil Fischer AG. für Steinindustrie Dottikon», in Dottikon, erloschen.

8. April 1959.
Emil Fischer AG. für Steinindustrie Dottikon, in Dottikon. Unter dieser Firma besteht auf Grund der Statuten und des Errichtungsaktes vom 1. April 1959 eine Aktiengesellschaft. Sie bezweckt den Betrieb von Steinbrüchen, die Steinhauerei und den Handel mit Natursteinen, sowie die Fabrikation von Steinsanden und Terrazzomaterialien (Mineralmahlwerk). Die Gesellschaft kann sich an andern Unternehmungen ähnlicher Art beteiligen und Liegenschaften erwerben, die dem Gesellschaftszweck dienen. Das Grundkapital beträgt Fr. 150 000, eingeteilt in 150 voll liberierte Namenaktien zu Fr. 1000. Die Gesellschaft übernimmt Aktiven und Passiven der bisherigen Einzelfirma «Emil Fischer» auf Grund der Bilanz per 31. Dezember 1958 und gemäss Sacheinlagevertrag vom 1. April 1959. Die Aktiven betragen Fr. 633 942.15 und die Passiven Fr. 483 942.15. Der Aktivenüberschuss von Fr. 150 000 wird voll auf das Grundkapital angerechnet. Die von der Einzelfirma seit 1. Januar 1959 getätigten Geschäfte gehen auf Rechnung der Aktiengesellschaft. Mitteilungen an die Aktionäre erfolgen durch eingeschriebenen Brief. Publikationsorgan ist das Schweizerische Handelsamtsblatt. Der Verwaltungsrat besteht aus 1—5 Mitgliedern. Gegenwärtig gehören ihm an: Emil Fischer, als Präsident; Wolfgang Fischer und Herbert Fischer, alle von und in Dottikon. Der Präsident Emil Fischer führt Einzelunterschrift. Die beiden übrigen Mitglieder der Verwaltung zeichnen zu zweien unter sich. Geschäftsadresse: Risi Nr. 314.

Tessin — Tessin — Ticino

Ufficio di Bellinzona

3 aprile 1959. Carrozze per automobili.
Rizzi Eros, in Giubiasco, carrozzeria per automobili (FUSC. del 19 luglio 1948, N° 166, pagina 2015). La ditta viene radiata ad istanza del titolare, per cessione dell'attivo e del passivo, con effetto dal 1° gennaio 1959, alla società «Carrozzeria Eros Rizzi S.A.», in Giubiasco, qui sotto iscritta.

3 aprile 1959.
Carrozzeria Eros Rizzi S.A., in Giubiasco. Con atto pubblico e statuti del 28 marzo 1959 è stata costituita, sotto questa ragione sociale, una società anonima avente come scopo l'esecuzione di lavori di carrozzeria in genere e di autoveicoli in particolare. La società ha assunto, conformemente al contratto del 20 marzo 1959, con effetto retroattivo al 1° gennaio 1959, attivo e passivo della cessata ditta individuale «Rizzi Eros», in Giubiasco, come al bilancio 31 dicembre 1958, con un attivo di 260 917 fr. 53 e un passivo di 185 497 fr. 55, donde un patrimonio netto di 75 419 fr. 98. Tale apporto è stato accettato per la somma di 75 000 fr. con l'assegnazione di 75 azioni nominative di 1000 fr. cadauna, interamente liberate, e ristorno dell'eccedenza di 419 fr. 98. Il capitale sociale è di 75 000 fr., diviso in 75 azioni nominative da 1000 fr. cadauna, interamente liberate. Le pubblicazioni sociali avverranno sul Foglio ufficiale svizzero di commercio e sul Foglio ufficiale del Canton Ticino. La società è amministrata da un amministratore unico o da un consiglio d'amministrazione di due a cinque membri. Eros Rizzi di Ernesto, da Bellinzona, in Minusio, è attualmente amministratore unico, con firma individuale. Mauro Panzera fu Carlo, da Cademario, in Bellinzona, è designato procuratore con firma individuale. Recapito: via Cantonale, Casa E. Rizzi.

Wallis — Valais — Vallese

Bureau Brig

6. April 1959.
Ernst Lauber & Sohn, Hoch- & Tiefbau, Zweigniederlassung in Täsch. Unter dieser Firma hat die Kollektivgesellschaft «Ernst Lauber & Sohn, Hoch- & Tiefbau», in Zermatt, eingetragen im Handelsregister des Kreises Oberwallis in Brig (SHAB. Nr. 75 vom 5. April 1959), eine Zweigniederlassung errichtet. Diese wird vertreten durch die Gesellschafter Ernst und Daniel Lauber, die Einzelunterschrift führen. Ausführung von Hoch- und Tiefbauarbeiten aller Art. Geschäftslokal: bei Ernst Lauber.

6. April 1959.
Schmidt Rudolf, Transportunternehmung, Naters, in Naters (SHAB. Nr. 266 vom 13. November 1947). Die Firma lautet nun: **Rudolf Schmidt, Transportunternehmung.**

Bureau de Sion

8 avril 1959.
Forces Motrices de Mauvoisin S.A. (Kraftwerke Mauvoisin AG), à Sion (FOSC. du 29 avril 1958, N° 98, page 1178). Albert Linder, décédé, ne fait plus partie du conseil d'administration; sa signature est radiée. Félix Wilhelm Schulthess, de et à Zurich, a été élu administrateur et vice-président du conseil d'administration; il engage la société par sa signature collective à deux. En outre, suivant procès-verbal authentique de son assemblée générale du 24 mars 1959, la société a modifié ses statuts en deux points non soumis à publication.

Neuenburg — Neuchâtel — Neuchâtel

Bureau du Locle

8 avril 1959. Pain, épicerie, etc.
Madame Muriset, au Locle, dépôt de pain, épicerie, primeurs (FOSC. du 2 juillet 1958, N° 151, page 1798). La raison est radiée par suite de remise de commerce.

Eidgenössisches Amt für geistiges Eigentum
Bureau fédéral de la propriété intellectuelle — Ufficio federale della proprietà intellettuale

Marken – Marques – Marche

Eintragungen – Enregistrements – Iscrizioni

Nr. 174424. Hinterlegungsdatum: 10. März 1959, 20 Uhr.
J.R. Geigy AG (J.R. Geigy S.A.), Schwarzwaldallee 215, **Basel 16.**
Fabrik- und Handelsmarke. — Erneuerung der Marke Nr. **95713.** Die Schutzfrist aus der Erneuerung läuft vom 10. März 1959 an.

Farbstoffe, Farben und chemische Produkte für die Textilindustrie.

TINOGENAL

Nr. 174425. Hinterlegungsdatum: 11. März 1959, 20 Uhr.
Suhner & Co AG Herisau, Degersheimerstr. 14, **Herisau** (Appenzell A.-Rh.).
Fabrik- und Handelsmarke. — Uebertragung und Erneuerung der Marke Nr. **94776** von Suhner & Co., Herisau. Die Schutzfrist aus der Erneuerung läuft vom 16. Januar 1959 an.

Elektrische Leiter und Zubehörteile.

SUCO

Nr. 174426. Hinterlegungsdatum: 11. März 1959, 18 Uhr.
Ryska Gummifabriks Aktiebolaget, Malmö (Schweden).
Fabrik- und Handelsmarke. — Erneuerung der Marke Nr. **95467.** Die Schutzfrist aus der Erneuerung läuft vom 11. März 1959 an.

Gummischuhe und Gummigaloschen.

Nr. 174427. Hinterlegungsdatum: 15. Dezember 1958, 18 Uhr.
H. Schindler & Co., vormals Berthele & Schindler, Zürcher Schirmfabrik, Tödistrasse 49, **Zürich 2.** — Fabrik- und Handelsmarke.

Schirme.

Combi

N° 174428. Date de dépôt: 20 janvier 1959, 20 h.
Reusser S.A., Orvin et Tradition Watch Co., Bévilard.
Marque de fabrique et de commerce.

Montres, parties de montres et tous produits d'horlogerie.

RUBY-MASTER

N° 174429. Date de dépôt: 20 janvier 1959, 20 h.
Reusser S.A., Orvin et Tradition Watch Co., Bévilard.
Marque de fabrique et de commerce.

Montres, parties de montres et tous produits d'horlogerie.

EXTRASONIC

N° 174430. Date de dépôt: 20 janvier 1959, 20 h.
Reusser S.A., Orvin et Tradition Watch Co., Bévilard.
Marque de fabrique et de commerce.

Montres, parties de montres et tous produits d'horlogerie.

OCEANIC

Nr. 174431. Hinterlegungsdatum: 3. Februar 1959, 18 Uhr.
British Nylon Spinners Limited, Pontypool (Monmouthshire, Grossbritannien). — Fabrik- und Handelsmarke.

Textilfasern, -Garne, -Fäden und -Stücke; Seile, Schnüre, Stricke, Plane, Teertücher, Segel, Säcke, Netze, Bett- und Tischüberwürfe, Polstermaterial, Artikel für Kleider, Stiefel, Schuhe, Pantoffeln, Stiekereiperlen, Spitzen, Stiekereien, Bänder, Flechten, Teppiche, Türvorlagen, Matten, Tapeten, Wandteppiche, Koffer, Reisetaschen, Schirme, Handkoffer, Sonnenschirme, Spazierstöcke.

BRI-LON

Nr. 174432. Hinterlegungsdatum: 10. Februar 1959, 19 Uhr.
Vestfold Flatbrödfabrik, Barkåker (Norwegen).
Fabrik- und Handelsmarke.

Mit Korn hergestellte Nahrungsmittel für Menschen und Tiere.

KORNI

Nr. 174433. Hinterlegungsdatum: 23. Februar 1959, 20 Uhr.
Ruseoni Gertrude, Ligornetto (Tessin). — Fabrik- und Handelsmarke.

Strickwaren, Pullover, Jacken, Kleider, Westen in Wolle, Baumwolle und synthetischen Fasern, Mohair, Leder usw.

N° 174434. Date de dépôt: 3 mars 1959, 20 h.
Pharmac Service S.A., rue Michel-du-Crest 4, **Genève.**
Marque de fabrique et de commerce.

Produit pharmaceutique, emplâtres, produits cosmétiques.

GAMAGRIP

Nr. 174435. Hinterlegungsdatum: 24. Februar 1959, 21 Uhr.
Roth, Iseli & Co., Aarburgerstrasse 568, **Zofingen** (Aargau).
Fabrik- und Handelsmarke.

Herrenmodezeitung.

Männerspiegel

Nr. 174436. Hinterlegungsdatum: 24. Februar 1959, 20 Uhr.
Ferd. Sommer, Belp. — Fabrikmarke.

Silber-Göllerketteli als Trachtenschmuck.

Nr. 174437. Hinterlegungsdatum: 25. Februar 1959, 10 Uhr.
Dr. Edgar Gretener AG, Kleinstrasse 15, **Zürich. 32** — Fabrikmarke.

Physikalische, optische, elektromechanische, elektronische, mechanische Geräte aller Art, insbesondere für photographische und farbphotographische Zwecke, Radio-, Film- und Fernsehgeräte; Projektionsgeräte aller Art, Projektionsschirme, Hohlspiegel, Bogenlampen, Scheinwerfer, Beleuchtungsanlagen, nachrichtentechnische Geräte aller Art, insbesondere Fernschreiber, Verschlüsselungsgeräte. Chemische Produkte für photographische Zwecke, photographische Filme, photographische Papiere.

GRETAG

N° 174438. Date de dépôt: 26 février 1959, 17 h.
Tesa S.A., rue de la Savonnerie 12, **Renens** (Vaud).
Marque de fabrique et de commerce.

Instruments mécaniques, électriques et pneumatiques pour mesures intérieures et extérieures.

MULTIMIC

N° 174439. Date de dépôt: 27 février 1959, 12 h.
Maison Bujard fils S.A., Lutry (Vaud). — Marque de commerce.

Boissons.

CHAUDSOLEIL

N° 174440. Date de dépôt: 27 février 1959, 12 h.
Maison Bujard fils S.A., Lutry (Vaud). — Marque de commerce.

Boissons.

FLEURIGNON

N° 174441. Date de dépôt: 27 février 1959, 12 h.
Maison Bujard fils S.A., Lutry (Vaud). — Marque de commerce.

Boissons.

FOURNAISE

N° 174442. Date de dépôt: 27 février 1959, 12 h.
Maison Bujard fils S.A., Lutry (Vaud). — Marque de commerce.

Boissons.

JOLIGRIS

N° 174443. Date de dépôt: 27 février 1959, 12 h.
Maison Bujard fils S.A., Lutry (Vaud). — Marque de commerce.

Boissons.

JOVIAL

N° 174444. Date de dépôt: 27 février 1959, 10 h.
Maison Bujard fils S.A., Lutry (Vaud). — Marque de commerce.

Boissons.

MASURE

N° 174445. Date de dépôt: 27 février 1959, 12 h.
Maison Bujard fils S.A., Lutry (Vaud). — Marque de commerce.

Boissons.

VIEUX COLLÈGE

Mitteilungen - Communications - Comunicazioni

Der schweizerische Aussenhandel im März 1959

(OZD) Die Aussenhandelsergebnisse des Monats März sind gegenüber dem gleichen Monat des Vorjahres bei der Einfuhr um 11,5 auf 629,7 Mio Fr. (Vormonat: 564,9 Mio) gesunken und haben sich bei der Ausfuhr um 27,1 auf 566,4 Mio Fr. (Vormonat: 551,5 Mio) verringert. In diesem Zusammenhang sei erwähnt, dass der Berichtsmonat 24 Arbeitstage zählte gegen 26 im Vorjahresmärz. Der Wert unseres Aussenhandels erreicht je Arbeitstag 26,2 Mio Fr. (März 1958: 24,7 Mio) beim Import und 23,6 Mio Fr. (März 1958: 22,8 Mio) beim Export.

Entwicklung der Handelsbilanz

Zeitabschnitt	Einfuhr Wagen zu 10 t	Einfuhr Werte in Mio Fr.	Ausfuhr Wagen zu 10 t	Ausfuhr Werte in Mio Fr.	Passivsaldo Mio Fr.	Ausfuhrwert in % des Einfuhrwertes
1958 März	88 332	641,2	7 429	593,5	47,7	92,6
1959 Februar	77 425	564,9	8 557	551,5	13,4	97,6
1959 März	88 786	629,7	8 681	566,4	63,3	89,9
1958 Jan.-März	246 059	1834,4	20 052	1596,2	238,2	87,0
1959 Jan.-März	249 227	1783,2	23 485	1605,6	177,6	90,0

Im Berichtsmonat verzeichnet der Güteraustausch mit dem Ausland eine Zunahme des Bilanzpassivums. So beträgt der Importüberschuss diesmal 63,3 Mio Fr. gegenüber 47,7 Mio Fr. im März 1958 und 13,4 Mio Fr. im Vormonat. Die Ausfuhr macht neun Zehntel des Einfuhrwertes aus, während diese Quote im gleichen Monat des Vorjahres 92,6 % und im vorangegangenen Februar 97,6 % betrug.

Der wertgewogene Mengenindex (1949 = 100) registriert bei der Einfuhr einen Stand von 200 und weist gegen März 1958 eine Erhöhung um 5 Punkte auf, wogegen der Ausfuhrmengenindex mit 205 um 6 Punkte zurückging. An der Importsteigerung sind – bei gesunkenen Lebensmittelbezügen – Fabrikate und Rohstoffe beteiligt. Die Exportabnahme ist indessen ausschliesslich durch die Gruppe der Fertigwaren verursacht. Von Februar auf März 1959 hat der Mengenindex bei Ein- und Ausfuhr eine Erhöhung zu verzeichnen.

Einfuhr. Die im Vergleich zum Vormonat eingetretene Umsatzerhöhung bei der Einfuhr ist saisonbedingt. Gegenüber den Daten des März 1958 verzeichnet unser Warenbezug – bei geringerem Wertbetrag – eine leichte Zunahme des Gewichtsvolumens.

Verglichen mit dem Vorjahrsmärz haben im Bereich der Lebens-, Genuss- und Futtermittel sich vor allem unsere Eindeckungen mit Mahlweizen verringert, welche Entwicklung zur Hauptsache durch den beträchtlichen Rückgang der Weizenimporte aus Kanada verursacht wurde. Auch die Zufuhr u. a. von Fasswein, Mais, Südfrüchten, Frischobst und Oelsaaten ist im nämlichen Zeitabschnitt gesunken. Im Gegensatz hiezu überschreiten namentlich die Bezüge von Zucker die entsprechenden vorjährigen Ergebnisse. Gegenüber dem verflossenen Februar wurden insbesondere mehr Futtergerste, Zucker, Mais und Weizen sowie – jahreszeitlich bedingt – Frischgemüse, Kartoffeln und Faßwein eingeführt.

Auf dem Gebiet der Roh- und Betriebsstoffe sind gegenüber März 1958 und Februar 1959 die beträchtlichen Mindereindeckungen mit Heiz- und Gasöl zu erwähnen. Von Bedeutung ist ferner die Abnahme der Zufuhren von Kohlen, und zwar insbesondere gegen den Vorjahrsmonat. Die Düngstoffeinfuhr weist ebenfalls vor allem im Vergleich zum vorjährigen März eine geringere Umsatzmenge auf. Erheblich verstärkt hat sich dagegen die Importtätigkeit bei Benzin und Eisenblech. Auch Handelseisen und chemische Rohstoffe sind in vergrößertem Umfang zur Einfuhr gelangt. Der Import von Roheisen und -stahl ist lediglich gegenüber März 1958, derjenige von Bau- und Nutzholz indessen innert Monatsfrist gestiegen.

Im Bereich der Fabrikate dominieren nach wie vor unsere Maschinenkäufe, obwohl der Einfuhrwert sich verringert hat. Der Bezug von Baumwollgeweben blieb ebenfalls hinter den Umsatzziffern beider Vergleichsmonate (März 1958 und Februar 1959) zurück. Demgegenüber sind Instrumente und Apparate mit beachtlich erhöhten Importwerten ausgewiesen. Bei der Automobil- und Motorradeinfuhr haben vornehmlich saisonale Einflüsse zur Steigerung beigetragen.

Auslandabsatz der Hauptindustrien

		Ausfuhrwerte März 1958	Ausfuhrwerte Febr. 1959	Ausfuhrwerte März 1959	Wertgewogener Ausfuhrmengenindex März 1958	Wertgewogener Ausfuhrmengenindex Febr. 1959	Wertgewogener Ausfuhrmengenindex März 1959
		in Mio Fr.			(1949 = 100)		
Textilindustrie		83,9	69,6	74,0	201	185	195
davon:							
Baumwollgarne		5,6	5,8	4,3	108	154	107
Baumwollgewebe		20,4	15,7	17,4	258	215	233
Stickereien		13,4	9,3	9,2	234	183	177
Schappe		0,9	0,5	0,5	109	94	85
Kunstfasergarne		9,7	8,4	10,3	296	273	332
Seiden- und Kunstseidenstoffe		9,9	10,1	10,5	117	129	139
Seiden- und Kunstseidenbänder		1,1	1,0	1,0	112	100	95
Wollgarne		2,2	1,9	2,5	146	178	221
Wollgewebe		3,6	3,2	3,2	232	237	244
Wirk- und Strickwaren		4,9	4,1	3,9	124	108	95
Konfektion		8,6	7,1	7,4	360	301	314
Hutgeflechtindustrie		2,5	3,1	2,7	115	153	130
Schuhindustrie		4,9	4,5	4,2	246	256	236
davon:							
Lederschuhe	in 1000 Paar	128,0	126,6	114,6	240	239	218
Uebrige Schuhe	in 1000 Paar	22,6	60,3	57,5	518	1041	1040
Metallindustrie		321,2	279,7	282,2	192	170	174
davon:							
Aluminium		8,9	8,9	11,1	185	194	227
Maschinen		144,2	129,4	131,2	214	190	189
Uhren	in 1000 Stück	3122,6	2525,2	2774,7	159	126	143
	in Mio Fr.	100,5	73,2	79,3			
Instrumente und Apparate		43,4	42,9	38,5	232	215	194
Chemische und pharmazeutische Industrie		94,4	96,8	107,1	264	264	266
davon:							
Pharmazeutika		47,6	42,2	52,9	352	293	329
Parfümerien		3,9	4,0	4,0	262	308	281
Chemiaklien für gewerbl. Gebrauch		17,4	17,2	18,4	374	369	345
Anilinfarben		19,7	22,7	25,3	151	175	190
Bücher, Zeitschriften, Zeitungen		4,3	4,8	3,4	253	270	221
Nahrungs- und Genussmittel		31,6	35,2	35,4	208	242	245
davon:							
Schokolade		3,5	3,5	3,5	595	563	572
Milchkonserven und Kindermehl		3,2	3,1	3,5	385	383	447
Käse		10,5	10,7	10,1	197	236	210
Suppen- und Bouillonprodukte		4,7	4,3	4,3	1670	1593	1590
Tabakfabrikate		3,9	3,7	3,8	141	135	138

Ausfuhr. Die Ausfuhr im Monat März steht im Zeichen der zu dieser Jahreszeit häufig in Erscheinung tretenden Frühjahrsbelebung, an welcher Entwicklung diesmal hauptsächlich die chemisch-pharmazeutische Industrie, und zwar vor allem Pharmazeutika, beteiligt ist.

Der derzeitige Export liegt insgesamt – bei vergrößertem Volumen – hinter dem Wertbetreffnis des unter den gleichen Saisoneinflüssen stehenden Vorjahrsmärz. Beachtlich gesunken sind hierbei die Verkäufe von Erzeugnissen unserer Metallbranche, so namentlich diejenigen von Uhren und Maschinen. Auch die Textilindustrie verzeichnet im Vergleich zum März 1958, gesamthaft betrachtet, eine Exportwertabnahme. Diese betrifft u. a. Stickereien, Baumwollgewebe und -garne, Konfektion sowie Wirk- und Strickwaren. Wesentliche Minderverkäufe von Lederschuhen und eine erhebliche Ausfuhrzunahme bei Turnschuhen sind die gegen den Vorjahrsmärz feststellbaren Merkmale unseres Schuhversandes. Die Lieferungen von Aargauer Hutgeflechten haben die Vorjahresergebnisse überschritten. Der Export von Erzeugnissen des chemisch-pharmazeutischen Erwerbszweiges ist gegenüber dem gleichen Monat des Vorjahres mit einer wesentlichen Umsatzvergrösserung ausgewiesen, wobei der Versand von Anilinfarben und Pharmazeutika die bedeutendste Wertsteigerung verzeichnet. An Nahrungsmitteln wurde vor allem mehr Frischobst (3,1 Mio Fr.) als im März 1958 (0,4 Mio Fr.) ausgeführt.

Bezugs- und Absatzländer. Im Vergleich zum Vorjahresmärz entfällt auf den europäischen Wirtschaftsraum eine belanglose Importzunahme, auf die überseeischen Bezugsgebiete dagegen eine Einfuhrminderung von 13,7 Mio Fr. Am gesamten Exportrückgang ist der Verkehr mit den aussereuropäischen Absatzländern stärker beteiligt als derjenige mit Europa. Der wertmässige Anteil an unserem Güteraustausch hat sich innert Jahresfrist bei Ein- und Ausfuhr ausschliesslich zugunsten des Europahandels entwickelt.

Die bedeutendsten Einfuhrabnahmen gegenüber März 1958 beziehen sich auf die Lieferungen aus den Vereinigten Staaten von Amerika und Kanada. Mit Abstand folgen Italien, Belgien-Luxemburg und die Tschechoslowakei. Importsteigerungen ergeben sich demgegenüber in erster Linie bei Grossbritannien. Aber auch Westdeutschland, Norwegen und Frankreich sowie Mexiko, Japan und Brasilien haben mehr Waren nach der Schweiz geliefert als vor einem Jahr.

Bei der schweizerischen Ausfuhr steht Mehrexporten u. a. im Geschäft mit den USA, Westdeutschland, Italien und Japan eine erhebliche Absatzminderung im Handel mit Spanien gegenüber. Erwähnenswert sind auch die verringerten Verkäufe nach Brasilien, Argentinien und Kanada sowie nach der belgisch-luxemburgischen Wirtschaftsunion und Grossbritannien.

Das Handelsbilanzdefizit von 63,3 Mio Fr. ist aus einem Passivum von 116,4 Mio Franken im Güteraustausch mit Europa und einem Aktivsaldo von 53,1 Mio Fr. im Handel mit Uebersee entstanden. Beachtliche Importüberschüsse ergeben sich im Verkehr mit Italien, Frankreich, insbesondere aber mit Westdeutschland, wogegen namentlich im Warenaustausch mit China, Schweden, dem Australischen Bund, Kanada, Japan, Oesterreich und Spanien mehr aus- als eingeführt wurde.

Bezugs- und Absatzländer

	Einfuhr März 1958	Einfuhr Febr. 1959	Einfuhr März 1959	Einfuhr März 1958	Einfuhr März 1959	Ausfuhr März 1958	Ausfuhr Febr. 1959	Ausfuhr März 1959	Ausfuhr März 1958	Ausfuhr März 1959
	in Mio Fr.			in % der Gesamteinfuhr		in Mio Fr.			in % der Gesamtausfuhr	
Westdeutschland	173,5	167,6	177,2	27,1	28,1	92,1	94,3	95,4	15,5	16,8
Oesterreich	12,2	11,8	12,5	1,9	2,0	17,1	14,5	17,4	2,9	3,1
Frankreich	63,9	63,6	65,9	10,0	10,5	41.6	45,3	43,5	7,0	7,7
Italien	80,8	70,7	77,2	12,6	12,3	45,2	42,6	48,2	7,6	8,5
Belgien-Luxemburg	29,0	24,1	25,6	4,5	4,1	26,0	24,9	23,1	4,4	4,1
Niederlande	31,3	25,7	30,7	4,9	4,9	20,6	22,3	21,7	3,5	3,8
Grossbritannien	37,2	44,3	44,7	5,8	7,1	37,3	31,6	34,0	6,3	6,0
Spanien	6,4	4,1	4,6	1,0	0,7	18,0	9,1	8,3	3,0	1,5
Dänemark	5,5	7,8	6,5	0,9	1,0	9,9	9,7	9,3	1,7	1,6
Norwegen	1,8	5,1	3,9	0,3	0,6	6,1	9,1	6,3	1,0	1,1
Schweden	7,1	8,7	8,2	1,1	1,3	18,8	15,4	16,9	3,2	3,0
Tschechoslowakei	8,2	5,0	5,4	1,3	0,9	6,7	3,7	4,4	1,1	0,8
China	3,5	3,8	3,3	0,5	0,5	14,0	8,3	12,0	2,4	2,1
Japan	4,2	5,7	6,0	0,7	1,0	7,9	6,9	10,4	1,3	1,8
Kanada	11,5	2,9	5,3	1,8	0,8	14,2	11,8	11,4	2,4	2,0
Vereinigte Staaten	71,5	53,3	64,4	11,2	10,2	51,5	55,9	58,7	8,7	10,4
Mexiko	1,6	2,2	4,4	0,2	0,7	6,3	6,5	6,5	1,1	1,1
Brasilien	3,5	2,1	5,1	0,5	0,8	9,4	6,3	4,5	1,6	0,8
Argentinien	4,4	1,4	4,6	0,7	0,7	8,6	5,6	5,9	1,4	1,0
Australischer Bund	2,3	1,2	1,8	0,4	0,3	7,7	6,7	8,8	1,3	1,6

84. 14. 4. 59.

Session der Europäischen Wirtschaftskommission in Genf

Der Bundesrat ist vom Exekutivsekretär der Europäischen Wirtschaftskommission wiederum eingeladen worden, sich an ihrer 14. Plenarsession, die am 20. April 1959 in Genf eröffnet wird, vertreten zu lassen. Der Bundesrat hat die Einladung angenommen und folgende schweizerische Delegation an diese Tagung abgeordnet:

HH. Friedrich Bauer, Vizedirektor der Handelsabteilung des Eidg. Volkswirtschaftsdepartementes, Delegationschef; Dr. Anton J. Kilchmann, I. Sektionschef der Handelsabteilung, Stellvertreter des Delegationschefs; als Delegierte die HH. Gilbert de Dardel, Adjunkt des Eidg. Politischen Departementes; Louis Maire, Vizepräsident des nationalen FAO-Komitees, Genf; Paul E. Miescher, Dipl.-Ing. i/Fa. Georg Fischer Aktiengesellschaft, Schaffhausen; Dr. Edmund Wyss, Sekretär des Schweizerischen Gewerkschaftsbundes, Bern.

84. 14. 4. 59.

Session de la Commission économique pour l'Europe, à Genève

Le secrétaire exécutif de la Commission économique pour l'Europe a de nouveau invité le Conseil fédéral à se faire représenter à la 14e session plénière qui s'ouvrira le 20 avril 1959, à Genève. Le Conseil fédéral a accepté cette invitation.

La délégation suisse qu'il a désignée à cet effet est présidée par M. Friedrich Bauer, vice-directeur de la division du commerce du Département fédéral de l'économie publique avec M. Anton J. Kilchmann, 1er chef de section de cette division, comme remplaçant. En font également partie: MM. Gilbert de Dardel, adjoint au Département politique fédéral; Louis Maire, vice-président du Comité national de la FAO, Genève; Paul E. Miescher, ingénieur à la S.A. Georges Fischer, Schaffhouse; Edmund Wyss, secrétaire de l'Union syndicale suisse, à Berne.

84. 14. 4. 59.

Redaktion: Handelsabteilung des Eidg. Volkswirtschaftsdepartementes, Bern.

Rédaction: Division du commerce du Départ. fédéral de l'économie publique, Berne.

FLUG-UNFALL- VERSICHERUNGEN zu günstigen Bedingungen und Prämien bei den in der Schweiz konzessionierten **LLOYD'S**

Sofort greifbare Policen durch J. R. AEBLI & CIE., Torgasse 2, Zürich 1, Tel. (051) 242646 Versicherern

Téléphérique La Barboleusaz-Les Chaux de Gryon S.A. à Gryon

Messieurs les actionnaires sont convoqués en

assemblée générale ordinaire

pour le samedi 25 avril 1959, à 14 h. 45, au Café-Restaurant des Chaux sur Gryon.
Liste des présences dès 14 h. 30.

Ordre du jour:

1° Rapports du conseil d'administration et des contrôleurs.
2° Approbation du bilan et du compte de profits et pertes arrêtés au 31 décembre 1958.
3° Décharge à donner à MM. les administrateurs et aux contrôleurs.
4° Affectation à donner au solde bénéficiaire.
5° Nomination des organes sociaux: administrateurs et contrôleurs.

Le bilan et le compte de profits et pertes de l'exercice 1958, le rapport de gestion et le rapport des contrôleurs sont à la disposition des actionnaires auprès de la Banque Cantonale Vaudoise, du Crédit Foncier Vaudois et de leurs agences à Bex et Villars, au siège de la société à Gryon, chez M. Louis Finger, et chez le secrétaire du conseil, M. Frédéric Zahnd, notaire, rue de la Paix 2, Lausanne. Les cartes d'admission à cette assemblée pourront être retirées sur présentation des titres jusqu'au 22 avril 1959 au siège de la société, de la B.C.V., du C.F.V. et de leurs agences à Bex et Villars et chez le secrétaire du conseil.

Gryon, le 13 avril 1959. **Le conseil d'administration.**

Société anonyme des fabriques de chocolat et confiserie

J. KLAUS., LE LOCLE

Emprunt obligations 3¼% 1938

Conformément à la faculté qui lui est réservée dans les conditions de l'emprunt, la soussignée dénonce au remboursement, pour le 15 juillet 1959, les 100 obligations suivantes sorties au tirage au sort:

24	40	68	114	133	154	167	188	190	280
297	311	324	341	355	361	386	427	445	480
491	514	528	550	565	588	609	633	668	706
732	751	776	794	809	833	860	887	915	943
975	1003	1029	1053	1075	1098	1127	1155	1169	1187
1208	1234	1253	1281	1312	1331	1363	1388	1406	1433
1446	1469	1511	1526	1550	1565	1582	1611	1632	1663
1682	1707	1736	1760	1792	1813	1831	1872	1898	1926
1944	1973	2034	2051	2073	2097	2115	2142	2171	2189
2208	2233	2251	2276	2295	2320	2334	2357	2362	2375

Ces titres sont remboursable dès le 15 juillet 1959, date à laquelle ils cesseront de porter intérêt.

Domicile de paiement: Banque Cantonale Neuchâteloise à Neuchâtel, ainsi que chez ses succursales, agences et correspondants dans le canton de Neuchâtel.

Le Locle, le 10 avril 1959. Chocolat Klaus S.A., Le Locle.

Berufliches Können und das Qualitätsbewusstsein von nahezu 3000 einheimischen Arbeitskräften bürgen für Präzision und Leistungsfähigkeit der HERMES-Schreibmaschinen. Strapazierfähigkeit und Preisvorteil sind weitere Gründe für die starke Verbreitung und Beliebtheit der Marke HERMES.

Portable-Modelle ab Fr. 255.–
Büro-Modelle ab Fr. 750.–

SCHWEIZER QUALITÄTSARBEIT

HERMES

HERMAG Hermes-Schreibmaschinen AG.
Waisenhausstrasse 2, Zürich 1
Generalvertretung für die deutschsprachige Schweiz
Vertreter für alle Kantone

ein paillard Erzeugnis

Wasserwerke Zug

Die Aktionäre der Wasserwerke Zug werden hiermit eingeladen zur

ordentlichen Generalversammlung

auf Donnerstag, den 23. April 1959, nachmittags 4.30 Uhr, im Hotel «Löwen», in Zug.

Traktanden:

1. Genehmigung des Protokolls der Generalversammlung vom 24. April 1958 im Hotel «Ochsen», in Zug.
2. Abnahme der Gewinn- und Verlustrechnung, der Bilanz, des Berichtes der Kontrollstelle, des Geschäftsberichtes und Entlastung der Verwaltung.
3. Beschlussfassung über die Verwendung des Reingewinnes.
4. Statutenänderung.
5. Wahlen.

Die Eintrittskarten und der Jahresbericht können gegen schriftliche Angabe der Aktiennummern im Bureau der Verwaltung, Poststrasse 6, von Montag, den 13., bis Dienstag, den 21. April, bezogen werden. Nach diesem Termin werden keine Stimmkarten mehr abgegeben.

Zug, den 23. März 1959. Der Verwaltungsrat.

SOUTH AFRICA TRUST FUND «SAFIT»

Für die Rechenschaftsperiode 1958/59 wird per 15. April 1959 gegen Einreichung von Coupon Nr. 16 eine

Jahresausschüttung von Fr. 6.75 pro Anteilschein

verteilt. Die Auszahlung erfolgt netto eidg. Couponsteuer, unter Abzug von Fr. 1.77 Verrechnungssteuer.

Für die Geltendmachung des Verrechnungs- oder Rückerstattungsanspruches ist als Bruttobetrag Fr. 6.555 vorzumerken. Unter gewissen Voraussetzungen wird bei der Auszahlung an im Ausland domizilierte Inhaber von Anteilscheinen die Verrechnungssteuer nicht abgezogen.

ANLAGEFONDS FÜR KANADISCHE AKTIEN «CANAC»

Für die Rechenschaftsperiode 1958/59 wird per 15. April 1959 gegen Einreichung von Coupon Nr. 4 eine

Jahresausschüttung von c$ 3.50 pro Anteilschein

verteilt. Die Auszahlung erfolgt netto eidg. Couponsteuer, unter Abzug von Fr. 3.6045 Verrechnungssteuer.

Für die Geltendmachung des Verrechnungs- oder Rückerstattungsanspruches ist als Bruttobetrag Fr. 13.35 vorzumerken. Unter gewissen Voraussetzungen wird bei der Auszahlung an im Ausland domizilierte Inhaber von Anteilscheinen die Verrechnungssteuer nicht abgezogen.

Die **Rechenschaftsberichte 1958/59** der beiden Fonds können bei den **Zahlstellen:**

Schweizerische Bankgesellschaft – sämtliche Geschäftsstellen

Lombard, Odier & Cie, Genf **La Roche & Co., Basel** **Chollet, Roguin & Cie, Lausanne**

bezogen werden, die auch gerne weitere Auskunft erteilen.

Die Ausgabe von Anteilscheinen

SOUTH AFRICA TRUST FUND «SAFIT»
ANLAGEFONDS FÜR ITALIENISCHE AKTIEN «ITAC»
SCHWEIZERISCHER IMMOBILIEN-ANLAGEFONDS «SIMA»
ANLAGEFONDS FÜR KANADISCHE AKTIEN «CANAC»
AMERICA-CANADA TRUST FUND «AMCA»
ANLAGEFONDS FÜR SCHWEIZER AKTIEN «FONSA»
INVESTMENTTRUST FÜR EUROPÄISCHE AKTIEN «EURIT»

erfolgt laufend zu Tageskursen durch die obigen Zahlstellen sowie durch alle übrigen Banken.

AG FÜR VERWALTUNG VON INVESTMENT TRUSTS (INTRAG)
ZÜRICH UND LAUSANNE

ULTRA

Eine Neuschöpfung für höchste Ansprüche

Fr. 1070.-

Die neue ULTRA basiert auf den letzten Erkenntnissen der Arbeitsvereinfachung. Die erfolgreiche technische Weiterentwicklung der ULTRA ELECTRIC führt zu einfacherem und rascherem Rechnen. Mühelose Bedienung, höhere Tourenzahl und kaum hörbarer Gang sind markante Vorteile dieses Modells höchster Leistungsklasse. Gönnen Sie sich und Ihren Mitarbeitern die arbeitsersparenden Vorteile dieses Standard-Modells, das alle Anforderungen erfüllt, die an eine vollwertige Rechenmaschine zu stellen sind.

- **Addiert, subtrahiert, multipliziert und saldiert (automatischer Negativsaldo)**
- **Tiefliegende Tastatur in arbeitssparender, griffgünstiger Anordnung (Bedienung mit aufgestützter Hand)**
- **Weniger Funktionstasten, daher einfachere Bedienung (keine Kipptasten)**
- **X-Taste mit dreifacher Funktion (Multiplikation, Wiederholung und Total)**
- **Neu patentierte Ein- Zwei- Drei-Nullentaste**
- **Höhere Rechengeschwindigkeit**
- **Elektrische Korrekturtaste**
- **Gestochen klares Schriftbild**
- **Absolut blendfreie Abreisschiene**
- **Optimale Geräuschdämpfung**
- **Radio- und fernseh-entstörter Universal-Motor**

und weitere Vorteile

Verlangen Sie Prospekte oder unverbindliche Vorführung dieses Präzisionsfabrikates der Werkzeugmaschinenfabrik Oerlikon, Bührle & Co.

Direma

Diktier- und Rechenmaschinen AG
Lagerstr. 47, Zürich 4, Tel. 051/23 32 27
Generalvertretung für die Schweiz

MUBA: Halle 11, Stand 4221

Der SHAB-Leserkreis ist kaufkräftig

Nutzen Sie diese Kaufkraft – inserieren Sie!

Pfandbriefbank Schweizerischer Hypothekarinstitute Zürich

Anleihenskündigung

Wir kündigen hiemit unsere 3 ¼ % Pfandbrief-Anleihe Serie 36 von 1946 von nom. Fr. 15 000 000 in Uebereinstimmung mit den Anleihensbestimmungen zur

Rückzahlung auf den 15. Juli 1959

Mit dem 15. Juli 1959 hört die Verzinsung der Pfandbriefe Serie 36 auf.

Zürich, den 14. April 1959.

Pfandbriefbank Schweizerischer Hypothekarinstitute.

Société des Autotransports du Pied du Jura Vaudois (SAPJV), à l'Isle

Messieurs les actionnaires sont convoqués en

assemblée générale ordinaire

pour le 25 avril 1959, à 15.45 h., à l'Isle, Grand Salon du Château.

Ordre du jour: 1° Rapport du conseil d'administration. 2° Comptes 1958. 3° Rapport de Messieurs les commissaires-vérificateurs. 4° Votation sur les conclusions de ces rapports. 5° Nomination des commissaires-vérificateurs pour 1959. 6° Divers.

Le bilan et le compte de profits et pertes, ainsi que les rapports du conseil d'administration et des vérificateurs sont à la disposition des actionnaires au bureau de la société, à l'Isle.

La feuille de présence sera établie dès 14.45 h., et close à 15.45 h.

Pour être discutées à l'assemblée, les demandes de renseignements et les propositions doivent parvenir au président du conseil avant le 22 avril 1959.

Messieurs les actionnaires qui désirent prendre part à l'assemblée générale sont prlés de demander une carte d'admission au siège social avant le 24 avril 1959, ou le jour de l'assemblée dès 14.45 h., sur présentation des actions ou d'un certificat de dépôt de la banque récent.

Les actionnaires bénéficieront du libre parcours pour se rendre à l'Isle, sur présentation d'une carte d'admission, d'actions ou d'un certificat de dépôt.

Un car spécial sera mis en circulation au départ de Nyon-Gare à 13.45 h.

L'Isle, le 6 avril 1959. **Le président du conseil d'administration**

Rheintalische Gas-Gesellschaft, St. Margrethen

Einladung zur ordentlichen Generalversammlung der Aktionäre

auf Dienstag, den 28. April 1959, um 16.30 Uhr, im Hotel «Linde», in St. Margrethen.

Tagesordnung:

1. Vorlage des Geschäftsberichtes und der Jahresrechnung per 31. Dezember 1958, sowie des Berichtes der Kontrollstelle.
2. Genehmigung der Jahresrechnung und Décharge-Erteilung.
3. Beschlussfassung über die Verwendung des Jahresergebnisses.
4. Wahl des Verwaltungsrates.
5. Wahl der Kontrollstelle.
6. Allgemeine Umfrage.

Der Geschäftsbericht, die Gewinn- und Verlustrechnung und die Bilanz mit dem Revisionsbericht der Kontrollstelle, sowie die Anträge des Verwaltungsrates betreffend die Gewinn- und Verlustrechnung liegen ab 15. April am Sitze der Gesellschaft in St. Margrethen zur Einsicht der Aktionäre auf.

Betreffs Teilnahme an der Generalversammlung sind die Aktien bis 23. April 1959 inkl. gegen Empfangsschein zu deponieren: in St. Margrethen: am Sitze der Gesellschaft; in Basel und Zürich: beim Schweiz. Bankverein; in St. Gallen: beim Schweiz. Bankverein und beim Bankhaus Wegelin & Co.

Unmittelbar nach der Generalversammlung können die Titel gegen Rückgabe des Empfangsscheines wieder bezogen werden.

St. Margrethen, den 3. April 1959. **Der Verwaltungsrat.**

Banque Commerciale Arabe S.A., Genève

12, rue Bonivard

Messieurs les actionnaires sont convoqués en

assemblée générale ordinaire et extraordinaire

pour le lundi 27 avril 1959, à 14.30 heures, au siège social, 12, rue Bonivard, à Genève, avec l'ordre du jour suivant:

Assemblée ordinaire:

1° Rapport du conseil d'administration pour l'exercice 1958.
2° Rapport de l'office de contrôle.
3° Approbation du bilan, du compte de profits et pertes au 31 décembre 1958 et décharge au conseil d'administration et à la Direction.
4° Elections statutaires.
5° Divers.

Le rapport du conseil d'administration, le bilan et le compte de profits et pertes au 31 décembre 1958 ainsi que le rapport de l'office de contrôle sont à la disposition de Messieurs les actionnaires au siège social dès le lundi 13 avril 1959.

Assemblée extraordinaire:

1° Modifications statutaires.
2° Divers.

Les propositions de modification des statuts sont également à la disposition de Messieurs les actionnaires au siège de la société.

Genève, le 14 avril 1959. **Le conseil d'administration.**

Reklame-Chefs

In Zürich-City sind einige grosse erstklassige

Reklame-Flächen

für Licht-Reklamen per sofort zu vermieten

Eil-Anfragen erbeten an Chiffre SHB 95171 Publicitas Bern

Kobag Spar- Bau- und Hypothekenbank AG., Basel

Einladung zur 20. ordentlichen Generalversammlung der Aktionäre

auf Samstag, den 9. Mai 1959, nachmittags 14.30 Uhr, im Hotel Züricherhof und Walliser Keller (I. Stock), Zähringerstrasse 21, Zürich 1.

Traktanden:

1. Protokoll über die 19. ordentliche Generalversammlung vom 26. April 1958.
2. a) Abnahme des Geschäftsberichts für 1958;
   b) Entgegennahme des Berichtes der Kontrollstelle und der Geschäftsprüfungs-Kommission.
3. Abnahme der Jahresrechnung, abgeschlossen per 31. Dezember 1958.
4. Décharge-Erteilung an die Organe der Verwaltung.
5. Beschlussfassung über die Verwendung des Jahresergebnisses.
6. Wahl der Kontrollstelle.
7. Varia.

Die Jahresrechnung samt Geschäftsbericht und Bericht der Kontrollstelle sowie die Anträge des Verwaltungsrates über die Verwendung des Jahresergebnisses liegen ab 27. April 1959 am Sitz der Gesellschaft zur Einsichtnahme durch die Aktionäre auf.

Die Stimmrechtsausweise werden den Aktionären per Post zugestellt. Sie sind an die Generalversammlung mitzubringen und beim Eingang vorzuweisen.

Basel, den 14. April 1959.

Kobag Spar- Bau- und Hypothekenbank AG.
Der Verwaltungsrat.

Schweizerisches Serum- & Impfinstitut Bern

Aktienumwandlung und Kapitalerhöhung 1959

Gemäss Beschluss der ordentlichen Generalversammlung der Aktionäre vom 11. April 1959 werden die bisherigen Inhaberaktien mit Genußscheinen in Namenaktien mit Genußscheinen umgewandelt. Gleichzeitig wird das Gesellschaftskapital von bisher Fr. 480 000 durch Gratisliberierung aus den Reserven von Fr. 100 je Aktie auf Fr. 600 000 neu festgesetzt und alsdann erhöht auf Fr. 1 200 000 durch Neuausgabe von 1200 Namenaktien von Fr. 500 Nennwert mit Genußscheinen, Nr. 1201 bis 2400, mit Dividendenberechtigung ab 1. Januar 1959.

Das unterzeichnete Bankenkonsortium hat die neuen Namenaktien auf den Tag der Generalversammlung gezeichnet und vollständig liberiert; es bietet sie den bisherigen Aktionären der Gesellschaft vom

14. April bis 28. April 1959, mittags,

zu den folgenden Bedingungen zum Bezuge an:

1. Je eine bisherige Aktie mit Genußschein berechtigt zum Bezuge einer neuen Namenaktie von Fr. 500 Nennwert mit Genußschein zum Preise von Fr. 1000 netto. Der eidgenössische Emissionsstempel wird von der Gesellschaft getragen.
2. Die Liberierung der gezeichneten neuen Namenaktien mit Genußscheinen hat bis spätestens am 5. Mai 1959 zu erfolgen.
3. Das Bezugsrecht kann durch Einreichung des Talons der bisherigen Inhaberaktien und Genußscheine ausgeübt werden, unter Verwendung des hiefür vorgesehenen Bezugsscheines.

Anlässlich der Ausübung des Bezugsrechtes sind die bisherigen Inhaberaktien mit Genußscheinen bei einer der nachgenannten Banken zum Umtausch einzureichen. Die neuen Namenaktien mit Genußscheinen aus Umtausch und Emission gelangen sobald als möglich zur Ablieferung. Die Ausgabe von Lieferscheinen ist nicht vorgesehen.

Prospekte und Bezugsscheine für die Kapitalerhöhung stehen den Aktionären bei den unterzeichneten Banken zur Verfügung, ebenso Anmeldescheine für den Aktienumtausch. Die genannten Banken sind bereit, den Ankauf oder Verkauf von Bezugsrechten bestmöglich zu vermitteln.

Bern, den 13. April 1959.

Schweizerische Kreditanstalt
Schweizerische Bankgesellschaft
Schweizerische Volksbank
Armand von Ernst & Cie.

Schweiz. Serum- & Impfinstitut, Bern

Die heutige Generalversammlung hat für das Geschäftsjahr 1958 folgende Dividende festgesetzt:

je Aktien-Coupon netto Fr. 14.— (brutto Fr. 20.—)
je Genußschein-Coupon netto Fr. 18.90 (brutto Fr. 27.—)

Die Einlösung der Coupons Nr. 60 der Aktien und Genußscheine erfolgt ab heute bei:

der Schweizerischen Kreditanstalt, Bern,
der Schweizerischen Volksbank, Bern,
der Schweizerischen Bankgesellschaft, Bern,
der Kantonalbank von Bern, Bern,
den Herren Armand von Ernst & Co., Bern.

Bern, 11. April 1959. Der Verwaltungsrat.

Mustermesse Halle 11 Stand 4194

Hänge-Gleitkartei

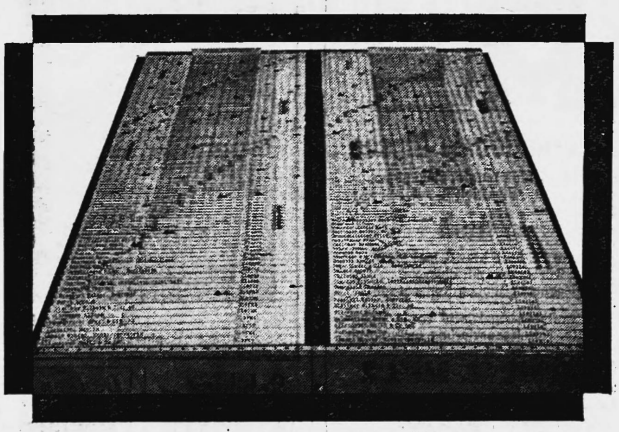

Bei der RN PENDOGLISS-Kartei von Rüegg-Naegeli, deren geneigt hängende Karten sich einhändig bedienen lassen, ist die Kartenbahn zusammenhängend überblickbar und die Anschrift jeder Karte sofort ersichtlich. Der sinnreiche Kartenträger aus Celluloid dient zugleich als Griffschutz. Je nach den Bedürfnissen können einfache Karten, Doppelkarten, Kartentaschen oder Mäppchen verwendet werden. Referenzen aus Industrie und Handel.

Rüegg-Naegeli
+ Cie AG
Bahnhofstrasse 22 Zürich Tel. 051/23 37 07
A Lausanne: W. A. Kaiser SA, rue de Bourg

1959: unser 90. Jahr

Funiculaire Neuveville-St-Pierre, Fribourg

Messieurs les actionnaires sont convoqués en

assemblée générale ordinaire

le vendredi 24 avril 1959, à 11 heures, au café du Funiculaire, à Fribourg.

Traitanda: 1° Procès-verbal. 2° Approbation des comptes de l'exercice 1958 et décharge au conseil. 3° Fixation du dividende. 4° Nominations. 5° Divers.

Les cartes d'admission seront délivrées jusqu'au 23 avril 1959 par la Banque Populaire Suisse à Fribourg, où les comptes imprimés peuvent être demandés.

Fribourg, le 11 avril 1959. Le conseil d'administration.

Commune de Lausanne

Emprunt 3½% de 1933

Amortissement de 1959

Tirage de 595 obligations remboursables à Fr. 1000.—
le 1er juillet 1959

176— 200	2501—2525	4151—4175	8401— 8450
576— 600	2701—2725	4451—4475	9651— 9700
651— 675	3101—3125	4651—4675	10751—10800
1826—1850	3626—3650	5001—5025	12335—12350
2176—2200	3801—3825	6751—6800	12351—12400*

* Les obligations numéros 12380—12400, sorties avec la série 12351—12400, seront remboursées le 1er juillet 1960.

Les obligations suivantes n'ont pas encore été présentées au remboursement:

873 (1954)	6647 (1957)	4946 (1958)	5239 (0958)
5811 (1958)	6288 (1958)	8279 (1958)	11396 (1958)

Lausanne, le 1er avril 1959. Direction des finances.

GAS- UND WASSERWERK SCHWYZ AG

Einladung zur 47. ordentlichen Generalversammlung

auf Samstag, 2. Mai 1959, nachmittags 4 Uhr, im Hotel «Rössli», Seewen.

Traktanden: 1. Entgegennahme des Geschäftsberichtes, 2. Jahresrechnung, Bericht der Revisoren und Dechargeerteilung an Verwaltungsrat und Betriebsleitung. 3. Beschlussfassung über das Rechnungsergebnis. 4. Wahl der Kontrollstelle.

Die Bilanzen, Gewinn- und Verlustrechnungen, sowie der Bericht der Kontrollstelle liegen vom 22. April 1959 an im Bureau der Gesellschaft zur Einsicht der Aktionäre auf.

Der Geschäftsbericht wird den Aktionären ab 22. April 1959 auf Verlangen zugestellt oder kann im Bureau der Gesellschaft bezogen werden.

Die Eintrittskarten zur Generalversammlung werden gegen Vorweisung der Aktien oder gegen genügenden Ausweis über den Besitz derselben (Angabe der Aktiennummern) bis spätestens 1. Mai 1959 im Bureau der Gesellschaft ausgegeben.

Am Tage der Generalversammlung werden keine Karten mehr ausgestellt.

Seewen-Schwyz, 21. März 1959. Der Verwaltungsrat.

MMME

Internationale Messe

(Mines, Métallurgie, Mécanique, Electricité)

Lüttich

vom 25. April bis 10. Mai 1959
verbunden mit diversen wissenschaftlichen Kongressen

Alle weiteren Auskünfte sowie Bahnbillette, Hotelreservierung usw. durch

NATURAL AG. BASEL 2

Internationale Messen
Telephon (061) 34 70 70
Zürich – Genf – Biel
St. Gallen, Buchs, La Chaux-de-Fonds
Vallorbe, Chiasso

Zu verkaufen
im Berner Oberland an guter Verkehrslage

Hotel-Liegenschaft

Großes Gebäude mit vielseitiger Verwendungsmöglichkeit.
Dazu großer Komplex Bauland, sehr geeignet für eine Ueberbauung mit Ferienhäusern usw.
Postfach 130, Glarus

Immeubles

à vendre à Neuchâtel
centre Ville

516 m², dont 21,5 m. de façade, locaux du rez-de-chaussée disponibles, conviendraient pour commerce ou administration.
S'adresser à l'Étude C. Jeanneret et P. Soguel, notariat et gérances, rue du Môle 10, Neuchâtel, téléphone (038) 5 11 32.

Aeußerst preiswert und sofort lieferbar

Kassenschränke

verschiedene Größen, garantiert feuerfest, sturz- und einbruchsicher. – Occasionen. Unverbindliche Offerten:
Kassenbau «Berna», Gümligen (Bern)
gegründet 1881
Telephon (031) 4 22 83 oder 4 29 09

Aktiendruck seit Jahren unsere Spezialität
Aschmann & Scheller AG.
Buchdruckerei zur Freiheit
Zürich 25 Tel. (051) 32 71 64

INKASSI im Kanton Tessin

werden prompt, gewissenhaft und zu kulanten Bedingungen besorgt von
LA DIFESA, G. Cappello, LUGANO
Gegründet 1915

(031) 4 23 05 wählen Sie, wenn Sie Drucksachen benötigen

O. Schertenleib
Buchdruckerei Muri GmbH.
Muri-Bern

Der Kleinbetrieb mit den modernen Druckmaschinen und gut geschultem Fachpersonal

RHEINTRANSPORTE

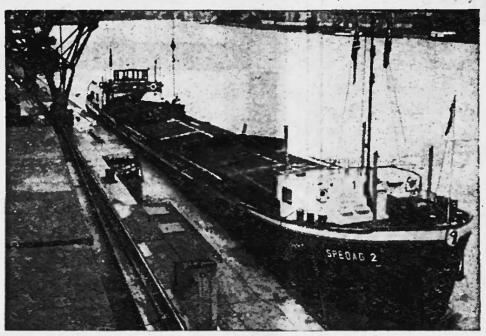

«MS Spedag 2»
eines unserer neuen Motorschiffe

verladen Sie vorteilhaft
mit dem Dienst der

Speditions AG., Basel 13

Rheinhafen St. Johann 2

Regelmässige Abfahrten von
ANTWERPEN und ROTTERDAM nach Basel
und vice-versa

Sorgfältiger Umschlag und Lagerung
in eigener Regie

Schilder
Metal-Cal
GENÈVE
BASEL • ST. GALLEN • ZÜRICH
(Tel. unter «Metal-Cal»)

GARAGE

à vendre à Concise, au bord de la route intercantonale. Immeuble comprenant 2 appartements.
Pour tous renseignements, prière de s'adresser à l'Office des faillites de Grandson, tél. (024) 2 33 50.

Bandeisen
FISCHER & CO.
REINACH 6

Occasion
3 BIGLA-Sichtkartei-Schränke

Mod. 4508 à 528 Karten Format A 5, 8 Schubladen, in neuwertigem Zustande günstig abzugeben.
Postfach 2747
Zürich HB

Darlehen
bis
5000 Fr.

Keine komplizierte Formalitäten. Wir garantieren absolute Diskretion.

Bank Prokredit
Fribourg

Inserate im SHAB.
haben stets Erfolg!

Denken Sie
an
Reklame-Geschenke
für Ihre Kunden
dann
vergessen Sie
nicht die Vergleichsofferte zu verlangen vom
Chromos-Verlag
Möbiistraße 24
Zürich
Tel. (051) 28 76 88
Muba Halle XI,
Stand 4282

F. D. Berthoud S.A., à Corseaux-Vevey

CONVOCATION

Messieurs les actionnaires de la Société anonyme F.D. Berthoud S.A., à Corseaux-Vevey, sont priés d'assister à

l'assemblée générale extraordinaire des actionnaires

qui aura lieu à Vevey, le vendredi 24 avril 1959, à 14 h. 30, à l'Hôtel des Trois Rois.

Ordre du Jour:
1° Rapport du conseil d'administration.
2° Discussions générales.
3° Décision sur les propositions faites par le conseil d'administration.
4° Propositions individuelles.

Le conseil d'administration de F.D. Berthoud S.A.

In der neuen grossen Büroschau

Tödistrasse 48:

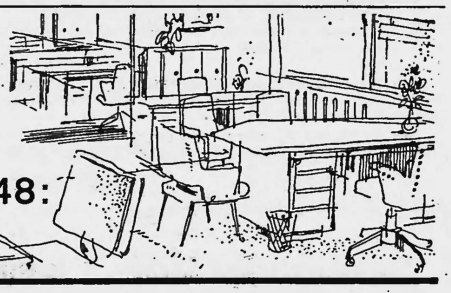

Die individuellen Kombinationen des Fürrer-Kombipultes

Pultplatten in beliebigen Grössen, auch farbig. Korpusse wahlweise mit normierten Hängeregistratur-, Kartei-, Formular- oder Materialschubladen, alle innen mattiert. Sicherheits-Verschluss.

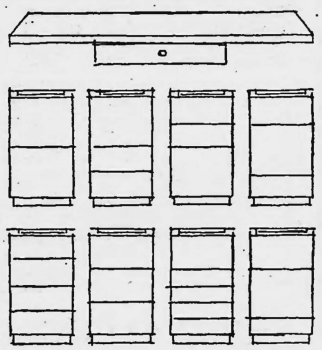

45 zweiteilige und 165 dreiteilige Schreibtisch-Kombinationen lassen sich aus den Standard-Elementen des Fürrer-Kombipultes zusammenstellen — mit Auszügen für Hängemappen, Karteien, Formulare, Kleinmaterial oder Telefonadressen. Wer ein Fürrer-Kombipult wählt, erhält zum vorteilhaften Serienpreis einen Schreibtisch «nach Mass». Die Kugellager-Vollauszüge mit Stahlführungen gleiten selbst bei grosser Belastung leicht und ohne Lärm. Eiche, beliebig getönt. Verlangen Sie Nr. 29 unserer «Blätter für Organisation».

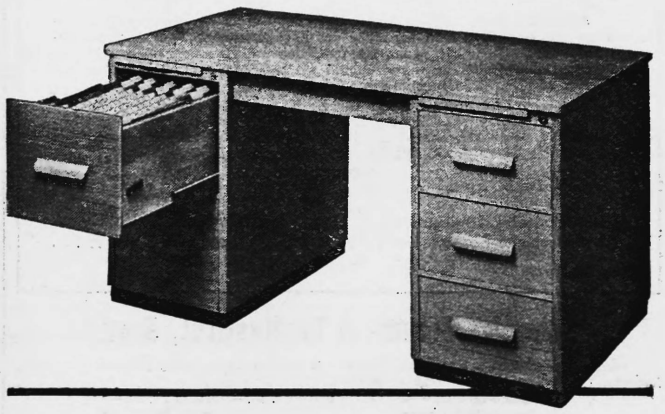

büro fürrer

Abt. Büromöbel, Registraturen, Karteien:
Zürich, Tödistrasse 48, Tel. 051/27 16 90
Genève, 3, rue de Chantepoulet,
tél. 022/32 22 40
Abt. Schreibwaren: Zürich, Münsterhof 13
Abt. Büromaschinen: Zürich, Fraumünsterstr. 13

MUBA: Halle 11, Stand 4238

Warenumsatzsteuer

(Ausgabe Dezember 1958)

Die gegenwärtig gültigen Erlasse betreffend die Warenumsatzsteuer wurden im Schweizerischen Handelsamtsblatt veröffentlicht. Sie sind in einer Broschüre von 53 Seiten zusammengefasst, die zum Preise von Fr. 1.80 (Porto inbegriffen) bei Voreinzahlung auf unsere Postcheckrechnung III 520 bezogen werden kann. Um Irrtümer zu vermeiden, sind separate schriftliche Bestätigungen dieser Einzahlungen nicht erwünscht.

Administration des Schweizerischen Handelsamtsblattes Bern.