Zeitschrift: Schweizerisches Handelsamtsblatt = Feuille officielle suisse du commerce = Foglio ufficiale svizzero di commercio

Herausgeber: Staatssekretariat für Wirtschaft

Band: 57 (1939)

Heft: 89

Heft

Nutzungsbedingungen

Die ETH-Bibliothek ist die Anbieterin der digitalisierten Zeitschriften auf E-Periodica. Sie besitzt keine Urheberrechte an den Zeitschriften und ist nicht verantwortlich für deren Inhalte. Die Rechte liegen in der Regel bei den Herausgebern beziehungsweise den externen Rechteinhabern. Das Veröffentlichen von Bildern in Print- und Online-Publikationen sowie auf Social Media-Kanälen oder Webseiten ist nur mit vorheriger Genehmigung der Rechteinhaber erlaubt. Mehr erfahren

Conditions d'utilisation

L'ETH Library est le fournisseur des revues numérisées. Elle ne détient aucun droit d'auteur sur les revues et n'est pas responsable de leur contenu. En règle générale, les droits sont détenus par les éditeurs ou les détenteurs de droits externes. La reproduction d'images dans des publications imprimées ou en ligne ainsi que sur des canaux de médias sociaux ou des sites web n'est autorisée qu'avec l'accord préalable des détenteurs des droits. En savoir plus

Terms of use

The ETH Library is the provider of the digitised journals. It does not own any copyrights to the journals and is not responsible for their content. The rights usually lie with the publishers or the external rights holders. Publishing images in print and online publications, as well as on social media channels or websites, is only permitted with the prior consent of the rights holders. Find out more

Download PDF: 10.08.2025

ETH-Bibliothek Zürich, E-Periodica, https://www.e-periodica.ch

Bern
Dienstag, 18. April
1939

Schweizerisches Handelsamtsblatt

Berne
Mardi, 18 avril
1939

Feuille officielle suisse du commerce · Foglio ufficiale svizzero di commercio

Erscheint täglich
ausgenommen Sonn- und Feiertage

57. Jahrgang — 57me année

Paraît journellement
le dimanche et les jours de fête exceptés

Monatsbeilage: **Die Volkswirtschaft** Supplément mensuel: **La Vie économique** Supplemento mensile: **La Vita economica**

N° 89

Redaktion und Administration:
Effingerstrasse 3 in Bern. Telephon Nr. 21660
Abonnement: *Schweiz:* Jährlich Fr. 24.30, halbjährlich Fr. 12.30, vierteljährlich Fr. 6.30, zwei Monate Fr. 4.30, ein Monat Fr. 2.30 — *Ausland:* Zuschlag des Portos — Es kann nur bei der Post abonniert werden — Preis der Einzelnummer 25 Rp. — Annoncen-Regie: Publicitas A. G. — Insertionspreis: 50 Rp. die sechsgespaltene Kolonelzeile (Ausland 65 Rp.)

Rédaction et Administration:
Effingerstrasse 3, à Berne, Téléphone n° 21660
Abonnements: *Suisse:* un an, 24 fr. 30; un semestre, 12 fr. 30; un trimestre, 6 fr. 30; deux mois, 4 fr. 30; un mois, 2 fr. 30 — *Etranger:* Frais de port en plus — Les abonnements ne peuvent être pris qu'à la poste — Prix du numéro 25 cts — Régie des annonces: Publicitas S.A. — Prix d'insertion: 50 cts la ligne de colonne (Etranger: 65 cts)

N° 89

Inhalt — Sommaire — Sommario

Amtlicher Teil — Partie officielle — Parte ufficiale
Abhanden gekommene Werttitel. Titres disparus. Titoli smarriti.
Handelsregister. Registre du commerce. Registro di commercio.
Mar-Kao Aktiengesellschaft in Liq., Zug.
Emera S.A., Aarau.
Bilanzen. Bilans. Bilanci.

Mitteilungen — Communications — Comunicazioni
Postüberweisungsdienst mit dem Ausland. Service international des virements postaux. Postcheckverkehr. Beitritte. Service des chèques postaux, adhésions.

Amtlicher Teil — Partie officielle — Parte ufficiale

Abhanden gekommene Werttitel — Titres disparus — Titoli smarriti

Aufrufe — Sommations

Die Kraftloserklärung des auf den Inhaber lautenden Lieferscheins Nr. 1511 über 200 Anteilscheine America-Canada Trust Fund ohne Nominalwert mit Coupons Nr. 1 u. ff. wird begehrt.

Gemäss Beschluss des Zivilgerichts des Kantons Basel-Stadt vom 15. April 1939 wird der allfällige Inhaber hiermit aufgefordert, diesen Lieferschein innert sechs Monaten, also bis 15. Oktober 1939, der unterzeichneten Amtsstelle vorzuweisen, ansonst dieser Titel nach Ablauf dieser Frist kraftlos erklärt würde. (W 203³)

Basel, den 17. April 1939. **Zivilgerichtsschreiberei Basel-Stadt.**

Es wird vermisst: Inhaberschuldbrief von Fr. 2500, angegangen den 15. März 1913, errichet von Gebrüder Anton und Robert Aregger, haftend auf den Liegenschaften Burg und Kleinkellen in der Gde. Doppleschwand.

Der allfällige Inhaber wird aufgefordert, diesen Schuldbrief innerhalb eines Jahres bei der unterzeichneten Amtsstelle vorzulegen, andernfalls die Kraftloserklärung ausgesprochen wird. (W 208)

Entlebuch, den 17. April 1939.

Der Amtsgerichtspräsident von Entlebuch:
Dr. J. Wicki.

Zweite Publikation.

Es wird vermisst: Inhaber-Schuldbrief vom 7. Mai 1921 über Fr. 10,000, lastend im zweiten Rang mit Fr. 14,000 Vorgang auf der Liegenschaft Grundbuch Schaffhausen Nr. 1406; Eigentümer und Schuldner: Jakob Meier-Müller, Tramkondukteur, Blumenaustrasse 33, Schaffhausen; eingetragen im Pfandprotokoll Schaffhausen Bd. 8, S. 7, Nr. 73.

Zufolge Verfügung des Bezirksrichters Schaffhausen vom 15. Dezember 1938 wird der unbekannte allfällige Inhaber des vorgenannten Inhaber-Schuldbriefes aufgefordert, denselben innerhalb Frist von einem Jahr hierorts vorzulegen, ansonst die Kraftloserklärung ausgesprochen würde.

Schaffhausen, den 17. Dezember 1938.

Gerichtskanzlei Schaffhausen I. Instanz:
(W 622²) Ernst Sauter, Gerichtsschreiber.

Kraftloserklärungen — Annulations

Das Zivilgericht des Kantons Basel-Stadt hat mit Entscheid vom 15. April 1939 folgende Titel:

1. Eine 4 % Obligation der Basler Handelsbank, Nr. 60773, zu nom. Fr. 5000; und
2. Eine 3½ % Obligation der Basler Handelsbank, Nr. 63363, zu nom. Fr. 500,

nach Ablauf der Auskündungsfrist kraftlos erklärt. (W 204)

Basel, den 17. April 1939. **Zivilgerichtsschreiberei Basel-Stadt.**

Das Zivilgericht des Kantons Basel-Stadt hat mit Entscheid vom 15. April 1939 die beiden am 20. Januar 1921 errichteten Schuldbriefe von je 300,000 Franken mit Pfandrecht im zweiten Rang an dem der Firma Affolter, Christen und Co. A.-G., in Basel, gehörenden Grundstück Sektion I, Parzelle 1317⁵ des Grundbuches Basel-Stadt, eingetragen am 25. Januar 1921, nach Ablauf der Auskündungsfrist kraftlos erklärt. (W 205)

Basel, den 17. April 1939. **Zivilgerichtsschreiberei Basel-Stadt.**

Das Bezirksgericht St. Gallen, 2. Abteilung, hat in der Sitzung vom 17. April 1939 die 4 % Inhaberobligationen der Schweizerischen Bankgesellschaft Wil von Fr. 10,000, Nrn. 10246/7, Serie Wl, zu Fr. 5000 nom., ausgestellt am 23. November 1934, mit Ratazinscoupons zu Fr. 55 per 24. November 1937, zur Rückzahlung fällig seit 24. November 1937, als kraftlos erklärt. (W 207)

St. Gallen, den 18. April 1939. **Bezirksgerichtskanzlei.**

La Pretura di Locarno avverte che la obbligazione n° 1140, serie II, del prestito ferroviario 3½ %, da nominali fr. 500. — del Cantone Ticino, venne annullata con proprio decreto 17 aprile c. a. (W 206)

Locarno, 17 aprile 1939. **Per la Pretura:**
D. Degiorgi, assess.

Handelsregister — Registre du commerce — Registro di commercio

I. Hauptregister — I. Registre principal — I. Registro principale

Zürich — Zurich — Zurigo

Futtermittel, chemisch-pharmazeutische Produkte. — 1939. 13. April. Unter der Firma **Algaprovimi A.-G. (Algaprovimi S. A.) (Algaprovimi Cy. Ltd.)**, hat sich, mit Sitz in Zürich auf Grund der Statuten vom 9. März 1939 eine Aktiengesellschaft gebildet. Zweck der Gesellschaft ist die Herstellung und der Vertrieb von Futtermitteln und chemisch-pharmazeutischen Produkten aller Art. Die Gesellschaft befasst sich mit allen zur Branche gehörenden Geschäften. Sie kann auch gleichartige Geschäfte käuflich erwerben, sich daran beteiligen oder betätigen oder sich mit ihnen zusammenschliessen. Das Grundkapital beträgt Fr. 50,000 und ist eingeteilt in 40 auf den Namen lautende Aktien zu Fr. 1250. Darauf sind Fr. 20,000 einbezahlt. Publikationsorgan ist das Schweizerische Handelsamtsblatt. Dem aus 1—3 Mitgliedern bestehenden Verwaltungsrat gehören an Friedrich Weilenmann, von Zürich, in Opfikon, Präsident; Hendrieus Johannes Bonda, holländischer Staatsangehöriger, in Rotterdam, und Leo Bolter, von und in Buch (Schaffhausen). Der Letztgenannte führt Einzelunterschrift. Geschäftsdomizil: Schaffhauserplatz 10, in Zürich 6 (eigenes Büro).

Technische Apparate usw. — 14. April. Josef Blättler, von Hergiswil (Nidwalden), in Zürich 6, als unbeschränkt haftender Gesellschafter, und Alois Keller, von Berikon (Aargau), in Zug, als Kommanditär mit einer Bareinlage von Fr. 2000, haben unter der Firma **Blättler & Co.**, in Zürich eine Kommanditgesellschaft eingegangen, welche am 1. April 1939 ihren Anfang nahm. Einzelprokura ist erteilt an Huldreich Germann, von Triboltingen (Thurgau), in Zürich. Fabrikation und Vertrieb niederfrequenztechnischer Apparate und Produkte. Weinbergstrasse 112.

Immobilien. — 14. April. Die **Aktiengesellschaft Neues Schloss Zürich,** Erwerbung von Immobilien usw., in Zürich (S. H. A. B. Nr. 112 vom 18. Mai 1937, Seite 1138), hat in der ausserordentlichen Generalversammlung vom 13. Dezember 1938 in Anpassung an die Vorschriften des revidierten Obligationenrechtes neue Statuten festgelegt. Die der Publikation unterliegenden Bestimmungen erfahren dadurch keine Aenderungen. Das Grundkapital von Fr. 100,000 ist voll liberiert. Der Verwaltungsrat wurde wie folgt neu bestellt: Paul Ebinger, von Winterthur, Präsident; Dr. Oskar Witzig, von Zürich, Vizepräsident, und Dr. Heinrich David, von Basel, Protokollführer, alle in Zürich. Die Mitglieder des Verwaltungsrates führen unter sich je zu zweien Kollektivunterschrift. Gottfried Suter ist als bisher einziger Verwaltungsrat zurückgetreten, bleibt jedoch weiterhin Geschäftsführer. Er führt nun Kollektivunterschrift mit dem Präsidenten des Verwaltungsrates.

14. April. Unter dem Namen **Fürsorgefonds der Philips-Lampen A.-G. Zürich,** besteht auf Grund der Stiftungsurkunde vom 13. April 1939 mit Sitz in Zürich eine Stiftung mit dem Zweck, die Alters- und Hinterbliebenen-Fürsorge der Angestellten und Arbeiter der «Philips-Lampen A.-G.» zu fördern. Die Organe der Stiftung sind der Stiftungsrat von 3 Mitgliedern und die Kontrollstelle. Dem Stiftungsrat gehören an Dr. Walter Muri, von Luzern, in Kilchberg, als Präsident und Felix Kimmerlé, von und in Genf, sowie Emil Schenker, von Boningen (Solothurn), in Zürich, als weitere Mitglieder. Der Präsident führt Einzelunterschrift, die beiden übrigen Mitglieder zeichnen kollektiv. Domizil: Staffelstrasse/Manessestrasse 192a, in Zürich 3 (bei der Philips-Lampen A. G.).

14. April. **Bull-Maschinen-Handels-Aktiengesellschaft,** in Zürich (S. H. A. B. Nr. 231 vom 2. Oktober 1936, Seite 2327). An Stelle des aus dem Verwaltungsrat ausgetretenen Heinrich Furrer wurde als Verwaltungsratsmitglied mit Kollektivunterschrift gewählt Walter Fritz Herzog, von Ennetbaden, in Zürich.

14. April. **Schweiz. Darm-Import-Verband,** Genossenschaft, in Zürich (S. H. A. B. Nr. 101 vom 2. Mai 1935, Seite 1121). Paul Husi ist aus dem Vorstand ausgetreten; dessen Unterschrift ist erloschen. Das Geschäftsdomizil befindet sich Kapfstrasse 9, in Zürich 7.

14. April. **Philips-Lampen-Aktiengesellschaft,** in Zürich (S. H. A. B. Nr. 240 vom 13. Oktober 1938, Seite 2197). Der Verwaltungsratsdelegierte Dr. Walter Muri wohnt nun in Kilchberg.

14. April. In der **Generalvertretung für Steyr-Automobile A.-G.,** in Zürich (S. H. A. B. Nr. 2 vom 4. Januar 1938, Seite 9), ist die Prokura von Christian Graf erloschen. Die Kollektivprokura von Frieda Labhardt geb. Trösch wird in Einzelprokura umgewandelt.

14. April. In der **Privat Handels- & Finanz A.-G.,** in Zürich (S. H. A. B. Nr. 78 vom 6. April 1937, Seite 793), ist die Prokura von Rudolf Spitzer erloschen.

Dünger und Futtermittel. — 14. April. Ueber den Inhaber der Firma **E. Weber,** Handel in Dünger und Futtermitteln, in Zürich (S. H. A. B. Nr. 208 vom 6. September 1938, Seite 1937), wurde durch Verfügung vom 23. Februar 1939 der Konkurs erkannt. Mangels Aktiven ist das Verfahren

eingestellt und gesehlossen worden. Da der Geschäftsbetrieb weitergeführt wird, bleibt die Firma bestehen. Das Geschäftsdomizil wurde verlegt nach Heinrichstrasse 133. Der Inhaber wohnt in Zürich 5.

Chemisch-technische und kosmetische Artikel. — 14. April. Inhaber der Firma **A. Barth,** in Zürich, ist Albert Barth-Schmidli, von Mülligen (Aargau), in Zürich 10. Vertrieb chemisch-technischer und kosmetischer Artikel. Seefeldstrasse 216.

Beteiligungen. — 14. April. Die **« Agra » Anlagegesellschaft A.-G.,** in Zürich (S. H. A. B. Nr. 281 vom 30. November 1938, Seite 2548), Erwerb und Verwaltung von Beteiligungen an andern Unternehmungen usw., hat sich durch Beschluss der ausserordentlichen Generalversammlung vom 24. März 1939 aufgelöst. Die Firma ist nach durchgeführter Liquidation erloschen.

14. April. Das Konkursverfahren über die **Möbelcapitol-Aktiengesellschaft,** Handel mit Möbeln usw., in Zürich (S. H. A. B. Nr. 35 vom 11. Februar 1938, Seite 329), ist durch Verfügung vom 3. April 1939 geschlossen worden. Die Firma wird daher von Amtes wegen gelöscht.

14. April. **Handelszeitung und Finanzrundschau A.-G.,** in Zürich (S. H. A. B. Nr. 187 vom 13. August 1934, Seite 2257). Dr. Adolf Streuli ist aus dem Verwaltungsrat ausgeschieden; seine Unterschrift ist erloschen. An dessen Stelle wurde der bisherige Direktor Dr. Max Beck, von Bern, in Erlenbach (Zürich), als einziges Verwaltungsratsmitglied gewählt. Er führt wie bisher Einzelunterschrift.

14. April. Der Verwaltungsrat der **Aktiengesellschaft für Strassenbaustoffe,** in Zürich (S. H. A. B. Nr. 140 vom 19. Juni 1935, Seite 1562), hat Kollektivprokura erteilt an Dr. rer. pol. Primus Fellmann, von Oberkirch (Luzern), in Zürich. Er zeichnet gemeinsam mit dem Präsidenten oder dem Vizepräsidenten oder Delegierten des Verwaltungsrates.

14. April. Der Verwaltungsrat der **Treuhand- und Revisionsgesellschaft Zürich,** Aktiengesellschaft, in Zürich (S. H. A. B. Nr. 7 vom 10. Januar 1939, Seite 58), hat eine weitere Kollektivprokura erteilt an Dr. jur. Max Moser, von Pfäffikon (Zürich) und Rüderswil (Bern), in Zürich.

Kommissionsgeschäfte. — 14. April. In der Kollektivgesellschaft **Volkart Brothers (Gebrüder Volkart),** in Winterthur (S. H. A. B. Nr. 1 vom 3. Januar 1939, Seite 2), Kommissionsgeschäft, wohnt der Einzelprokurist Ernst Schmid nun in Winterthur.

Elektrotechnische Produkte. — 14. April. Inhaber der Firma **C. E. Alpstaeg,** in Zürich, ist Carl Ernst Alpstaeg, von Dürrenäsch (Aargau), in Zürich 8. Fabrikation und Vertrieb elektrochemischer Produkte. Utoquai 49.

Bern — Berne — Berna

Bureau Aarwangen

1939. 14. April. Die **Ersparniskasse des Amtsbezirks Aarwangen,** Aktiengesellschaft mit Sitz in Langenthal (S. H. A. B. Nr. 62 vom 16. März 1937, Seite 614), hat in ihrer ordentlichen Generalversammlung vom 5. April 1939 die Statuten revidiert und den Vorschriften des revidierten Obligationenrechtes angepasst. Gegenstand und Zweck des Unternehmens sind Annahme von Geldern, in der Regel gegen Zinsvergütung; nutzbringende Anlage dieser und der eigenen Gelder nach den Vorschriften der Statuten. Spekulations- und Börsengeschäfte sind untersagt, ebenso Anlagen im Ausland. Das Grundkapital von Fr. 25,500 wurde um Fr. 25,500 auf Fr. 51,000 erhöht. Es ist eingeteilt in 204 Namenaktien im Nennwert von Fr. 250, die voll einbezahlt sind. Die übrigen publizierten Tatsachen bleiben unverändert.

Bureau Bern

11. April. Die Zweigniederlassung Bern der Firma **Verlag Allgemeiner Tarif-Anzeiger Dr. R. Conrad, Zentralverkaufsstelle für Tarife in Wien, Zweigniederlassung Bern,** mit Hauptsitz in Wien (S. H. A. B. Nr. 54 vom 6. März 1939, Seite 466), wird infolge Aufgabe im Handelsregister gelöscht.

Haushaltungsartikel. — 13. April. Die Firma **Meyer & Co. A. G.,** Handel mit Haushaltungsartikeln und Ausübung von Vertretungen, mit Sitz in Bern (S. H. A. B. Nr. 32 vom 8. Februar 1938, Seite 298), hat durch Beschluss der Aktionäre in der ausserordentlichen Generalversammlung vom 28. März 1939 ihre Statuten teilweise revidiert, das Stammaktienkapital durch Annullierung von 14 Stammaktien zu Fr. 500 reduziert und das Prioritätsaktienkapital durch Neuausgabe von 14 Prioritätsaktien zu Fr. 500 erhöht, und dabei folgende Aenderung der publizierten Tatsachen vorgenommen: Das Grundkapital beträgt Fr. 50.000 und ist eingeteilt in 54 Vorzugsaktien von je Fr. 500, zusammen Fr. 27,000, und in 46 Stammaktien von je Fr. 500, zusammen Fr. 23,000. Die Aktien lauten sämtliche auf den Namen und sind durch Barzahlung oder Sacheinlage vollständig liberiert. Das einzige, bisherige Mitglied Therese Meyer, ist aus der Verwaltung ausgeschieden; ihre Unterschrift ist erloschen. Der Verwaltungsrat wurde neu bestellt wie folgt: Präsident und einziges Mitglied mit Einzelunterschrift ist Friedrich Reinhard, von Röthenbach b. Herzogenbuchsee, bisher Geschäftsführer, in Bern. Die übrigen publizierten Tatsachen bleiben unverändert

Fuss-Stützen. — 14. April. Inhaber der Firma **Franz Sigrist,** in Bern, ist Franz Sigrist, von Sarnen, in Bern. Spezialgeschäft für Fuss-Stützen. Zeitglockenstrasse 5, ab 1. Mai 1939: Hirschengraben 10.

15. April. Firma **Confection Excelsior A. G.,** mit Sitz in Bern (S. H. A. B. Nr. 85 vom 11. April 1938, Seite 818). Marc Dreifus ist aus dem Verwaltungsrat zurückgetreten; seine Unterschriftsberechtigung ist erloschen. Als einziges Verwaltungsratsmitglied mit dem Recht zur Einzelzeichnung wurde gewählt Adolf Bietenharder, von Hasle b. Burgdorf, in Bern.

Wirtschaft, Metzgerei. — 15. April. Die Firma **Johann Meier,** Wirtschaft z. Kreuz und Metzgerei, mit Sitz in Zollikofen (S. H. A. B. Nr. 246 vom 19. Oktober 1928, Seite 2006), wird infolge Abtretung des Geschäftes gelöscht.

Bureau de Courtelary

14 avril. La **Société de Consommation de Fontainemelon,** Société anonyme ayant son siège à Fontainemelon et succursales à Corgémont et Cernier (F. o. s. du c. du 23 novembre 1934, n° 275, page 3230), a, dans sa séance du comité du 19 janvier 1939, désigné Henri Touchon, de la Sagne, à Fontainemelon (déjà inscrit comme membre du conseil d'administration sans fonction spéciale), en qualité de secrétaire-caissier, en remplacement de William Fesselet, démissionnaire, dont les pouvoirs sont éteints et radiés, mais qui reste toutefois membre du conseil d'administration sans fonction spéciale. Il est rappelé que la société est engagée vis-à-vis des tiers par le président ou le secrétaire-caissier, signant individuellement.

Bureau de Moutier

Produits textiles. — 6 avril. Le chef de la raison individuelle **Marcel Gfeller,** à Malleray, est Marcel Gfeller, de Röthenbach i E. (Berne), à Malleray. Commerce de produits textiles.

15 avril. La société coopérative **La Caisse de crédit mutuel de Lajoux,** dont le siège est à Lajoux (F. o. s. du c. du 22 juin 1938, n° 143, page 1385), fait inscrire que Clovis Brahier, de et à Lajoux, vice-président, ne fait plus partie du comité de direction. La signature de Clovis Brahier est radiée. Sous date du 26 février 1939, l'assemblée générale de la société a désigné comme nouveau membre du comité de direction Henri Berberat, fils Joseph, de et à Lajoux, vice-président. La société est légalement engagée vis-à-vis des tiers par les signatures collectives à deux, du président, du vice-président et du secrétaire du comité de Direction.

Bureau Thun

Eisenhandlung usw. - 14. April. **Gebr. Schweizer, zum Anker,** Kollektivgesellschaft, elektrische Unternehmungen, sanitäre Anlagen, Eisenhandlung und Haushaltungsartikel sowie Handel mit Werkzeugen und Maschinen, mit Hauptsitz in Thun und Zweigniederlassung in Steffisburg, (S. H. A. B. Nr. 85 vom 10. April 1924, Seite 605). Die Zweigniederlassung Steffisburg ist erloschen. Die Geschäftsnatur wird geändert und lautet neu: Eisenhandlung und Haushaltungsartikel sowie Handel mit Werkzeugen und Maschinen. Christian Schweizer hat Wohnsitz gewechselt von Steffisburg nach Thun. Die übrigen publizierten Tatsachen bleiben unverändert.

Bureau Trachselwald

Bäckerei. — 13. April. Die Firma **Fritz Grossenbacher,** Bäckerei, mit Sitz in Walterswil (S. H. A. B. Nr. 259 vom 4. November 1938, Seite 2357), wird wegen Aufgabe der Reisendentätigkeit im Handelsregister gestrichen.

14. April. Die **Emmenthalische Obstweingenossenschaft,** mit Sitz in Ramsei, Gemeinde Lützelflüh (S. H. A. B. Nr. 302 vom 26. Dezember 1934, Seite 3574), hat in der Generalversammlung vom 15. März 1939 ihre bisherigen Statuten vom 14. Februar 1931 ausser Kraft gesetzt und unter diesem Datum neue Statuten angenommen, die unter anderm bestimmen: Die Genossenschaft bezweckt die Förderung des einheimischen Obstbaues durch Herstellung und Verwertung erstklassiger Obstprodukte. Die Genossenschafter übernehmen die Verpflichtung zur Zeichnung oder Uebernahme wenigstens eines Genossenschaftsanteiles im Betrage von Fr. 1000. Eine Nachschusspflicht für die Genossenschafter besteht nicht. Ebenso besteht keine persönliche Haftung der Genossenschafter. Die Bekanntmachungen erfolgen im Amtsblatt des Kantons Bern, sofern sie nicht nach Gesetz im Schweizerischen Handelsamtsblatt zu geschehen haben. Der Verwaltung gehören gegenwärtig an als Präsident: Otto Bichsel, von und in Hasle bei Burgdorf, der zugleich Verwalter ist; als Vizepräsident: Ernst Neuenschwander, von und in Lützelflüh; als Sekretär: Gottfried Wälti, von Lützelflüh, in Sumiswald. Der Präsident oder der Vizepräsident und der Sekretär der Verwaltung oder der Verwalter zeichnen kollektiv zu zweien.

Luzern — Lucerne — Lucerna

1939. 13. April. **Immobilien-Genossenschaft «Terra»»,** mit Sitz in Luzern (S. H. A. B. Nr. 75 vom 30. März 1939, Seite 659). Das Geschäftsdomizil befindet sich nun Moosstrasse Nr. 2 bei Alfred Renggli.

Preis- und Propagandavereinheitlichung. — 13. April. Unter der Firma **PREVAGS,** hat sich auf Grund der vom 31. März 1939 datierten Statuten eine Genossenschaft gebildet. Sie bezweckt die Förderung der Preis- und Propaganda-Vereinheitlichung im schweizerischen Hotel- und Gastwirtschaftsgewerbe. Sitz ist Luzern. Jedes Mitglied hat wenigstens einen Anteilschein von Fr. 300 zu übernehmen. Die Verwaltung besteht aus 3 Mitgliedern. Offizielles Publikationsorgan der Genossenschaft ist das Schweizerische Handelsamtsblatt. Die Mitteilungen an die Mitglieder erfolgen brieflich. Das Mitglied der Verwaltung Josef Robert Ruckli, von und in Luzern, welcher Aktuar und Geschäftsführer ist, vertritt die Genossenschaft durch Einzelunterschrift. Adresse der Genossenschaft Sempacherstrasse 26.

Manufakturwaren, Nouveautés usw. — 13. April. Die Firma **Frau Christen,** Manufaktur-, Konfektion-, Bonneterie- und Mercerieware, in Wolhusen (S. H. A. B. Nr. 241 vom 15. Oktober 1935, Seite 2547), ist infolge Aufgabe und Uebergang des Geschäfts mit Aktiven und Passiven an die Firma « Heinrich Marfurt », in Wolhusen, erloschen.

Inhaber der Firma **H. Marfurt,** in Wolhusen, ist Heinrich Marfurt, von Wolhusen und Richenthal, in Wolhusen, welcher Aktiven und Passiven der erloschenen Firma « Frau Christen », in Wolhusen, unterm Datum vom 1. Februar 1939 übernommen hat. Nouveautés, Bonneterie, Mercerie, Stoffe, Lingerie für Damen und Herren; « zur Stadt Paris ».

13. April. **Film-Kredit- & Kontroll-Gesellschaft A. G.,** mit Sitz in Luzern (S. H. A. B. Nr. 230 vom 1. Oktober 1938, Seite 2112). Die Unterschrift des Direktors Arpad Szemere ist erloschen.

Sennerei usw. — 13. April. Das Konkursverfahren über die Firma **Adolf Käslin,** Sennerei und Schweinemästerei, in Weggis (S. H. A. B. Nr. 44 vom 22. Februar 1938, Seite 406), wurde vom Konkursrichter am 7. März 1939 als geschlossen erklärt. Die Firma wird daher im Handelsregister gestrichen.

Windjacken usw. — 13. April. Die Firma **Ulrich, Uhu Vertrieb,** Fabrikation und Vertrieb von federleichten und wasserdichten Windjacken usw., in Luzern (S. H. A. B. Nr. 161 vom 14. Juli 1937, Seite 1666), wird infolge Verlegung des Sitzes nach St. Gallen (S. H. A. B. Nr. 79 vom 4. April 1939, Seite 691), im Handelsregister von Luzern von Amtes wegen gelöscht.

13. April. **Electro-Pol A. G.,** Aktiengesellschaft, mit Sitz in Luzern (S. H. A. B. Nr. 176 vom 30. Juli 1938, Seite 1705). Das Geschäftslokal befindet sich Grendelstrasse 8.

Elektrische Apparate usw. — 13. April. Die Kollektivgesellschaft **Isler & Tiefenauer,** elektrische Apparate und Beleuchtungskörper, Installationen für Schwach- und Starkstrom, Radioanlagen, in Luzern (S. H. A. B. Nr. 114 vom 18. Mai 1934, Seite 1320), hat sich aufgelöst und ist nach beendigter Liquidation erloschen.

Fahrräder usw. — 14. April. Inhaber der Firma **A. Schaller,** in Grosswangen, ist Anton Schaller, von und in Grosswangen. Handel in Fahrrädern und Zubehörden, sowie Vertretungen und Reparaturwerkstätte.

Schwyz — Schwyz — Svitto

Wein- und Spirituosen. — 1939. 4. März. Die Firma **Th. Schuler & Cie., Nachfolger von Gebr. Ant. & Th. Schuler,** in Schwyz (S. H. A. B. Nr. 45 vom 23. Februar 1934, Seite 494), Wein- und Spirituosenhandlung, ändert die Firma ab in: **Th. Schuler & Cie.** Ferner erhöht der Kommanditär Emanuel Trincr-Räber seine Kommanditeinlage auf Fr. 125,000 und verzeigt als seinen Wohnsitz Schwyz.

15. April. **Aktiengesellschaft für chemische Unternehmungen « SADEC »**, in Oberarth (S. H. A. B. Nr. 271 vom 18. November 1938, Seite 2458). Zum Direktor, mit dem Rechte der Kollektivzeichnung mit einem der übrigen Unterschriftsberechtigten, ist ernannt worden Rudolf Wiederkehr, von Spreitenbach (Aargau), in Küssnacht a. R.

15. April. **Etzelwerk A. G.**, in Einsiedeln (S. H. A. B. Nr. 167 vom 21. Juli 1937, Seite 1721). Die Kollektivprokura von Hans Hürzeler, ist erloschen.

15. April. **Schweizerische Kreditanstalt, Agentur Schwyz**, Aktiengesellschaft, mit Hauptsitz in Zürich und Zweigniederlassung in Schwyz (S. H. A. B. Nr. 33 vom 9. Februar 1938, Seite 308). Die Unterschrift von Dr. Adolf Jöhr ist erloschen.

Glarus — Glaris — Glarona

1939. 15. April. **Maschinenfabrik & Giesserei Netstal A. G.**, mit Sitz in Netstal (S. H. A. B. Nr. 236 vom 8. Oktober 1938, Seite 2166), Maschinenfabrik und Giesserei, Beteiligung bei andern Unternehmungen der Metallbranche, Handel mit Produkten dieser Branche. Erwin Schenker und Gustav Doppler sind aus dem Verwaltungsrat ausgeschieden; deren Unterschriften sind erloschen. Neu wurde als Verwaltungsrat gewählt Dr. Benno Wettstein, von und in Zürich; er zeichnet kollektiv mit einem der übrigen Zeichnungsberechtigten.

15. April. **Sika-Holding Aktiengesellschaft Glarus**, mit Sitz in Glarus (S. H. A. B. Nr. 113 vom 16. Mai 1938, Seite 1091), Beteiligung an Unternehmungen und Versuchslaboratorien der chemisch-bautechnischen Branche, sowie die Verwaltung von Wertschriften, Patent- und Markenrechten. Die Gesellschaft hat in der Generalversammlung vom 4. April 1939 ihre Statuten teilweise geändert und dem neuen Obligationenrechte angepasst. Die publizierten Tatsachen werden hievon nicht berührt. Das Aktienkapital von Fr. 250,000 ist voll einbezahlt.

15. April. **Schweizerische Kreditanstalt**, Aktiengesellschaft, mit Hauptsitz in Zürich und Zweigniederlassung in Glarus (S. H. A. B. Nr. 52 vom 3. März 1938, Seite 486). Die Unterschrift von Dr. Adolf Jöhr ist erloschen.

Wertpapiere usw. — 15. April. Unter der Firma **ELMINIA Aktiengesellschaft**, hat sich, mit Sitz in Glarus, auf Grund der Statuten vom 12. April 1939 eine Aktiengesellschaft gebildet. Zweck der Gesellschaft ist der An- und Verkauf von Wertpapieren, Uebernahme von Syndikatsbeteiligungen, sowie die Verwaltung von beweglichen Werten aller Art und alle damit zusammenhängenden Geschäfte. Das Grundkapital beträgt Fr. 100,000 und ist eingeteilt in 100 auf den Inhaber lautende Aktien von je Fr. 1000. Das Aktienkapital ist voll einbezahlt. Die Mitteilung an die Aktionäre sowie alle gesetzlich vorgeschriebenen Bekanntmachungen der Gesellschaft erfolgen im Schweizerischen Handelsamtsblatt. Der Verwaltungsrat besteht aus 1—5 Mitgliedern. Gegenwärtig gehören ihm an Paul Oberer, von Pratteln, in Frenkendorf (Baselland), als Präsident; Dr. George Lambelet, von Les Verrières (Neuenburg), in Basel und Wilhelm Naber, von und in Basel. Die Genannten zeichnen je zu zweien kollektiv. Das Geschäftsdomizil befindet sich bei Dr. Rudolf Gallati, in Glarus, Hauptstrasse.

Freiburg — Fribourg — Friborgo

Bureau de Fribourg

Poissons. — 1939. 14 avril. Dans son assemblée générale du 5 avril 1939 la société à responsabilité limitée **Frisca société à responsabilité limitée** dont le siège est à Fribourg (F. o. s. du c. du 17 mai 1938, n° 114, page 1103), a décidé sa dissolution; la liquidation étaut terminée, la raison est radiée.

Solothurn — Soleure — Soletta

Bureau Grenchen-Bettlach

1939. 13. April. **Ebauches-Fabrik Bettlach (Fabrique d'ébauches de Bettlach) (Ebauches-works Bettlach)**, Aktiengesellschaft, mit Sitz in Bettlach (S. H. A. B. Nr. 76 vom 31. März 1936, Seite 786). Hans Kummer-Güggi ist aus dem Verwaltungsrat ausgeschieden; seine Unterschrift ist erloschen. Die Generalversammlung vom 3. April 1939 hat zum neuen Mitglied des Verwaltungsrates gewählt Max Luterbacher, von Steinhof (Solothurn), in Solothurn. Als Direktor wurde bestimmt Fritz Pauli, von Alchenstorf (Bern), in Bettlach. Dr. Bernhard Hammer, Präsident des Verwaltungsrates; Sydney de Coulon, Vizepräsident; Max Luterbacher, Verwaltungsrat, und Fritz Pauli, Direktor, zeichnen unter sich oder mit je einem der beiden Prokuristen Eduard Gfeller und Walter Häfeli kollektiv zu zweien.

15. April. Firma **Ed. Kummer A. G. (Ariston Inventic) Uhrenfabrik Bettlach [Ed. Kummer S. A. (Ariston Inventic) Manufacture d'Horlogerie de Bettlach] [Ed. Kummer Ltd (Ariston Inventic) Watch Co. Bettlach] [Ed. Kummer S. A. (Ariston Inventic) Fabbrica d'orologeria di Bettlach]**, mit Sitz in Bettlach (S. H. A. B. Nr. 28 vom 4. Februar 1937, Seite 267). Aus dem Verwaltungsrat sind ausgeschieden Ernest Strahm, infolge Todes, und Hans Kummer, infolge Demission. Hans Kummer ist zugleich als Direktor zurückgetreten. Seine Unterschrift ist erloschen. Als neue Verwaltungsräte wurden gewählt Maurice Vaucher von Fleurier (Neuenburg), in Biel, und Emile Juillard, von Sonvilier, in Cortébert. Direktor ist nun Fritz Pauli, von Alchenstorf, in Bettlach. Es zeichnen kollektiv zu zweien die drei Verwaltungsräte Dr. Bernhard Hammer, Präsident, Maurice Vaucher und Emile Juillard unter sich oder je einer mit Direktor Pauli oder mit einem der beiden Prokuristen Eduard Gfeller oder Walter Häfeli. Ferner zeichnen die beiden Prokuristen unter sich kollektiv zu zweien oder je einer mit Direktor Pauli.

Bureau Stadt Solothurn

10. April. Die Genossenschaft **Auto-Abbruch-Gesellschaft in Liq.**, in Solothurn (S. H. A. B. Nr. 4 vom 6. Januar 1938, Seite 32), ist nach durchgeführter Liquidation erloschen und im Handelsregister gestrichen worden.

Basel-Land — Bâle-Campagne — Basilea-Campagna

Immobilien. — 1939. 13. April. Die Aktiengesellschaft unter der Firma **Immogen A.-G.**, Erwerb, Verwaltung, Beleihung, Veräusserung und Tausch von Immobilien und Grundpfandrechten im In- oder Ausland usw., mit Sitz in Liestal (S. H. A. B. Nr. 6 vom 9. Januar 1935, Seite 70), hat in ihrer Generalversammlung vom 27. März 1939 ihre Statuten geändert und dem neuen Recht angepaßt. Das Aktienkapital von bisher Fr. 100,000 ist durch Abschreibung der sämtlichen 200 Aktien um je Fr. 375, d. h. von Fr. 500 auf Fr. 125, um Fr. 75,000 auf Fr. 25,000 reduziert und durch Erhöhung der sämtlichen Aktien um Fr. 375, d. h. von je Fr. 125 auf je Fr. 500, um Fr. 75,000 auf Fr. 100,000 erhöht worden, eingeteilt in 200 Aktien von Fr. 500 auf den Namen lautend. Das Aktienkapital ist voll liberiert. Die öffentlichen Bekanntmachungen der Gesellschaft erfolgen im Schweizerischen Handelsamtsblatt, die Mitteilungen durch eingeschriebenen Brief. Die übrigen Statutenänderungen berühren die publizierten Tatsachen nicht.

13. April. Die Aktiengesellschaft unter der Firma « Privatgesellschaft für Verwaltung (Société privée de gestion) », Beteiligung an andern Unternehmungen und Durchführung aller damit im Zusammenhang stehenden Geschäfte, in Liestal (S. H. A. B. Nr. 64 vom 17. März 1939, Seite 558), hat sich gemäss Beschluss der ausserordentlichen Generalversammlung vom 25. März 1939 aufgelöst und tritt in Liquidation. Diese wird unter der Firma **Privatgesellschaft für Verwaltung in Liq. (Société Privée de Gestion en Liquidation)**, in Liestal, besorgt durch die Liquidatoren Max Seifert, von und in Liestal, und Dr. Carl Tanner, von Hölstein (Baselland), in Liestal, wobei jeder dieser Liquidatoren Einzelunterschrift führt. Die Unterschrift des Verwaltungsratsmitgliedes Dr. Alfred Veit-Gysin ist erloschen.

13. April. Die Firma **Gröli, Kohlen**, Holz- und Kohlenhandlung, in Oberwil (S. H. A. B. Nr. 132 vom 10. Juni 1937, Seite 1342), ist infolge Aufgabe des Geschäfts und Wegzugs des Inhabers erloschen.

Bäckerei, Konditorei. — 13. April. Die Firma **Werner Sieber**, Bäckerei und Konditorei, in Liestal (S. H. A. B. Nr. 72 vom 27. März 1935, Seite 803), ist infolge Uebergabe des Geschäfts erloschen.

Bäckerei, Konditorei. — 13. April. Inhaber der Firma **W. Strübin-Müller**, in Liestal, ist Werner Strübin-Müller, von und in Liestal. Bäckerei-Konditorei. Rathausstrasse 35.

13. April. **Wilhelm Brodtbeck Aktiengesellschaft Portlandcementfabrik Liestal & Cementwarenfabrik Pratteln**, mit Sitz in Liestal (S. H. A. B. Nr. 304 vom 28. Dezember 1938, Seite 2794). Die Prokuraunterschrift von Jakob Bosshardt ist erloschen.

Steinbruch, Restaurant usw. — 13. April. Ueber den Inhaber der Firma **Ernst Wagner**, Ausbeutung des untern Steinbruches und Kalkbrennerei sowie Betrieb des Restaurants zum Scharfen Eck, in Münchenstein (S. H. A. B. Nr. 172 vom 25. Juli 1936, Seite 1818), ist durch Beschluss des Bezirksgerichts Arlesheim vom 23. März 1939 der Konkurs erkannt worden. Der Geschäftsbetrieb wird weiter geführt.

Schaffhausen — Schaffhouse — Sciaffusa

Verwertung von Erfindungen usw. — 1939. 14. April. Die Aktiengesellschaft unter der Firma **Rigidor A.-G.**, mit Sitz in Schaffhausen, Finanzierung und Verwertung von Erfindungen, besonders auf chemischen und elektrolytischen Gebieten usw. (S. H. A. B. Nr. 303 vom 27. Dezember 1938, Seite 2776), hat durch Beschluss der Generalversammlung vom 31. März 1939 den Sitz der Gesellschaft nach Bern verlegt, wo sie seit dem 4. April 1939 eingetragen ist (S. H. A. B. Nr. 84 vom 12. April 1939, Seite 750). Die Firma wird daher von Amtes wegen im Handelsregister des Kantons Schaffhausen gelöscht.

Korbwaren usw. — 15. April. Die Kollektivgesellschaft unter der Firma **Hans H. Maeder & Co., Arbeitsheim für Gebrechliche, Invalide & Blinde**, in Schaffhausen, Handel und Fabrikation in Korb- und Bürstenwaren (S. H. A. B. Nr. 133 vom 10. Juni 1936, Seite 1413), hat sich infolge Austrittes der Gesellschafterin Frieda Leemann gesch. Maeder aufgelöst. Die Liquidation der Gesellschaft ist durchgeführt. Die Firma wird mit Ermächtigung der Aufsichtsbehörde vom 28. März 1939 im Handelsregister gelöscht.

Appenzell A.-Rh. — Appenzell-Rh. ext. — Appenzello est.

1939. 14. April. Die Aktiengesellschaft unter der Firma **Kronen-Brauerei A.-G. Herisau**, mit Sitz in Herisau (S. H. A. B. Nr. 73 vom 28. März 1935, Seite 811), hat in ihrer Generalversammlung vom 21. März 1939 die Statuten abgeändert und diese den neuen Bestimmungen des Obligationenrechts angepasst. Die bisher erlassenen Publikationen über den Statuteninhalt erfahren dadurch keine Aenderung. Das Aktienkapital von Fr. 250,000 ist voll einbezahlt.

Vorhänge. — 15. April. Inhaber der Firma **Ernst Sturzenegger**, in Walzenhausen, ist Ernst Sturzenegger, von und in Walzenhausen. Vorhangfabrikation. Gütli.

Aargau — Argovie — Argovia

1939. 14. April. Die Firma **Dr. Walter Mäder**, Lack- und Farbenfabrik, in Ennetbaden (S. H. A. B. Nr. 46 vom 24. Februar 1938, Seite 424), ist infolge Ueberganges mit Aktiven und Passiven gemäss Uebernahmebilanz per 31. Dezember 1938 an die « Dr. Walter Mäder, Lack- und Farbenfabrik, Aktiengesellschaft », in Baden erloschen.

Unter der Firma **Dr. Walter Mäder, Lack- und Farbenfabrik, Aktiengesellschaft** hat sich mit Sitz in Baden eine Aktiengesellschaft gebildet. Die Statuten sind am 6. April 1939 genehmigt worden. Gegenstand und Zweck des Unternehmens sind die Fabrikation und der Vertrieb von Lacken und Lackfarben sowie chemischen und chemisch-technischen Produkten. Es kann Fabrikation und Handel auf verwandte Gebiete ausdehnen und sich an andern Unternehmungen beteiligen. Das Grundkapital beträgt Fr. 120,000 und ist eingeteilt in 120 auf den Namen lautende Aktien von je Fr. 1000, welche voll einbezahlt sind. Die Gesellschaft übernimmt von der Firma « Dr. Walter Mäder », in Ennetbaden, gemäss Einlagevertrag vom 6. April 1939 und Uebernahmebilanz per 31. Dezember 1938 Aktiven im Betrage von Fr. 242,502.53 und Passiven im Betrage von Fr. 122,502.53. Der Uebernahmepreis beträgt Fr. 120,000 und wird voll auf das Grundkapital angerechnet. Die Mitteilungen an die Aktionäre erfolgen durch eingeschriebene Postsendung. Offizielles Publikationsorgan der Gesellschaft ist das Schweizerische Handelsamtsblatt. Der Verwaltungsrat besteht aus 1—3 Aktionären. Einziges Mitglied des Verwaltungsrates ist gegenwärtig Dr. Walter Mäder, von Baden, in Ennetbaden. Er führt Einzelunterschrift. Geschäftsdomizil Badstrasse 19 (bei Notar Walter Wullschleger). Bureau: Sonnenbergstrasse 26 in Ennetbaden.

Wasserversorgung usw. — 11. April. In der Kollektivgesellschaft unter der Firma **Gebr. Meier,** Wasserversorgungsunternehmungen, Handel mit Wasserleitungsartikeln, in Brugg (S. H. A. B. Nr. 56 vom 8. März 1932, Seite 579), hat der Gesellschafter Gustav Meier seinen persönlichen Wohnsitz nun in Olten.

Baugeschäft, Sägerei. — 14. April. **Gebr. Märki & Cie. in Liq.,** Baugeschäft und Sägerei, mit Sitz in Lauffohr (S. H. A. B. Nr. 299 vom 21. Dezember 1931, Seite 3528). Die Liquidation dieser Kommanditgesellschaft ist vollständig durchgeführt; die Firma wird im Handelsregister gelöscht.

Baugeschäft. — 14. April. Eintragung von Amtes wegen durch den Handelsregisterführer gestützt auf Art. 57, Absatz 4, der Handelsregisterverordnung.

Inhaber der Firma **Otto Notter,** in Wohlen (Aargau), ist Otto Notter, von Boswil, in Wohlen (Aargau). Baugeschäft. Villmergerstrasse.

Thurgau — Thurgovie — Turgovia

Chemisch-technische Produkte. — 1939. 14. April. Die **Remit A.-G. in Liq.,** mit Sitz in Weinfelden (S. H. A. B. Nr. 38 vom 15. Februar 1939, Seite 325), wird nachdem die Liquidation beendigt ist, im Handelsregister gelöscht.

14. April. **Schweizerischer Bankverein,** Aktiengesellschaft, mit Hauptsitz in Basel und Agentur in Bischofszell (S. H. A. B. Nr. 2 vom 4. Januar 1939 Seite 16). Die Prokura des Peter Ackermann ist erloschen.

14. April. **Weberei Grüneck,** Aktiengesellschaft mit Sitz in Grüneck-Müllheim (S. H. A. B. Nr. 221 vom 21. September 1938, Seite 2036). Die an Conrad Gubler erteilte Prokura ist erloschen.

Tessin — Tessin — Ticino

Ufficio di Bellinzona

Prestino e commestibili. — 1939. 13 aprile. La ditta individuale **Demarchi Luigi,** in Bellinzona, prestino e commestibili (F. u. s. di c. del 29 dicembre 1932, n° 305, pagina 3069), viene cancellata ad istanza del titolare per cessazione del commercio.

Commestibili, frutta e verdura. — 14 aprile. Titolare della ditta individuale **Suardi Bassano,** in Ravecchia, frazione di Bellinzona, è Bassano Suardi di Valentino, italiano, in Bellinzona. Commestibili, frutta e verdura.

Distretto di Mendrisio

Legna ecc. — 13 aprile. La società in nome collettivo **Fratelli Vassalli di Gaetano,** compra-vendita e taglio della legna nonchè trasporti per conto di terzi e commercio di materiale da costruzione e impresa lavori stradali, in Riva S. Vitale (F. u. s. di c. del 4 marzo 1935, n° 52, pagina 563 e del 16 ottobre 1936, n° 243, pagina 2439) è sciolta, la liquidazione essendo ultimata, la ragione sociale suddetta è quindi cancellata dal registro di commercio.

Trasporti, lavori stradali. — 13 aprile. Titolare della ditta individuale **Florindo Vassalli,** in Capolago, è Florindo Vassalli di Gaetano, da Riva S. Vitale, in Capolago. Trasporti e lavori stradali.

Legna. — 13 aprile. Sotto la ragione sociale **Vassalli Gaetano e figlio Egidio,** si è costituita, a partire dalla sua inscrizione, una società in nome collettivo con sede in Riva S. Vitale, composta da Gaetano Vassalli fu Egidio e Egidio Vassalli di Gaetano, entrambi da ed in Riva S. Vitale. Taglio, compravendita e trasporto legna.

13 aprile. **Società Cooperativa di Consumo Novazzano,** con sede in Novazzano (F. u. s. di c. del 29 ottobre 1907, n° 265, pagina 1859 e del 26 giugno 1936 n° 147, pagina 1559). Il consiglio di amministrazione nella sua seduta del 18 marzo 1939 ha composto la propria direzione come segue: Erminio Soldini, presidente (precedentemente); Ercole Torriani, da Rancate, in Novazzano, vice-presidente; Bruno Ceppi, da ed in Novazzana, segretario. Non fanno più parte del consiglio d'amministrazione Cesare Ballabio e Emilio Grassi; le loro firme sono estinte. La firma sociale spetta al presidente od al vice-presidente in unione col segretario.

Impianti elettrici. — 14 aprile. Titolare della ditta individuale **Delio Gabaglio,** in Balerna, è Delio Gabaglio di Daniele, da Sagno, a Balerna. Impianti elettrici.

Waadt — Vaud — Vaud

Bureau de Lausanne

Fruits, légumes, etc. — 1939. 14 avril. **Société anonyme Trullas et Cie (Aktien-Gesellschaft Trullas et Cie) (Società anonima Trullas et Cie),** commerce de fruits, légumes, etc., société anonyme ayant son siège à Genève, et succursale à Lausanne (F. o. s. du c. du 4 avril 1939). Max Schönholzer, de Bussnang (Thurgovie), à Lausanne, est nommé directeur avec signature collective à deux avec l'un ou l'autre ayant la signature collective.

14 avril. **Teinturerie Rochat S. A.,** société anonyme ayant son siège à Lausanne (F. o. s. du c. du 10 février 1939), l'assemblée générale du 22 mars 1939, a élu deux nouveaux administrateurs, soit Jules Giesser, fils, de Alterswilen (Thurgovie), et Emmanuel Graul, de Lausanne, les deux à Lausanne. Les administrateurs déjà inscrits sont Numa Rochat, président, Maurice Treyvaud, Alfred Rochat, Georges Rochat et Pierre Rochat. Le directeur déjà inscrit est Alfred Rochat. La société est engagée par la signature collective de deux administrateurs ou par la signature individuelle du directeur Alfred Rochat.

Immeubles. — 14 avril. Selon procès-verbal dressé le 6 avril 1939 et sous la raison sociale **Investitur, Société Anonyme,** il a été constitué une société anonyme ayant pour but l'achat, la vente et l'exploitation de tous immeubles bâtis ou non, l'achat et la vente de titres et créances, la gérance et la location d'immeubles ainsi que toutes autres opérations immobilières, financières et commerciales. Le siège de la société est à Lausanne. Les statuts portent la date du 6 avril 1939. Le capital social est de 50,000 fr. Il est divisé en 50 actions nominatives de 1000 fr. chacune, intégralement libérées. Les publications de la société sont valablement faites dans la Feuille officielle suisse du commerce. La société est administrée par un conseil d'administration composé de 1 à 3 membres. Chaque administrateur engage la société par sa seule signature. Le conseil est composé actuellement de 2 membres, savoir: Georges Gross, de Cressier sur Morat, président, et Joseph Heggli, de Müswangen (Lucerne), les deux à Lausanne. Dans sa séance du 6 avril 1939, le conseil d'administration a désigné Joseph Heggli en qualité d'administrateur-délégué. Le bureau de la société est Grand Chêne 4, chez Joseph Heggli.

Ameublements. — 14 avril. La société en nom collectif **Charles Addy et Cie,** à Lausanne, ameublements (F. o. s. du c. du 9 mars 1934), a transféré ses magasins et bureaux à la Place de la Riponne 3 (Maison du commerce).

Menuiserie-ébénisterie. — 15 avril. Lucien Vauthey, allié Forestier, de Sugnens, et Orlando Jorietti allié Menzio, d'origine italienne, les deux à Lausanne, ont constitué sous la raison sociale **Vauthey et Jorietti,** une société en nom collectif, ayant son siège à Lausanne, qui a commencé le 1er janvier 1939. Elle a pour but l'exploitation de tous travaux de menuiserie-ébénisterie. Les bureaux sont à l'Avenue d'Echallens 119.

Bureau de Nyon

Epicerie. — 14 avril. Le chef de la maison **Robert Kölliker,** à Nyon, est Robert Kölliker, de Wolfwil (Soleure), à Nyon. Epicerie. Rue de la Gare 26.

Bureau d'Yverdon

13 avril. Dans sa séance du 7 mars 1939, le conseil d'administration de la **Fabrique suisse de vis et boulons S. A.,** société anonyme dont le siège est à Yverdon (F. o. s. du c. du 26 janvier 1939, page 189), a conféré la signature individuelle à Victor Perrenoud, du Locle, à Yverdon, directeur. La signature collective de ce dernier, précédemment inscrite, est en conséquence radiée.

Wallis — Valais — Vallese

Bureau de Sion

Matériaux de construction. — 1939. 14 avril. La société **Emile Clapasson et Eloi Dubuis, société anonyme,** matériaux de construction, de siège social à Sion (F. o. s. du c. du 4 février 1936, n° 28, page 277), fait inscrire qu'en assemblée générale du 1er avril 1939, elle a décidé d'augmenter son capital social actuellement de 60,000 fr. et de le porter à 125,000 fr. par l'émission de 130 actions nominatives de 500 fr. chacune. Le capital social est ainsi de 125,000 fr. divisé en 250 actions de 500 fr. chacune. En outre, elle a modifié l'art. 20 des statuts en ce sens que la société est valablement engagée vis-à-vis des tiers par la signature collective des membres du conseil d'administration ou par la signature individuelle de l'administrateur-délégué. Eloi Dubuis, de Savièse, à Sion (inscrit), a été nommé administrateur-délégué.

Bureau de St-Maurice

Epicerie, boulangerie, etc. — 15 avril. La maison **Joseph Arlettaz,** à Vouvry, épicerie, boulangerie, combustibles (F. o. s. du c. du 28 septembre 1932, n° 227, page 2298), est radiée ensuite de décès du titulaire. La suite des affaires est reprise par la maison « René Arlettaz », à Vouvry.

Le chef de la maison **René Arlettaz,** à Vouvry, est René Arlettaz, de Liddes, à Vouvry. La maison reprend dès le 1er avril 1939 la suite des affaires de la maison « Joseph Arlettaz », à Vouvry, qui est radiée. Epicerie, boulangerie, combustibles.

Neuenburg — Neuchâtel — Neuchâtel

Bureau de La Chaux-de-Fonds

Bracelets, maroquinerie, etc. — 1939. 13 avril. La raison **G. Metzger,** commerce de bracelets cuir et moires, maroquinerie, articles de voyage et de sports, à La Chaux-de-Fonds (F. o. s. du c. des 6 mai 1918, n° 106, et 5 février 1935, n° 29), fait inscrire que les bureaux sont actuellement Rue du Parc 66.

Radios, etc. — 14 avril. La raison **Eugène Stauffer,** commerce de radios et appareils électriques, à La Chaux-de-Fonds (F. o. s. du c. des 24 octobre 1933, n° 249, et 20 mars 1935, n° 66), fait inscrire que l'adresse des bureaux est actuellement Rue du Versoix 7 bis.

Bureau de Neuchâtel

Constructions métalliques, etc. — 5 avril. Selon acte du 1er avril 1939, il a été constitué, sous la raison sociale **Haro S. A.** une société anonyme dont le siège est à Marin. Les statuts portent la date du 1er avril 1939. La société a pour but la fabrication, la vente et le commerce de constructions métalliques et toutes affaires similaires. Le capital social est de 50,000 fr., divisé en 100 actions nominatives de 500 fr. dont 20,000 fr. sont versés immédiatement. Les publications relatives aux affaires de la société ainsi que les communications éventuelles ont lieu dans la Feuille officielle suisse du commerce. Le conseil d'administration est composé d'un ou plusieurs membres. Il l'est actuellement d'un membre en la personne de Wilhelm Zbinden, de Guggisberg et Hauterive, à Saint-Blaise. La société a désigné en qualité de directeur technique: Rodolphe Haller, de Reinach (Argovie), à Saint-Blaise, et en qualité de directeur commercial: Max-André Roulet, de Neuchâtel et Peseux, à Saint-Blaise. Les prénommés engagent la société vis-à-vis des tiers par leur signature individuelle. Bureaux de la société: à Marin, Chemin de la Cité.

Matériel radiophonique. — 14 avril. Dans leur assemblée générale du 12 avril 1939, les actionnaires de la société anonyme **Radior S. A.,** matériel radiophonique, à Neuchâtel (F. o. s. du c. du 19 octobre 1936, n° 245, page 2461), ont enregistré la démission de deux membres du conseil d'administration Henri Thiébaud et Ernest Durig dont les pouvoirs sont éteints et les signatures radiées. La société est dorénavant engagée vis-à-vis des tiers par la signature individuelle de l'administrateur Paul de Tourreil, déjà inscrit.

Combustibles, fourrages, etc. — 14 avril. **Combustibles et Transports S. A.,** société anonyme à Saint-Blaise (F. o. s. du c. du 3 mars 1930, n° 51, page 456, et 23 décembre 1936, n° 301, page 3015), a été déclarée dissoute par décision de l'assemblée générale du 30 mars 1939. L'actif et le passif ont été repris par la raison «Jämes Grenacher», à Saint-Blaise, inscrite ce jour. La liquidation étant terminée, cette raison sociale est radiée.

Le chef de la raison **Jämes Grenacher,** à Saint-Blaise, est Jämes Grenacher, de et à Saint-Blaise. Commerce de combustibles et fourrages; service de transports et camionnage. Cette raison a repris l'actif et le passif de la société anonyme «Combustibles et Transports S. A.», à Saint-Blaise, radiée. Route de Berne.

14 avril. La succursale de Neuchâtel de la raison **Marc Reymond, Huilerie L'Epi,** à la Chaux-de-Fonds (F. o. s. du c. du 10 mars 1925, n° 56, page 397), est radiée ensuite de radiation du siège principal.

Genf — Genève — Ginevra

Primeurs en gros. — 1939. 4 avril. La raison **G. Platti,** commerce de primeurs en gros, à Genève (F. o. s. du c. du 12 octobre 1937, page 2292), est radiée ensuite de remise d'exploitation.

Fruits, légumes, etc. — 4 avril. Aux termes d'acte authentique du 28 mars 1939, il a été constitué sous la dénomination de **Piatti et Loepfé**

S. A., avec siège à Genève, une société anonyme ayant pour objet le commerce en tous pays, l'importation et l'exportation de fruits, légumes, primeurs et autres denrées alimentaires de même que de s'intéresser à tout commerce similaire. Le capital social, entièrement libéré, est de 50,000 fr., divisé en 50 actions de 1000 fr. chacune, nominatives. Giacinto Piatti fait apport à la société des matériel, mobilier, agencement, marchandises de son commerce de primeurs, à Genève, Rue de Lausanne 76, ainsi que de sa clientèle et de son droit au bail, suivant inventaire et convention en date du 6 mars 1939, annexés à l'acte de constitution, ce à l'exclusion de tout autre actif et de tout passif quelconque. Cet apport est fait pour le prix de 25,000 fr. montant de l'estimation, en paiement duquel il est remis à l'apporteur 25 actions de 1000 fr. chacune, de la société, entièrement libérées. Les convocations aux assemblées générales ont lieu par lettre recommandée. Les publications de la société sont faites dans la Feuille officielle suisse du commerce. La société est administrée par un conseil d'administration composé d'un ou plusieurs membres. Le conseil d'administration est composé de Louis Loepfé, de Gaiserwald (St. Gall), à Genève, président, Giacinto Piatti, de nationalité italienne, à Genève, secrétaire, et Albert Luthi, de et à Genève. La société est engagée vis-à-vis des tiers par la signature individuelle de Louis Loepfé et Giacinto Piatti. Locaux: Rue de Lausanne 76.

Bar-dancing. — 13 avril. Le chef de la maison **Eugène Meylan,** à Genève, est Eugène-Alfred Meylan, du Chenit (Vaud), à Genève. Exploitation du bar-dancing, à l'enseigne: «Miami», Place du Cirque 1.

Tous appareils électriques, etc. — 13 avril. **Electro-Agence S. A.,** société anonyme à Genève (F. o. s. du c. du 26 juin 1937, page 1502). Les locaux de la société sont actuellement Rue du Marché 18.

13 avril. **Société Immobilière Place Longemalle 1,** société anonyme à Genève (F. o. s. du c. du 13 juin 1934, page 1615). Charles Bally, de et à Genève, a été nommé membre et président du conseil d'administration, avec signature collective à deux, en remplacement d'Edouard Cuénod, décédé, lequel est radié et ses pouvoirs éteints.

Produits en ciments, etc. — 13 avril. En assemblée générale des actionnaires du 6 avril 1939, la société **Samuel Marendaz, société anonyme,** à Genève (F. o. s. du c. du 7 juillet 1937, page 1614), a accepté la démission de l'administrateur Samuel Marendaz père, qui est radié et ses pouvoirs éteints, et a élu en qualité de seul administrateur, avec signature, Samuel-Auguste Marendaz, fils, de Mathod (Vaud), à Onex.

13 avril. La **Société Immobilière Carouge Pont Neuf, lettre A,** société anonyme à Carouge (F. o. s. du c. du 10 février 1934, page 427), dissoute de fait depuis septembre 1936, se trouve actuellement liquidée. Cette société est radiée avec l'approbation de l'Autorité cantonale de surveillance.

13 avril. La **Société Immobilière Carouge Pont Neuf, lettre C,** société anonyme à Carouge (F. o. s. du c. du 16 février 1934, page 427), dissoute de fait depuis novembre 1928, se trouve actuellement liquidée. Cette société est radiée avec l'approbation de l'Autorité cantonale de surveillance.

13 avril. La **Société Immobilière Carouge Pont Neuf, lettre E,** société anonyme à Carouge (F. o. s. du c. du 16 février 1934, page 427), dissoute de fait depuis novembre 1928, se trouve actuellement liquidée. Cette société est radiée avec l'approbation de l'Autorité cantonale de surveillance.

Bijouterie, etc. — 13 avril. La société anonyme dite **Debova S. A.,** bijouterie, etc., à Genève (F. o. s. du c. du 22 mars 1930, page 624), a, dans son assemblée générale extraordinaire du 20 février 1939, décidé sa dissolution. Son actif et son passif sont repris par la maison «Félix Ducommun», au Grand-Lancy (Lancy) (F. o. s. du c. du 28 novembre 1935, page 2919). Sa liquidation étant terminée, cette société est radiée.

Essayeur, fondeur, etc. — 13 avril. La maison **Félix Ducommun,** essayeur et fondeur, au Grand-Lancy (Lancy) (F. o. s. du c. du 28 novembre 1935, page 2919), ayant repris, depuis le 20 février 1939, la suite des affaires ainsi que l'actif et le passif de la société anonyme dite «Debova S. A.», à Genève, ci-dessus radiée, ajoute à son genre d'affaires la fabrication et le commerce de bijouterie et d'articles similaires, avec local à Genève, Rue de Carouge 48bis. Le siège commercial de la maison reste Route du Grand-Lancy 124.

13 avril. Aux termes de procès-verbal authentique de son assemblée générale extraordinaire du 13 mars 1939, la **Société Immobilière La Digue,** société anonyme à Genève (F. o. s. du c. du 22 mai 1935, page 1318), a voté sa dissolution. Sa liquidation étant terminée, la société est radiée.

Participations. — 13 avril. Dans son assemblée générale extraordinaire du 30 mars 1939, la société anonyme: **Sieuc S. A.,** participations à toutes entreprises, à Genève (F. o. s. du c. du 3 juin 1938, page 1240), a décidé sa dissolution. Sa liquidation étant terminée, cette société est radiée.

13 avril. La société anonyme dite «Transactions Hôtelières S. A.», à Genève (F. o. s. du c. du 11 décembre 1937, page 2734), a, dans son assemblée générale extraordinaire des actionnaires du 3 avril 1939, voté sa dissolution et décidé qu'elle ne subsistera plus que pour sa liquidation qui sera opérée sous la raison **Transactions Hôtellères S. A., en liquidation.** La société en liquidation continuera à être engagée vis-à-vis des tiers par la signature collective à deux des administrateurs (inscrits) Jacques L'Huillier, Alexandre Moriaud et Paul Schlenker-Niess, liquidateurs.

13 avril. Suivant actes authentiques en date des 23 janvier et 30 mars 1939, le premier dressé conformément à l'article 732 du C. O. et le second conformément à l'article 734 du C. O., la société anonyme dite **Crédit Immobilier Suisse-Egyptien,** à Genève (F. o. s. du c. du 27 juillet 1937, page 1772), a, dans son assemblée générale du 23 janvier 1939, décidé: 1) de réduire son capital social de la somme de 1,989,500 fr., à celle de 1,884,500 fr. par le rachat et l'annulation de 525 actions privilégiées de 200 fr. chacune; 2) d'ajouter à son objet social la gérance de biens immobiliers pour le compte de tiers à l'étranger, notamment en Egypte; 3) d'adopter de nouveaux statuts adaptés à la législation nouvelle, qui modifient les faits antérieurement publiés sur les points suivants: La société a pour objet: a) de faire à l'étranger, et notamment en Egypte, directement ou en participation, des prêts, avances de fonds, ouvertures de crédit contre toutes garanties immobilières, constitutions d'hypothèques, cessions de revenus, d'usufruits de toute nature et de loyers, ainsi que toutes opérations de financement desdits prêts ou qui seraient en rapport avec ces derniers; b) de s'occuper à l'étranger, et notamment en Egypte, de la gérance de biens immobiliers pour le compte de tiers. La société pourra s'intéresser ou participer d'une manière quelconque à des entreprises similaires ou pouvant contribuer à la réalisation de son objet, fusionner avec elles, les acquérir ou les annexer. Le capital social, entièrement libéré, est fixé à la somme de 1,884,500 fr., divisé en 9400 actions privilégiées de 200 fr. chacune, privilégiées quant aux dividendes et à leur remboursement en cas de liquidation et 4500 actions ordinaires de 1 fr. chacune, privilégiées quant aux soldes des bénéfices nets et du produit de la liquidation. Toutes les actions sont au porteur. Les publications de la société sont faites dans la Feuille officielle suisse du commerce et, suivant décision du conseil d'administration du 23 janvier 1939, dans le Journal de Genève. Dans son assemblée générale du 26 juillet 1937, Albert Lombard, de Genève, à Conches (Chêne-Bougeries) a été nommé membre du conseil d'administration, avec signature individuelle.

13 avril. Suivant acte du 4 avril 1939, il a été constitué sous la dénomination de **Société Immobilière Clair Matin B.,** avec siège à Genève, une société anonyme ayant pour but l'achat, la vente et l'exploitation d'immeubles dans le canton de Genève et notamment l'acquisition pour le prix de 35,000 fr. d'un immeuble sis en la commune de Genève, section Plainpalais, formant au cadastre la parcelle 1673 C, feuille 69, contenant 5 ares, 37 mètres. Le capital social, entièrement libéré est fixé à 50,000 fr., divisé en 50 actions de 1000 fr. chacune, au porteur. Les publications de la société sont valablement faites dans la Feuille officielle suisse du commerce. La société est administrée par un conseil d'administration composé d'un ou plusieurs membres. Le conseil d'administration est composé de Francis Portier, président, de et à Genève, et Paul Perrin fils, secrétaire, de Noiraigue (Neuchâtel), à Genève, avec signature collective à deux. Adresse de la société Rue de Hesse 16 (bureaux de P. Perrin et fils et F. Portier).

13 avril. Suivant acte authentique en date du 31 mars 1939, il a été constitué sous la dénomination de **Société Immobilière Champ Fleuri, à Genève,** avec siège à Genève, une société anonyme ayant pour objet l'achat, la construction, l'exploitation et la vente d'immeubles dans le canton de Genève et notamment l'acquisition par voie d'apport, de la parcelle 2112, feuille 68, de la commune de Genève (Section Plainpalais), ci-après désignée. Le capital social, entièrement libéré, est de 50,000 fr., divisé en 50 actions de 1000 fr. chacune. Les actions sont au porteur. Il est fait apport à la société d'un immeuble sis en la commune de Genève (section Plainpalais), formant la parcelle 2112, feuille 68, contenant 5 ares, 4 mètres, sur laquelle existe le bâtiment n° F 652, d'une surface totale de 2 ares, 90 mètres, lequel repose pour 27 mètres sur la parcelle 2113. Cet apport est fait et accepté pour le prix de 50,000 fr., représentant la valeur de l'immeuble. Il sera remis à l'apporteur, en paiement de cet apport 48 actions de la société de 1000 fr. chacune, entièrement libérées et une somme de 2000 fr. en espèces qui lui sera payée à première réquisition. Les publications de la société seront valablement faites dans la Feuille officielle suisse du commerce. La société est administrée par un conseil d'administration d'un ou plusieurs membres. Paul-Eugène Henssler, de Chancy, à Genève, a été désigné comme administrateur unique, avec signature individuelle. Adresse de la société: Rue du Stand 56, chez Paul-Eugène Henssler.

13 avril. Suivant acte authentique en date du 31 mars 1939, il a été constitué sous la dénomination de **Société Immobilière Pierre Grise à Genève,** avec siège à Genève, une société anonyme ayant pour objet l'achat, la construction, l'exploitation et la vente d'immeubles dans le canton de Genève et notamment l'acquisition, par voie d'apport, de la parcelle 2113, feuille 68, de la commune de Genève (section Plainpalais), ci-après désignée. Le capital social, entièrement libéré, est de 50,000 fr., divisé en 50 actions de 1000 fr. chacune. Les actions sont au porteur. Il est fait apport à la société d'un immeuble sis en la commune de Genève (section Plainpalais), formant la parcelle 2113, feuille 68, contenant 7 ares, 34 mètres sur laquelle repose pour 27 mètres, le bâtiment n° F. 652. Cet apport est fait et accepté pour le prix de 60,000 fr. représentant la valeur dudit immeuble. Il sera remis à l'apporteur en paiement de cet apport, 48 actions de la société de 1000 fr. chacune, entièrement libérées et une somme de 12,000 fr. en espèces qui lui sera payée à première réquisition. Les publications de la société seront valablement faites dans la Feuille offcielle suisse du commerce. La société est administrée par un conseil d'administration d'un ou plusieurs membres. Paul-Eugène Henssler, de Chancy, à Genève, a été désigné comme administrateur unique, avec signature individuelle. Adresse de la société Rue du Stand 56, chez Paul-Eugène Henssler.

Andere, durch Gesetz oder Verordnung zur Veröffentlichung im Schweiz. Handelsamtsblatt vorgeschriebene Anzeigen — Autres avis, dont la publication est prescrite dans la Feuille officielle suisse du commerce par des lois ou ordonnances.

MAR-KAO Aktiengesellschaft in Liq., Zug

Liquidations-Schuldenruf.

Erste Veröffentlichung.

Die Gesellschaft hat in ihrer Generalversammlung vom 30. März 1939 die Liquidation beschlossen. Allfällige Gläubiger der Gesellschaft werden gemäss Art. 742 O. R. hiermit aufgefordert, ihre Forderungen unverzüglich anzumelden. (A. A. 103²)

Zug, den 14. April 1939.

MAR-KAO Aktiengesellschaft in Liq.

Emera S. A., Aarau

Réduction du capital social et avis aux créanciers, conformément à l'article 733 C. O.

Deuxième publication.

L'assemblée générale extraordinaire, tenue à Zurich le 14 avril 1939, a décidé à l'unanimité, après accomplissement des formalités requises par l'art. 732 C. O., de réduire le capital social de fr. 1,000,000 (un million de francs) à fr. 100,000 (cent mille francs) par voie de remboursement aux actionnaires.

Les créanciers de notre Société sont donc invités à produire leurs créances au Siège social à Aarau, Bahnhofstrasse 61, dans le délai de 2 mois à partir de la troisième publication du présent avis, conformément à la loi (art. 733 C. O.). (A. A. 102²)

EMERA S. A.
Le Conseil d'administration.

Eidgenössische Bank — Banque Fédérale

(Aktiengesellschaft) (Société Anonyme)

Basel, Bern, La Chaux-de-Fonds **Zürich** Genf, Lausanne, St. Gallen, Vevey

Bilanz auf 31. März 1939

Aktiven

		Fr.	Ct.
Kassa, Giro- und Postcheckguthaben		50,449,215	03
Coupons		2,354,063	50
Bankendebitoren: auf Sicht	Fr. 31,558,121.47		
andere	» 423,594.50	31,981,715	97
Wechsel		35,726,105	76
Reports und Vorschüsse auf kurze Zeit		1,051,539	30
Kontokorrentdebitoren:			
ohne Deckung	Fr. 32,906,544.06		
mit Deckung	» 86,075,755.40	118,982,299	46
davon gegen hypoth. Deckung Fr. 10,839,538.20			
Feste Vorschüsse und Darlehen:			
ohne Deckung	Fr. 5,321,245.82		
mit Deckung	» 30,456,217.63	35,777,463	45
davon gegen hypoth. Deckung Fr. 9,376,523.38			
Kontokorrentvorschüsse und Darlehen an öffentlich-rechtliche Körperschaften		3,737,255	—
Hypothekaranlagen		473,621	—
Wertschriften und dauernde Beteiligungen		29,917,805	81
Syndikatsbeteiligungen		108,057	40
Bankgebäude		6,500,000	—
Andere Liegenschaften		557,653	—
Sonstige Aktiven		817,064	34
Debitoren für Kautionen	Fr. 18,419,117.50		
		318,433,859	02

Passiven

		Fr.	Ct.
Bankenkreditoren: auf Sicht	Fr. 20,867,682.62		
andere	» 1,932,901.55	22,800,584	17
Checkrechnungen und Kreditoren auf Sicht		102,757,117	38
Kreditoren auf Zeit		37,517,535	79
Einlagehefte		40,398,303	51
Kassenobligationen		54,201,150	—
Checks und kurzfällige Dispositionen		1,025,347	83
Tratten und Akzepte	Fr. 17,450,838.45		
davon aus der Zirkulation zurückgezogen	» 16,455,914.82	994,923	63
Hypotheken auf eigenen Liegenschaften		15,423	36
Sonstige Passiven		7,306,217	64
Kautionen	Fr. 18,419,117.50		
Aktienkapital		33,000,000	—
Ordentlicher Reservefonds		6,600,000	—
Ausserordentlicher Reservefonds		10,400,000	—
Gewinn- und Verlustrechnung, Vortrag auf neue Rechnung		1,417,255	71
		318,433,859	02

(A. G. 37)

Basler Handelsbank, Basel

Bilanz per 31. März 1939

Aktiven

	Fr.	Ct.
Kassa, Giro- und Postcheckguthaben	29,598,865	21
Coupons	1,065,976	15
Bankendebitoren auf Sicht	15,666,016	73
Andere Bankendebitoren	9,998,935	58
Wechsel	13,738,330	78
Debitoren:		
Reports und Vorschüsse auf kurze Zeit	7,658,755	54
Kontokorrentdebitoren ohne Deckung	11,637,366	20
Kontokorrentdebitoren mit Deckung	6,074,717	86
davon gegen hypothekar. Deckung Fr. 203,867.63		
Feste Vorschüsse und Darlehen ohne Deckung	8,019,671	41
Feste Vorschüsse und Darlehen mit Deckung	19,075,720	10
davon gegen hypothekar. Deckung Fr. 1,158,709.02		
Kontokorrentvorschüsse und Darlehen an öffentlich-rechtliche Körperschaften	2,348,350	79
Wertschriften und dauernde Beteiligungen	19,058,073	02
Syndikatsbeteiligungen	6,565,180	50
Bankgebäude	10,000,000	—
Sonstige Aktiven	1,619,242	80
Kautionen: Fr. 11,792,692.68.		
	162,125,202	67

Passiven

	Fr.	Ct.
Bankenkreditoren auf Sicht	6,069,437	71
Andere Bankenkreditoren	1,366,880	35
Kreditoren:		
Checkrechnungen und Kreditoren auf Sicht	43,990,054	54
Kreditoren auf Zeit	13,627,108	20
Depositen- und Einlagehefte	13,758,683	85
Kassaobligationen und Kassenscheine	36,933,500	—
Obligationenanleihen	16,262,500	—
Checks und kurzfällige Dispositionen	861,587	33
Tratten und Akzepte	1,363,662	06
Sonstige Passiven	2,575,343	05
Aktienkapital	20,000,000	—
Reserven	5,316,445	58
Kautionen: Fr. 11,792,692.68.		
	162,125,202	67

(A. G. 36)

Mitteilungen — Communications — Comunicazioni

Postüberweisungsdienst mit dem Ausland - Service international des virements postaux

Umrechnungskurse vom 18. April an — Cours de réduction dès le 18 avril

Belgien Fr. 75.25; Dänemark Fr. 93.50; Danzig Fr. 84.30; Deutschland Fr. 178.90; für Fr. 1000.— und mehr Fr. 178.85; Frankreich Fr. 11.86; Italien Fr. 23.10; Japan Fr. 122.50; Jugoslawien Fr. 10.10; Luxemburg Fr. 18.80; Marokko Fr. 11.86; Niederlande Nr. 237.20; Schweden Fr. 107.90; Tunesien Fr. 11.86; Ungarn Fr. 86.66; Grossbritannien und Irland Fr. 20.95.

Die Anpassung an die Kursschwankungen bleibt vorbehalten. — L'adaptation aux fluctuations des cours demeure réservée.

Postcheckverkehr — Chèques postaux

Beitritte. — Adhésions.

Aarau: VI. 5297 Green, R. C., Kaufmann. — VI. 5296 Nussenbaum, Alfred, Strickwarenfabrikation. — VI. 5029 Seiler, Alfred & Lotte. **Baden:** VI. 5289 Bienenzüchter-Verein des Bez. Baden. **Basel:** V. 4007 Auto-Transport- und Taxi-Gewerbe-Verband, Sektion Basel. — V. 11982 Basler Liederkranz, Reisekasse. — V. 3460 Bass-v. Tscharner, R., Dr. — V. 8506 Bauhart-Imhof, Karl. — V. 9403 Schaaf-Strasser, Fr., Dr. phil. — V. 6204 Schweiz. Bundesfeier-Komitee, Marken- und Karten-Verkauf Kanton Basel-Stadt. — V. 9840 Sprecher-Koch, Alphons. — V. 5314 Studinger, Ernst, Cigarrengeschäft. — V. 10479 Tschantré, Marie, Fräulein. — V. 8264 Wohlschlegel, Eugen, Musikdirektor. **Bellevue:** I. 7669 Girardet, Emile, agriculteur, Colovrex. **Bern:** III. 12276 Garhujo-Scheidegger, Vera, Tanz-Schule. — III. 12348 Rolli, Gehr., Buchdruckerei. — III. 7388 Schneeberger, Ernst, Dr. jur. — III. 2985 Schweiz. Zentralverband der Liegenschaften-Berufs-Vermittler, Zentralkasse Bern. — III. 7534 Wetzler, Franz, Angestellter. **Biel:** IVa. 3520 Kant. bern. Dachdeckermeisterverband. **Boswil:** VI. 5287 Berger, Alfred, Auto-Unternehmung. **Buchthalen:** VIIIa. 1053 Männerchor Buchthalen. **Bütigen:** IVa. 3521 Schulhauskommission. **Burgdorf:** IIIb. 1132 Dannelet, Mme. Handelsvertretung. — IIIb. 715 Emmental. Schwingfest, Gabenkomitee. — IIIb. 928 Haldemann-Niklaus, F., Frau, rohes. — IIIb. 778 Höliner, H., Frau, Verkaufslager der Stauhima-Apparate. — IIIb. 736 Müller-Bandi, M. — IIIb. 1140 Schulthess, R., dipl. Bauingenieur. **Castagnola:** XIa. 2901 Società filarmonica Castagnola. **La Chaux-de-Fonds:** IVb. 1291 Bettosini & Bernasconi, entrepreneurs asphalteurs. — IVb. 1929 Union chrétienne de jeunes gens, compte réparations des immeubles. **Chiasso:** XIa. 2899 Fayaud, W. A., huiles essentielles. **Courtelary:** IVa. 3512 Société de secours mutuels «La Prévoyance» Courtelary & environs. **Eglisau:** VIII. 14192 Bundesbahnen, Schweiz., Güterexpedition. **Eschenz:** VIIIc. 2202 Gemeindekassieramt Eschenz. **Feuerthalen:** VIIIa. 2227 7. Zürcher Kantonaler National-Turntag 1939. **Flawil:** IX. 2542 Marty-Hefti, Werner, Colonialwaren. **Genève:** I. 3440 Lacroix, Francis, tapis d'Orient. — I. 2779 Keller, Camilla, posticheuse. — I. 7665 Schülé & Cie. — I. 7482 Serna-Fernandez, Francisco, primeurs en gros. **Goldau:** VII. 7673 Jahrgänger-Verein 1886/90. **Grenchen:** Va. 929 Biscuiterie soleuroise W. Studer. — Va. 1218 Gigandet, Marc, Holz- und Kohlenhandlung. — **Grüneck:** VIIIc. 2116 Haffter-Köstli, A. **Güttingen:** VIIIc. 2119 Christliches Altersheim Lindeneck, Otto Wallrodt. **Hemiez:** II. 6487 Trolliet, Bertrand, représentant, Seigneux. **Hettiswil b. Hindelbank:** IIIb. 287 Baur, Hans, Inspektor der Neuenburger Lebensversicherung. **Hohfluh:** III. 9595 Krankenpflegeverein Hasliberg. **Horgen:** VIII. 27738 Meier-Biber, Walter, Zahntechn. Laboratorium. **Koppigen:** IIIb. 1182 Zigarren- & Tabakfabrik, G. m. b. H. **Kriens:** VII. 3669 Bühler, H. F., Malergeschäft. — VII. 7671 Lauber, E., Architekt, Werkhütte. **Küsnacht** (Zürich): VIII. 19104 Martin, Paul, Mech. Werkstätte. **Küssnacht a. Rigi:** VII. 4826 Steimann, Alb., Zahn-Praxis. **Lausanne:** II. 7307 Plaut, Alec, Chef de Publicité et rédacteur de «Plaire-Tout en Un». — II. 8078 Société immobilière Mon Repos-Beau Site L. S. A. — II. 7275 Stingelin-Ramelet, A., ingénieur. — II. 8079 Vauthey, L., & O. Jorietti, menuiserie-ébénisterie. **Lengnau b. B.:** IVa. 3516 Schweiz. Samariterbund, Sektion. **Lenzburg:** VI. 1965 Kämpf, H., Prediger. **Lugano:** XIa. 2904 Associazione agenzie viaggi. — XIa. 2902 Comitato d'azione «Ala». — XIa. 940 Cornu, Paul, rappresentanze. — XIa. 2896 Crivelli, Domenico, ditta, trasporti & carboni. — XIa. 2898 F. O. F. T. «Vini». — XIa. 2893 Giorgetti-Bernasconi. — XIa. 2894 Hauptmann, Gerhard. — XIa. 2903 Hotel Monte Carmen. — XIa. 2895 Soldati, Angelo, junior, rappresentanze. — XIa. 2892 Tencalla, Spartaco. — XIa. 2897 Uberti, Guido, impianti elettrici. **Luzern:** VII. 6251 Bucher-Felder, Frau. **Mont-Tramelan:** III. 2716 Pulver, Paul, Lehrer. **Muri** (Bern): III. 5093 Kradolfer, Alfred, Ing. **Neuchâtel:** IV. 2823 Gessler, Emile, café des Alpes. — IV. 2824 Régiment artillerie campagne 1, fonds d'entr'aide. **Niederglatt** (Zürich): VIII. 14211 Bundesbahnen, Schweiz., Güterexpedition. **Oberburg** (Bern): IIIb. 1120 Wohnbaugenossenschaft «Heimelig». **Oberegg:** IX. 6488 Locher-Frei, Armin. **Oetwil am See:** VIII. 27727 Burkhardt, Heinrich, Mech. Sägerei und Holzhandlung. **Orvin:** IVa. 3518 Wild, Walther, Directeur de la maison «Béthel». **Payerne:** II. 6982 Michel, Jean, Au Ménage Pratique. **Plan-les-Ouates:** I. 7673 Perrenoud, Eugénie, Mme. **Rizenbach:** III. 3546 Sektionschef Ferenbalm. **Rochefort:** IV. 2819 Loda, Baptista, entrepreneur. **Root:** VII. 2409 Innerschweiz. Schwing- & Aelplerfest. **Rotkreuz:** VII. 4950 21. Zuger Kant. Schwingfest, Gabenkomitee. **Rüschlikon:** VIII. 12464 Krankenfürsorge, Genossenschaft mit Sitz in Winterthur, Sektion Rüschlikon und Umgebung. **St. Gallen:** IX. 7694 Altherrenverband Corona Sangallensis. — IX. 7169 Gärtnermeisterverein St. Gallen-Appenzell. — IX. 7552 Helvetia Schweizerische Feuerversicherungs-Gesellschaft, Generaldirektion, Hauptkasse. — IX. 4415 Turnverein St. Gallen-Ost. **Sarnen:** VII. 3455 Niederberger, Kaspar, Käse- und Butterhandlung. **Schaffhausen:** VIIIa. 1857 Graf-Hirt, Oscar, Prokurist. — VIIIa. 1381 Schaffh. Elektro-Installateuren-Verband. — VIIIa. 2224 Voss, H., Dr., Zahnarzt. **Schwyz:** VII. 6805 Klaus, Louise, Handarbeiten. — VII. 7403 Steiner, Elsbeth, Modes. **Sissach:** V. 3853 Finanz-Komitee 3. Kantonal-Turnfest beider Basel. **Solothurn:** Va. 1924 Oetterli, August, Werbegraphiker. — Va. 451 Wyss-Studer, Walter, Fürsprech. **Stein am Rhein:** VIIIa. 2225 Haller, Fritz, Dr. med. **Stettlen:** III. 12350 Schertenleib, Herm., Polstermöbel und Bettwaren. **Thun:** III. 3658 Könitzer-Gerber, Albert, Bäckerei-Konditorei. **Viganello:** XIa. 2900 Esploratori cattolici, sez. S. Giorgio, Pazzalino. **Wil** (St. Gallen): IX. 7850 Weibel, Peter, Technische Vertretungen. **Wilchingen:** VIIIa. 2226 Meier, Gebrüder, Baugeschäft. — VIIIa. 1706 Landwirtschaftlicher Verein. **Winterthur:** VIIIb. 2641 Häderli-Scheurer, W. — VIIIb. 816 Widmer, Hanna. **Zollikofen:** VIIIb. 2858 Verein ehemaliger Molkereischüler von Rütti-

Zollikofen. Zürich: I. 4013 Maag, Gottfried, électricité. — VIII. 27734 Bader-Wellauer, Alfred. — VIII. 13734 Berger, J., & H. Dönni, Mech. Werkstätte und Velos. — VIII. 11207 Bindschädler-Schenkel, Willi, Hausverwaltung. — VIII. 27723 Braun & Co., Affichage, Reklamen, Photex-Photos. — VIII. 27712 Breitner, Louis, Vertretungen. — VIII. 19370 Dinner, Henry, Kaufmann. — VIII. 27594 Freiburghaus, Alfred J., Vertretungen. — VIII. 27744 Freitag, Niklaus, Dr., Schönbühlstrasse 21. — VIII. 12386 Gasser, Elisabeth, Dr. med., Frauenärztin. — VIII. 6749 Gitermann, W., Frau, Atelier Ariane. — VIII. 27736 Grob, Konrad, Devotionalien. — VIII. 27742 Gut, Gottfried, Handelsmann. — VIII. 27737 Hauser, Hans, Verstärkerbau. — VIII. 27715 Hoffmann, Marguerite, Frl., Damenschneiderin. — VIII. 27658 Holzach-Meier, Erika, Frau. — VIII. 27731 Hülsen, Bernhard, Chem.-techn. Produkte. — VIII. 27745 Jaeggi, August, Vertretungen. — VIII. 27749 Kleiner, Walter, Kapellmeister. — VIII. 27276 Lauper-Hengg, Fritz, «Wabra» Volksfeuerlöscher, Vertrieb Chem.-techn. Produkte. — VIII. 27627 Locher, Hans, Reklamefachmann. — VIII. 27668 Marcelli-Strohhofer, Marcel, Lunapark Vergnügungspalais Schweiz. Landesausstellung 1939 Zürich. — VIII. 27716 Matzinger, Hans, Dr. jur., Rechtsanwalt. — VIII. 27681 Mechaniker- & Velohändler-Verband des Kantons Zürich, Kreis 1, Zürich Stadt, Limmattal und Bezirk Affoltern. — VIII. 27697 Meyer, Henry, Carrosserie und Wagenbau. — VIII. 27695 Mühlethaler, Theophil, Privatier. — VIII. 27743 Neutralux R. Barthelts. — VIII. 27666 Quartierverein Hirslanden. — VIII. 18519 Schiesser, Agate, Frl., Fürsorgerin. — VIII. 12560 Schleifmittel A.-G. — VIII. 8956 «SECURITAS» Schweiz. Bewachungsgesellschaft, L. A. Dienst. — VIII. 19602 Spitzmüller-Sager, Otto, Rechen- und Schreibmaschinen. — VIII. 17693 Thöni, Maurice, Accordeon-Künstler und Komponist. — VIII. 8060 Uhl, Otto, Optiker. — VIII. 27714 Wunderli, Hans, Transporte. **Bruxelles:** I. 5029 Editions de l'Action catholique des Hommes. **Hillegom** (Holland): V. 14592 Beijersbergen, A., Blumenzwiebelnzüchterei und Handlung. **Riga** (Lettland): VIIIa. 2228 Roost, J., Briefmarken. **Rouen** (Seine-Inf.): II. 8048 Winandy, Charles. **Schellebelle** (Belgique): VIII. 27375 Vlaeminck, Henri, Pépiniériste. **Vouziers** (Ardennes): I. 5462 Bertoletti, Jacques, dentelles. **Zaandam** (Niederl.): VIII. 27553 Schoen, Pieter & Zoon N. V.

Redaktion:
Handelsabteilung des eidg. Volkswirtschaftsdepartements in Bern.

Rédaction:
Division du commerce du Département fédéral de l'économie publique à Berne.

Luftsammeldienst England

16. April bis 7. Oktober 1939
zweimal täglich

Tarife und Auskunft durch

A. G. DANZAS & Cie

Dépt. Messageries Anglo-Suisses - Basel

Telephon 2 36 36 26-7

Ebauches S. A. Neuchâtel

Dividende 1938

L'assemblée générale des actionnaires d'Ebauches S. A. du 14 avril 1939 a fixé le dividende pour l'année 1938 à

fr. 30.— net par action

Le coupon n° 6 sera payé dès le 15 avril 1939 aux banques ci-après:

Société de Banque Suisse, à Bâle, Zurich, Genève, Bienne, Neuchâtel, La Chaux-de-Fonds et Le Locle.

Banque Populaire Suisse, à Berne, Bienne, Soleure, Moutier, Saint-Imier et Zurich.

Banque Cantonale de Berne, à Berne, Bienne, Moutier, Tramelan et Saint-Imier.

Banque Cantonale Neuchâteloise, à Neuchâtel, La Chaux-de-Fonds et Le Locle.

Banque Cantonale Soleuroise, à Soleure et Granges.

Banque Commerciale de Soleure, à Soleure et Granges.

Bureau Central d'Ebauches S. A., à Granges. 1052 i

Neuchâtel, le 14 avril 1939.

Le Conseil d'administration.

Schweizerische Industrie-Gesellschaft
in Neuhausen am Rheinfall

Einladung zur ordentlichen Generalversammlung der Aktionäre

auf Samstag, den 22. April 1939, vormittags 11½ Uhr, im Hotel Bellevue in Neuhausen

TRAKTANDEN:

1. Abnahme des Geschäftsberichtes und der Jahresrechnung pro 1938, sowie des Berichtes der Kontrollstelle.
2. Entlastung der Verwaltung.
3. Beschlussfassung über die Verwendung des Geschäftsergebnisses.
4. Aenderung von Artikel 1 der Statuten (Erweiterung der Firmabezeichnung).

Bilanz, Gewinn- und Verlustrechnung, der Geschäftsbericht mit den Anträgen über die Verwendung des Reingewinnes, sowie der Bericht der Kontrollstelle, ferner der Antrag für die Aenderung von Artikel 1 der Statuten, liegen vom 12. April 1939 an für die Herren Aktionäre im Verwaltungsgebäude in Neuhausen zur Einsicht auf.

Gegen genügenden Ausweis können von obigem Datum an bis und mit dem 21. April 1939 gedruckte Exemplare der Bilanz, Gewinn- und Verlustrechnung und des Revisionsberichtes, sowie Eintritts- und Stimmkarten bezogen werden.

Am Tage der Generalversammlung werden keine Stimmkarten mehr ausgegeben. 947 i

Neuhausen, den 1. April 1939.

Der Verwaltungsrat.

Aluminium-Industrie-Aktien-Gesellschaft
Neuhausen

Dividende pro 1938

Die heutige Generalversammlung beschloss für das 50. Geschäftsjahr die Auszahlung eines Betrages von netto Fr. 141.— pro Aktie gegen Rückgabe des Coupons Nr. 10 ab 17. April 1939 bei nachgenannten Zahlstellen:

bei der **Schweiz. Kreditanstalt, Zürich**
beim **Schweizerischen Bankverein, Basel** } und sämtlichen Niederlassungen
bei den HH. **Pictet & Co., Genève**
bei den HH. **Zahn & Co., Basel**
bei unserer **Gesellschaftskasse in Neuhausen.**

Die Coupons sind in Begleitung eines in arithmetischer Reihenfolge aufgestellten Nummernverzeichnisses einzusenden. 1048 i

Neuhausen, den 15. April 1939.

Das Direktorium.

Accumulatoren-Fabrik Oerlikon
Zürich-Oerlikon

Die heutige Generalversammlung unserer Gesellschaft hat eine Dividende von

Fr. 13.—

pro Aktie für das Geschäftsjahr 1938 festgesetzt.

Dementsprechend wird der Coupon Nr. 44 unserer Aktien mit Fr. 13.—, abzüglich 6 % Couponsteuer, an der Kasse unserer Gesellschaft in Zürich-Oerlikon, beim Schweizerischen Bankverein in Basel und dessen Niederlassungen, ferner bei den Herren A. Sarasin & Cie., Basel, ab Montag, den 17. April 1939, spesenfrei eingelöst. 1047 i

Zürich-Oerlikon, den 15. April 1939.

Der Verwaltungsrat.

Sparkassa Berneck

Einladung zur ordentlichen Generalversammlung der Aktionäre

Samstag, den 29. April 1939, nachmittags ½ 4 Uhr im Gasthaus „Hirschen" Berneck

Traktanden:

1. Verlesen des Protokolls.
2. Vorlage des Geschäftsberichtes, der Jahresrechnung und Bilanz pro 1938. Entgegennahme des Revisorenberichtes und Decharge-Erteilung an die Verwaltungsorgane.
3. Beschlussfassung über die Verwendung des Reingewinnes.
4. Allgemeine Umfrage.

Rechnung und Bericht liegen bei der Sparkassa Berneck zur Einsichtnahme auf. Die Eintrittskarten zur Generalversammlung können gegen Vorweisung der Aktien oder sonst genügenden Ausweis über den Besitz derselben bis zum 29. April, mittags an unsern Schaltern in Berneck und Heerbrugg bezogen werden. An der Versammlung selbst werden keine Karten mehr ausgegeben. 1046

Berneck, den 17. April 1939.

Der Verwaltungsrat.

Die Vielseitigkeit des Schweiz. Handelsamtsblattes bringt es mit sich, dass diese Zeitung nicht nur von einer Person eines Betriebes durchgesehen wird. Sie zirkuliert vom Direktor bis zum Buchhaltungsgehilfen. Ein einzelnes Exemplar des Handelsamtsblattes wird sehr oft von

7 und mehr Personen gelesen!

Loterie de la Suisse Romande

7me Tranche

Liste officielle de tirage

du 14 avril 1939

Les 30,000 lots de fr.	10	sont gagnés par les billets dont le numéro se termine par le chiffre	2
Les 3000 lots de fr.	20	sont gagnés par les billets dont le numéro se termine par les chiffres	00
Les 300 lots de fr.	50	sont gagnés par les billets dont le numéro se termine par les chiffres	181
Les 300 lots de fr.	100	sont gagnés par les billets dont le numéro se termine par les chiffres	259
Les 120 lots de fr.	500	sont gagnés par les billets dont le numéro se termine par les chiffres	1208 1030 8735 8283
Les 120 lots de fr.	1000	sont gagnés par les billets dont le numéro se termine par les chiffres	7798 5637 4068 4096
Les 10 lots de fr.	5000	sont gagnés par les billets portant les numéros	036144 257947 274755 152524 115837 127885 279019 032776 160348 255768
Les 2 lots de fr.	10,000	sont gagnés par les billets portant les numéros	283085 017041
Le lot de fr.	25,000	est gagné par le billet numéro	130066
Le gros lot de fr.	100,000	est gagné par le billet numéro	233181
Les 2 lots de consolation de fr.	2500	chacun sont gagnés par les billets numéros	233180 233182

Valeur totale des lots: **Fr. 785,000**

Le soussigné, André Desfayes, notaire à Martigny, atteste et certifie qu'après avoir procédé aux opérations réglementaires de tirage de la 7e tranche de la Loterie de la Suisse romande, les billets portant les numéros ci-dessus correspondent bien à ceux extraits des sphères, en séance publique tenue à Martigny, le 14 avril 1939. **André Desfayes**, notaire.

Les lots de n'importe quel montant sont payables à la **Banque Cantonale Vaudoise, à Lausanne.** Les lots de fr. 10 à 1000 peuvent aussi être payés à la **Banque de l'Etat, à Fribourg**, la **Banque Cantonale Neuchâteloise, à Neuchâtel**, la **Banque Cantonale du Valais, à Sion** et à la **Société de Banque Suisse, à Genève.** 1044

Prescription: Tout billet gagnant non présenté dans un délai de six mois, à dater de la publication du résultat du tirage dans la Feuille des Avis Officiels du Canton de Vaud, est annulé et le montant du lot est acquis à la Loterie.

Accumulatoren-Fabrik Oerlikon

Zürich-Oerlikon

Einladung zur ausserordentlichen Generalversammlung

auf Samstag, den 29. April 1939, vormittags 10½ Uhr im Verwaltungsgebäude in Zürich-Oerlikon

TAGESORDNUNG:

1. Abänderung der Statuten zwecks Anpassung an das revidierte Obligationenrecht.
2. Beschlussfassung gemäss Art. 24, Abs. 5 der Statuten.

Die Vorschläge zur Statuten-Aenderung liegen vom 19. April 1939 ab zur Einsicht der Aktionäre in unserem Bureau in Zürich-Oerlikon auf.

Die Stimmkarten können bis und mit Donnerstag, den 27. April, unter Ausweis des Aktienbesitzes vom Bureau der Gesellschaft in Zürich-Oerlikon, vom Schweizerischen Bankverein in Basel, Genève und Zürich, oder von den Herren A. Sarasin & Cie., Basel, bezogen werden. 1049 i

Zürich-Oerlikon, den 15. April 1939.

Der Präsident des Verwaltungsrates:
Max Rühl.

Grund- und Warenkredit A.G., Chur

Einladung an die Aktionäre zur Teilnahme an der 5. ordentlichen Generalversammlung

auf Dienstag, den 16. Mai 1939, vormittags 11¾ Uhr, am Sitze der Gesellschaft

TRAKTANDEN:

1. Protokoll.
2. Jahresrechnung, Geschäftsbericht und Bericht der Kontrollstelle.
3. Erteilung der Entlastung an die Verwaltung.
4. Wahl der Kontrollstelle. 1050
5. Einberufung einer ausserordentlichen Generalversammlung.

Chur, den 15. April 1939. **Die Verwaltung.**

INCASSI
Recouvrements

Basel: *A. R. T. Abrechnungs-, Revis.-, Tarifinca-so-Ges.*, Steinenvorst. 69, Tel. 28607.
Bern: *Dr. O. Walcher*, Hirschengr. 10, Tel. 31817.
La Chaux-de-Fonds: *Gerances & Contentieux S. A.*, L. Robert 32, Tel. 21114.
Genève: *Alb. Luthi*, Agt. d'aff. 8 vieux Collège. Tél. 46267.
Lausanne: *O. & G. Garmer*, Ag. d'alf. pat. Tél. 26073.
Lugano: *« La Difesa » S. A.*, Via Maghetti 2, Tel. 23947.
Luzern: *Anton Ammann*, Sachw., Hirschmattstr. 26.
St. Gallen: *Max Baumann* Rechtsbureau, Schmiedg. 21
Schaffhausen: *E. Bosshard*, Schlössliweg 33, Tel. 1268.
Zürich: *Inkasso-Gesellschaft Zürich*, Talstrasse 63. Inkassi im In- und Ausland.

Echt Japan Seiden-Flugpost hauchzart und zäh

Flugpost - Couverts
extra leicht.
Original-Preise und Muster durch
Alfred Kobelt, Aarau

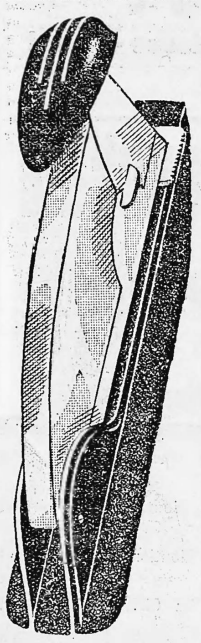

Swingline

unsere hervorragende Heftmeschine in eleganter Form für Büro und Heim arbeitet störungsfrei. Sie heftet angenehm leicht, ist einfach zu bedienen und so gut wie unverwüstlich. Vielseitigste Verwendung auch für Stoff und als Nagler. Zwei Größen 22.50, 28.–, auch als Heftzange erhältlich. Prospekt bereitwilligst.

Scholl

Zürich Poststr. 3 Tel. 35.710

Die **A. G. Société Nobel Française**, Inhaberin des schweiz. Patentes Nr. 173072, betreffend ein Verfahren zur **Herstellung einer künstlichen Masse**, wünscht mit schweiz. Fabrikanten in Verbindung zu treten, zwecks Verkauf des Patentes bzw. Abgabe einer Lizenz oder Prüfung anderer Vorschläge betreffend die Ausübung dieser Erfindung in der Schweiz.

Interessenten belieben sich zu wenden an **Cabinet L. Flesch**, ingénieur - conseil, Grand - Chêne 2, **Lausanne.**

Inserate haben im Schweiz. Handelsamtsblatt besten Erfolg.

RUF-PORTABLE

Schweizer Arbeit
Buchaltungs- und Korrespondenzmaschine zugleich

Schweizer Präzision
führend in technischer Fortbildung spezieller Buchungswagen, leiser Gang

Schweizer Solidität
unverwüstlich dank hochwertigem Material und formschönem, staubsicherem Bau
Unverbindl. Vorführung bei Ihnen
Ständige Ausstellung bei uns

RUF-
BUCHHALTUNG AKTIENGESELLSCHAFT
Zürich, Löwenstrasse 19, Telefon 57680

Das durchdachteste Rüstzeug bei einfachster Handhabung und kleinstem Raumbedarf

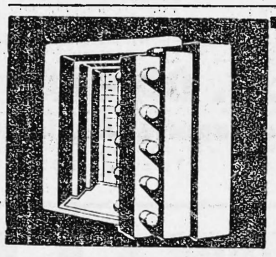

Archivtüren
Panzertüren
Panzerkassen
Gasschutztüren
liefert raschestens

UNION-KASSENFABRIK A.G. ZÜRICH
32-2 -Albisrieden

Bezirksgericht Kulm

Oeffentliches Inventar

Ausgekündet mit der Aufforderung an die Gläubiger und Schuldner mit Einschluss der Bürgschaftsgläubiger, ihre Forderungen und Schulden binnen der Eingabefrist anzumelden, ansonst die in Art. 590 des Zivilgesetzbuches genannten Folgen eintreten (Art. 581 ff. Z. G. B.).

Rechnungsruf

Elsasser - Hunziker Walter, geb. 1888, Maurermeister, von und in **Unterkulm;** bevormundet.

Frist zur Eingabe an die Gemeindekanzlei Unterkulm bis **15. Mai 1939.**

Kulm, den 11. April 1939.

Bezirksgericht.

Rechnungsruf

(Art. 582 ZGB. und § 24 EG.)

Wer an den am 28. März 1939 in **Binningen** verstorbenen

Jakob Lüdin-Gass,

geb. 1862, gew. Friedensrichter, von Ramlinsburg (Bldl.) dessen Erben das öffentliche Inventar bewilligt worden ist, wegen Schulden, Bürgschaften oder irgend etwas anderem eine rechtmässige Anforderung zu machen hat, wird hiemit aufgefordert, solche innert der Eingabefrist unter Angabe der Beweismittel der Unterzeichneten schriftlich und franko einzugeben.

Den Gläubigern des Erblassers, welche die Anmeldung ihrer Forderungen versäumen, sind die Erben weder persönlich noch mit der Erbschaft haftbar.

Hatte der Gläubiger ohne eigene Schuld die Anmeldung unterlassen, so haftet der Erbe nur bis auf den Betrag seines Erbteils. 1055

Innert der gleichen Frist haben solche, die Vermögen des Erblassers in Händen haben oder ihm schuldig sind, dies bei derselben Stelle anzumelden bzw. abzuliefern. Anderweitige Ablieferungen sind rechtsungültig.

Eingabefrist bis **18. Mai 1939.**

Bezirksschreiberei Binningen
Erbschaftsamt.

Einwohnergemeinde Thun

Auf **30. Juni 1939** sind zur **Rückzahlung** al pari ausgelost worden: Vom 3¼ % Anleihen von **Fr. 1,000,000** vom Jahr 1938, erste Amortisationsquote:

Nr. 24	31	61	64	67	90	109	123	261	311
316	369	416	426	452	477	491	495	552	558
574	592	615	650	692	708	713	719	728	745
762	779	784	796	814	820	838	843	859	872
886	910	917	937	940	956	962	983	986	988

Vom genannten Termin an hört die Verzinsung der ausgelosten Obligationen auf. 1051

Thun, den 17. April 1939.

Der Gemeinderat.

Buchdruckerei FRITZ POCHON-JENT Aktiengesellschaft in Bern — Imprimerie FRITZ POCHON-JENT Société anonyme à Berne