Zeitschrift: Schweizerisches Handelsamtsblatt = Feuille officielle suisse du commerce = Foglio ufficiale svizzero di commercio

Herausgeber: Staatssekretariat für Wirtschaft

Band: 57 (1939)

Heft: 83

Heft

Nutzungsbedingungen

Die ETH-Bibliothek ist die Anbieterin der digitalisierten Zeitschriften auf E-Periodica. Sie besitzt keine Urheberrechte an den Zeitschriften und ist nicht verantwortlich für deren Inhalte. Die Rechte liegen in der Regel bei den Herausgebern beziehungsweise den externen Rechteinhabern. Das Veröffentlichen von Bildern in Print- und Online-Publikationen sowie auf Social Media-Kanälen oder Webseiten ist nur mit vorheriger Genehmigung der Rechteinhaber erlaubt. Mehr erfahren

Conditions d'utilisation

L'ETH Library est le fournisseur des revues numérisées. Elle ne détient aucun droit d'auteur sur les revues et n'est pas responsable de leur contenu. En règle générale, les droits sont détenus par les éditeurs ou les détenteurs de droits externes. La reproduction d'images dans des publications imprimées ou en ligne ainsi que sur des canaux de médias sociaux ou des sites web n'est autorisée qu'avec l'accord préalable des détenteurs des droits. En savoir plus

Terms of use

The ETH Library is the provider of the digitised journals. It does not own any copyrights to the journals and is not responsible for their content. The rights usually lie with the publishers or the external rights holders. Publishing images in print and online publications, as well as on social media channels or websites, is only permitted with the prior consent of the rights holders. Find out more

Download PDF: 08.08.2025

ETH-Bibliothek Zürich, E-Periodica, https://www.e-periodica.ch

Bern
Dienstag, 11. April
1939

Schweizerisches Handelsamtsblatt

Berne
Mardi, 11 avril
1939

Feuille officielle suisse du commerce · Foglio ufficiale svizzero di commercio

Erscheint täglich
ausgenommen Sonn- und Feiertage

57. Jahrgang — 57me année

Paraît journellement
le dimanche et les jours de fête exceptés

Monatsbeilage: **Die Volkswirtschaft** Supplément mensuel: **La Vie économique** Supplemento mensile: **La Vita economica**

N° 83

Redaktion und Administration:
Effingerstrasse 3 in Bern. Telephon Nr. 21660
Abonnement: *Schweiz:* Jährlich Fr. 24.30, halbjährlich Fr. 12.30, vierteljährlich Fr. 6.30, zwei Monate Fr. 4.30, ein Monat Fr. 2.30 — *Ausland:* Zuschlag des Portos — Es kann nur bei der Post abonniert werden — Preis der Einzelnummer 25 Rp. — Annoncen-Regie: Publicitas A. G. — Insertionspreis: 50 Rp. die sechsgespaltene Kolonelzeile (Ausland 65 Rp.)

Rédaction et Administration:
Effingerstrasse 3, à Berne, Téléphone nº 21660
Abonnements: *Suisse:* un an, 24 fr. 30; un semestre, 12 fr. 30; un trimestre, 6 fr. 30; deux mois, 4 fr. 30; un mois, 2 fr. 30 — *Etranger:* Frais de port en plus — Les abonnements ne peuvent être pris qu'à la poste — Prix du numéro 25 cts — Régie des annonces: Publicitas S.A. — Prix d'insertion: 50 cts la ligne de colonne (Etranger: 65 cts)

N° 83

Inhalt — Sommaire — Sommario

Amtlicher Teil — Partie officielle — Parte ufficiale

Uebersicht der aufgerufenen uud kraftlos erklärten Inhaberpapiere. Tableau des titres au porteur dont la production a été ordonnée ou qui ont été annulés.
Abbanden gekommene Werttitel. Titres disparus. Titoli smarriti.
Handelsregister. Registre du commerce. Registro di commercio.
Aktiengesellschaft für Klepper-Sporterzeugnisse Zürich.
M. Dreifuss & Cie. Aktiengesellschaft, Zürich.
Doremi Musikverlag A.-G., Basel.
Strato A. G., Basel.
Eckol A. G. in Liq., Chur.
Bilanzen. Bilans. Bilanci.

Mitteilungen — Communications — Comunicazioni

Decreti del Consiglio Federale sulla costituzione di scorte di caffè, di zucchero, di riso commestibile, di olii e di grassi commestibili, nonchè delle materie prime e dei prodotti semifabbricati destinati alla loro fabbricazione, di orzo da foraggio.
Comunicato agli importatori concernente la costituzione di scorte di prodotti alimentari.
Schweizerischer Geldmarkt.
Schweiz. Nationalbank, Ausweis. Banque nationale suisse, situation hebdomadaire.
Postüberweisungsdienst mit dem Ausland. Service international des virements postaux.

Amtlicher Teil — Partie officielle — Parte ufficiale

Uebersicht der Inhaberpapiere

die im Schweizerischen Handelsamtsblatt gerichtlich aufgerufen oder kraftlos erklärt worden sind

Tableau des titres au porteur

dont la production a été ordonnée dans la Feuille officielle suisse du commerce ou qui ont été annulés

Januar-März 1939 Janvier-Mars

Titelgattung Genre de titre	Ausgeber — Emetteur	Nummern der Titel Numéros des titres	Anzahl Nombre de titres	Nominalwert per Titel Valeur nominale de chaque titre Fr.	Emissionsdatum Date d'émission	Zinsfuß Taux de l'intérêt %	Coupons fällig Echéance des coupons	Bemerkungen Observations	Datum des S. H. A. B. Date de la F. O. S. C.
	I. Gerichtlich aufgerufene Titel — Titres dont la production a été ordonnée par les tribunaux								
Action	Société de consommation de Monthey	225/9, 252/61, 268, 322	17	50	—	—	—	—	7 II 39
	Société Générale des Carburateurs Zénith	Série O, 54731/60	30	—	—	—	—	—	23 III 39
	Société immobilière de Vevey-Corsier S. A.	198, 254/5, 259/67, 277	13	200	—	—	—	—	23 II 39
	Swiss Jewel Co. S. A., Locarno	378, 528/530, 6636/7, 7575/83	15	25	—	—	—	con cedole nº 9 e seg.	2 III 39
	Usines Métallurgiques de Vallorbe	1420	1	250	—	—	—	avec coupon nº 1	21 III 39
Obligation	Aktiengesellschaft Leu & Cie., Zürich	3768	1	5000	21. VIII. 35	4 ¼	15.II., 15.VIII.	mit Coupons 15. VIII. 36—15. VIII. 41	30. I. 39
	Banque de l'Etat de Fribourg	14302 I	1	2000	—	4	—	remboursable 5 III 39; avec coupon 5 III 39	28 III 39
Bon de dépôt	Banque Fédérale S. A.	533/5	3	1000	9 V 34	4	—	échus 9 V 37; sans coupons	2 II 39
Obligation	Banque Populaire Valaisanne S.A., Sion	2227	1	2000	1924	—	—	avec coupons 5 I 37 et suiv.	21 I 39
Obbligazione	Cantone Ticino	Serie E, 4952 Serie F, 5391, 5395	3	500	—	3 ½	—	consolidato redimibile; mantelli	12 I 39
	do.	6425	1	1000	1926	4 ¾	—	—	23 I 39
Obligation	Hypothekarkasse des Kantons Bern	232172	1	5000	—	3 ¾	—	Mantel	23. I. 39
	do.	252205/6	2	1000	—	3 ½	—	Mäntel	23. I. 39
	do.	255088/90	3	1000	—	3 ¾	—	Mäntel	23. I. 39
	Kanton Graubünden	3101/2	2	1000	1929	4 ¾	—	mit Coupons Nr. 20 u. ff.	10. III. 39
	Kollegium Maria Hilf, Schwyz	306/7, 519	3	500	1921	3	—	Prämienobligationen; mit Coupons 31.XII.38 u. ff.	17. III. 39
	Römisch-katholischer Kultusverein für Zürich; Silz in Zug	Serie B, 22	1	1000	1. XII. 28	5	30.VI., 31.XII.	mit 12 Coupons 1933 u. ff.	16. II. 39
	St. Gallische Kantonalbank, St. Gallen	Serie Bb, 122	1	1000	18. VIII. 37	3 ¼	15.II., 15.VIII.	fällig 18. VIII. 42; mit Coupons 1939 u. ff.	9. I. 39
	do.	Serie Rb, 1066	1	1000	—	4	30.IV., 31.X.	fällig 10. VIII. 39; mit Coupons 30. IV. 39	9. I. 39
	Schweiz. Bundesbahnen	Serie K, 488544	1	1000	1899/1902	3 ½	—	Mantel	16. I. 39
	do.	076632/4	3	500	1903	3	—	Mäntel	16. III. 39
	do.	179628/31	4	1000	XI. 31	4	—	mit Coupons 15. X. 33 u. ff.	23. II. 39
	Schweiz. Eidgenossenschaft	1501/2	2	1000	1897	3	—	31. XII. 32 zur Rückzahlung ausgelost	3. I. 39
	do.	125620/1	2	1000	1933	4	—	mit Coupons 15. VI. 39 u. ff.	3. II. 39
	do.	352900	1	1000	1936	3	1. IV.	Wehranleihe; mit Coupons 1939 u. ff.	16. III. 39
	do.	381523	1	1000	1936	3	—	Wehranleihe; mit Coupons 1. IV. 39 u. ff.	23. II. 39
	S. A. des Fabriques de chocolat et confiserie J. Klaus, Le Locle	0867/8	2	500	15 VI 14	5	—	—	2 II 39
	S. A. Vautier Frères & Cie., Grandson	6053/5, 6333/4, 8303/7	10	100	1917	—	—	—	23 III 39
	Union Vaudoise du Crédit, Lausanne	42491/6	6	1000	—	4 ¼	—	avec coupons semestriels dès le nº 6, échéant 3 III 34	6 I 39
	do.	43610/4	5	1000	—	4	—	avec coupons semestriels dès le nº 3, échéant 2 II 34	6 I 39
	do.	73626/9	4	1000	—	—	—	avec coupons 1 VI 38	6 I 39
	Zuger Kantonalbank	17732	1	—	23. XI. 27	4 ¾	31. V., 30. XI.	gekündigt 31. V. 32; mit Coupons 30.XI.28—31. V. 32	30. III. 39
	Zürcher Kantonalbank	252387/8	2	1000	5. II. 34	3 ¾	20. IV., 20. X.	mit Coupons 20. IV. 39—20. IV. 40	27. II. 39
	do.	372929	1	1000	6. IV. 36	4	10. V., 10. XI.	mit Coupons 10. XI. 39—10. V. 42	27. II. 39
	do.	372930	1	1000	6. IV. 36	4	10. V., 10. XI.	mit Coupons 10. V. 39—10. V. 42	27. II. 39

II. Kraftloserklärungen — Annulations

Titelgattung Genre de titre	Ausgeber — Emetteur	Nummern der Titel Numéros des titres	Anzahl Nombre de titres	Nominalwert per Titel Valeur nominale de chaque titre Fr.	Emissionsdatum Date d'émission	Zinsfuß Taux de l'intérêt %	Coupons fällig Echéance des coupons	Bemerkungen Observations	Datum des S. H. A. B. Date de la F. O. S. C.
Aktie	Aarg. Hypothekenbank, Brugg	4516/28, 14449/50	15	200	—	—	—	Mäntel	17. III. 39
Zertifikate	Aktiengesellschaft Chocolat Tobler, Bern	324501—325000	500	—	—	—	—	25 Zert. zu je 20 Prioritätsaktien I. Rang; mit Coupons Nr. 1 u. ff.	9. I. 39
Prioritätsaktien	do.	354463, 370281/304	25	—	—	—	—	Prioritätsaktien II. Rang; mit Coupons Nr. 1 u. ff.	9. I. 39
Aktie	Bally C. F. A. G., Schönenwerd	29264/5	2	1000	—	—	—	—	23. III. 39
Action	Banque Populaire de la Broye, Payerne	2005/6, 2394, 5494	4	200	—	—	—	corps	28 III 39
	do.	2461/70, 4921/2	12	200	—	—	—	—	21 III 39
Aktie	Basler Kunsteisbahn	1297	1	250	—	—	—	mit Coupons Nrn. 1 u. ff.	17. II. 39
	Ersparnisanstalt Toggenburg A. G., St. Gallen	4690/9	10	—	—	—	—	ohne Coupons	23. II. 39
Action	Nestlé and Anglo-Swiss Condensed Milk Company, Vevey et Cham	117181/90, 175816/20	15	200	—	—	—	avec coupons	16 III 39
	Société de l'immeuble rue de la Mairie n° 15, S. A.	16	1	10,000	—	—	—	—	23 II 39
Bon de caisse	Banque cantonale de Berne	Série Bb, 15516	1	1000	8 IV 35	3 ½	—	—	16 I 39
Obligation	Banque de l'Etat de Fribourg	76022	1	100	1895	2	—	feuille de coupons détachée	13 I 39
	Banque Populaire Suisse, agence de Porrentruy	225546	1	500	—	4	—	—	16 I 39
	Basler Kantonalbank	501918/20	3	500	—	4	20. V., 20. XI.	mit Coupons 20. XI. 35—20. V. 37	7. II. 39
Certificat de dépôt	Caisse d'Epargne et de Crédit	4128	1	1000	22 I 34	4 ¼	—	à 5 ans de terme; avec feuille de coupons	2 II 39
Bon de caisse	Caisse d'Epargne du district de et à Courtelary	2902	1	5000	28 V 35	—	—	échéance 31 V 38	6 I 39
Obligation	Canton de Genève	3934, 16555, 33708/9, 64700/1, 64803, 90288, 106947, 118963, 131670, 156999, 161807, 213554	14	100	1880	—	—	—	20 II 39
Obbligazione	Cantone Ticino	Serie I, 8025/6, 8543, 8566/7, 8611/3	8	500	—	3 ½	—	consolidato redimibile; senza foglio cedole	9 III 39
Obligation	Commune du Locle	14141/2	2	500	1 VIII 99	4	—	—	26 I 39
	Commune de Morges	1488, 1495/7	4	500	1910	—	—	—	17 III 39
	Crédit Foncier vaudois	Série E, 8093	1	500	—	4	—	—	2 II 39
	do.	Série F, 4119	1	1000	—	3 ¾	—	—	10 I 39
	Eidg. Bank A. G., Zürich	4274/6	3	5000	12. VIII. 29	5	31. V., 30. XI.	mit Coupons 30. XI. 30—31. V. 34	2. II. 39
	Handwerkerbank Basel	19550/3	4	5000	10. X. 27	5	10. X.	mit Coupons 1929 u. ff.	30. III. 39
	do.	19554	1	1000	10. X. 27	5	10. X.	mit Coupons 1929 u. ff.	30. III. 39
	do.	19748	1	4000	10. VII. 28	5	10. VI.	mit Coupons 1930 u. ff.	30. III. 39
	do.	59141	1	14,000	10. VII. 29	5	20. I., 20. VII.	mit Coupons 20. VII. 30 u. ff.	30. III. 39
	Hypothekarkasse des Kantons Bern	4808/9	2	—	1897	3	—	Mäntel	16. I. 39
	do.	34820/30	11	500	1897	3	—	Mäntel	13. II. 39
	do.	113054	1	1000	17. IV. 20	4 ¾	—	—	16. III. 39
	Kanton Basel-Stadt	98162, 108307	2	1000	1914	5	—	—	10. III. 39
	Kanton Bern	96403	1	500	1895	3	—	Mantel	16. III. 39
	do.	07759	1	500	1906	3 ½	—	Mantel	9. I. 39
	Kantonalbank Schwyz	Serie L, 48441/2	2	2000	—	3 ¾	30. VI., 31. XII	mit Coupons 1937—40 zu je Fr. 37.50	5. I. 39
	Luzerner Kantonalbank, Luzern	114560	1	1000	28. XII. 26	3 ¾	—	mit Coupons 29. XII. 35—29. XII. 41	9. II. 39
	St. Gall. Kantonalbank, St. Gallen	Serie Sb, 7375	1	1000	—	4	—	fällig am 28. I. 38; ohne Coupons	16. I. 39
	Schweiz. Bankgesellschaft	1000	1	10,000	9. XI. 34	4	15. V., 15. XI.	mit Coupons 1932 u. ff.	30. III. 39
	Schweiz. Bankverein, St. Gallen	35907	1	1000	—	4	—	fällig 20. VI. 35; mit Coupons 15. I. u. 20. VI. 35	17. I. 39
	Schweiz. Bundesbahnen	266130	1	500	1894	3 ½	—	Jura-Simplon-Bahn; Talon für Couponsbogen ab 1. IV. 24	16. I. 39
	do.	29547/53, 29579/81	10	500	1894	3 ½	—	Jura-Simplon-Bahn; Mäntel	23. II. 39
	do.	Serie A, 007138, 034438/40	4	1000	1899/1902	3 ½	—	Mäntel	9. I. 39
	do.	22817	1	—	1899/1902	3 ½	—	Mantel	13. II. 39
	do.	Serie C, 122810	1	1000	1899/1902	3 ½	—	Mantel	23. I. 39
	do.	Serie D, 190832/3	2	1000	1899/1902	3 ½	—	Mäntel	13. II. 39
	do.	Serie F, 263557	1	1000	1899/1902	3 ½	—	Mantel	9. I. 39
	do.	Serie C, 142632/3	2	1000	1899/1902	3 ½	—	Mäntel	16. III. 39
	do.	Serie G, 342600	1	1000	1899/1902	3 ½	—	Coupontsbogen mit Talon 31. XII. 30	16. I. 39
	do.	Serie H, 365799	1	1000	1899/1902	3 ½	—	Mantel	3. II. 39
	do.	Serie H, 382558	1	1000	1899/1902	3 ½	—	Mantel	23. I. 39
	do.	Serie K, 484256	1	1000	1899/1902	3 ½	—	Mantel	3. II. 39
	do.	000134/5, 000798, 000907, 000940, 004578, 005268, 017253/4, 026448/9, 033775, 034716, 039966/70, 053443/4, 057285/9, 061668, 066195, 080597/602	33	750	1900	4	—	Bundesbahnrente; mit Coupons Nrn. 60 31. XII. 30 u. ff.	13. II. 39
Coupons bogen	do.	123335/7	3	500	1903	3	—	durch Auslosung zur Rückzahlung gekündet 15. XI. 30	23. II. 39
Obligation	do.	Serie I, 007507/8	2	500	1910	3 ½	—	Mäntel	9. I. 39
	do.	68530/1	2	—	1910	3 ½	—	Mäntel	27. III. 39
	do.	Serie I, 91705	1	500	1910	3 ½	—	Mantel	26. I. 39
	do.	Lit. A, 42505	1	500	1914	4	—	Mantel	16. III. 39
	do.	07560	1	1000	1923	4	—	III. Elektr. Anleihe; mit Coupons 15. XI. 31 u. ff.	9. I. 39
	do.	75888	1	5000					
	do.	14070/2	3	1000	1925	5	—	V. Elektr. Anleihe; mit Coupons 1. VIII. 31 u. ff.	9. I. 39
	do.	14489/90, 48607	3	1000	1927	4 ½	—	mit Coupons 1. X. 31 u. ff.	9. I. 39
	do.	16166, 57904, 59859/62	6	1000	1931	4	—	mit Coupons 15. IV. 34 u. ff.	26. I. 39
	Schweiz. Eidgenossenschaft	14048/52, 24367/70, 24988/9	11	1000	1924	5	—	mit Coupons Nr. 13 31. III. 31 u. ff.	13. II. 39
	do.	45327	1	5000	1924	5	—	mit Coupons Nr. 13 31. III. 31 u. ff.	13. II. 39
	do.	8216	1	500	1925	5	—	mit Coupons 15. VII. 36 u. ff.	16. III. 39
	do.	000071	1	500	1930	4 ½	—	mit Coupons 1. IX. 31 u. ff.	9. I. 39
	do.	020917, 113048/51	5	1000					
	do.	72169	1	1000	1931	4	31. III., 30. IX.	nur Coupons zu Fr. 20.— 1935—46	13. II. 39
	do.	18066	1	5000	1932	3 ½	—	mit Coupons 1. X. 34 u. ff.	26. I. 39
	Schweiz. Kreditanstalt, Luzern	10385	1	1000	17. XII. 32	3	17. VI., 17. XII	fällig 17. XII. 35; mit Coupons 1933—35	13. II. 39

II. Kraftloserklärungen — Annulations

Titelgattung Genre de titres	Ausgeber — Emetteur	Nummern der Titel Numéros des titres	Anzahl Nombre de titres	Nominalwert per Titel Valeur nominale de chaque titre Fr.	Emissionsdatum Date d'émission	Zinsfuß Taux de l'intérêt %	Coupons fällig Echéance des coupons	Bemerkungen Observations	Datum des S. H. A. B. Date de la F. O. S. C
Obligation	Schweiz. Volksbank, Bern	96732	1	1000	—	4	—	gekündet 4. III. 38; mit Coupons	9. I. 39
	Stadt Zürich	9608/9	2	5000	15. XII. 28	5	1. III., 1. IX.	mit Coupons 1. III. 31—1. III. 34	2. II. 39
	do.	151833/7	5	1000	30. IV. 30	4 ½	31. V., 30. XI	mit Coupons 30. XI. 31—31. V. 45	2. II. 39
	Usines Métallurgiques de Vallorbe	886	1	250	1919	—	—	avec feuille de coupons	16 II 39
	Ville de Genève	41633	1	500	1931	4	—	—	20 II 39

III. Widerruf — Révocation

Obligation	Hypothekarkasse des Kantons Bern	21854	1	500	1897	3	—	mit Coupons	23. II. 39

Abhanden gekommene Werttitel — Titres disparus — Titoli smarriti

Aufrufe — Sommations

Vermisst wird Schuldbrief Fr. 40,000.—, d. d. 10. Dezember 1929, Bel. 1/4126, auf Grundbuch von Belpberg Nrn. 232/4 des Jakob Jost, Schönenbrunnen, Belpberg, zugunsten von Gerhard Hanke, früher Landwirt in Schönenbrunnen, nun wohnhaft «Flühli», Steffisburg. Der unbekannte Titelinhaber wird ersucht, binnen der Frist bis zum 9. April 1940 dem Richteramt Seftigen den Titel vorzulegen, widrigenfalls er als kraftlos erklärt wird.

Belp, den 3. April 1939. **Gerichtsschreiberei Seftigen:**
(W 186[1]) Dr. S. Wettstein.

Der unbekannte Inhaber des Mantels zu der 3½ % Obligation der Hypothekarkasse des Kantons Bern, 1905, Nr. 49277, zu Fr. 500, wird hiermit aufgefordert, den genannten Titel innert 6 Monaten vom Tage der ersten Veröffentlichung an gerechnet, dem unterzeichneten Richter vorzulegen, widrigenfalls er kraftlos erklärt wird. Auf diesem Titel ist ein gerichtliches Zahlungsverbot erlassen. (W 192[3])

Bern, den 6. April 1939. **Richteramt Bern,**
Der Gerichtspräsident III: R. Kuhn.

Par ordonnance du 6 avril 1939, le Président du Tribunal de la Sarine à Fribourg, a décidé l'ouverture d'une enquête aux fins de retrouver et, en cas d'insuccès d'annuler le bon de caisse n° 9010 de la Banque Weck, Aeby & Cie. à Fribourg, de fr. 1500, 3¼ %, au porteur, avec coupons au 30 mars 1940, 1941, 1942, 1943 et 1944.

En conséquence, sommation est faite au détenteur inconnu de ce titre d'avoir à le produire au greffe du Tribunal de la Sarine à Fribourg, dans le délai de six mois, dès la première publication, faute de quoi l'annulation en sera prononcée. (W 191[3])

Fribourg, le 6 avril 1939. **Le Président du Tribunal:**
X. Neuhaus.

Kraftloserklärungen — Annulations

Die erstmals in Nr. 1 des Schweizerischen Handelsamtsblattes vom 4. Januar 1937 als vermisst aufgerufenen folgenden Titel:

1. die Mäntel zu den 3½ % Obligationen Schweizerische Bundesbahnen von 1899—1902, Serie B, Nrn. 73629/30, Serie D, Nr. 167799 und Serie G, Nrn. 305393/4 zu je Fr. 1000.—,
2. die 3½ % Inhaber-Obligationen Gotthardbahn-Gesellschaft von 1895, Serie I, Nrn. 287/8, 891/2, Serie II, Nrn. 4859/60, 6194, 6795/7, 7605, Serie III, Nrn. 8395, 8398, 8401, 9245, 10050/1, 10802, Serie IV, Nrn. 12182/3, 12240, Serie V, Nrn. 19121/3, 19653/4, Serie VI, Nrn. 20411/18, 20707/8, 20834/5, 21514/6, 21661, 22830, Serie VII, Nrn. 25685/9, 25922/31, 26227, 26369/70, 26665, Serie X, Nummern 37211/2, Serie XIX, Nrn. 75905/6, Serie XXIV, Nrn. 94524/9 zu je Fr. 500.—, Serie III, Nr. 8533, Serie VI, Nr. 17594, Serie V, Nrn. 14247/8, 14254/6, Serie VII, Nrn. 20130, 20532, Serie VIII, Nrn. 21517, 21987, 22258/60, 22339, 23245/7, Serie IX, Nrn. 24347, 24876/9, 25320/1, 26035, 26209, 26272/3, 26495/7, 26619/22, Serie X, Nr. 29771, Serie XI, Nrn. 32544/6, Serie XII, Nrn. 34339/41, 34343, 35283, 35452/60, Serie XVI, Nrn. 45319/20 zu je Fr. 1000, mit Halbjahrescoupons per 31. März 1932 und ff.,

sind dem Richter innert der im Schweizerischen Handelsamtsblatt Nr. 201 vom 29. August 1938 anberaumten Frist nicht vorgewiesen worden; sie werden hiemit kraftlos erklärt. (W 190)

Bern, den 6. April 1939. **Richteramt Bern,**
Der Gerichtspräsident III: R. Kuhn.

Handelsregister — Registre du commerce — Registro di commercio

I. Hauptregister — I. Registre principal — I. Registro principale

Zürich — Zurich — Zurigo

Patentverwertungen usw. — 1939. 5. April. Unter der Firma **Fischer, Volks & Co. Aktiengesellschaft,** hat sich, mit Sitz in Zürich auf Grund der Statuten vom 28. März 1939 eine Aktiengesellschaft gebildet. Zweck des Unternehmens ist die Uebernahme und Weiterführung des bisher von Eugen Fischer, von Meistersehwanden, in Zürich; Herbert T. Volks, lettländischer Staatsangehöriger, in Zürich, und Eugen August Fischer, von Meistersehwanden, in Thun, unter der im Handelsregister nicht eingetragenen Firma «Fiseher, Volks & Co.», in Zürich bisher betriebenen Geschäftes, nämlich Erwerb, Vertrieb und Export schweizeriseher Industrie-Erzeugnisse sowie die Ausbeutung und Verwertung von Lizenzrechten auf Patenten und alle hiermit in Verbindung stehenden Gesehäfte. Die Gesellschaft kann Interessengemeinschaften und ähnliche Verträge abseehliessen. Das Grundkapital beträgt Fr. 50,000 und ist eingeteilt in 100 auf den Inhaber lautende, voll liberierte Aktien zu Fr. 500. Die Gesellschaft übernimmt von den obgenannten Eugen Fiseher, Herbert T. Volks und Eugen August Fischer laut Uebernahmevertrag vom 25. März 1939 deren unter der im Handelsregister nicht eingetragenen Firma «Fiseher, Volks & Co.», in Zürieh betriebenes Geschäft in Aktiven und Passiven gemäss Bilanz vom 25. März 1939, wonach die Aktiven Fr. 52,523.65 und die Passiven Fr. 1017.65 betragen, zum Uebernahmspreis von Fr. 51,506. Auf Rechnung des Uebernahmspreises werden die das Grundkapital bildenden, als voll liberiert geltenden 100 Aktien der Gesellsehaft verabfolgt. Die seit 1. Februar 1939 von den Gründern getätigten Gesehäfte gelten für Rechnung der Aktiengesellschaft. Publikationsorgan der Gesellsehaft ist das Sehweizerische Handelsamtsblatt. Sofern die Adressen der Aktionäre bekannt sind, können Mitteilungen an sie aueh dureh eingeseh riebenen Brief erfolgen. Dem aus 1—5 Mitgliedern bestehenden Verwaltungsrat gehört als einziges Mitglied mit Einzeluntersehrift an Eugen August Fischer, von Meistersehwanden, in Thun. Geschäftsdomizil: Alfred Eseherstrasse 32, in Zürieh 2.

Immobilien. — 5. April. Die **Aktiengesellschaft Sihlbrücke,** Immobiliengesellschaft, in Zürich (S. H. A. B. Nr. 247 vom 22. Oktober 1934, Seite 2910), hat in der Generalversammlung vom 25. März 1939 in Anpassung an die Vorschriften des revidierten Obligationenreehtes neue Statuten festgelegt. Die der Publikation unterliegenden Bestimmungen erfahren dadureh folgende Aenderungen: Zweek der Gesellsehaft ist die Erwerbung, Verwaltung und Verwertung der Liegensehaften Gessnerallee 3 und 5 sowie weiterer Liegenschaften und anderer Vermögenswerte. Solange alle Aktionäre bekannt sind, können die Mitteilungen der Gesellschaft durch eingeschriebenen Brief an die Aktionäre erfolgen. Bekanntmaehungen erfolgen im Schweizerisehen Handelsamtsblatt. Das bisher einzige Mitglied des Verwaltungsrates Robert Ober ist nun Präsident und führt weiterhin Einzelunterschrift. Das neue weitere Verwaltungsratsmitglied Pauline Ober geb. Bär, von und in Zürieh, führt ebenfalls Einzelunterschrift.

Baumwolle. — 5. April. **Cottagon Aktiengesellschaft,** in Zürieh (S. H. A. B. Nr. 82 vom 7. April 1938, Seite 778), Kauf und Verkauf von Baumwolle. Emil Bollag und Dr. Robert Blass sind als Verwaltungsräte zurückgetreten; ihre Untersehriften sind erloschen. Der neue einzige Verwaltungsrat Dr. jur. Adam Reiehstein, von und in Zürieh, führt Einzelunterschrift. Das Gesehäftsdomizil wurde verlegt nach Börsenstrasse 14.

5. April. **Krankenkasse Oetwil a. See und Umgebung,** Genossensehaft, in Oetwil a. See (S. H. A. B. Nr. 5 vom 7. Januar 1938, Seite 42). Gottfried Wenk ist aus dem Vorstand ausgetreten; seine Unterschrift ist erloschen. An seiner Stelle wurde gewählt Heinrich Aeberli, von Männedorf, in Oetwil am See, als Präsident. Der Präsident zeichnet mit dem Aktuar oder Kassier kollektiv.

Küchenmöbel. — 5. April. Ueber den Inhaber der Firma **Carl H. Vogt,** in Feuerthalen (S. H. A. B. Nr. 15 vom 19. Januar 1939, Seite 134), Küchenmöbelfabrik, ist dureh Verfügung vom 22. März 1939 der Konkurs erkannt worden.

Holz- und Kohlenhandlung. — 5. April. Die Firma **Johann Jeggli,** in Zürich (S. H. A. B. Nr. 256 vom 1. November 1935, Seite 2686), Holz- und Kohlenhandlung, ist infolge Aufgabe des Geschäftes erloschen.

Schuhwaren, Konfektion usw. — 5. April. Die Firma **Th. Isaac-Jung,** Handel in Sehuhwaren, Konfektion usw., mit Hauptsitz in Herisau, hat ihre Zweigniederlassung in Zürieh (S. H. A. B. Nr. 5 vom 8. Januar 1934, Seite 45) aufgehoben. Die Firma wird im Register des Kantons Zürich gelöscht.

Filmvertrieb. — 5. April. Die Firma **Otto Schaller,** in Zürich (S. H. A. B. Nr. 208 vom 7. September 1937, Seite 2050), Filmbetrieb, ist infolge Aufgabe des Geschäftes erloschen.

Waren aller Art. — 5. April. Die Firma **Ernst Schmutz,** in Zürich (S. H. A. B. Nr. 174 vom 28. Juli 1933, Seite 1838), Vertretungen in Waren aller Art, ist infolge Aufgabe des Gesehäftes erloschen.

Parfümerie- und Toilettenartikel — 5. April. Die Kommanditgesellsehaft **H. Sigg & Cie. Toilettenhaus Hiwi,** in Winterthur (S. H. A. B. Nr. 244 vom 20. Oktober 1931, Seite 2238), Handel in Parfümerie- und Toilettenartikeln en gros, hat sieh aufgelöst. Die Firma ist naeh durchgeführter Liquidation erlosehen.

5. April. Die **Immobiliengenossenschaft Feldhof Wiedikon,** in Zürieh (S. H. A. B. Nr. 282 vom 1. Dezember 1933, Seite 2810), hat sich gemäss Beschluss der Generalversammlung vom 1. Dezember 1938 aufgelöst. Die Firma ist nach durehgeführter Liquidation erloschen.

Bankkommission. — 5. April. Die Kommanditgesellschaft **P. J. Bornhauser & Cie.,** in Zürich (S. H. A. B. Nr. 176 vom 31. Juli 1934, Seite 2130), Bankkommission, hat sieh aufgelöst. Die Firma ist nach durehgeführter Liquidation erloschen.

Bern — Berne — Berna

Bureau Büren a. A.

1939. 5. April. Aus dem Vorstande der **Landwirtschaftlichen Genossenschaft Lengnau & Umgebung,** mit Sitz in Lengnau (S. H. A. B. Nr. 246 vom 21. Oktober 1930, Seite 2149), sind ausgeschieden: Der Präsident Johann Renfer-Rüfli, der Vizepräsident Paul Renfer-Abreeht und der Sekretär-Kassier Johann Jörg. Ihre Unterschriften sind erloschen. Neu in den Vorstand wurden gewählt als Präsident Johann Rüfli-Balmer, als Vizepräsident Ernst Schlup-Studer, als Sekretär-Kassier Otto Schaad; alle von und in Lengnau b. B. Präsident, Vizepräsident und Sekretär-Kassier zeichnen kollektiv zu zweien.

Bureau Interlaken

Holzschnitzereien usw. — 5. April. Die Einzelfirma **Walter Gafner,** Handel in Holzschnitzereien und Bazarwaren, in Beatenberg (S. H. A. B. Nr. 189 vom 15. August 1929, Seite 1678), wird auf Begehren des Inhabers gelöscht, weil die Voraussetzungen der Eintragspflicht nicht mehr vorliegen.

Bureau Laufen

4. April. Aus dem Vorstand der **Darlehenskasse Liesberg,** Genossenschaft mit Sitz in Liesberg (S. H. A. B. Nr. 188 vom 13. August 1936, Seite 1958), sind zufolge Demission ausgeschieden: der Präsident Leo Schwyzer und der Sekretär Alfred Hueber; ihre Unterschriften sind erloschen. An ihrer Stelle wurden gewählt Josef Biri, von und in Liesberg, als Präsident, und Josef Cereda, von und in Liesberg, als Sekretär. Die beiden Neugewählten und der Vizepräsident Josef Meier zeichnen kollektiv je zu zweien.

Bureau de Moutier

Cinémas. — 5 avril. La raison sociale **Morima S. A.,** ouverture et reprise de cinémas, etc., société anonyme avec siège à Tavannes (F. o. s. du c. du 28 juillet 1936, n° 174, page 1830), est radiée d'office ensuite de l'arrêt du Conseil Exécutif du canton de Berne du 28 mars 1939.

Bureau de Porrentruy

Vins en gros. — 5 avril. La raison individuelle **Veuve L. Roy-Koller,** commerce de vins en gros, à St-Ursanne (F. o. s. du c. du 11 décembre 1934, n° 290, page 3407), est radiée ensuite de cessation de commerce.

Vins en gros. — 5 avril. Le chef de la raison individuelle **Léon Roy,** à St-Ursanne, est Léon Roy, fils de Léon, de Soubey, à St-Ursanne. Commerce de vins en gros.

Luzern — Lucerne — Lucerna

1939. 1. April. **«Vereinshaus und Saalbau» in Luzern,** Genossenschaft mit Sitz in Luzern (S. H. A. B. Nr. 53 vom 4. März 1936, Seite 539). An der Generalversammlung vom 12. Dezember 1938 hat sich diese Genossenschaft neue Statuten gegeben. Es wurden folgende publizierte Tatsachen abgeändert. Die Firma lautet nun **Liberale Genossenschaft Luzern.** Die Genossenschaft bezweckt die Förderung von Bestrebungen und Unternehmungen wirtschaftlicher Art der freisinnig-demokratischen Partei der Stadt Luzern und der liberalen Partei des Kantons Luzern. Die vom Gesetz vorgeschriebenen Veröffentlichungen erfolgen im Schweizerischen Handelsamtsblatt. Der Vorstand besteht aus 3—5 Mitgliedern. Die Unterschrift führt der Präsident oder Vizepräsident kollektiv mit dem Aktuar oder einem andern Vorstandsmitglied. Präsident ist Otto Kurzmeyer (bisher), nun von Luzern; Vizepräsident ist Dr. Max Sigmund Wey (bisher), und weiteres Mitglied ist Dr. Hans Bachmann (bisher), Aktuar, welcher dem Vorstand nicht angehört, ist Franz Renner, von und in Luzern. Die Unterschriften der zurückgetretenen Carl Josef Bucher und Fritz Ringwald sind erloschen.

Strassen- und Geleisebau. — 1. April. In der Firma **Walo Bertschinger,** mit Hauptsitz in Zürich und Zweigniederlassung in Luzern (S. H. A. B. Nr. 199 vom 27. August 1937, Seite 1986), Strassen- und Geleisebau, ist die Prokura von Peter Bertschinger erloschen. Walo Bertschinger jun. führt nunmehr Einzelprokura. Kollektivprokura ist erteilt an Hans Bäny, von Uerkheim (Aargau), in Kilchberg (Zürich). Er zeichnet mit einem der übrigen Kollektivzeichnungsberechtigten.

3. April. **Schweizerische Nationalbank,** mit Hauptsitz in Bern und Zweigniederlassung in Luzern (S. H. A. B. Nr. 4 vom 6. Januar 1938, Seite 31). In der Sitzung vom 27. Dezember 1938 wählte der Bundesrat zum neuen Präsidenten des Bankrates und damit des Bankausschusses Prof. Dr. Gottlieb Bachmann, von und in Winterthur. Er ist als Präsident des Direktoriums zurückgetreten. Sein Unterschriftsrecht ist erloschen. In der Sitzung vom 17. März 1939 wählte der Bundesrat als neuen Präsidenten des Direktoriums Ernst Weber, von Zürich, in Erlenbach (Zürich), bisher Mitglied des Direktoriums der Schweizerischen Nationalbank in Zürich. In seiner Zeichnungsbefugnis tritt keine Aenderung ein. Ferner wählte der Bundesrat zum Mitglied des Direktoriums in Zürich, Fritz Schnorf, von Uetikon, in Meilen, bisher Direktor der Schweizerischen Nationalbank in Zürich. Er zeichnet mit einem andern Unterschriftsberechtigten gemeinsam für sämtliche Bankstellen der Schweizerischen Nationalbank.

Dampfschiffrestaurant. — 3. April. Die Firma **Adolf Fuchs,** in Luzern (S. H. A. B. Nr. 222 vom 22. September 1936, Seite 2250) verzeigt als Geschäftsnatur: Dampfschiffrestauration des Vierwaldstättersees. Das Geschäftsdomizil befindet sich jetzt Seidenhofstrasse 10.

Hüte. — 3. April. Die Inhaberin der Firma **M. Betzkostny,** Fabrikation von Damen-Stroh- und Filzhüten und Handel, in Luzern (S. H. A. B. Nr. 100 vom 1. Mai 1934, Seite 1146), ändert die Firma in Anpassung an das revidierte Obligationenrecht ab in **Marie Betzkostny.**

Gasthaus. — 3. April. Die Firma **Johann Zemp,** Betrieb des Gasthauses zum Storchen, in Luzern (S. H. A. B. Nr. 88 vom 16. April 1936, Seite 918), ist infolge Aufgabe des Geschäftes erloschen.

3. April. **Verband landw. Genossenschaften der Zentralschweiz (V. L. G. Z.),** Genossenschaft mit Sitz in Luzern (S. H. A. B. Nr. 268 vom 15. November 1938, Seite 2430). Die Unterschrift von Alfred Schifferli ist erloschen.

Tuchwaren, Mercerie usw. — 3. April. Die Inhaberin der Firma **Pagani-Bernet,** Tuch-, Mercerie-, Quincaillerie-, Haushaltungs- usw. Geschäft, in Kriens (S. H. A. B. Nr. 205 vom 2. September 1933, Seite 2090) ändert diese in Anpassung an das revidierte Obligationenrecht ab in **Frau Pagani-Bernet.**

Tuchwaren, Restaurant usw. — 4. April. Die Firma **Xaver Melliger,** Tuch-, Mercerie- und Eisenwaren, Restaurant «Bären», in Marbach (S. H. A. B. Nr. 184 vom 9. August 1935, Seite 2026), ist infolge Todes des Inhabers erloschen. Aktiven und Passiven werden von der neuen Firma «Wwe. Melliger» in Marbach, übernommen.

Inhaberin der Firma **Wwe. Melliger,** in Marbach, ist Witwe Marie Melliger, von Aristau (Aargau), in Marbach, welche Aktiven und Passiven der erloschenen Firma «Xaver Melliger», in Marbach, auf den 5. November 1938 übernommen hat. Tuch- und Eisenwaren, Restaurant «Bären».

Schwyz — Schwyz — Svitto

Strassen- und Geleisebau. — 1939. 5. April. **Walo Bertschinger,** in Einsiedeln, mit Hauptsitz in Zürich (S. H. A. B. Nr. 74 vom 28. März 1936, Seite 772). Spezialgeschäft für Strassen- und Geleisebau. Die Kollektivprokura Peter Bertschinger ist erloschen. Walo Bertschinger, jun., führt nunmehr Einzelprokura. Kollektivprokura ist erteilt an Hans Bäny, von Uerkheim (Aargau), in Kilchberg (Zürich). Er zeichnet mit je einem der übrigen Kollektivunterschriftführenden.

5. April. **Verband schweizerischer Schweinehalter (V. S. H.),** in Küssnacht a. R. (S. H. A. B. Nr. 239 vom 12. Oktober 1938, Seite 2189). Die Kollektivunterschrift des Geschäftsführers Fritz Renggli ist erloschen. Als Geschäftsleiter, mit Kollektivunterschrift, ist ernannt worden Alois Ulrich, von und in Küssnacht a. R.

Restaurant usw. - 5. April. Die Firma **Jos. Camenzind,** in Brunnen, Gemeinde Ingenbohl (S. H. A. B. Nr. 10 vom 13. Januar 1939, Seite 89), Restaurant zur Taube, Reisebureau, Fahrkarten, Taxameterbetrieb und Gesellschaftsfahrten, Vertreter der Generalageutur für Passsage und Auswanderung Zwilchenbart A. G., Basel, ist infolge Todes des Inhabers erloschen. Aktiven und Passiven sind übergegangen auf die neue Firma «Jos. Camenzind», in Brunnen.

Inhaberin der Firma **Jos. Camenzind,** in Brunnen, Gemeinde Ingenbohl, ist Wwe. Josefina Camenzind-Planzer, von Gersau, in Brunnen. Die Firma übernimmt Aktiven und Passiven der erloschenen Firma «Jos. Camenzind», in Brunnen. Einzelprokura ist erteilt an Caroline Fassbind-Camenzind, von Arth, in Brunnen. Restaurant zur Taube, Reisebureau, Fahrkarten, Taxameterbetrieb und Gesellschaftsfahrten, Vertreter der Generalagentur für Passage und Auswanderung Zwilchenbart A. G., Basel.

Textilabfälle usw. — 5. April. Inhaber der Firma **Joh. Jenny, Abfall-Verwertung,** in Siebnen-Galgenen, ist Johann Jenny, von Ennenda (Glarus), in Lachen (Schwyz). Handel, Verwertung und Sortierung von Textilabfällen, Alteisen, Metallen, Papier und Gummi. Siebnen, Wäggitalerstrasse.

Zug — Zoug — Zugo

Import, Export. — 1939. 5. April. Die «Mar-Kao Aktiengesellschaft (Mar-Kao Société Anonyme) (Mar-Kao Limited)», in Zug (S. H. A. B. Nr. 235 vom 9. Oktober 1931, Seite 2163), Import und Export von Waren aller Art nach überseeischen Ländern, hat in der ausserordentlichen Generalversammlung vom 30. März 1939 die Auflösung beschlossen. Die Liquidation wird unter der Firma **Mar-Kao Aktiengesellschaft in Liq. (Mar-Kao Société Anonyme en liq.) (Mar-Kao Limited in liq.)** durch die bisherigen Mitglieder des Verwaltungsrates Dr. Georg Siegfried Abt, von Bünzen, in Zürich, und Walter Müller, von Winterthur, in Zug, als Liquidatoren durchgeführt. Sie zeichnen wie bisher kollektiv.

Freiburg — Fribourg — Friborgo

Bureau de Bulle (district de la Gruyère)

Café. — 1939. 5 avril. La raison **Gustave Grandjean,** exploitation du Cercle des Montagnards, à La Roche (F. o. s. du c. du 7 mai 1937, n° 104, page 1058), est radiée d'office, le titulaire ayant été déclaré en faillite (jugement du 20 mars 1939) et l'exploitation ayant cessé.

Bureau de Fribourg

5 avril. Wilhelm Scheuk a cessé d'être vice-président et Louis Roubaty d'être membre du comité de l'**Association des Moulins du canton de Fribourg,** société coopérative dont le siège est à Fribourg (F. o. s. du c. du 26 octobre 1934, n° 251, page 2963). Leurs signatures sont éteintes. Ont été élus à leur place: Camille Dougoud, de Lieffrens, à Promasens, et Henri Bochud, de Posieux et Bossonneus, à Vuippens. La société est engagée vis-à-vis des tiers par la signature collective du président avec un autre membre du comité.

Participations, etc. — 5 avril. Aux termes d'acte du 23 mars 1939, la société anonyme **Interhandel A. G.,** dont le siège est à Schaffhouse (F. o. s. du c. du 25 novembre 1937, n° 276, page 2607), a décidé de transférer son siège de Schaffhouse à Fribourg. La société a pour but: a) la participation à des entreprises commerciales; b) leur financement; c) la reprise de participations pour l'exécution de ces buts; d) l'entreprise de tous commerce rentrant dans le but de la société. Les statuts primitifs sont du 24 janvier 1936. Le capital social est fixé à 60,000 fr., divisé en 60 actions de 1000 fr. chacune, nominatives, entièrement libérées. Les publications de la société ont lieu dans la Feuille officielle suisse du commerce. Le conseil d'administration se compose de 1 à 5 membres. Reinhard Bendel a cessé d'être administrateur unique; le remplace: le Dr. Edouard Honegger, de Zurich, à Lausanne, il a la signature individuelle. A été nommé fondé de pouvoirs de la société avec signature individuelle: Dr. Erich Huber, de Wallenstadt, à Rüschlikon. Bureau à Fribourg: chez André Wagnière, 1, Route des Alpes.

Basel-Stadt — Bâle-Ville — Basilea-Città

Heizkessel usw. — 1939. 1. April. Die **J. M. Walter A. G. in Liq.,** in Basel (S. H. A. B. Nr. 56 vom 8. März 1938, Seite 523), Fabrikation und Vertrieb von Heizkesseln usw., ist nach beendigter Liquidation erloschen.

Bau- und Möbelschreinerei. — 1. April. Alfons Kuentz-Simon, von Therwil, in Muttenz, und Hans Ackermann-Dürrmüller, von und in Basel, haben unter der Firma **Kuentz & Ackermann,** in Basel, eine Kollektivgesellschaft eingegangen, die am 1. April 1939 begonnen hat. Mechanische Bau- und Möbelschreinerei. Fabrikation von Ladeneinrichtungen. Oetlingerstrasse 80.

1. April. Die **Eisenbau A. G.,** in Basel (S. H. A. B. Nr. 56 vom 8. März 1935, Seite 612), hat in der Generalversammlung vom 27. März 1939 ihre Statuten teilweise revidiert. Der Zweck wird wie folgt umschrieben: Ausführung von Eisenkonstruktionen jeder Art und Bauschlosserarbeiten, Betrieb eines Ingenieurbureaus für Baukonstruktionen. Die übrigen publizierten Tatsachen erfahren keine Aenderungen. Das Aktienkapital von Fr. 132,000 ist voll einbezahlt.

1. April. **Schweizerische Nationalbank,** in Bern, mit Zweigniederlassung in Basel (S. H. A. B. Nr. 164 vom 17. Juli 1937, Seite 1694). Die Unterschrift des bisherigen Präsidenten des Direktoriums Prof. Dr. Bachmann ist erloschen. Präsident des Direktoriums ist das bisherige Mitglied Ernst Weber. Zu einem weiteren Mitgliede des Direktoriums wurde gewählt Fritz Schnorf, von Uetikon, in Meilen; er zeichnet zu zweien mit einem der übrigen Zeichnungsberechtigten.

Schuhfournituren usw. — 1. April. Die Firma **Schimanski,** in Basel (S. H. A. B. Nr. 199 vom 26. August 1933, Seite 2037), Handel in Schuhfournituren usw., hat ihr Geschäftslokal verlegt nach Leonhardsgraben 14.

Innenarchitektur usw. — 1. April. Die Firma **Josef Henrichs,** in Basel (S. H. A. B. Nr. 174 vom 28. Juli 1934, Seite 2115), Innenarchitektur usw., hat ihr Domizil verlegt nach Laufenstrasse 37.

1. April. In der Aktiengesellschaft **Gesellschaft für Chemische Industrie in Basel,** mit Sitz in Basel (S. H. A. B. Nr. 109 vom 11. Mai 1938, Seite 1059, Fabrikation und Handel in chemischen und pharmazeutischen Produkten, wurden ernannt erstens zu Direktoren die bisherigen stellvertretenden Direktoren Dr. Theodor Beck, Dr. Alphons Gams, Dr. Max Hartmann, Dr. Max Isler, Dr. Robert Käppeli, Ernst Salathe, nun in Binningen, und Dr. Arthur Wilhelm, nun in Bottmingen; zweitens zu stellvertretenden Direktoren die bisherigen Vizedirektoren Jean-Jacques Brodbeck und Dr. Karl Miescher; drittens zu Vizedirektoren die bisherigen Prokuristen Dr. Achilles Ammann, Dr. Max Bommer, Dr. Walter Girtanner, Dr. Rolf Meier und Dr. Richard Tobler, nun in Riehen; viertens zu Prokuristen René Boulenaz, von Corsier (Waadt), in Arlesheim, Dr. Robert Edelmann, von Kappel (St. Gallen), in Riehen, Dr. Jürg G. Engi, von und in Riehen, Dr. Friedrich Felix, von Parpan, in Basel, Dr. Karl Hoffmann, von und in Basel, Max Fischer, von Basel, in Riehen, Dr. Hans Lyner, von Wald (Zürich), in Basel, und Dr. Désiré Honegger, von Rüti (Zürich), in Basel. Alle zeichnen zu zweien unter sich oder je mit einem andern Unterschriftsberechtigten. Die Prokuren von Dr. Hans Buss und Dr. Friedrich Uhlmann sind erloschen.

Schuhwaren usw. — 1. April. Die « Gysin & Cie Aktiengesellschaft », in Basel (S. H. A. B. Nr. 155 vom 7. Juli 1937, Seite 1611), Fabrikation und Handel mit Schuhwaren, hat in ihrer Generalversammlung vom 25. März 1939 die Auflösung beschlossen. Zum Liquidator wurde ernannt der bisherige Prokurist Johann Deininger; er führt für die **Gysin & Cie Aktiengesellschaft in Liq.** Einzelunterschrift. Die Unterschriften der Verwaltungsräte Peter Gysin und Ernst Walter Ritter sind erloschen.

1. April. Die **Amortisationshypothekenbank A. G.,** in Basel (S. H. A. B. Nr. 97 vom 27. Juli 1938, Seite 941), hat in ihrer Generalversammlung vom 19. März 1939 ihre Statuten dahin geändert, dass der Betrieb der Bank nunmehr hauptsächlich Finanzierung von Amortisationskrediten gegen hypothekarische Sicherstellung in der ganzen Schweiz umfasst.

Technische Produkte und Neuheiten usw. — 1. April. Das Aktienkapital der **Sigma A. G.,** in Basel (S. H. A. B. Nr. 112 vom 14. Mai 1938, Seite 1085), Verwertung von patentierten technischen Produkten und Neuheiten usw., von Fr. 10,000, ist nunmehr voll einbezahlt.

Bettwarengeschäft. — 1. April. Die Firma **Elisabeth Kumpf-Krebs vorm. J. Krebs-Weiss,** in Basel (S. H. A. B. Nr. 169 vom 24. Juli 1925, Seite 1294), Bettwarengeschäft, ist infolge Uebergabe des Geschäftes erloschen. Aktiven und Passiven gehen über an die Firma «Familie E. Kumpf-Krebs», in Basel.

Witwe Elisabeth Kumpf-Krebs und ihre Kinder Gertrud Kumpf und Otto Kumpf, alle deutsche Staatsangehörige, in Basel, haben unter der Firma **Familie E. Kumpf-Krebs,** in Basel, eine Kollektivgesellschaft eingegangen, die am 1. Januar 1939 begonnen und Aktiven und Passiven der erloschenen Firma «Elisabeth Kumpf-Krebs vorm. J. Krebs-Weiss», in Basel, übernommen hat. Bettwarengeschäft. Gerbergässlein 10.

1. April. Die **Gabag, Aktiengesellschaft für Sportkleidung,** in Basel (S. H. A. B. Nr. 226 vom 27. September 1938, Seite 2082), Vertrieb von Sportkleidern, ist durch Verfügung des Konkursrichters vom 10. März 1939 aufgelöst worden.

3. April. Der Verein **Diakonat Bethesda,** in Basel (S. H. A. B. Nr. 236 vom 9. Oktober 1935, Seite 2507), Ausbildung weiblicher Personen für die christliche Liebestätigkeit, hat sein Domizil verlegt nach Neusatzweg 1.

Radiotechnische Werkstätte. — 3. April. Die Firma **Hermann Strittmatter,** in Basel (S. H. A. B. Nr. 74 vom 1. April 1937, Seite 755), radiotechnische Werkstätte, hat ihr Geschäftslokal verlegt nach Elisabethenstrasse 58 (Werkstätte).

3. April. In der Aktiengesellschaft **Industrie-Gesellschaft für Schappe,** in Basel (S. H. A. B. Nr. 62 vom 15. März 1939, Seite 545), wurde an Adolf Giovanoli, von Frasnacht (Thurgau), in Basel, Kollektivprokura erteilt. Er führt die Unterschrift zusammen mit je einem der übrigen Zeichnungsberechtigten.

3. April. In den Stiftungrat der Stiftung **Unterstützungsfonds der Industrie-Gesellschaft für Schappe,** in Basel (S. H. A. B. Nr. 62 vom 15. März 1939, Seite 546), ist der Prokurist Adolf Giovanoli, von Frasnacht (Thurgau), in Basel, eingetreten. Er führt die Unterschrift zusammen mit je einem der übrigen Zeichnungsberechtigten.

3. April. In den Stiftungsrat der **Stiftung für den Bau von Arbeiterwohnungen der Industrie-Gesellschaft für Schappe,** in Basel (S. H. A. B. Nr. 62 vom 15. März 1939, Seite 545), ist der Prokurist Adolf Giovanoli, von Frasnacht (Thurgau), in Basel, eingetreten. Er führt die Unterschrift zusammen mit je einem der übrigen Zeichnungsberechtigten.

Hotel- und Wirtschaftsbetrieb. — 3. April. Die Firma **Emil Rösler-Mulisch,** in Basel (S. H. A. B. Nr. 36 vom 13. Februar 1935, Seite 394), Hotel- und Wirtschaftsbetrieb, ist infolge Todes des Inhabers erloschen. Aktiven und Passiven gehen über an die Firma «Wwe. E. Rösler-Mulisch», in Basel.

Inhaberin der Firma **Wwe. E. Rösler-Mulisch,** in Basel, ist Witwe Elsa Rösler-Mulisch, von und in Basel. Die Firma übernimmt Aktiven und Passiven der erloschenen Firma «Emil Rösler-Mulisch», in Basel. Hotelbetrieb und Restaurant. Riehenring 91 (Hotel zum Hirschen).

3. April. Die **Verwertung von Abfällen A. G.,** in Basel (S. H. A. B. Nr. 72 vom 27. März 1939, Seite 631), hat in ihrer Generalversammlung vom 24. Dezember 1938 die Statuten teilweise revidiert. Das Aktienkapital von Fr. 110,000 zerfällt nunmehr in 110 Namenaktien von Fr. 1000 und ist voll einbezahlt. Die übrigen Statutenänderungen berühren die publizierten Tatsachen nicht. Prokura wurde erteilt an Kurt Max Lindner, von und in Basel; er zeichnet zu zweien mit einem der übrigen Kollektivzeichnungsberechtigten.

Wetterstrips und andere Bauspezialitäten. — 3. April. Aus dem Verwaltungsrat der **Risuit A. G.,** in Basel (S. H. A. B. Nr. 285 vom 5. Dezember 1935, Seite 2970), Vertrieb von Wetterstrips und andern Bauspezialitäten, ist Alfred Bossi ausgeschieden; seine Unterschrift ist erloschen. Neu wurde in den Verwaltungsrat gewählt Dr. Joseph Amberg, von Ettiswil (Luzern), in Basel; er führt Einzelunterschrift. Das Domizil wurde verlegt nach Kannenfeldstrasse 46.

3. April. Die **Aktiengesellschaft für Hydrologie,** in Basel (S. H. A. B. Nr. 153 vom 5. Juli 1937, Seite 1579), hat in der Generalversammlung vom 13. Februar 1939 ihre Statuten revidiert. Das Grundkapital von Fr. 50,000 ist nunmehr in 50 Inhaberaktien von Fr. 1000 eingeteilt und voll einbezahlt. Dr. Carl Forrer ist aus dem Verwaltungsrate ausgeschieden. Als weiteres Mitglied wurde gewählt Dr. John Billwiller, von St. Gallen, in Basel. Das Mitglied Josef Keller ist nunmehr Vizepräsident.

4. April. Die **Agis Aktiengesellschaft für Syndikatsgeschäfte,** in Glarus (S. H. A. B. Nr. 131 vom 7. Juni 1928, Seite 1114), hat in der Generalversammlung vom 20. März 1939 ihren Sitz nach Basel verlegt und die ursprünglichen Statuten vom 29. Mai 1928 revidiert. Die Gesellschaft hat zum Zweck Finanzierung und Beteiligung an Handels- und Fabrikationsunternehmungen im In- und Auslande. Das Grundkapital beträgt Fr. 100,000, eingeteilt in 100 Namenaktien von Fr. 1000. Auf das Aktienkapital sind Fr. 25,000 einbezahlt. Publikationsorgan ist das Schweizerische Handelsamtsblatt. Der Verwaltungsrat besteht aus 1—3 Mitgliedern. Dr. Wilhelm Ringwald ist infolge Todes aus dem Verwaltungsrat ausgeschieden; seine Unterschrift ist erloschen. Neu wurde als einziges Mitglied des Verwaltungsrats gewählt Dr. Leonhard Ringwald, von und in Basel; er führt Einzelunterschrift. Domizil: Freie Strasse 103.

Annoncen-Expedition. — 4. April. Aus dem Verwaltungsrat der **APAG Aktiengesellschaft,** in Basel (S. H. A. B. Nr. 73 vom 28. März 1939, Seite 639), Betrieb einer Annoncen-Expedition, ist Dr. Rudolf Rammelmeyer ausgeschieden; seine Unterschrift ist erloschen. Ferner ist die Prokura des Paul Beerli-Stemmer erloschen. Die Kollektivprokuristin Thekla Renaux-Giesin zeichnet mit dem einzelzeichnungsberechtigten Verwaltungsrat.

Wirtschaftsbetrieb. — 4. April. Die Firma **Heinrich Hempele,** in Basel, (S. H. A. B. Nr. 176 vom 30. Juli 1938, Seite 1706), Wirtschaftsbetrieb, ist infolge Aufgabe des Gesehäftes erloschen.

Wirtschaftsbetrieb. — 4. April. Die Firma **Oskar Hauser-Rümmelin,** in Basel (S. H. A. B. Nr. 74 vom 29. März 1934, Seite 833), Wirtschaftsbetrieb, ist infolge Aufgabe des Geschäftes erloschen.

Manufakturwaren. — 4. April. Die Kommanditgesellschaft **G. Winter & Cie.,** in Basel (S. H. A. B. Nr. 84 vom 12. März 1934, Seite 973), Handel in Manufakturwaren, ist durch den Tod des Teilhabers Georg Winter aufgelöst worden und wird nach beendigter Liquidation gelöscht.

Weine, Spirituosen. — 4. April. Der Inhaber der Firma **Juan Bussot,** in Basel (S. H. A. B. Nr. 88 vom 17. April 1937, Seite 902), Wirtschaftsbetrieb usw., gibt den Wirtschaftsbetrieb auf und verzeigt daher als Gesehäftsnatur noch Handel in Weinen und Spirituosen. Er ändert die Firma ab in **J. Bussot-Berger** und verlegt das Domizil nach Barfüsserplatz Nr. 16.

Restaurant usw. — 4. April. Inhaber der Firma **Juan Bussot,** in Basel, ist Juan Bussot, spanischer Staatsangehöriger, in Basel. Restaurant, spanische Weinhalle. Barfüsserplatz 16 (Restaurant zum Strauss).

Lederhandlung. — 4. April. Einzelfirma **Frau E. Hauser,** in Basel (S. H. A. B. Nr. 193 vom 19. August 1938, Seite 1831), Lederhandlung. Der Konkursvermerk wird von Amtes wegen gestrichen, nachdem der Konkurs am 3. April 1939 widerrufen worden ist.

Bauten. — 4. April. Die **Buss Aktiengesellschaft,** in Basel (S. H. A. B. Nr. 10 vom 13. Januar 1939, S. 90), hat in der Generalversammlung vom 29. März 1939 ihre Statuten teilweise geändert. Auf jede Aktie wird ein Genussschein verabfolgt, der einen Anteil am Reingewinn und am Liquidationserlös verschafft. Weitere Statutenänderungen berühren die publizierten Tatsachen nicht. Neu in den Verwaltungsrat wurde gewählt Theodor Stadler, von Mettlen (Thurgau), in Dornach.

5. April. In den Genossenschaft **Schweizerische Volksfürsorge, Volksversicherung auf Gegenseitigkeit,** in Basel (S. H. A. B. Nr. 253 vom 28. Oktober 1938, Seite 2315), wurde Kollektivprokura erteilt an Gustav Heimers, von und in Basel.

5. April. In den Stiftungsrat der **Stiftung der Beamten- und Angestellten-Pensionskasse der Industrie-Gesellschaft für Schappe,** in Basel (S. H. A. B. Nr. 278 vom 26. November 1932, Seite 2774), wurde als neuer Kassier gewählt Fritz Stückelberger, von und in Basel. Er führt die Unterschrift zusammen mit je einem übrigen Zeichnungsberechtigten. Die Unterschrift des Charles Ott ist infolge Todes erloschen.

Musikinstrumente usw. — 5. April. Die Kommanditgesellschaft **Blattner & Co.,** in Basel (S. H. A. B. Nr. 249 vom 23. Oktober 1936, Seite 2503), Handel und Vertretungen in Musikinstrumenten usw., nimmt des ferneren in die Natur des Gesehäftes auf: Handel und Vertretungen in elektrischen Artikeln en gros.

Kolonialwaren usw. — 5. April. Die Kommanditgesellschaft **Riniker & Cie.,** in Basel (S. H. A. B. Nr. 98 vom 30. April 1931, Seite 939), Kolonialwaren usw., hat sich aufgelöst und ist erloschen. Aktiven und Passiven gehen über an die Firma «Rudolf Riniker», in Basel.

Inhaber der Firma **Rudolf Riniker,** in Basel, ist Rudolf Riniker-Vatter, von und in Basel. Die Firma übernimmt Aktiven und Passiven der erloschenen Kommanditgesellschaft «Riniker & Cie.», in Basel. Kolonialwaren und Landesprodukte en gros. Sulzerstrasse 21.

Basel-Land — Bâle-Campagne — Basilea-Campagna

1939. 4. April. In der Aktiengesellschaft « **Roba** », **Schiffahrtsagentur und Lagerhaus A. G.,** Vertretung von Rhein- und Seeschiffahrtsgesellschaften, sowie Beteiligung an gleichen oder ähnlichen Unternehmungen usw., in Münchenstein (S. H. A. B. Nr. 15 vom 19. Januar 1939, Seite 136), sind neu in den Verwaltungsrat gewählt worden Christof Koenigsfeld, holländischer Staatsangehöriger, in Köln, und der bisherige Direktor Wilhelm Scheller, von Zofingen, in Münchenstein, welcher nunmehr als Delegierter des Verwaltungsrates Einzelunterschrift führt. Seine bisherige Unterschrift als Direktor ist erloschen.

4. April. Die **Thommens Uhrenfabriken A. G. (Fabriques d'Horlogerie Thommen S. A.) (Thommens Watch Co. Ltd.),** Herstellung und Verkauf von Uhren usw., in Waldenburg (S. H. A. B. Nr. 270 vom 17. November 1938, Seite 2447), hat in ihrer ordentlichen Generalversammlung vom 8. März 1939 eine Statutenänderung vorgenommen. Die publizierten Tatsachen werden dadurch nicht berührt.

4. April. Aus dem Vorstande des Vereins unter dem Namen **Feldschützengesellschaft Pratteln,** in Pratteln (S. H. A. B. Nr. 99 vom 30. April 1935, Seite 1103), sind Fritz Pflugshaupt, bisher Präsident, und Theophil Pfirter-Huber, bisher Vizepräsident, ausgeschieden; deren Unterschriften sind erloschen. Neu wurden in den Vorstand gewählt Walter Schaub, von Rünenberg, als Präsident und Hans Dalcher, von Arisdorf, als Vizepräsident, beide in Pratteln. Präsident oder Vizepräsident zeichnen kollektiv mit dem I. Aktuar oder dem Kassier.

Restaurant usw. — 4. April. Die Firma **Niklaus Etter,** Restaurant zur Ziegelei und Fabrikation von Essig, in Oberwil (S. H. A. B. Nr. 290 vom 10. Dezember 1936, Seite 2895), wird infolge Aufgabe der Essigfabrikation und Nichtmehrvorliegens der Eintragspflicht gestrichen.

St. Gallen — St-Gall — San Gallo

Berichtigung. Die zufolge Aufgabe der Vertretungen gelöschte Firma «Johann Baumsauer», in St. Gallen (S. H. A. B. Nr. 75 vom 30. März 1939, Seite 660), heisst richtig: **Johann Ramsauer.**

Molkerei, Milchhandel. — 1939. 3. April. Inhaber der Firma **Fritz Hofmann,** in Gossau, ist Fritz Hofmann, von Worb (Bern), in Gossau. Molkerei und Milchhandlung; Hauptstrasse.

Cartonnagen. — 3. April. Die Firma **Carl Stärkle-Moser,** Fabrikation von Cartonnagen aller Art, in Rorschach (S. H. A. B. Nr. 182 vom 8. August 1931, Seite 1741), erteilt Einzelprokura an Alfons Kolmos, von und in Rorschach.

3. April. **Schweizerische Nationalbank** (Hauptsitz Bern), Zweigniederlassung in St. Gallen (S. H. A. B. Nr. 157 vom 8. Juli 1938, Seite 1526). Prof. Dr. Gottlieb Bachmann, nunmehriger Präsident des Bankrates und damit des Bankausschusses, ist als Präsident des Direktoriums zurückgetreten; seine Unterschrift ist erloschen. In der Sitzung vom 17. März 1939 wählte der Bundesrat als neuen Präsidenten des Direktoriums Ernst Weber, von Zürich, in Erlenbach (Zürich), bisher Mitglied des Direktoriums der Schweizerischen Nationalbank, in Zürich. Seine bisherige Kollektivunterschrift bleibt bestehen. Ferner wählte der Bundesrat zum Mitglied des Direktoriums in Zürich Fritz Schnorf, von Uetikon, in Meilen, bisher Direktor der Schweizerischen Nationalbank, in Zürich. Er zeichnet mit einem andern Unterschriftsberechtigten gemeinsam für sämtliche Bankstellen der Schweizerischen Nationalbank.

3. April. **Landwirtschaftliche Genossenschaft Ernetschwil,** Genossenschaft mit Sitz in Ernetschwil (S. H. A. B. Nr. 193 vom 20. August 1937, Seite 1930). Gustav Bachofen, Vizepräsident und Alfred Kühne, Aktuar, sind aus dem Vorstand ausgeschieden; ihre Unterschriften sind erloschen. Neu wurden in den Vorstand gewählt Johann Zahner, von Kaltbrunn, als Vizepräsident und Ferdinand Lindauer, von Schwyz, als Aktuar; beide in Ernetschwil. Präsident, Vizepräsident und Aktuar zeichnen kollektiv je zu zweien.

Fröbelartikel usw. — 3. April. Die Fi ma **Emil Neff,** Spezialhaus für Fröbelartikel und technische Neuheiten, in Rorschach (S. H. A. B. Nr. 82 vom 10. April 1934, Seite 943), ist infolge Todes des Inhabers erloschen.

Aargau — Argovie — Argovia

1939. 4. April. **Konsumverein Wettingen,** Genossenschaft mit Sitz in Wettingen (S. H. A. B. Nr. 203 vom 31. August 1935, Seite 2200). Aus dem Vorstande sind ausgeschieden Dr. Wilhelm Holliger, Präsident, und Ernst Hürlimann, Aktuar. Deren Unterschriften sind erloschen. Ferner wird gelöscht die Unterschrift des Verwalters August Berz. Zum Präsidenten wurde gewählt der bisherige Vizepräsident Hans Frei, von Oberehrendingen; zum Vizepräsidenten der bisherige Beisitzer Hans Hunziker, von Kirchleerau, und neu als Aktuar Hans Elsener, von Menzingen (Zug), alle in Wettingen. Zeichnungsberechtigt sind Präsident, Vizepräsident und Aktuar je zu zweien kollektiv.

Badarfsartikel. — 4. April. Ueber den Inhaber der Firma **Emil Hengärtner,** Bedarfsartikel aller Art, in Aarau (S. H. A. B. Nr. 30 vom 6. Februar 1939, Seite 259), ist durch Erkenntnis des Bezirksgerichtes Aarau vom 1. März 1939 der Konkurs eröffnet, das Verfahren aber durch Beschluss des gleichen Gerichtes vom 8. März 1939 mangels Aktiven eingestellt worden. Der Geschäftsbetrieb wird weitergeführt.

Patentverwertung usw. — 4. April. **Ramo G. m. b. H.,** internationale Verwertung von Erfindungen und Patenten usw., mit Sitz in Aarau (S. H. A. B. Nr. 300 vom 23. Dezember 1937, Seite 2832). In der Gesellschafterversammlung vom 28. März 1939 wurde die Auflösung beschlossen und gleichzeitig die vollständige Durchführung der Liquidation konstatiert. Die Firma wird im Handelsregister gelöscht.

4. April. **Schweizerische Nationalbank,** mit Sitz in Bern und Zweigniederlassung in Aarau (S. H. A. B. Nr. 169 vom 23. Juli 1937, Seite 1747). Prof. Dr. Gottlieb Bachmann ist als Präsident des Direktoriums zurückgetreten. Sein Unterschriftsrecht ist erloschen. In der Sitzung vom 17. März 1939 wählte der Bundesrat als neuen Präsidenten des Direktoriums Ernst Weber, von Zürich, in Erlenbach (Zürich), bisher Mitglied des Direktoriums der Schweizerischen Nationalbank in Zürich. In seiner Zeichnungsbefugnis tritt keine Aenderung ein. Ferner wählte der Bundesrat zum Mitglied des Direktoriums in Zürich Fritz Schnorf, von Uetikon, in Meilen, bisher Direktor der Schweizerischen Nationalbank in Zürich. Er zeichnet mit einem andern Unterschriftsberechtigten gemeinsam für sämtliche Bankstellen der Schweizerischen Nationalbank.

4. April. Die Firma **Hans Villiger,** Fabrikation und Vertrieb chemischer Produkte und Präparate, in Muri (Aargau) (S. H. A. B. Nr. 247 vom 22. Oktober 1934, Seite 2912), ist abgeändert worden und lautet nunmehr **ZUVI Produkte Chem. Werke Hans Villiger.** Die übrigen früher publizierten Tatsachen bleiben unverändert.

Sattlerei, Aussteuern. — 4. April. Ueber den Inhaber der Firma **Alfred Hofmann,** Sattlerei und Aussteuergeschäft, in Bremgarten (Aargau) (S. H. A. B. 1928, Seite 2125), ist durch Erkenntnis des Bezirksgerichtes Bremgarten vom 25. März 1939 der Konkurs eröffnet worden.

4. April. Die Firma **Werner Frey, Notar,** Notariats- und Inkassobureau, in Aarau (S. H. A. B. Nr. 245 vom 21. Oktober 1931, Seite 2248), hat das Geschäftslokal verlegt nach Laurenzenvorstadt Nr. 23.

4. April. Unter der Firma **Wasserversorgungsgenossenschaft Kornberg,** besteht mit Sitz in Gipf-Oberfrick eine Genossenschaft. Die Statuten sind am 8. Januar 1939 beschlossen worden. Die Genossenschaft bezweckt den Bau, den Betrieb und den Unterhalt einer Wasserversorgungsanlage für die auf dem Kornberg gelegenen Gebäulichkeiten und Grundstücke. Für die Verbindlichkeiten der Genossenschaft haftet nur deren Vermögen; die persönliche Haftbarkeit der Mitglieder ist ausgeschlossen. Gesetzlich vorgeschriebene Veröffentlichungen haben im Schweizerischen Handelsamtsblatt zu erfolgen. Der Vorstand besteht aus 3—4 Mitgliedern. Zeichnungsberechtigt ist der Präsident oder Vizepräsident kollektiv mit einem andern Vorstandsmitglied. Gegenwärtig gehören dem Vorstande an, Josef Kaiser, von Obermumpf, in Gipf-Oberfrick, als Präsident; Hans Häberli, von Münchenbuchsee, in Gipf-Oberfrick, als Aktuar; Fritz Hodler, von Gurzelen, in Herznach, als Vizepräsident. Zeichnungsberechtigt sind der Präsident Josef Kaiser oder der Vizepräsident Fritz Hodler kollektiv mit dem Aktuar Hans Häberli.

Baumwollspinnerei, Weberei. — 4. April. Die Kollektivgesellschaft unter der Firma **Bebié & Cie.,** Baumwollspinnerei und Weberei, in Turgi (S. H. A. B. Nr. 4 vom 7. Januar 1936, Seite 32), hat sich aufgelöst und ist infolge Uebergauges mit Aktiven und Passiven an die Firma «Bebié A. G.» in Turgi erloschen.

Unter der Firma **Bébie A. G. (Bebié S. A.),** hat sich mit Sitz in Turgi eine Aktiengesellschaft gebildet. Die Statuten sind am 20. März 1939 festgelegt worden. Zweck der Gesellschaft ist der Betrieb von Geschäften in der Baumwollbranche und verwandter Branchen, einschliesslich der Beteiligung bei andern Unternehmungen dieser Branchen. Das Grundkapital beträgt Fr. 360,000, eingeteilt in 360 voll einbezahlte Namenaktien zu Fr. 1000. Die Gesellschaft übernimmt von der Kollektivgesellschaft «Bebié & Cie.», in Turgi, deren Geschäftsbetrieb in Turgi in Aktiven und Passiven laut Uebernahmevertrag vom 20. März 1939 und Bilanz per 1. Januar 1939 mit Aktiven in der Höhe von Fr. 684,654.30 und Passiven in der Höhe von Fr. 324,654.30, sowie die seit dem Uebernahmevertrag laufenden Geschäfte. Der Uebernahmepreis beträgt Fr. 360,000 und wird voll auf das Grundkapital angerechnet. Die Mitteilungen an die Aktionäre erfolgen vermittelst eingeschriebenem Brief oder durch Zustellung gegen Bescheinigung. Bekanntmachungen erfolgen im Schweizerischen Handelsamtsblatt. Der Verwaltungsrat besteht aus 1—7 Mitgliedern. Gegenwärtig gehören ihm an, Edmund Bebié-Legler, von und in Turgi, als Präsident; Albert Bebié-Hurst, von Turgi, in Rapperswil (St. Gallen), als Vizepräsident, und Ernst Bebié, von Turgi, in Neapel. Der Verwaltungsratspräsident Edmund Bebié-Legler und der Vizepräsident Albert Bebié-Hurst führen Einzelunterschrift. Kollektivprokura ist erteilt an Heinrich Bebié, von und in Turgi, und an Wilhelm Peter, von Gontenschwil, in Turgi.

Neuenburg — Neuchâtel — Neuchâtel

Bureau de Boudry

1939. 4 avril. Selon procès-verbal authentique du 1er avril 1939, la **Compagnie Viticole de Cortaillod, S. A.,** société anonyme ayant son siège à Cortaillod (F. o. s. du c. du 8 juin 1923, nº 131, page 1138 et 25 juillet 1936, nº 172, page 1819) a, dans son assemblée extraordinaire des actionnaires du 1er avril 1939, pris les décisions suivantes: 480 actions nominatives de 250 fr. chacune sont converties en 480 actions au porteur du même montant; 400 actions nominatives de 250 fr. chacune sont converties en 1000 actions nominatives à droit de vote privilégié de 100 fr. chacune. Le capital-actions est porté de 220,000 fr. à 500,000 fr. par la création de 1120 actions nouvelles au porteur de 250 fr. chacune, entièrement libérées. Ces actions sont émises avec une prime de 175 fr. par titre. 269 de ces actions ont été libérées en espèces et 851 par compensation avec des créances contre la société. Les statuts de la société ont été modifiées en conséquence. Les publications de la société ont lieu dans la Feuille officielle suisse du commerce et dans la Feuille officielle cantonale neuchâteloise.

Bureau du Locle

Maroquinerie, gaînerie. — 3 avril. La maison **Pierre Francon fils,** parapluies, maroquinerie, articles de voyages, au Locle (F. o. s. du c. du 19 avril 1932, nº 89, page 933), modifie son genre de commerce comme suit: Fabrique de maroquinerie et gaînerie. Domicile actuel: Joux-Pélichet Nº 5.

Bureau de Neuchâtel

Opticien. — 4 avril. Le chef de la maison **J. Clerc-de Nicola,** à Neuchâtel, est Jean Clerc-de Nicola, de Môtiers (Neuchâtel), à Neuchâtel. Opticien. Bureaux: rue des Parcs 69.

Genf — Genève — Ginevra

Agents de change. — 1939. 4 avril. **Berthoud et Cie,** agents de change, société en commandite à Genève (F. o. s. du c. du 8 février 1938, page 301). Renée Berthoud, de et à Genève, est entrée dans la société, depuis le 4 avril 1939, en qualité d'associée commanditaire, pour une commandite de 1000 fr., entièrement versée en espèces. La société continue sans autre changement.

4 avril. La **Société d'Etudes et de Participations, Eau, Gaz, Electricité, Energie S. A.,** société anonyme à Genève (F. o. s. du c. du 30 juin 1938, page 1458) a, dans son assemblée générale extraordinaire du 9 mars 1939, modifié ses statuts en ce sens que son capital social, actuellement de 1,500,000 francs, divisé en 1500 actions de 1000 fr. chacune, nominatives, a été porté à 3,000,000 fr., par l'émission de 1500 actions nouvelles de 1000 fr. chacune, nominatives. Le capital social est donc fixé à 3,000,000 fr., divisé en 3000 actions de 1000 fr. chacune, nominatives. Le capital social est libéré à concurrence de 1,875,000 fr.

Fruits, légumes, etc. — 4 avril. **Société Anonyme R. Bourgeois,** à Genève (F. o. s. du c. du 15 août 1938, page 1798). François Jamolli, de Semione (Tessin), à Genève, a été nommé directeur. Il signe collectivement avec un administrateur ou un fondé de pouvoir. Louis Loepfé, directeur est radié et ses pouvoirs éteints.

Tous titres et valeurs, etc. — 4 avril. **Pinguine S. A. (Pinguine A. G.) (Pinguine Ltd.),** société anonyme à Genève (F. o. s. du c. du 20 septembre 1938, page 2027). Otto Adler, de Dättwil (Argovie), à Zurich, a été nommé unique administrateur, avec signature individuelle. L'administrateur Fritz Adler démissionnaire est radié. Sa signature est éteinte.

Tous titres et valeurs, etc. — 4 avril. **Cyrano S. A. (Cyrano A. G.) (Cyrano Ltd.),** société anonyme à Genève (F. o. s. du c. du 4 juillet 1938, page 1484). Otto Adler, de Dättwil (Argovie), à Zurich, a été nommé unique administrateur, avec signature individuelle. L'administrateur Fritz Adler, démissionnaire est radié. Sa signature est éteinte.

4 avril. **Société Financière Franco-Suisse,** société anonyme à Genève (F. o. s. du c. du 28 décembre 1938, page 2795). René Mirabaud, de Genève, à Versoix, et René Berthout van Berchen, de et à Genève, ont été nommés membres du conseil d'administration, avec signature collective à deux.

Tous produits servant au nettoyage, etc. — 4 avril. **Monic S. A.,** société anonyme à Genève (F. o. s. du c. du 11 mai 1938, page 1060). Pierre Böhme, de et à Bâle, a été nommé unique administrateur, avec signature individuelle, en remplacement d'Albert Küpfer, administrateur démissionnaire, lequel est radié et ses pouvoirs éteints. Locaux actuels de la société: Rue de St. Jean 14.

Tous titres ou valeurs mobilières ou immobilières, etc. — 4 avril. **Société Mandataire S. A.,** société anonyme à Genève (F. o. s. du c. du 27 février 1939, page 417). Procuration individuelle est conférée à Pierre Goyet, de nationalité française, à Cologny.

Andere, durch Gesetz oder Verordnung zur Veröffentlichung im Schweiz. Handelsamtsblatt vorgeschriebene Anzeigen — Autres avis, dont la publication est prescrite dans la Feuille officielle suisse du commerce par des lois ou ordonnances.

Aktiengesellschaft für Klepper-Sporterzeugnisse, Zürich

Herabsetzung des Grundkapitals und Aufforderung an die Gläubiger, gemäss Art. 733 O. R.

Zweite Veröffentlichung.

Die Generalversammlung vom 1. April 1939 hat beschlossen, das Aktienkapital von Fr. 510,000 auf Fr. 236,000 herabzusetzen. Die Kapitalherabsetzung wird durch Vernichtung von 274 Aktien der Gesellschaft zu nom. Fr. 1000, total Fr. 274,000, durchgeführt.

Den Gläubigern der Gesellschaft wird hierdurch im Sinne von Art. 733 O. R. bekanntgegeben, dass sie innert zwei Monaten von der dritten Bekanntmachung an gerechnet unter Anmeldung ihrer Forderung bei Herrn Rechtsanwalt Dr. Conrad Meyer, Löwenstrasse 17, Zürich, Befriedigung oder Sicherstellung verlangen können. (A. A. 96²)

Zürich, den 3. April 1939. **Der Verwaltungsrat.**

M. Dreifuss & Cie. Aktiengesellschaft, Zürich

Liquidations-Schuldenruf.

Dritte Veröffentlichung.

Die Gesellschaft hat in ihrer ordentlichen Generalversammlung vom 23. Februar 1939 die Liquidation beschlossen. Allfällige Gläubiger der Gesellschaft werden gemäss Art. 742 O. R. hiermit aufgefordert, ihre Ansprüche beim Liquidator **Dr. Erich Huber, Rechtsanwalt, Bahnhofstrasse 31, Zürich,** anzumelden. (A. A. 71¹)

Zürich, den 16. März 1939.

M. Dreifuss & Cie. Aktiengesellschaft in Liq.
Der Liquidator: sig. Huber.

Doremi Musikverlag A.-G., Basel

Liquidations-Schuldenruf.

Zweite Veröffentlichung.

Die Doremi Musikverlag A. G. in Basel hat sich aufgelöst und ist in Liquidation getreten. Liquidator ist Dr. Hermann Fäh, Advokat und Notar, Elisabethenstrasse 2, Basel.

Die Gläubiger dieser Gesellschaft werden hiermit aufgefordert, ihre Forderungen und sonstigen Ansprüche bis spätestens 31. Mai beim Liquidator anzumelden. (A. A. 87²)

Doremi Musikverlag A. G. in Liq.:
Dr. H. Fäh.

Stralo A. G., Basel

Liquidations-Schuldenruf.

Zweite Veröffentlichung.

Die Stralo A. G. in Basel hat sich aufgelöst und ist in Liquidation getreten. Liquidator ist Dr. Hermann Fäh, Avokat und Notar, Elisabethenstrasse 2, Basel.

Die Gläubiger dieser Gesellschaft werden hiermit aufgefordert, ihre Forderungen und sonstigen Ansprüche bis spätestens 31. Mai beim Liquidator anzumelden. (A. A. 88²)

Stralo A. G. in Liq.:
Dr. H. Fäh.

Eckol A. G. in Liq., Chur

Liquidations-Schuldenruf.

Erste Veröffentlichung.

In ihrer Generalversammlung vom 6. April 1939 haben die Aktionäre die Liquidation der Gesellschaft beschlossen. Die Gläubiger der Gesellschaft werden gemäss Art. 742 O. R. aufgefordert, ihre Forderungen unverzüglich anzumelden. (A. A. 98¹)

Chur, den 6. April 1939. **Eckol A. G. in Liq.**

A.-G. Elektrizitätswerke Wynau in Langenthal

Bilanz per 31. Dezember 1938

Aktiva

	Fr.	Ct.
Nicht einbezahltes Aktienkapital	4,000,000	—
Kraftwerk in Schwarzhäusern:		
Baulicher Teil	3,100,000	—
Meehan.-elektr. Teil	1,000,000	—
Kraftwerk in Wynau:		
Stauanlage und Kraftwerkbau	1,000,000	—
Meehan.-elektr. Teil	1,100,000	—
Wohnhäuser und Liegenschaften:		
in Langenthal:		
Verwaltungsgebäude	85,000	—
Magazin und Messtation	10,000	—
Wohnhaus bei der Messtation	30,000	—
3 Doppelwohnhäuser auf dem Gurtenenfeld	85,000	—
in Wynau:		
Werkmeisterwohnhaus	25,000	—
Wohlfahrtshaus	25,000	—
in Schwarzhäusern:		
Wohnhaus beim Kraftwerk	36,327	15
Transformatoren	365,000	—
Leitungen	1,235,000	—
Zähler	118,000	—
Materialvorräte	79,112	25
Mobilien und Werkzeuge	1	—
Debitoren	696,571	10
Wertschriften	46,875	—
Kassa	5,026	85
	13,041,913	35

Passiva

		Fr.	Ct.
Aktien-Kapital		5,000,000	—
4½ % Obligationen-Anleihe 1930	4,500,000.—		
Abzüglich Rückzahlungen bis 31. Dezember 1938	1,200,000.—	3,300,000	—
Hypothekar-Anleihen	3,150,000.—		
Abzüglich Rückzahlung von 1938	500,000.—	2,650,000	—
Reservefonds		620,000	—
Obligationen-Rückzahlungen (ausstehende Titel)		31,000	—
Obligationen-Zinse (ausstehende Coupons)		9,223	65
Erneuerungsfonds		870,000	—
Kreditoren		524,649	95
Vergabungen		10,000	—
Gewinnsaldo		27,039	75
Pro memoria:			
Bürgschaftsverpflichtungen zugunsten eigener Angestellter und Arbeiter für Hypotheken auf ihren Wohnhäusern Fr. 42,800.—.			
		13,041,913	35

(A. G. 30)

Gewinn- und Verlustrechnung für das Jahr 1938

Soll

	Fr.	Ct.
Betriebsunkosten	1,157,514	65
Zinse:		
Zins zu 4½ % für die Obligationen-Anleihe 1930 von restanzlich Fr. 3,600,000.—	162,000	—
Hypothekarzinse auf Fr. 3,000,000.— zu 4¼ % bezw. 4 %	123,750	—
5 % Zins für das Darlehen der Pensionskasse	7,500	—
Verlust auf dem Glühlampenverkauf	219	80
Gewinnsaldo: Vortrag aus 1937	24,358	40
Gewinn pro 1938	658,634	35
	2,133,977	20

Haben

	Fr.	Ct.
Saldo-Vortrag pro 1937	24,358	40
Ertrag aus Stromlieferung	2,046,609	50
Ertrag aus Zählermiete	47,474	55
Ertrag aus Pacht- und Mietzinsen	6,240	25
Ertrag aus Wertschriften	1,510	—
Ertrag aus Konto-Korrent-Zinsen	3,784	50
Diverse Einnahmen	4,000	—
	2,133,977	20

Schweizerische Bodenkredit-Anstalt, Zürich

Bilanz per 31. März 1939

Aktiven

	Fr.	Ct.
Kassa-, Giro- und Postcheckguthaben	1,752,144	27
Coupons	2,691	35
Bankendebitoren auf Sicht	2,824,265	56
Wechsel	22,177	—
Konto-Korrent-Debitoren mit Deckung	5,991,393	51
davon gegen hypoth. Deckung Fr. 3,519,838.65		
Darlehen mit Deckung	961,289	54
davon gegen hypothek. Deckung Fr. 768,072.29		
Hypothekaranlagen	167,708,242	30
Wertschriften	3,699,749	—
Bankgebäude	2,200,000	—
Sonstige Aktiven	1,068,192	19
	186,230,144	72

(A. G. 28)

Kautionen Fr. 193,334.60.

Passiven

	Fr.	Ct.
Konto-Korrent-Kreditoren auf Sicht	5,865,277	08
Sparkassa	14,906,182	20
Einlagehefte	845,985	25
Obligationen:		
a) Kassa-Obligationen	55,235,000	—
b) Serien-Obligationen	44,713,500	—
Pfandbriefdarlehen	38,000,000	—
Sonstige Passiven	2,065,316	20
Aktienkapital	18,000,000	—
Reserven:		
Reservefonds	4,000,000	—
ausserordentlicher Reservefonds	2,000,000	—
Gewinnsaldo	598,883	99
	186,230,144	72

Kautionen Fr. 193,334.60.

Bodenkreditbank in Basel — Crédit Foncier de Bâle

Bilanz per 31. Dezember 1938

Aktiven	Fr.	Ct.	Passiven	Fr.	Ct.
Kassabestand	42,677	97	Bankenkreditoren auf Zeit	258,170	50
Bankendebitoren auf Sicht	32,751	70	Kreditoren auf Sicht	41,936	61
Andere Bankendebitoren	207,942	92	Kreditoren auf Zeit	2,165,985	24
Feste Vorschüsse und Darlehen mit Deckung	205,036	35	Kassaobligationen	536,400	—
Hypothekaranlagen:			Obligationenanleihen:		
Inland	4,520,000	—	4% Pfandbriefe	12,370,000	—
Deutschland:			5% Obligationen mit Pfandrecht 1930	3,971,000	—
Frankengrundschulden	8,693,896	16	4½% Obligationen mit Pfandrecht 1931	3,988,000	—
Hypotheken	16,428,724	10	Pfandbriefdarlehen	2,905,000	—
Wertschriften	1,384,123	45	Sonstige Passiven	584,839	36
Sonstige Aktiven	57,317	50	Kapital:		
			Stammaktien	2,000,000	—
			5% Prioritätsaktien	2,000,000	—
Garantieverpflichtungen und Pfandbestellungen Fr. 52,500.—			Reserven	429,938	10
			Saldo der Gewinn- und Verlustrechnung	321,200	34
	31,572,470	15		31,572,470	15

Gewinn- und Verlustrechnung per 31. Dezember 1938

Ausgaben	Fr.	Ct.	Einnahmen	Fr.	Ct.
Passivzinsen	1,172,967	85	Gewinnvortrag aus dem Vorjahre	273,222	71
Kommissionen	4,800	05	Aktivzinsen	1,356,050	44
Unkosten:			Kommissionen	1,091	30
Bankbehörden und Personal	77,534	16	Ertrag der Wertschriften	38,795	47
Geschäfts- und Bureaukosten	39,260	52	Ertrag der Liegenschaften	3,101	25
Kosten der Gläubigerversammlung	24,769	75			
Steuern	21,728	50			
Zuweisung an die Pensionskasse für die Angestellten	10,000	—	(A. G. 27)		
Reingewinn	47,977	63			
Saldovortrag vom Vorjahre	273,222	71			
	1,672,261	17		1,672,261	17

Bureau de Crédit S. A., Lausanne

Bilan au 31 décembre 1938

(Approuvé par l'assemblée generale des actionnaires du 3 avril 1939.)

Actif	Fr.	Ct.	Passif	Fr.	Ct.
Caisse et chèques postaux	52,399	20	Engagements en banque à vue	7,324	70
Avoirs en banques à vue	4,544	—	Engagements en banque à terme	966,516	—
Effets de change	783,058	—	Obligations de caisse	106,000	—
Comptes courants déb. en blanc	33,375	10	Autres postes du passif	141,559	95
Comptes courants déb. gagés	233,946	10	Capital	130,000	—
Titres	213,200	—	Réserves	1,000	—
Autres postes de l'actif	38,137	90	Pertes et profits	6,259	65
	1,358,660	30		1,358,660	30

Compte de profits et pertes au 31 décembre 1938

Débit	Fr.	Ct.	Crédit	Fr.	Ct.
Solde reporté de 1937	2,326	10	Intérêts créanciers	240,878	45
Intérêts débiteurs	56,433	—	Produit portefeuille titres	8,043	10
Organes de la banque et personnel	39,465	—	Divers	431	90
Frais généraux et frais de bureau	50,034	30			
Impôts et taxes	807	70			
Pertes et amortissements	94,027	70	(A. G. 31)		
Bénéfice 1938	6,259	65			
	249,353	45		249,353	45

Composition du portefeuille titres.

	Fr.	Ct.
Obligations suisses:		
Cantons	25,000	—
Banques	186,300	—
Actions et parts suisses:		
Banques	1,900	—
	213,200	—

Mitteilungen — Communications — Comunicazioni

Decreto del Consiglio Federale sulla costituzione di scorte di caffè

(Del 31 marzo 1939.)

Il Consiglio federale svizzero,

visto l'articolo 3, primo capoverso, lettera b, della legge federale del 1° aprile 1938 per assicurare l'approvvigionamento del paese con merci indispensabili;

visto il decreto federale del 14 ottobre 1933 concernente misure economiche di fronte all'estero prorogato dal decreto federale dell'11 dicembre 1935/23 dicembre 1937;

allo scopo di completare i suoi decreti N. 46 del 27 marzo 1936 e N. 48 dell'8 maggio 1936 concernenti la limitazione delle importazioni, decreta:

Art. 1. Il rilascio di permessi d'importazione di caffè (numeri da 54 a 55a della tariffa doganale) sarà subordinato, a contare dal 15 aprile 1939, alla condizione che il titolare del contingente si impegni mediante contratto a costituire nel paese, in determinati luoghi, una scorta permanente pari almeno alla metà del contingente annuale.

Allo scopo di agevolare agli importatori la costituzione delle scorte obbligatorie sarà accordato loro un contingente supplementare non rinnovabile, pari ad un terzo del contingente annuale.

Per permettere ai titolari dei contingenti di soddisfare interamente all'obbligo previsto nel primo capoverso sarà assegnato loro un certo tempo.

Art. 2. I singoli punti relativi alla costituzione delle scorte saranno regolati mediante una convenzione fra il Dipartimento dell'economia pubblica e i titolari dei contingenti. A contare dal 15 aprile 1939, il rilascio di permessi di importazione di caffè sarà subordinato alla conclusione e all'esecuzione della convenzione.

Allo scopo di attenuare gli oneri finanziari che gravano sugli importatori il Dipartimento federale dell'economia pubblica prende delle misure per permettere agli interessati di ottenere dei crediti ad interesse poco elevato.

Art. 3. Il presente decreto entra in vigore il 15 aprile 1939. Il Dipartimento federale dell'economia pubblica è incaricato di eseguirlo. 83. 11. 4. 39.

Decreto del Consiglio federale sulla costituzione di scorte di zucchero

(Del 31 marzo 1939.)

Il Consiglio federale svizzero,

visto l'articolo 3, primo capoverso, lettera b, della legge federale del 1° aprile 1938 per assicurare l'approvvigionamento del paese con merci indispensabili;

visto il decreto federale del 14 ottobre 1933 concernente misure economiche di fronte all'estero, prorogato dal decreto federale dell'11 dicembre 1935/23 dicembre 1937;

allo scopo di completare i suoi decreti, N. 4 del 6 maggio 1932 e N. 7 del 29 giugno 1932 concernenti la limitazione delle importazioni,

visti gli articoli 41 e 71 della legge federale sulle dogane, del 1° ottobre 1925, decreta:

Art. 1. Il rilascio di permessi d'importazione di zucchero (Numeri da 68b a 70 della tariffa doganale) sarà subordinato, a contare dal 15 aprile 1939, alla condizione che il titolare del contingente si impegni, mediante convenzione, a costituire nel paese, in luoghi determinati, una scorta permanente pari almeno a un terzo del contingente annuale.

Allo scopo di agevolare agli importatori la costituzione delle scorte obbligatorie sarà accordato loro un contingente supplementare non rinnovabile, pari ad un terzo del contingente annuale.

Ai titolari dei contingenti sarà accordato un termine di tempo per permettere loro di sodisfare pienamente all'impegno di cui al primo capoverso.

Art. 2. I particolari relativi alla costituzione delle scorte saranno regolati mediante contratti da conchiudersi fra il Dipartimento dell'economia pubblica e i titolari dei contingenti. A contare dal 15 aprile 1939, il rilascio dei permessi d'importazione di zucchero sarà subordinato alla conclusione e all'esecuzione del contratto.

Art. 3. A richiesta dell'importatore, la Direzione generale delle dogane rilascerà delle bollette di cauzione valide 4 mesi. In questo caso non sarà riscosso un interesse per i dazi garantiti mediante fideiussione doganale.

Allo scopo di attenuare gli oneri finanziari che gravano sugli importatori, il Dipartimento federale dell'economia pubblica prende delle misure per permettere agli interessati di ottenere dei crediti ad interesse poco elevato.

Art. 4. Il presente decreto entra in vigore il 15 aprile 1939.

Il Dipartimento federale dell'economia pubblica e il Dipartimento federale delle finanze e dogane sono incaricati di eseguirlo.

83. 11. 4. 39.

Decreto del Consiglio federale sulla costituzione di scorte di riso commestibile

(Del 31 marzo 1939.)

Il Consiglio federale svizzero,

visto l'articolo 3, primo capoverso, lettera b, della legge federale del 1° aprile 1938 per assicurare l'approvvigionamento del paese con merci indispensabili;

visto il decreto federale del 14 ottobre 1933 concernente misure economiche di fronte all'estero, prorogato dal decreto federale dell'11 dicembre 1935/23 dicembre 1937;

visto il decreto federale del 13 aprile 1933 che prolunga l'aiuto ai produttori del latte e le misure prese per attenuare la crisi agricola;

allo scopo di completare il suo decreto n° 19 del 13 aprile 1933 concernente la limitazione delle importazioni, decreta:

Art. 1. A contare dal 15 aprile 1939 la Società cooperativa svizzera dei cereali e foraggi non conchiuderà contratti per la vendita di riso commestibile e di riso greggio per la preparazione di riso commestibile (numeri 5 e 12 della tariffa doganale) destinati ad essere importati, che coi suoi soci che si saranno impegnati, mediante convenzione, a costituire nel paese, in luoghi determinati, una scorta permanente di queste derrate. La scorta sarà pari alla metà del contingente annuale attribuito all'importatore dalla Società.

Allo scopo di agevolare ai soci di quest'ultima la costituzione delle scorte obbligatorie sarà accordato loro un contingente supplementare non rinnovabile, pari alla metà del contingente annuale.

Art. 2. I singoli punti relativi alla costituzione delle scorte saranno regolati mediante una convenzione fra il Dipartimento dell'economia pubblica e i soci della Società cooperativa svizzera dei cereali e foraggi. La conclusione e l'esecuzione di questa convenzione da parte dei soci obbligati a tenere delle scorte costituiranno, a contare dal 15 aprile 1939, una delle condizioni per la conclusione e l'esecuzione, da parte della Società, di contratti di vendita concernenti l'importazione di riso commestibile e di riso greggio destinato alla preparazione di riso commestibile.

Allo scopo di attenuare gli oneri finanziari che gravano sulle ditte obbligate a costituire delle scorte, il Dipartimento dell'economia pubblica prende delle misure per permettere loro di ottenere dei crediti ad interesse poco elevato.

Art. 3. Il presente decreto entra in vigore il 15 aprile 1939. Il dipartimento dell'economia pubblica è incaricato di eseguirlo. 83. 11. 4. 39.

Decreto del Consiglio federale sulla costituzione di scorte di olii e di grassi commestibili, nonchè delle materie prime e dei prodotti semifabbricati destinati alla loro fabbricazione

(Del 31 marzo 1939.)

Il Consiglio federale svizzero,

visto l'articolo 3, primo capoverso, lettera b, della legge federale del 1° aprile 1938 per assicurare l'approvvigionamento del paese con merci indispensabili;

visto il decreto federale del 14 ottobre 1933 concernente misure economiche di fronte all'estero, prorogato dal decreto federale dell'11 dicembre 1935/23 dicembre 1937;

visti gli articoli 4, primo capoverso, e 6 del decreto federale del 13 aprile 1933 che prolunga l'aiuto ai produttori del latte e le misure prese per attenuare la crisi agricola;

allo scopo di completare il suo decreto N. 35 del 13 luglio 1934 concernente la limitazione delle importazioni, decreta:

Art. 1. A contare dal 15 aprile 1939, la Società cooperativa svizzera dei cereali e foraggi non conchiuderà contratti per la vendita di olii (numeri da 72 a 75 della tariffa doganale) e di grassi (numeri 96, 97 a, 97 b della tariffa doganale) commestibili, nonchè dei prodotti semifabbricati che servono alla loro fabbricazione (semi e frutti oleosi, numero 204 della tariffa doganale, olio di copra greggio, ecc.), destinati ad essere importati se non con le ditte che si saranno impegnate, mediante convenzione, a costituire nel paese, in luoghi determinati, una scorta permanente di questi prodotti. La scorta dovrà essere pari ad un terzo del contingente annuale.

Il Dipartimento dell'economia pubblica stabilirà, d'intesa col Dipartimento delle finanze e dogane, quali siano le merci da considerarsi, nel senso del presente decreto, come materie prime e prodotti semifabbricati destinati alla fabbricazione degli olii e grassi commestibili.

Invece delle materie prime e dei prodotti semifabbricati, le ditte citate sopra potranno tenere in iscorta altri prodotti fabbricati, il cui quantitativo sarà fissato mediante contratto.

Art. 2. Allo scopo di agevolare agli importatori la costituzione delle scorte obbligatorie sarà accordato loro un contingente supplementare non rinnovabile, pari ad un terzo del contingente annuale.

Art. 3. I singoli punti relativi alla costituzione delle scorte saranno regolati mediante una convenzione fra il Dipartimento dell'economia pubblica e la Società cooperativa svizzera dei cereali e foraggi o i titolari di contingenti. A contare dal 15 aprile 1939 la conclusione e l'esecuzione di queste convenzioni costituiranno una delle condizioni per la conclusione e l'esecuzione di contratti di vendita concernenti l'importazione da parte della Società cooperativa svizzera dei cereali e foraggi delle merci indicate nell'articolo 1.

Art. 4. I supplementi di prezzo riscossi dalla Società cooperativa svizzera dei cereali e foraggi conformemente al decreto federale del 13 aprile 1933 che prolunga l'aiuto ai produttori del latte e le misure prese per attenuare la crisi agricola saranno rimborsati alle ditte quando siano stati pagati per merci destinate in seguito a costituire per la prima volta la scorta di cui all'articolo 1. Se una di queste ditte sarà esonerata parzialmente o interamente dall'obbligo di costituire delle scorte, essa verserà alla Società cooperativa svizzera dei cereali e foraggi, prima che la merce abbia lasciato il magazzino di deposito, il supplemento di prezzo. Quest'ultimo sarà calcolato in base ai prezzi in vigore nel momento in cui la ditta è dispensata dall'obbligo di costituire delle riserve.

Allo scopo di attenuare gli oneri finanziari che gravano sulle ditte obbligate a costituire delle scorte, il Dipartimento dell'economia pubblica prende delle misure per permettere agli interessati di ottenere crediti ad interesse non elevato.

Art. 5. Il presente decreto entra in vigore il 15 aprile 1939. Il Dipartimento dell'economia pubblica e il Dipartimento delle finanze e dogane sono incaricati della sua esecuzione. 83. 11. 44. 39.

Decreto del Consiglio federale sulla costituzione di scorte di avena e di orzo da foraggio

(Del 31 marzo 1939.)

Il Consiglio federale svizzero,

visto l'articolo 3, primo capoverso, lettera b, della legge federale del 1° aprile 1938 per assicurare l'approvvigionamento del paese con merci indispensabili;

visto il decreto federale del 14 ottobre 1933 concernente misure economiche di fronte all'estero, prorogato dai decreti federali dell'11 dicembre 1935 e del 23 dicembre 1937;

visti gli articoli 4, primo capoverso, e 6 del decreto federale del 13 aprile 1933 che prolunga l'aiuto ai produttori del latte e le misure prese per attenuare la crisi agricola;

allo scopo di completare il suo decreto N. 17 del 27 marzo 1933 concernente la limitazione delle importazioni, decreta:

Art. 1. La Società cooperativa svizzera dei cereali e foraggi non conchiuderà contratti per la vendita di avena e di orzo da foraggio destinati ad essere importati se non coi suoi soci che si saranno impegnati, mediante convenzione, a costituire nel paese, in luoghi determinati, una scorta permanente di almeno 10 tonnellate di questi cereali. La scorta sarà proporzionata al contingente annuale di orzo e di avena da foraggio attribuito a ciascun negoziante dalla Società.

I supplementi di prezzo riscossi dalla Società conformemente al decreto federale del 13 aprile 1933 che prolunga l'aiuto ai produttori del latte e le misure prese per attenuare la crisi agricola saranno rimborsati ai negozianti quando siano stati pagati per cereali destinati in seguito a costituire per la prima volta la scorta di cui ai capoversi primo e terzo. Il negoziante che sarà esonerato parzialmente o interamente dall'obbligo di costituire delle scorte dovrà pagare per le quantità di nuovo a sua disposizione, il supplemento di prezzo in vigore in quel momento.

Il Dipartimento dell'economia pubblica potrà autorizzare il negoziante a sostituire, secondo una proporzione che sarà fissata mediante convenzione, all'orzo da foraggio una quantità uguale di frumento, di segale o di granoturco da foraggio di buona qualità del mercato.

Art. 2. Il quantitativo della scorta e i singoli punti relativi alla costituzione della stessa saranno regolati mediante convenzioni, di tenore uniforme, fra il Dipartimento dell'economia pubblica e i soci della Società obbligati a costituire le scorte. A contare da una data che sarà fissata dal Dipartimento dell'economia pubblica, la Società conchiuderà ed eseguirà contratti concernenti la vendita dei cereali di cui all'articolo 1, primo e terzo capoverso, unicamente con quei soci che, obbligati a sodisfare agli impegni di cui sopra, avranno firmato senza riserva la convenzione e ne osserveranno le clausole.

Art. 3. Il presente decreto entra in vigore il 5 aprile 1939. Il Dipartimento dell'economia pubblica è incaricato di eseguirlo. 83. 11. 4. 39.

Costituzione di scorte di prodotti alimentari.

Comunicato agli importatori.

Secondo il tenore di questi decreti, l'importazione del caffè, dello zucchero, del riso commestibile, degli olii e grassi commestibili, nonchè delle materie prime e dei prodotti semifabbricati destinati alla fabbricazione di questi ultimi sarà permessa, a contare dal 15 aprile 1939, soltanto ai titolari di contingenti che si impegnano, mediante convenzione, a costituire una scorta permanente corrispondente alle quantità prescritte.

Gli uffici che rilasciano i permessi rimetteranno ai titolari dei contingenti i moduli delle convenzioni. 83. 11. 4. 39.

Vom schweizerischen Geldmarkt

Offizieller Bankdiskonto und Privatsatz

	Offiz. %	Privat %	Tägl. Geld %	Paris %	Privatsatz im Vergleich zu (+ = über — = unter) London %	Berlin %	New York %	Wechsel- (Geld-) Kurse in % über (+) bzw. unter (—) Parität Frankr.	Belgien	New York
6. IV.	1½	1	½	—0,875	—0,250	—1,875	+0,500	—	+1,19	+1,95
31. III.	1½	1	½	—0,875	+0,250	—1,875	+0,500	—	+1,19	+1,97
24. III.	1½	1	½	—0,937	+0,375	—1,875	+0,500	—	+0,61	+1,42
17. III.	1½	1	½	—0,937	+0,469	—1,875	+0,500	—	+0,18	+0,99
10. III.	1½	1	½	—0,937	+0,469	—1,875	+0,500	—	—0,23	+0,56
3. III.	1½	1	½	—1,000	+0,469	—1,875	+0,500	—	—0,16	+0,61

Lombard-Zinsfuss: Basel, Genf, Zürich 3½—4½% — Offizieller Lombard-Zinsfuss der Schweiz. Nationalbank 2½%. 83. 11. 4. 39.

Schweizerische Nationalbank — Banque nationale suisse

Ausweis vom 5. April 1939 — Situation au 5 avril 1939

Aktiven — *Actif*	Fr.	Veränderungen seit d. letzten Ausweis *Changements dep. la dern. situation* Fr.
1. Goldbestand — *Encaisse or*	2,632,888,689. 90	— 11,931,011. 75
2. Devisen — *Disponibilités à l'étranger* deckungsfähige — *pouvant servir de couverture*	240,874,820. 40	— 11,965,124. 40
andere — *autres*	7,798,901. 19	
3. Inlandportefeuille — *Portefeuille effets Suisse* Wechsel — *Effets de change*	4,048,910. 37	
Schatzanweisungen — *Rescriptions*	167,500,000. —	— 9,699,825. 30
4. Weehsel d. Darlehenskasse d. Eidgenossenschaft *Effets de la Caisse de prêts de la Confédération*	9,600,000. —	+ 500,000. —
5. Lombardvorschüsse mit 10-tägiger Kündigungsfrist *Avances sur nantissement dénonçables à 10 jours*	25,934,269. 19	
andere Lombardv. — *autres avances s. nant.*	9,520. 90	— 1,779,479. 58
6. Wertschriften — *Titres*	92,033,904. —	—
7. Correspond. im Inland — *en Suisse*	6,966,467. 96	+ 2,666,050. 44
8. Währungsausgleichsfonds — *Fonds d'égalisation*	538,583,653. 40	—
9. Sonstige Aktiven — *Autres postes de l'actif*	60,948,886. 83	— 8,153,831. 77
Zusammen — *Total*	3,787,188,024. 14	

Passiven — *Passif*		
1. Eigene Gelder — *Fonds propres*	39,000,000. —	—
2. Notenumlauf — *Billets en circulation*	1,741,029,755. —	— 24,258,880. —
3. Tägl. fäll. Verbindlichkeiten - *Engagements à vue*	1,404,708,507. 02	— 15,970,426. 81
4. Währungsausgleichsfonds — *Fonds d'égalisation*	538,583,653. 40	—
5. Sonstige Passiven — *Autres postes du passif*	63,866,108. 72	— 133,915. 55
Zusammen — *Total*	3,787,188,024. 14	

Diskontosatz *Taux d'escompte* 1½% seit 26. Nov. 1936. *dep. le 26 nov. 1936.* | Lombardzinsfuss *Taux pour avanc.* 2½% seit 26. Nov. 1936 *dep. le 26 nov. 1936*

83. 11. 4. 39.

Postüberweisungsdienst mit dem Ausland - Service international des virements postaux

Umrechnungskurse vom 11. April an — Cours de réduction dès le 11 avril

Belgien Fr. 75. 30; Dänemark Fr. 93. 50; Danzig Fr. 84. 40; Deutschland Fr. 178. 90; für Fr. 1000. — und mehr Fr. 178. 85; Frankreich Fr. 11. 85; Italien Fr. 23. 10; Japan Fr. 122. 50; Jugoslawien Fr. 10. 10; Luxemburg Fr. 18. 80; Marokko Fr. 11. 85; Niederlande Fr. 237. 20; Schweden Fr. 107.90; Tunesien Fr. 11. 85; Ungarn Fr. 85. 88; Grossbritannien und Irland Fr. 20.95.

Die Anpassung an die Kurssehwankungen bleibt vorbehalten. — L'adaptation aux fluctuations des cours demeure réservée.

Elektrizitätswerk Altdorf

Einladung zur ordentlichen Generalversammlung

Samstag, den 29. April 1939, nachmittags 2 Uhr, im Hotel «Löwen» in Altdorf

TRAKTANDEN: 1. Entgegennahme des Geschäftsberichtes des Verwaltungsrates für das Jahr 1938. 2. Abnahme der Jahresrechnung pro 1938 sowie Entgegennahme des Berichtes der Kontrollstelle. Entlastung des Verwaltungsrates und der Direktion. 3. Beschlussfassung über die Verwendung des Reingewinnes. 4. Wahl des Verwaltungsrates. 5. Wahl der Kontrollstelle.

Eintrittskarten, auf den Namen lautend, können bis **Mittwoch, den 26. April 1939, abends 5 Uhr,** auf unsern Bureaux in Altdorf und Luzern bezogen werden. Für die Stimmberechtigung der Namensaktien ist das Aktienregister massgebend. Handänderungen von Aktien, wenn sie für diese Generalversammlung Berücksichtigung finden sollen, sind ebenfalls bis zum obigen Termin in unsern Gesellschaftsbureaux Altdorf und Luzern anzuzeigen und die Titel zur Vormerkung vorzuweisen. 960

Jahresrechnung, Geschäftsbericht und Bericht der Rechnungsrevisoren liegen innert gesetzlicher Frist auf unsern Bureaux in Altdorf und Luzern zur Einsicht der Aktionäre auf.

Altdorf, den 3. April 1939

Namens des Verwaltungsrates,
Der Präsident: **Dr. Adolf Jöhr.**

Elektrizitätswerk Schwyz

Einladung zur ordentlichen Generalversammlung

Samstag, den 29. April 1939, nachmittags 3½ Uhr im Rathaus in Schwyz

TRAKTANDEN: 1. Entgegennahme des Geschäftsberichtes des Verwaltungsrates für das Jahr 1938. 2. Abnahme der Jahresrechnung pro 1938 sowie Entgegennahme des Berichtes der Kontrollstelle. Entlastung des Verwaltungsrates und der Direktion. 3. Beschlussfassung über die Verwendung des Reingewinnes. 4. Wahlen in den Verwaltungsrat. 5. Wahl der Kontrollstelle.

Eintrittskarten, auf den Namen lautend, können bis **Mittwoch, den 26. April 1939, abends 5 Uhr,** auf unsern Bureaux in Schwyz und Luzern bezogen werden. 959

Jahresrechnung, Geschäftsbericht und Bericht der Rechnungsrevisoren liegen innert gesetzlicher Frist auf unsern Bureaux in Schwyz und Luzern zur Einsicht der Aktionäre auf.

Schwyz, den 3. April 1939.

Namens des Verwaltungsrates,
Der Präsident: **Dr. Adolf Jöhr.**

Centralschweizerische Kraftwerke Luzern

Die Aktionäre werden hiemit zur

ordentlichen Generalversammlung

auf Samstag, den 29. April 1939, vormittags 9 Uhr, im Sitzungszimmer des Verwaltungsgebäudes der Centralschweizerischen Kraftwerke in Luzern, Hirschengraben 33 (2. Stock) eingeladen.

TRAKTANDEN:

1. Entgegennahme des Geschäftsberichtes des Verwaltungsrates für das Jahr 1938.
2. Abnahme der Jahresrechnung pro 1938 sowie Entgegennahme des Berichtes der Kontrollstelle. Entlastung des Verwaltungsrates und der Direktion.
3. Beschlussfassung über die Verwendung des Reingewinnes.
4. Gesamtrevision der Statuten, mit Anpassung an das neue Obligationenrecht.
5. Wahl des Verwaltungsrates.
6. Wahl der Kontrollstelle. 961

Bilanz, Gewinn- und Verlustrechnung, der Bericht der Rechnungsrevisoren sowie der Statutenentwurf liegen innert gesetzlicher Frist auf unserm Bureau zur Einsicht der Aktionäre auf. Stimmrechtsausweise für die Generalversammlung können gegen Vorweisung der Aktien oder gegen genügenden Ausweis über den Besitz derselben bis **Mittwoch, den 26. April 1939, abends 5 Uhr,** im Bureau der Gesellschaft oder bei folgenden Banken bezogen werden:

Schweizerische Kreditanstalt in Luzern und Zürich,
Luzerner Kantonalbank und
Aktiengesellschaft Leu & Cie., Zürich.

Luzern, den 3. April 1939.

Namens des Verwaltungsrates,
Der Präsident: **Dr. Adolf Jöhr.**

7% Sterling Mortgage Bonds Banco Hipotecario de Bogota

(Assented Bonds série A)

La maison Lazard Brothers & Co. Limited, Londres, fait savoir qu'elle a reçu pour chaque obligation d'une valeur nominale originale de £ 100 qui a été déposée pour l'estampillage avant le 1er avril 1939, une bonification de £ 1.0.2 Celle-ci représente la contrevaleur de Pesos colombiens 8.30 sur la base de Pesos colombiens 8.2275 par £ 1, soit l'intérêt semestriel au 1er avril 1939 à 4% sur l'obligation correspondante du Banco Agricola Hipotecario de Colombia d'un montant nominal de Pesos colombiens 415.—.

Les porteurs d'obligations estampillées avant le 1er avril 1939 sont invités à présenter leurs titres pour l'encaissement de l'intérêt sur la base susmentionnée, en Suisse auprès du **Crédit Suisse à Zurich, ou de ses succursales.** 964

Le payement sera effectué moyennant conservation des livres sterling au cours du jour de la présentation.

Aktiengesellschaft der Eisen- und Stahlwerke vormals Georg Fischer, Schaffhausen (Schweiz)

Gemäss Beschluss der heutigen Generalversammlung wird der Aktiencoupon für das Geschäftsjahr 1938, abzüglich 6% eidgenössische Couponssteuer, mit

Fr. 37.60 netto pro Inhaberaktie und
Fr. 7.52 netto pro Namenaktie

ab 11. April 1939 eingelöst 979

bei der Schweizerischen Kreditanstalt, in Zürich, Basel und St. Gallen;
beim Schweizerischen Bankverein, in Basel, Zürich, St. Gallen und Schaffhausen;
bei der Schweizerischen Bankgesellschaft, in Zürich, Winterthur und St. Gallen;
bei den Herren A. Sarasin & Cie., in Basel,
und in unserem Verwaltungsgebäude.

Schaffhausen, den 6. April 1939. **Der Verwaltungsrat.**

„SECURITAS"

Schweizerische Bewachungsgesellschaft A.G. mit Hauptsitz in Bern

33. ordentliche Generalversammlung der Aktionäre

Samstag, den 22. April 1939, vormittags 10½ Uhr, im Hotel Bellevue-Palace Bern

TRAKTANDEN:

1. Protokoll der letzten Generalversammlung.
2. Jahresbericht und Jahresrechnung pro 1938, Bericht der Revisoren, Beschlussfassung über die Verwendung des Reingewinnes, Decharge-Erteilung an den Verwaltungsrat.
3. Varia.

Der Bericht der Revisoren, Bilanz nebst Gewinn- und Verlustrechnung liegen von heute an zur Einsicht auf im Bureau unserer Generaldirektion, Seilerstrasse 7, in Bern. 966i

Bern, den 6. April 1939.

Namens des Verwaltungsrates,
Der Präsident: **R. Amstutz.**

Schweizerische Industrie-Gesellschaft in Neuhausen am Rheinfall

Einladung zur ordentlichen Generalversammlung der Aktionäre

auf Samstag, den 22. April 1939, vormittags 11½ Uhr, im Hotel Bellevue in Neuhausen

TRAKTANDEN:

1. Abnahme des Geschäftsberichtes und der Jahresrechnung pro 1938, sowie des Berichtes der Kontrollstelle.
2. Entlastung der Verwaltung.
3. Beschlussfassung über die Verwendung des Geschäftsergebnisses.
4. Aenderung von Artikel 1 der Statuten (Erweiterung der Firmabezeichnung).

Bilanz, Gewinn- und Verlustrechnung, der Geschäftsbericht mit den Anträgen über die Verwendung des Reingewinnes, sowie der Bericht der Kontrollstelle, ferner der Antrag für die Aenderung von Artikel 1 der Statuten, liegen vom 12. April 1939 an für die Herren Aktionäre im Verwaltungsgebäude in Neuhausen zur Einsicht auf.

Gegen genügenden Ausweis können von obigem Datum an bis und mit dem 21. April 1939 gedruckte Exemplare der Bilanz, Gewinn- und Verlustrechnung und des Revisionsberichtes, sowie Eintritts- und Stimmkarten bezogen werden.

Am Tage der Generalversammlung werden keine Stimmkarten mehr ausgegeben. 947 i

Neuhausen, den 1. April 1939.

Der Verwaltungsrat.

„ASTRA" Compania Argentina de Petroleo S.A.

L'assemblée générale ordinaire des actionnaires convoquée pour le 10 avril 1939, n'ayant pas réuni le quorum, est renvoyée au **25 avril 1939 à Buenos-Aires,** avec le même ordre du jour. 953

Délai de dépôt des actions en Suisse, 18 avril 1939 auprès de:

Société de Banque Suisse, à Genève (ainsi que ses Sièges, succursales et agences),
MM. Pictet & Cie, 6, rue Diday, Genève.

Savoy Hotel Baur en Ville, Zürich

Einladung zur XXXII. ordentlichen Generalversammlung

auf Freitag, den 21. April 1939, nachmittags 5½ Uhr, im Sitzungszimmer der FIDES Treuhand-Vereinigung, Orell Füssli-Hof, Zürich.

TRAKTANDEN:

1. Abnahme der Jahresreehnung und des Berichtes über das Geschäftsjahr 1938 nach vorangegangener Berichterstattung der Kontrollstelle.
2. Entlastung des Verwaltungsrates.
3. Beschlussfassung über die Verwendung des Reingewinnes.
4. Wahl in den Verwaltungsrat.
5. Wahl der Kontrollstelle.
6. Diverses.

Die Bilanz und die Gewinn- und Verlustrechnung mit dem Revisionsbericht, sowie der Geschäftsbericht und die Anträge über die Verwendung des Reingewinns liegen vom 11. April 1939 an im Bureau der FIDES Treuhand-Vereinigung zur Einsicht der Aktionäre auf.

Die Stimmkarten für die Generalversammlung können gegen Einreichung eines Nummernverzeichnisses der Aktien bis zum 20. April 1939 bei der FIDES Treuhand-Vereinigung bezogen werden. Nach diesem Termin werden keine Stimmkarten mehr abgegeben. 976 i

Zürich, den 6. April 1939.

Der Verwaltungsrat.

Elektrische Strassenbahn Oetzikon-Meilen A.G.

Ordentliche Generalversammlung

Samstag, den 29. April 1939, um 15.20 Uhr im Gasthof zum Wildenmann in Männedorf

TAGESORDNUNG:

1. Protokoll.
2. Mitteilungen.
3. Geschäftsbericht mit Rechnung pro 1938 und Decharge-Erteilung an die Direktion und an den Verwaltungsrat.
4. Wahl von 3 Reehnungsrevisoren und zwei Suppleanten.
5. Allfällig weiteres. 932

Geschäftsbericht und Jahresrechnung mit Revisionsbericht werden den Gesellschaftsmitgliedern zugestellt.

Grüningen, den 21. März 1939. Der Präsident des Verwaltungsrates: **A. Bindschedler.**

Genossenschaft Aviatik beider Basel

Einladung zur 16. ordentlichen Generalversammlung

Freitag, den 21. April 1939, vormittags 11.30 Uhr, im Restaurant zur Schlüsselzunft, Basel, Freiestrasse 25, I. Stock.

TRAKTANDEN:

1. Abnahme von Jahresbericht, Jahresrechnung und Bilanz pro 1938.
2. Entlastung von Verwaltungsrat, Vorstand und Direktion.
3. Wahl der Mitglieder der Kontrollstelle.
4. Verschiedenes.

Basel, den 6. April 1939. 975 i

Flugplatz-Genossenschaft
Aviatik beider Basel
Der Präsident:
sig. Dr. A. Mylius-Passavant.

Spargenossenschaft Lotzwil

Ordentliche Genossenschaftsversammlung

Freitag, den 28. April 1939, abends 7½ Uhr, im Restaurant Bahnhof (Jb. Jufer) in Lotzwil

Die Liste der Verhandlungsgegenstände wird den im Mitgliederverzeichnis eingetragenen Mitgliedern (Genossenschaftern) mittels eingeschriebenen Briefes durch die Post zugestellt und liegt überdies mit den zudienenden Anträgen während 10 Tagen vor der Versammlung beim Präsidenten des Vorstandes zur Einsicht auf. 980 i

Lotzwil, den 5. April 1939.

Der Vorstand.

Kurhaus Sonn-Matt A.G., Luzern

Ordentliche Generalversammlung

Samstag, den 22. April 1939, vormittags 11.45 Uhr, im Kurhaus

TRAKTANDEN:

1. Vorlage des Geschäftsberichtes und der Rechnung pro 1938.
2. Bericht der Kontrollstelle. Beschlussfassung über die Jahresrechnung und über die Entlastung der Verwaltungsorgane.
3. Wahl der Kontrollstelle.

Bilanz, Gewinn- und Verlustrechnung, sowie der Bericht der Rechnungsrevisoren liegen vom 12. April ab im Kurhaus zur Einsicht der Aktionäre auf.

Die Zutrittskarten zur Generalversammlung sind gegen Angabe der Aktiennummern bis spätestens den 19. April vom Bureau des Kurhauses zu beziehen. 974

Luzern, den 10. April 1939.

Der Verwaltungsrat.

Alpha A.-G. Nidau

Einladung zur elften ordentlichen Generalversammlung

Dienstag, den 25. April 1939, nachmittags 3 Uhr, im Restaurant Seefels in Biel

TRAKTANDEN:

1. Geschäftsbericht pro 1938.
2. Bilanz, Gewinn- und Verlustrechnung per 31. Dezember 1938
3. Beschlussfassung über das Reehnungsergebnis.
4. Ersatzwahl in den Verwaltungsrat.
5. Wahl der Kontrollstelle. 952

Geschäftsbericht, Bilanz und Jahresrechnung sowie der Bericht der Kontrollstelle liegen vom 11. April 1939 an im Bureau der Gesellschaft in Nidau zur Einsicht der Aktionäre auf.

Die Eintrittskarten können bis und mit 24. April 1939 bei der **Kantonalbank von Bern, Filiale Biel**, gegen genügenden Ausweis über den Aktienbesitz bezogen werden.

Nidau, den 6. April 1939. **Der Verwaltungsrat.**

Autoverkehr A. G. Gunten-Sigriswil

Einladung zur 26. ordentlichen Generalversammlung der Aktionäre

Mittwoch, den 19. April 1939, nachmittags 14 Uhr, im Hotel Bären, Sigriswil

Verhandlungen:

1. Protokoll.
2. Vorlage und Genehmigung von Jahresbericht und Jahresrechnung unter Decharge-Erteilung an den Verwaltungsrat.
3. Wahl des Verwaltungsrates und der Kontrollstelle.
4. Unvorhergesehenes.

Die Aktionäre erhalten am Tage der Versammlung freie Fahrt auf der fahrplanmässigen Strecke unseres Verkehrsdienstes. 981 i

Der Verwaltungsrat.

Société Immobilière de Montreux

Messieurs les actionnaires sont convoqués en

assemblée générale ordinaire

le lundi 24 avril 1939, à 16 h. 30 au bureau P. Furer, régisseur, à Montreux.

Ordre du jour statutaire.

Le bilan, le compte de pertes et profits et le rapport des contrôleurs des comptes sont à la disposition de Messieurs les actionnaires au bureau P. Furer, où les cartes d'admission à l'assemblée peuvent être retirées. **Le Conseil d'administration.**

Société Immobilière de la Rue de Lausanne, à Vevey

L'assemblée générale ordinaire des actionnaires

est convoquée pour le **lundi 17 avril 1939, à 11 heures, à l'hôtel de Ville de Vevey**, salle N° 1, avec l'ordre du jour suivant:

1. Rapport du Conseil d'administration et de MM. les contrôleurs.
2. Corroboration des comptes de l'exercice 1938.
3. Répartition du compte de profits et pertes. 900
4. Nomination des contrôleurs
5. Propositions individuelles.

Les comptes et le bilan ainsi que les rapports seront à la disposition de Messieurs les actionnaires du 5 au 15 avril chez Messieurs de Palézieux & Cie, à Vevey, qui délivreront jusqu'au 15 avril les cartes d'admission à l'assemblée sur justification de la propriété des actions.

Vevey, le 31 mars 1939. **Le Conseil d'administration.**

République et Canton de Neuchâtel

Emprunts de l'Etat de Neuchâtel

Remboursement d'obligations

Emprunt 4% de 1931. 69 obligations de fr. 1000.—:

Par tirage au sort de ce jour, les 69 obligations dont les numéros suivent ont été désignées pour être remboursées le 15 juillet 1939 et cesseront de porter intérêt dès cette date:

26	49	63	71	87	90	205	216	305	352
360	451	515	667	797	801	963	972	1093	1121
1277	1430	1504	1556	1692	1788	1808	1850	1917	2018
2054	2081	2082	2216	2261	2416	2482	2536	2542	2631
2635	2833	2884	2890	2957	3084	3100	3151	3253	3440
3515	3532	3786	3898	3956	3989	3997	4153	4333	4390
4507	4522	4697	4723	4732	4744	4798	4886	4895	

Emprunt 4% de 1934. 187 obligations de fr. 1000.—:

Par tirage au sort de ce jour, les 187 obligations dont les numéros suivent ont été désignées pour être remboursées le 1er juillet 1939 et cesseront de porter intérêt dès cette date:

145	302	336	358	546	547	582	592	595	827
1054	1143	1146	1164	1168	1221	1367	1424	1502	1513
1562	1647	1667	1759	1779	1922	2006	2024	2078	2096
2426	2517	2561	2625	2690	2957	3053	3255	3277	3435
3460	3498	3561	3579	3637	3807	3831	3898	3924	3926
3935	4075	4141	4223	4251	4487	4508	4530	4539	4694
4820	4861	4891	5005	5030	5068	5330	5377	5465	5587
5610	5684	5702	5781	5806	5832	5895	6119	6131	6423
6467	6509	6525	6582	6622	6695	6744	6851	6882	6967
7001	7030	7221	7312	7490	7535	7593	7630	7695	7767
7881	7931	7952	7967	8037	8264	8270	8378	8415	8478
8528	8618	8626	8706	8756	8911	8919	8923	8995	9126
9206	9307	9375	9377	9495	9496	9530	9533	9579	9727
10003	10057	10164	10188	10263	10319	10332	10410	10485	10535
10546	10848	11014	11187	11273	11310	11930	11931	12131	12168
12246	12307	12412	12520	12549	12649	12741	12857	12986	13165
13313	13508	13611	13633	13745	13796	13906	13949	14021	14027
14053	14071	14159	14300	14427	14599	14621	14652	14733	14785
15102	15228	15332	15423	15442	15661	15958			

Les obligations ci-après, sorties aux tirages précédents, n'ont pas encore été présentées à l'encaissement et ont cessé de porter intérêt dès la date fixée pour leur remboursement:

Emprunt 4% de 1934. — N°s 4103 7143 11098 11362 de fr. 1000.—.

Neuchâtel, 1er avril 1939. Le conseiller d'Etat, chef du département des finances, **Renaud.**

956

Lichtecht und dauerhaft
sind besonders die canad. **CARBONPAPIERE**
PEERLESS
Seit 1903 glänzend bewährt

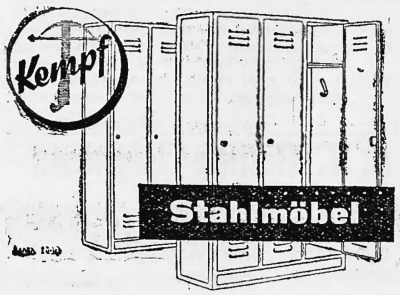

Der fortschrittliche Bauherr verwendet heute nur Garderoben-Schränke aus Stahl, deren Formschönheit, Hygiene und gute Raumausnützung unbestritten sind.
Verlangen Sie unseren ausführlichen neuesten Prospekt. Telephon 51.167.

Kempf & Co., Herisau

Auf solider Grundlage arbeitendes
Fabrikations- bzw. Handelsunternehmen
mittleren Umfanges von Schweizer Kaufmann für sofort oder später **zu kaufen gesucht.**
Offerten unter Chiffre OF 1204 Z an Orell Füssli-Annoncen, Zürich, Zürcherhof. (OF 24720 Z) 766

Nichtigerklärung

Das Sparheft der Kantonalbank von Bern, Filiale Biel Nr. 330248 lautend auf den Namen der Frau Witwe Verena Scheidegger in Erlach wird vermisst. Die unterzeichnete Gläubigerin, durch Vollmacht vertreten durch ihre Tochter, Frau Ida Gudemann-Scheidegger, wird das Büchlein gemäss Art. 90 O. R. entkräften und über ihr Guthaben verfügen, sofern der allfällige Inhaber des Sparheftes dieses nicht binnen 3 Monaten der Kantonalbank von Bern, Filiale Biel, vorlegt und sein besseres Recht nachweist. 963

Erlach, den 31. März 1939.

Pro Witwe Verena Scheidegger
in Vollmacht:
Ida Gudemann Scheidegger.

Geschäfte in Zürich?
dann bietet unser gutgeführtes Hotel behaglichen, ruhigen Aufenthalt. Zimmer mit fliess. Wasser u. Teleph. ab Fr. 5.50, mit Privat-WC Fr. 6.50, Privatbad Fr. 8.50, Sitzungszimmer.
Hotel **GLOCKENHOF** *Zürich*
Direktion: H. Weissenberger

Pour tous RENSEIGNEMENTS
LE COMPTOIR D'INFORMATIONS
Petit-Chêne 20 - LAUSANNE - Tél. 2.20.35
est à votre disposition

Kaufen Sie keine Adressiermaschine, bevor Sie die neuesten Modelle der
ADREMA
gesehen haben. Gratisprospekte und Vorführung durch: 978
ADREMA A.-G., Christoffelgasse 2, BERN.

Oeffentliches Inventar

Das Amtsgericht des Sensebezirks in Tafers (Freiburg) hat über die Nachlassenschaft des am 17. Februar 1939 verstorbenen

Sauterel Peter

des Christoph, Landwirt und Handelsmann, in **Rohr, Tafers,** das öffentliche Inventar angeordnet.

Es ergeht demnach an alle Gläubiger, Bürgschaftsgläubiger inbegriffen, denen fällige oder auch nur eventuelle Ansprüche gegen die Erbschaft zustehen, die Aufforderung, dieselben bis und mit dem **20. Mai 1939** bei der **Gerichtsschreiberei in Tafers** geltend zu machen, dies unter Androhung des Ausschlusses im Unterlassungsfall.

Ferner ergeht an sämtliche Schuldner der Erbschaft die Aufforderung, ihre Schuldverpflichtungen innert der gleichen Frist bei vorgenannter Amtsstelle anzumelden.

Tafers, den 28. März 1939.

Der Gerichtsschreiber:
857 G. Nicolet.

Tages-Anzeiger für Stadt und Kanton Zürich A.G.

Einladung an die Genussschein-Inhaber

auf Dienstag, den 25. April 1939, nachmittags 6 Uhr, im Geschäftslokal der Gesellschaft, Werdstrasse 15, Zürich 4.

Traktandum:
Umwandlung der Inhaber- in Namens-Genussscheine.

Zürich, den 6. April 1939. 970 **Der Verwaltungsrat.**

Tages-Anzeiger für Stadt und Kanton Zürich A. G.

Einladung an die Inhaber der Anleihe-Obligationen vom Jahre 1932 zu einer Gläubigerversammlung

auf Dienstag, den 25. April 1939, abends 6¼ Uhr, im Geschäftslokal der Gesellschaft, Werdstrasse 15, Zürich 4.

Traktanden:
1. Umwandlung von Inhaber- in Namens-Obligationen. 967
2. Abänderung des Tenors der Anleihe.

Zürich, den 6. April 1939. **Der Verwaltungsrat.**

Tages-Anzeiger für Stadt und Kanton Zürich A.G.

Einladung an die Inhaber der Anleihe-Obligationen vom Jahre 1936 zu einer Gläubigerversammlung

auf Dienstag, den 25. April 1939, abends 6½ Uhr, im Geschäftslokal der Gesellschaft, Werdstrasse 15, Zürich 4.

Traktandum:
Umwandlung von Inhaber- in Namens-Obligationen.

Zürich, den 6. April 1939. 968 **Der Verwaltungsrat.**

Buchdruckerei „Ostschweiz" AG., St. Gallen

Einladung zur 49. ordentlichen Generalversammlung

Mittwoch, den 19. April 1939, nachmittags 3½ Uhr, im Casino St. Gallen.

Traktanden: Protokoll, Jahresbericht, Rechnungsablage und Bericht der Kontrollstelle, Beschlussfassung über Statutenrevision, statutarische Wahlen und Umfrage.

St. Gallen, den 5. April 1939. 955

Der Verwaltungsrat.

Service du Gaz Delémont S.A.

Assemblée générale des actionnaires

vendredi, le 28 avril 1939, à 15 heures, au bureau de la société à Delémont.

Ordre du jour:
1. Lecture du protocole. 977
2. Adoption des comptes et du bilan, rapport des contrôleurs; décharge au Conseil d'administration.
3. Répartition du produit net de 1938.
4. Election des contrôleurs.
5. Divers.

Delémont, le 8 avril 1939. **Le Conseil d'administration.**

Etat de Fribourg (Suisse)

Renouvellement de la feuille de coupons des obligations 3½% de 1899

Les nouvelles feuilles de coupons des obligations susmentionnées seront délivrées par les banques chargées du service de l'emprunt, contre remise des talons y relatifs, dès le 1er mai 1939. 957

Fribourg, le 6 avril 1939. **La Direction des Finances du canton de Fribourg.**

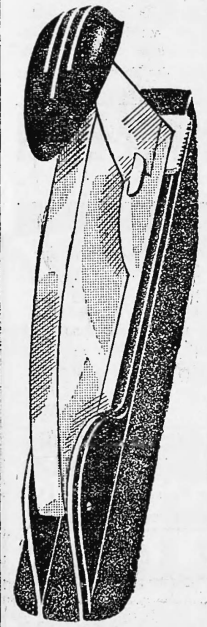

Swingline

unsere hervorragende Heftmaschine in eleganter Form für Büro und Heim arbeitet störungsfrei. Sie heftet angenehm leicht, ist einfach zu bedienen und so gut wie unverwüstlich. Vielseitigste Verwendung auch für Stoff und als Nagler. Zwei Größen 22.50, 28.-, auch als Heftzange erhältlich. Prospekt bereitwilligst.

Scholl
Zürich Poststr. 3 Tel. 35.710

Handels- & Rechts-Auskünfte
Renseign. commerc. & juridiq.
Basel: *W. Weber & Co.*, Merkur-Auskunftei.
Bellinzona: *Dr. S. Zeli*, Advokat u. Notar. Tel. 6.63.
Chur: *Juon & Co.*, Ink. & Inf.
Genève: *Me L. Willemin*, avocat, Céard 13, Adv., Ink.
Luzern: *Leo Balmer-Ott*, Sachw., Hirschengrab. 40.

Inkassi • Vertretungen • Verwaltungen
Sachwalterbüro **Anton Ammann**
a. Hypothekarschreiber u. Konkursbeamter
„Kellerhof", **Luzern** Tel. 27107 Hirschmattstr. 26

PATENTE
KIRCHHOFER, RYFFEL & CO.
ZÜRICH, 51 LÖWENSTRASSE

Blechemballagen
Metallithographie
Stebler & Co.
Nunningen (Sol.)

Landolts
Privat-Buchhaltung
mit losen Blättern vereinigt 5 Bücher
Prospekt 320 zu Diensten 64.10
LANDOLT-ARBENZ & Co.
Zürich Bahnhofstrasse 65

Pfister SCHILDER
S. PFISTER & CIE. ZÜRICH 6

GLÄTTLI-BRUNNER
Clichés
ZÜRICH
LÖWENSTR. 33 TEL. 58.853

Vertreter gesucht für die Kantone
Basel
Zürich
Bern
Genf
Tessin
Graubünden

Das Handelsamtsblatt, als einzige dreisprachige Zeitung, wird in allen Kantonen der ganzen Schweiz gelesen. Nützen Sie diesen Vorteil, wenn Sie Vertreter für verschiedene Gebiete suchen.

Buchdruckerei FRITZ POCHON-JENT Aktiengesellschaft in Bern — Imprimerie FRITZ POCHON-JENT Société anonyme à Berne