Zeitschrift: Schweizerisches Handelsamtsblatt = Feuille officielle suisse du commerce = Foglio ufficiale svizzero di commercio

Herausgeber: Staatssekretariat für Wirtschaft

Band: 28 (1910)

Heft: 76

Heft

Nutzungsbedingungen

Die ETH-Bibliothek ist die Anbieterin der digitalisierten Zeitschriften auf E-Periodica. Sie besitzt keine Urheberrechte an den Zeitschriften und ist nicht verantwortlich für deren Inhalte. Die Rechte liegen in der Regel bei den Herausgebern beziehungsweise den externen Rechteinhabern. Das Veröffentlichen von Bildern in Print- und Online-Publikationen sowie auf Social Media-Kanälen oder Webseiten ist nur mit vorheriger Genehmigung der Rechteinhaber erlaubt. Mehr erfahren

Conditions d'utilisation

L'ETH Library est le fournisseur des revues numérisées. Elle ne détient aucun droit d'auteur sur les revues et n'est pas responsable de leur contenu. En règle générale, les droits sont détenus par les éditeurs ou les détenteurs de droits externes. La reproduction d'images dans des publications imprimées ou en ligne ainsi que sur des canaux de médias sociaux ou des sites web n'est autorisée qu'avec l'accord préalable des détenteurs des droits. En savoir plus

Terms of use

The ETH Library is the provider of the digitised journals. It does not own any copyrights to the journals and is not responsible for their content. The rights usually lie with the publishers or the external rights holders. Publishing images in print and online publications, as well as on social media channels or websites, is only permitted with the prior consent of the rights holders. Find out more

Download PDF: 31.07.2025

ETH-Bibliothek Zürich, E-Periodica, https://www.e-periodica.ch

№ 76 XXVIII. Jahrgang Bern, Mittwoch, 23. März 1910 Berne, Mercredi, 23 mars XXVIIIme année № 76

Abonnemente:
Schweiz: Jährlich Fr. 6
2tes Semester . » 3
Ausland: Zuschlag des Porto
Es kann nur bei der Post abonniert werden
Preis einzelner Nummern 15 Cts.

Schweizerisches Handelsamtsblatt

Abonnements:
Suisse: un an . . fr. 6
2e semestre . . » 3
Etranger: Plus frais de port
On s'abonne exclusivement aux offices postaux
Prix du numéro 15 cts.

Feuille officielle suisse du commerce — Foglio ufficiale svizzero di commercio

Erscheint 1—2mal täglich ausgenommen Sonn- und Feiertage | **Redaktion und Administration** im Eidgenössischen Handelsdepartement

Rédaction et Administration au Département fédéral du commerce | Paraît 1 à 2 fois par jour les dimanches et jours de fête exceptés

Annoncen-Regie: **HAASENSTEIN & VOGLER**
Insertionspreis: 25 Cts. die fünfgespaltene Petitzeile (für das Ausland 35 Cts.)

Régie des annonces: **HAASENSTEIN & VOGLER**
Prix d'insertion: 25 cts. la ligne (pour l'étranger 35 cts.)

Diese Nummer umfasst acht Seiten — Ce numéro renferme huit pages

Inhalt — Sommaire

Konkurse. — Faillites. — Nachlassverträge. — Concordats. — Handelsregister. — Registre du commerce. — Fabrik- und Handelsmarken. — Marques de fabrique et de commerce. — Europäisch-Amerikanische Zucker-Statistik. — Wirtschaftslage in Kanada (Schluss). — Internationaler Postgiroverkehr. — Service international des virements postaux.

Amtlicher Teil — Partie officielle

Konkurse. — Faillites. — Fallimenti.

Konkurseröffnungen. — Ouvertures de faillites.
(B.-G. 231 und 232.) (L. P. 231 et 232.)

Die Gläubiger der Gemeinschuldner und alle Personen, die auf in Händen eines Gemeinschuldners befindliche Vermögensstücke Anspruch machen, werden aufgefordert, binnen der Eingabefrist ihre Forderungen oder Ansprüche, unter Einlegung der Beweismittel (Schuldscheine, Buchauszüge etc.) in Original oder amtlich beglaubigter Abschrift, dem betreffenden Konkursamte einzugeben.

Desgleichen haben die Schuldner der Gemeinschuldner sich binnen der Eingabefrist als solche anzumelden, bei Straffolgen im Unterlassungsfalle.

Wer Sachen eines Gemeinschuldners als Pfandgläubiger oder aus andern Gründen besitzt, hat sie, ohne Nachteil für sein Vorzugsrecht, binnen der Eingabefrist dem Konkursamte zur Verfügung zu stellen, bei Straffolgen im Unterlassungsfalle; im Falle ungerechtfertigter Unterlassung erlischt zudem das Vorzugsrecht.

Den Gläubigerversammlungen können auch Mitschuldner und Bürgen des Gemeinschuldners, sowie Gewährspflichtige beiwohnen.

Les créanciers des faillis et ceux qui ont des revendications à exercer, sont invités à produire, dans le délai fixé pour les productions, leurs créances ou revendications à l'office et à lui remettre leurs moyens de preuve (titres, extraits de livres, etc.) en original ou en copie authentique.

Les débiteurs du failli sont tenus de s'annoncer, sous les peines de droit, dans le délai fixé pour les productions.

Ceux qui détiennent des biens du failli, en qualité de créanciers gagistes ou à quelque titre que ce soit, sont tenus de les mettre à la disposition de l'office, dans le délai fixé pour les productions, tous droits réservés; faute de quoi, ils encourront les peines prévues par la loi et seront déchus de leur droit de préférence sauf excuse suffisante.

Les codébiteurs, cautions et autres garants du failli ont le droit d'assister aux assemblées des créanciers.

Dichiarazioni di fallimenti.
(L. E. 231 e 232.)

I creditori del fallito e tutti coloro che vantano pretese sui beni che sono in suo possesso, sono invitati a insinuare all'ufficio dei fallimenti, entro il termine previsto per le insinuazioni, i loro crediti o le loro pretese insieme coi mezzi di prova (riconoscimenti di debito, estratti di libri ecc.), in originale o in copia autentica.

I debitori del fallito notificheranno i loro debiti entro il termine per le insinuazioni; in caso di omissione, saranno puniti a termine di legge.

Coloro che posseggono oggetti del fallito a titolo di pegno o per altro titolo, a metteranno a disposizione dell'ufficio dei fallimenti, entro il termine per le insinuazioni, senza pregiudizio dei loro diritti di prelazione. Non facendolo, incorreranno nelle pene previste dalla legge, e, se l'omissione non fosse giustificata, anche nella perdita dei loro diritti di prelazione.

Alle adunanze dei creditori possono intervenire anche i condebitori e fideiussori del fallito, come pure gli obbligati in via di regresso.

Kt. Zürich *Konkursamt Wiedikon in Zürich III* (563³)

Gemeinschuldnerin: Firma P. Klenert-Schweizer, in Zürich III, Idaplatz 8 (Inhaberin Pauline Klenert, geb. Schweizer, in Zürich III), Kolonialwaren, Delikatessen.

Datum der Konkurseröffnung: 16. März 1910.

Erste Gläubigerversammlung: Mittwoch, den 30. März 1910, nachmittags 3 Uhr, im Restaurant zur «Schmidte», Birmensdorferstrasse, Zürich-Wiedikon.

Eingabefrist: Bis 23. April 1910.

Ct. del Ticino *Ufficio dei fallimenti di Bellinzona-Riviera* (551)

Fallito: Gazzano, Luigi, in Bellinzona.

Data del decreto: 16 marzo 1910.

Prima adunanza dei creditori: 30 marzo 1910, alle ore 10 ant., nella sala delle assemblea dell'ufficio dei fallimenti, in Bellinzona.

Termine per le insinuazioni: 22 aprile 1910.

Kollokationsplan. — Etat de collocation.
(B.-G. 249 u. 250.) (L. P. 249 et 250.)

Der ursprüngliche oder abgeänderte Kollokationsplan erwächst in Rechtskraft, falls er nicht binnen zehn Tagen vor dem Konkursgerichte angefochten wird.

L'état de collocation, original ou rectifié, passe en force s'il n'est attaqué dans les dix jours par une action intentée devant le juge qui a prononcé la faillite.

Kt. Zürich *Konkursamt Aussersihl in Zürich III* (558³)

Gemeinschuldnerin: Firma Natz u. Häringer, Agentur und Kommission, Bäckerstrasse 27, in Zürich III, Kollektivgesellschaft.

Anfechtungsfrist: Bis zum 2. April 1910, beim Einzelrichter im beschleunigten Verfahren des Bezirksgerichtes Zürich, durch Einreichung einer Klageschrift im Doppel.

Kt. Bern *Konkursamt Thun* (567)

Gemeinschuldner: Ebensperger, Karl, Heinrichs sel., von Möllen, Kt. Zürich, geb. 1871, Messerschmied in Thun.

Anfechtungsfrist: Bis und mit 30. März 1910.

Ct. de Fribourg *Office des faillites de l'arrondissement de la Gruyère, à Bulle* (560)

Failli: Page, Raymond, Café du Nord, à Bulle.

Délai pour intenter l'action en opposition: 5 avril 1910.

Ct. de Fribourg. *Office des faillites de l'arrondissement du Lac, à Morat* (565)

Succession répudiée: Barbey, Clément, en son vivant anc. aubergiste, à Morat.

Délai pour intenter l'action en opposition: 4 avril 1910.

Ct. de Vaud *Office des faillites de Lausanne* (571)

Failli: Parey, G., Institut de jeunes gens, Le Servan, à Lausanne.

Délai pour intenter l'action en opposition: 2 avril 1910.

Ct. de Vaud *Office des faillites de l'arrondissement de Vevey* (554)

Failli: Coppi, Louis, à Lausanne, précédemment à Vevey.

Délai pour intenter l'action en opposition: 2 avril 1910.

Ct. de Genève *Office des faillites de Genève* (564)

Dans la faillite Gavillet, François, entrepreneur de serrurerie, Rue de Carouge, 10, l'administration de la faillite a révoqué l'état de collocation publiée le 16 mars 1910.

Le nouvel état est déposé à l'office, où les créanciers peuvent en prendre connaissance.

Les actions en opposition doivent être intentées dans les dix jours de la présente publication, soit jusqu'au 2 avril 1910.

Abänderung des Kollokationsplanes. — Rectification de l'état de collocation.
(B.-G. 251.) (L. P. 251.)

Der ursprüngliche oder abgeänderte Kollokationsplan erwächst in Rechtskraft, falls er nicht binnen zehn Tagen vor dem Konkursgerichte angefochten wird.

L'état de collocation, original ou rectifié, passe en force s'il n'est attaqué dans les dix jours par une action intentée devant le juge qui a prononcé la faillite.

Kt. Zürich *Konkursamt Wald* (553³)

Im Konkurse betreffend Hofmann-Schneider, Heinrich, Handlung, geb. 1855, von Richterswil, wohnhaft an der Tösstalstrasse in Wald, liegt der zufolge nachträglicher Eingabestellung abgeänderte Kollokationsplan den beteiligten Gläubigern beim Konkursamt Wald zur Einsicht auf.

Klagen auf Anfechtung desselben sind bis zum 2. April 1910 beim Einzelrichter im beschleunigten Verfahren des Bezirksgerichtes Hinwil durch Einreichung einer Klageschrift im Doppel anhängig zu machen, widrigenfalls derselbe als anerkannt betrachtet würde.

Kt. Basel-Stadt *Konkursamt Basel-Stadt* (552)

Gemeinschuldner: Melter-Ducas, Abraham.

Anfechtungsfrist: Bis und mit 2. April 1910.

Kt. St. Gallen *Konkursamt St. Gallen* (550)

Gemeinschuldner: Mandel, Samson (Inhaber der Firma S. Mandel), Büschengasse 6, in St. Gallen (flüchtig).

Auflagefrist: 24. März bis 2. April 1910.

Einstellung des Konkursverfahrens. — Suspension de la liquidation.
(B.-G. 230.) (L. P. 230.)

Falls nicht binnen zehn Tagen ein Gläubiger die Durchführung des Konkursverfahrens begehrt und für die Kosten hinreichende Sicherheit leistet, wird das Verfahren geschlossen

La faillite sera clôturée faute par les créanciers de réclamer dans les dix jours l'application de la procédure en matière de faillite et d'en avancer les frais.

Kt. Zürich *Konkursamt Aussersihl in Zürich III* (557)

Gemeinschuldner: Lapenna, Filippo, von Mailand, wohnhaft an der Kanonengasse Nr. 17, in Zürich III (Kollektivgesellschafter der Firma Lapenna & Majocchi, in Zürich).

Datum der Konkurseröffnung: 3. März 1910.

Datum der Einstellungsverfügung: 16. März 1910, mangels Aktiven.

Einspruchsfrist: Bis 2. April 1910.

Schluss des Konkursverfahrens — Clôture de la faillite.
(B.-G. 268.) (L. P. 268.)

Kt. Zürich *Konkursamt Aussersihl in Zürich III* (555/56)

Gemeinschuldner: Schellenberg, Johannes, Baumeister, von Schleinikon-Dachslern, wohnhaft in Zürich III, Müllerstrasse 23.

Datum des Schlusses: 2. März 1910.

Gemeinschuldner: Rombach, Martin, Baugeschäft zur «Bavaria», an der Brauerstrasse Nr. 26, in Zürich III.

Datum des Schlusses: 15. März 1910.

Kt. Zürich *Konkursamt Thalwil* (572)

Gemeinschuldnerin: Firma A. Ganz-Woecke, früher in Münchhof-Kilchberg (Inhaberin: Frau Anna Ganz-Woecke, nun in Zürich II).

Datum des Schlusses: 16. März 1910.

Ct. de Neuchâtel *Office des faillites du Locle* (549)

Failli: Sarbach, Edouard, monteur de boîtes, précédemment à St-Imier, actuellement au Locle.

Date de la clôture: 21 mars 1910.

Widerruf des Konkurses. — Révocation de la faillite.
(B.-G. 195 u. 317.) (L. P. 195et 317.)

Kt. Basel-Stadt *Konkursamt Basel-Stadt* (561)

Gemeinschuldner: Eble-Rudin, J., Spalenring 69.
Datum des Widerrufes: 17. März 1910.

Konkurssteigerungen. — Vente aux enchères publiques après faillite.
(B.-G. 257.) (L. P. 257.)

Kt. Zürich *Konkursamt Wädenswil* (463¹)

Liegenschaften-Steigerung

Im Konkurse des Eschmann, Arnold, Sohn, Kaufmann, zur Fortuna, in Wädenswil, wird Montag, den 11. April 1910, nachmittags 4 Uhr, im Hotel «Du Lac» in Wädenswil auf öffentliche Steigerung gebracht: Die Liegenschaft zur «Fortuna» in Wädenswil, bestehend in einem für Fr. 87,500 assekurierten Wohnhaus mit Zinnenanbau, Ladenlokalen mit elektrischer Beleuchtungsanlage, nebst zirka 4 Aren Gebäudegrundfläche und Hofraum dabei, in unmittelbarer Nähe des Bahnhofes gelegen.

Das Haus enthält drei schöne sonnenreiche fünfzimmerige Wohnungen mit Badezimmern, eine Mansardenwohnung, Waschküche, Keller, Estrich und drei Verkaufslokale, von denen das eine zurzeit frei ist und sich für den Betrieb eines Spezerei- oder Comestibles-Geschäftes eignen würde.

Die Steigerungsbedingungen liegen vom 1. April 1910 an hierorts zur Einsicht auf.

Behufs Besichtigung wende man sich an das obgenannte Konkursamt.

Kt. Basel-Stadt *Konkursamt Basel-Stadt* (566)

Steigerungswiderruf

Die auf Donnerstag, den 28. April 1910, vormittags 11 Uhr, angesetzte Liegenschaftsgant i. S. P. Schaub-Sixt, Feierabendstrasse 57, in Basel (siehe S. H. A. B. Nr. 73 vom 19. März 1910) findet infolge Rückzug des Verwertungsbegehrens nicht statt.

Ct. de Neuchâtel *Office des faillites de Neuchâtel* (468¹)

Vente d'une scierie, moulin et battoir, à St-Blaise
(Seconde enchère)

L'office des faillites de Neuchâtel agissant en sa qualité d'administrateur de la succession répudiée de Frédéric Blum, quand vivait à St-Blaise, exposera en vente par voie d'enchères publiques par le ministère du notaire Louis Thorens, conformément aux dispositions des art. 257 et suivant L. P., le lundi 11 avril 1910, à 8 heures du soir, à l'Hôtel du Cheval Blanc, à St-Blaise, les immeubles désignés comme suit au cadastre de St-Blaise:

1° 297 Pl., fol. 4, nos 172 à 174, à St-Blaise, bas du village, bâtiments et places de trois cent cinquante mètres carrés.

2° 1857, à St-Blaise, bas du village, bâtiment, place, jardin et pré de 1200 m².

Les deux articles forment un seul mas et jouissent de la force motrice du ruisseau de St-Blaise. Les bâtiments sont assurés sous polices n° 320 pour fr. 20,200, et n° 321 pour fr. 1600.

Le cahier des charges et conditions sont déposés à l'office des faillites de Neuchâtel et en l'étude du notaire Louis Thorens, à St-Blaise et à Neuchâtel, Rue du Concert 6, où les intéressés pourront en prendre connaissance dès le 20 mars 1910.

Nachlassverträge. — Concordats. — Concordati.

Nachlassstundung und Aufruf zur Forderungseingabe.
(B.-G. 295—297 u. 300.)

Sursis concordataire et appel aux créanciers.
(L. P. 295—297 et 300.)

Den nachbenannten Schuldnern ist für die Daner von zwei Monaten eine Nachlassstundung bewilligt worden

Die Gläubiger werden aufgefordert, ihre Forderungen in der Eingabefrist beim Sachwalter einzugeben, unter der Androhung, dass sie im Unterlassungsfalle bei den Verhandlungen über den Nachlassvertrag nicht stimmberechtigt wären.

Eine Gläubigerversammlung ist auf den unten hiefür bezeichneten Tag einberufen. Die Akten können während zehn Tagen vor der Versammlung eingesehen werden.

Les débiteurs ci-après ont obtenu un sursis concordataire de deux mois.

Les créanciers sont invités à produire leurs créances auprès du commissaire dans le délai fixé pour les productions, sous peine d'être exclus des délibérations relatives au concordat.

Une assemblée des créanciers est convoquée pour la date indiquée ci-dessous. Les créanciers peuvent prend reconnaissance des pièces pendant les dix ours qui précèdent l'assemblée.

Kt. Zürich *Bezirksgericht Zürich, III. Abteilung* (573)

Schuldner: Funk, Wilhelm, Bierbrauer, Minervastrasse 126, in Zürich V.

Datum der Bewilligung der Stundung: 18. März 1910.

Sachwalter: Dr. jur. L. Peyer, Rechtsanwalt, Bahnhofstrasse 69, in Zürich I.

Eingabefrist: Bis zum 12. April 1910, beim Sachwalter.

Gläubigerversammlung: Mittwoch, den 4. Mai 1910, nachmittags 2¼ Uhr, im Restaurant Schneebeli, Limmatquai 16, in Zürich I.

Frist zur Einsicht der Akten: Vom 24. April 1910 an im Bureau des Sachwalters.

Kt. Graubünden *Nachlassbehörde des Kreises V Dörfer* (574)

Verlegung der Gläubigerversammlung

Die im Schweiz. Handelsamtsblatt Nr. 39 vom 16. Februar 1910 auf 29. März 1910 angesetzte Gläubigerversammlung wird versetzt und findet nun statt: Donnerstag, den 21. April 1910, nachmittags 2½ Uhr, im Hotel Landquart, in Landquart.

Trimmis, den 22. März 1910.

Der Sachwalter: *Pet. Fl. Gadient*, Konkursbeamter.

Verhandlung über den Nachlassvertrag. — Délibération sur l'homologation de concordat.
(B.-G. 304.) (L. P. 304.)

Die Gläubiger können ihre Einwendungen gegen den Nachlassvertrag in der Verhandlung anbringen.

Les opposants au concorda peuvent set présenter à l'audience pour faire valoir leurs moyens d'opposition.

Kt. Bern *Gerichtspräsident II von Bern als erstinstanzliche Nachlassbehörde i. V.* (569)

Schuldner: Hofer, Friedrich, von Rothrist, Bürstenfabrikant, Schauplatzgasse Nr. 33, in Bern.

Ort, Tag und Stunde der Verhandlung: Montag, den 4. April 1910, vormittags 11½ Uhr, vor dem Gerichtspräsidenten II von Bern, im Amthaus daselbst, Waisenhausstrasse 7, I. Stock, Zimmer 14.

Ct. de Fribourg *Président du tribunal de l'arrondissement de la Gruyère, à Bulle* (559)

Failli: Meyer-Jonneret, Fridolin, négociant, à Bulle.

Jour, heure et lieu de l'audience: Vendredi, 1er avril 1910, à 2 heures du jour, à la salle du tribunal, Château de Bulle.

Kt. Aargau *Bezirksgericht Kulm* (523¹)

Die Verhandlung über den zu 30 % abgeschlossenen Nachlassvertrag des Müller, Samuel, Uhrenschalenfabrikant und Kundenmüllerei, in Unterkulm, findet Dienstag, den 29. März 1910, vormittags 11 Uhr, vor Bezirksgericht Kulm statt, wozu sämtliche Gläubiger und Interessenten des Obgenannten hiemit vorgeladen werden, mit dem Bemerken, dass Einwendungen gegen den Nachlassvertrag in der Verhandlung angebracht werden können.

Bestätigung des Nachlassvertrages. — Homologation du concordat.
(B.-G. 308). (L. P. 308.)

Kt. Luzern *Gerichtspräsident von Weggis* (568)

Schuldner: Ferd. Michel-Amberger & Cie, Hotel-Pension Vitznauerhof, in Vitznau.

Datum der Bestätigung: 9. März 1910.

Ct. de Fribourg *Président du tribunal de l'arrondissement de la Sarine à Fribourg* (570)

Débiteur: Villiger, Jacques, ci-devant à Fribourg.

Date de l'homologation: 15 mars 1910.

Handelsregister. — Registre du commerce. — Registro di commercio.

I. Hauptregister — I. Registre principal — I. Registro principale

Uri — Uri — Uri

1910. 18. März. Unter dem Namen **Konsumverein Gurtnellen** mit Sitz in Gurtnellen bildet sich eine Genossenschaft, welche die Verbesserung der ökonomischen Lage und die Förderung der sozialen Wohlfahrt ihrer Mitglieder bezweckt. Die Statuten sind am 13. März 1910 festgestellt worden. Die Dauer der Genossenschaft ist unbestimmt. Die Mitgliedschaft wird erworben durch die Aufnahme in die Genossenschaft und durch nachfolgende Eintragung in das Genossenschafterregister. Die Mitgliedschaft ist persönlich. Die Zahl der Mitglieder darf niemals beschränkt werden. Aufnahmefähig sind alle Personen, welche im Bereiche des Wirtschaftsgebietes der Genossenschaft wohnen, die vorliegenden Statuten anerkennen und ihren Bedarf an den von der Genossenschaft geführten Gebrauchsgegenständen von dieser beziehen wollen. Von den Gliedern einer zusammenlebenden Familie, ferner für Gesellschaften und Anstalten kann nur eine Person die Mitgliedschaft ausüben. Die Aufnahme kann zu jeder Zeit stattfinden. Sie erfolgt durch Beschluss des Genossenschaftsrates. Zurückgewiesene Angemeldete können an die Generalversammlung rekurrieren. Jedes Mitglied hat bei seinem Eintritt wenigstens einen unverzinslichen Anteilschein von Fr. 20 zu übernehmen. Die Mitglieder der Genossenschaft sind verpflichtet, die ihnen zufallenden Rückvergütungen bis zum Betrage von Fr. 10 als haftbares unverzinsliches Guthaben stehen zu lassen. Bevor in das Guthabenbüchlein nicht die Summe von Fr. 10 eingetragen ist, kann das Mitglied die Auszahlung der ihm zukommenden Rückvergütung nicht beanspruchen. Die Genossenschaft kann von jedermann gegen Ausgabe von Obligationen verzinsliche Gelder entgegennehmen. Der Gesamtbetrag der auszugebenden Obligationen wird auf Antrag des Genossenschaftsrates durch die Generalversammlung bestimmt. Der Zinsfuss wird durch den Genossenschaftsrat festgesetzt. Die Mitgliedschaft erlischt: a. Durch freiwilligen Austritt; b. durch Einstellung der Benutzung der Genossenschaftsanstalten; c. durch Tod; d. durch Ausschluss. Der Austritt aus der Genossenschaft steht den Mitgliedern jederzeit frei und erfolgt durch Anzeige an die Verwaltung. Ein Mitglied, das während eines Rechnungsjahres nicht für wenigstens Fr. 50 Waren bezogen hat, kann vom Genossenschaftsrat nach vorheriger erfolgloser Mahnung als solches gestrichen werden. Der Tod endet die Mitgliedschaft mit dem Schluss des Rechnungsjahres, in dem er erfolgt ist; jedoch hat der überlebende Gatte eines verstorbenen Mitgliedes oder seine Kinder, sofern sie den elterlichen Haushalt fortsetzen, innert 6 Monaten vom Datum des Ablebens angerechnet, das Recht, die Mitgliedschaft auf sich übertragen zu lassen. Ein Mitglied kann durch Beschluss des Vorstandes ausgeschlossen werden, wenn es den Statuten zuwiderhandelt oder die Interessen der Genossenschaft geschädigt hat. Mit dem Erlöschen der Mitgliedschaft fallen alle Ansprüche an das Genossenschaftsvermögen dahin. Ausgeschlossene Mitglieder verlieren ihren Anspruch auf etwaige Rückvergütung aus laufender Rechnung und können überdies für den der Genossenschaft zugefügten Schaden haftbar gemacht werden. Für die Verbindlichkeiten der Genossenschaft haftet nur deren Vermögen. Eine persönliche Haftbarkeit der Genossenschafter ist ausgeschlossen. Die Bekanntmachungen der Genossenschaft erfolgen durch Zirkular oder in anderer geeigneter Form. Vom Haushaltungsüberschuss, der sich auf Grundlage der Bilanz und Betriebsrechnung ergibt, sollen 20 % dem Reservefonds zugeschrieben und 80 % den Mitgliedern nach Massgabe ihrer Bezüge rückvergütet werden. Macht der dem Reservefonds zuzuschreibende Teil des Haushaltungsüberschusses weniger als ein Prozent der Gesamtvergütungen der Mitglieder für bezogene Waren aus, so ist er auf diesen Betrag zu erhöhen. Die Organe der Genossenschaft sind: 1) Die Generalversammlung; 2) der aus 9 Mitgliedern bestehende Genossenschaftsrat; 3) der Betriebsrat; 4) die Rechnungsrevisoren; 5) die Genossenschaftsbeamten. Der Genossenschaftsrat vertritt die Genossenschaft nach innen und aussen. Namens desselben zeichnen der Präsident, der Kassier und der Sekretär je kollektiv zu zweien. Präsident ist Reinhard Braun, Kaufmann; Vizepräsident: Franz Echser, Gemeindepräsident; Kassier: Josef Baumer, Stationsvorstand; Aktuar: Adolf Gonhart, Elektr.-Monteur; Beisitzer: Paul Ortelli, Steinbruchleiter; Josef Walker, zum Sternen, Heinrich Furger, Schwinacherli, Aldo Simoncini, Maschinist; Johann Walker, Hinterbalten.

Solothurn — Soleure — Soletta

Bureau Lebern

1910. 18. März. Die **Musikgesellschaft Lommiswil** in Lommiswil (S. H. A. B. Nr. 323 vom 19. August 1904, pag. 1289) hat in der Generalversammlung vom 29. Januar 1910 den Vorstand neu bestellt und gewählt als Präsident: Emil Mollet, von Biezwil, in Lommiswil; Aktuar: Ernst Röfenacht, von Röthenbach, in Lommiswil, und I. Kassier: Josef Meyer, von und in Lommiswil. Der Präsident führt kollektiv mit dem Aktuar oder dem I. Kassier die rechtsverbindliche Unterschrift.

Aargau — Argovie — Argovia

Bezirk Lenzburg

Berichtigung. Der Kommanditär Ernst Fischer der Kommanditgesellschaft unter der Firma **A. Werder-Egli & Cie** in Meisterschwanden ist nicht von Birrenlauf, wie am 26. Februar 1910 irrigerweise ins Handelsregister eingetragen wurde (S. H. A. B. Nr. 51 vom 2. März 1910, pag. 347), sondern von Meisterschwanden.

1910. 19. März. Der Verein unter der Firma **Schützengesellschaft Othmarsingen** in Othmarsingen (S. H. A. B. Nr. 63 vom 21. Februar 1900, pag. 256), hat seine Vertreter wie folgt bestellt: Präsident ist Emil Wirz-Marti, von Othmarsingen; Vizepräsident und Schützenmeister ist Gotthold Bossert-Ackermann, von Othmarsingen; Aktuar ist Marcel Salzmann, von Eggiwil (Bern); Kassier ist Gottfried Marti-Seiler, von Othmarsingen; Beisitzer ist Paul Matter-Fischer, von Köllliken; alle in Othmarsingen.

Bezirk Rheinfelden

19. März. Die **Allgemeine Konsumgenossenschaft Möhlin** in Möhlin (S. H. A. B. Nr. 200 vom 9. August 1909, pag. 1390) hat in ihrer Generalversammlung vom 28. März 1909 die Statuten revidiert und hiebei die Bestimmung, dass nach erfolgter Aufnahme jedes Mitglied verpflichtet ist, einen Vorschuss von Fr. 20 an die Genossenschaft zu leisten, gestrichen. Die übrigen publizierten Tatsachen haben keine Aenderung erlitten.

19. März. Die **Milchgenossenschaft Kaiseraugst** in Kaiseraugst (S. H. A. B. Nr. 17 vom 22. Januar 1909, pag. 118) hat an Stelle von Joh. Bolinger zum Präsidenten gewählt: Beda Lützelschwab, alt Gemeindeammann, von und in Kaiseraugst.

Thurgau — Thurgovie — Thurgovia

1910. 18. März. Die **Käsereigenossenschaft Engelswilen** in Engelswilen hat in der Generalversammlung vom 16. Januar 1910 eine Revision ihrer Statuten vorgenommen und dabei folgende Abänderungen getroffen: Das Verhältnis der Genossenschaft zu ihren Mitgliedern und gegenüber Drittpersonen richtet sich nach den Statuten und soweit letztere keine Bestimmungen enthalten, nach den Vorschriften des schweizerischen Obligationenrechtes. Mitglied ist, wer der Genossenschaft bei der Gründung beigetreten ist und die Statuten vom 10. September 1899 unterzeichnet hat. Ueber die Aufnahme neuer Mitglieder entscheidet nach erfolgter Anmeldung beim Präsidenten die Genossenschaft, welche auch das Eintrittsgeld bestimmt, das sich nach dem Vermögensbestand richtet. Die Mitgliedschaft geht auch auf die Erben und Nachfolger im Liegenschaftsbesitze über. Werden vom Rechtsnachfolger die Rechte und Pflichten der Mitgliedschaft nur teilweise übernommen, so hat dieser sowohl als auch der frühere Besitzer für jede gemäss ihrer Pflicht zu wenig gehaltene Kuh Fr. 150 zu zahlen. Bei Pachtverhältnissen haftet der Gutsbesitzer. Der Austritt kann nur auf Schluss eines Rechnungsjahres (30. April) stattfinden, nach vorausgegangener vierteljährlicher, amtlicher Kündigung und Entrichtung eines Austrittsgeldes von 6 % der sämtlichen Passiven. Stehen die Passiven unter dem Verkehrswerte, so wird das Austrittsgeld jeweils von der Generalversammlung bestimmt. Als Verkehrswert gilt die Hälfte des Assekuranzwertes, Bauareal und innere Einrichtungen inbegriffen. Mitglieder, welche die gezeichnete Kühezahl nicht halten, können für jede zu wenig gehaltene Kuh im Jahr mit Fr. 20 gebüsst werden. Nach erfolgter Amortisation der Bauschuld auf den Verkehrswert ist für jede zu wenig gehaltene Kuh eine Busse von Fr. 5 zu entrichten. Für Verzinsung und Amortisation der Bauschuld und Deckung anderweitiger Anslagen kann im Bedürfnisfalle von den Genossenschaftern ein jährlicher Beitrag erhoben werden, dessen Höhe die Genossenschaft feststellt. Jedes Mitglied ist verpflichtet so viel Kühe zu halten, als die Grösse seiner Liegenschaft es gestattet und sämtliche produzierte Milch in die Käserei zu liefern, mit Ausnahme derjenigen für den Hausbedarf und eventuell zur Aufzucht benötigenden. Bei allfälliger Liquidation der Genossenschaft wird ein sich ergebendes Defizit unter die zur Zeit der Auflösung vorhandenen und die während der letzten zwei Jahre ausgetretenen oder ausgeschiedenen Genossenschafter nach Köpfen und ein allfälliger Reingewinn im Verhältnis des von den Mitgliedern in den letzten 10 Jahren geleisteten Hüttenzinses unter die Genossenschafter verteilt. Die übrigen im Schweiz. Handelsamtsblatt Nr. 319 vom 12. Oktober 1899, pag. 1285, und Nr. 216 vom 29. August 1907, pag. 1515 publizierten Tatsachen haben dadurch eine Aenderung nicht erfahren.

19. März. Die Firma «Gebrüder Jauch» in Schwenningen, Württemberg (Kollektivgesellschaft zwischen Martin Jauch und Witwe Agathe Haller, geb. Jauch, beide von und wohnhaft in Schwenningen, eingetragen im Handelsregister des kg. württ. Amtsgerichtes Rottweil), hat am 15. März 1910 in Mammern eine Zweigniederlassung unter der Firma **Zündholzfabrik Mammern Gebrüder Jauch** errichtet und für dieselbe Prokura erteilt an Ernst Herrmann, von Neuenstein, Württemberg, in Mammern. Zündholzfabrikation und chem.-technische Produkte.

19. März. Die «Winzergenossenschaft Steckborn» mit Sitz daselbst (S. H. A. B. Nr. 251 vom 1. Dezember 1893, pag. 1020, und Nr. 300 vom 20. Juli 1905, pag. 1198), hat sich durch Beschluss der Generalversammlung vom 2. Januar 1910 aufgelöst; die Liquidation wird durch den bisherigen Vorstand unter der Firma **Winzergenossenschaft Steckborn in Liquid.** besorgt. Namens derselben führen der Präsident A. Ulmer und der Kassier Jean Lahhart, beide in Steckborn, die rechtsverbindliche Unterschrift durch kollektive Zeichnung.

Waadt — Vaud — Vaud

Bureau de Lausanne

1910. 16 mars. Werner Marchand, de Soubey (Jura Bernois), domicilié à Genève, et Edouard Détraz, allié Schardon, de Lutry et Savigny, domicilié à Lausanne, ont constitué sous la raison sociale **Werner Marchand et Cie.** une société en commandite dans laquelle Werner Marchand est associé indéfiniment responsable et Edouard Détraz-Schardon commanditaire pour la somme de cinq cents francs. La société a son siège à Lausanne et a commencé le 1er mars 1910. Genre de commerce: Maison de commerce en gros de cafés verts et torréfiés. Spécialités de cafés fins «Moka-Granada», «Brésil» et «Bogota». Articles alimentaires. Importation et exportation. Bureau et entrepôt: Rosemont, Avenue du Treyblanc. La maison confère procuration à l'associé commanditaire Edouard Détraz-Schardon.

16 mars. Le chef de la maison **Antoine Fantini**, à Lausanne, est Antoine Fantini, d'Orta (Novare, Italie), domicilié à Lausanne. Genre de commerce: Exploitation d'un café-brasserie, Chemin Renou 6, à l'enseigne «Café-Brasserie de Couvaloup».

18 mars. La raison **F. de Crousaz ingénieur**, à Lausanne (ingénieur civil et exploitation d'une fabrique de produits céramiques) (F. o. s. du c. du 2 avril 1894), est radiée ensuite de décès du titulaire.

18 mars. La société en nom collectif **J. G. Stouky et Cie.**, à Lausanne (papiers en gros) (F. o. s. du c. du 12 juillet 1906), confère **procuration** à Jean-Charles-Gustave Stouky, fils, de Rötenbach (Berne) et Begnins, Henri Gonvers, de Bussy s. Morges, et Emile Lemp, de Soleure, les trois domiciliés à Lausanne. La société ne sera valablement engagée qu'autant que tout engagement porte la signature de Jean-Charles-Gustave Stonky, fils, collectivement avec celle de l'un ou l'autre des fondés de pouvoirs.

18 mars. Le 15 mars 1910, il a été constitué en l'étude du notaire Redard à Lausanne, sous la dénomination de **Société Immobilière du Parc A**, une société anonyme ayant pour but l'achat, la construction, l'exploitation et la vente d'immeubles. Les statuts portent la date du 15 mars 1910. Le siège de la société est à Lausanne. Sa durée est illimitée. Les publications imposées par la loi ou les statuts sont faites dans la Feuille officielle suisse du commerce et la «Feuille d'avis de Lausanne». Le capital social fixé à vingt cinq mille francs a été divisé en cinquante actions de cinq cents francs chacune, au porteur. La société est administrée par un conseil d'administration composé de trois ou de cinq membres. Pour la première période triennale, le conseil d'administration a été composé de Paul Rosset, architecte, président; Henri Moulin, poêlier, et Henri Vionnet, comptable, membres; tous à Lausanne. Deux administrateurs signant collectivement engagent valablement la société vis-à-vis des tiers.

18 mars. Le 15 mars 1910, en l'étude du notaire Redard, à Lausanne, il a été constitué sous la dénomination de **Société Immobilière du Parc B.**, une société anonyme ayant pour but l'achat, la construction, l'exploitation et la vente d'immeubles. Les statuts portent la date du 15 mars 1910. Le siège de la société est à Lausanne. Sa durée est illimitée. Les publications imposées par la loi ou les statuts sont faites par insertion dans la Feuille officielle suisse du commerce et la «Feuille d'avis de Lausanne». La société est administrée par un conseil d'administration composé de trois ou de cinq membres. Deux administrateurs signant collectivement engagent valablement la société vis-à-vis des tiers. Le capital social, fixé à vingt cinq mille francs, a été divisé en cinquante actions de cinq cents francs chacune, au porteur. Pour la première période triennale, le conseil d'administration a été composé de Paul Rosset, architecte, président; Henri Moulin, poêlier, et Henri Vionnet, comptable, membres; tous à Lausanne.

19 mars. Le chef de la maison **G. Alioth-Druey**, à Lausanne, est Gottfried Alioth, allié Druey, de Bienne, domicilié à Lausanne. Genre d'industrie: Entreprises électriques et mécaniques. Bureau: Clos des Roses, Rue des Jardins, Pontaise.

19 mars. Il a été constitué en l'étude du notaire Redard, sous la dénomination de **Société Immobilière de l'Argentière**, une société anonyme ayant pour but l'achat, la construction, l'exploitation et la vente d'immeubles. Les statuts portent la date du 15 mars 1910. Le siège de la société est à Lausanne. Sa durée est illimitée. Les publications de la société ont lieu par insertions dans la «Feuille d'avis de Lausanne». Le capital social, fixé à cinquante mille francs, a été divisé en cent actions de cinq cents francs chacune, au porteur. La société est administrée par un conseil d'administration de trois ou de cinq membres. Deux administrateurs signant collectivement engagent valablement la société vis-à-vis des tiers. Pour la première période triennale ont été nommés membres du conseil d'administration: Jules Merle, représentant, président; Alfred Polla, entrepreneur de gypserie, vice-président, et Jean Fatio, constructeur, membre; tous à Lausanne.

19 mars. Dans son assemblée générale du 31 janvier 1910, l'**Association des Agents de Police de Lausanne**, association ayant son siège à Lausanne (F. o. s. du c. des 11 mars 1908 et 5 février 1909), a composé son comité comme suit: Alois Favre, président; Robert Bovay, vice-président; Victor Reymond, secrétaire; Henri Monod, caissier; Fréderic Gorjat, Constant Cordey et Auguste Henry, membres; tous à Lausanne.

Bureau de Vevey

18 mars. La maison **Jean Degrandi**, à Clarens, Le Châtelard, dont le chef est Jean Degrandi, domicilié actuellement à Vevey (F. o. s. du c. du 10 mai 1904, n° 192, page 766), fait inscrire qu'elle a renoncé à l'exploitation du Café-Restaurant à l'Etoile d'Or, à Clarens, et a repris celle du buffet et Café-Restaurant du Pélerin, En Bergère, à Vevey. Plan. Le siège de cette maison a été transféré à Vevey.

18 mars. La maison **Lilla Laurent**, au Châtelard, Montreux (F. o. s. du c. du 8 janvier 1906, n° 8, page 30), fait inscrire qu'elle a renoncé à l'exploitation du Café-Restaurant du Grütli et a repris celle du Café-Restaurant de l'Industrie, à l'Avenue des Alpes, à Montreux. Les autres faits publiés ne sont pas modifiés.

19 mars. La Société **de bienfaisance de la Paroisse de Montreux**, dont le siège est à Montreux (société anonyme antérieure au 1er janvier 1883, F. o. s. du c. du 14 mars 1883, n° 37, page 283, et du 11 décembre 1890, n° 179, page 864), a été déclarée dissoute par décision de l'assemblée générale du 24 février 1910. La liquidation est terminée et sa raison est radiée au registre du commerce.

19 mars. La société anonyme **Fabrique de Glace hygiénique, Montreux**, dont le siège est à Montreux (F. o. s. du c. du 6 février 1899, n° 36, page 142, et du 26 juin 1900, n° 231, page 927), a, dans son assemblée générale du 15 décembre 1909, revisé ses statuts et apporté par là les modifications suivantes aux faits publiés dans la Feuille officielle suisse du commerce des 6 février 1899 et 26 juin 1900: Le fonds social est fixé à cent soixante-quinze mille francs, divisé en huit cent soixante-quinze actions de deux cents francs chacune, au porteur, savoir: 750 actions ordinaires, et 125 actions privilégiées. Les autres points publiés n'ont pas subi de modifications.

Wallis — Valais — Vallese

Bureau Brig

1910. 21. März. Aus dem Vorstande des **Konsum-Vereins Grafschaft** in Biel (S. H. A. B. Nr. 121 vom 23. März 1906, pag. 481) ist ausgetreten: 1) Cäsar Seiler, von Ritzingen, und 2) durch Tod Vizepräsident Cäsar Guntern, von Biel. Der gegenwärtige Vorstand wurde durch die Generalversammlung vom 17. Januar 1910 bestellt wie folgt: Alphons Walther, von Selkingen; Viktor Chastonay, von Biel; Viktor Seiler, von Ritzingen; Viktor Holzer, von Gluringen, und Konrad Holzer, von Gluringen. Die rechtsverbindliche Unterschrift, mit dem Vereinsstempel versehen, führen der Präsident, der Vereinssekretär und der Verwalter. Präsident ist Viktor Seiler; Sekretär: Alphons Walther, und Verwalter: Delphine Guntern, geb. Ritz, von Biel. Die Unterschrift ist rechtsgültig, wenn zwei der genannten Personen kollektiv unterzeichnen.

Bureau de St-Maurice

21 mars. Sous la dénomination de **l'Helvétienne** il est fondé une société qui a son siège à Saillon et pour but de cultiver la

musique et d'en propager le goût. Les statuts portent la date du 3 mars 1906. Est membre de la société toute personne qui par sa signature apposée au bas des statuts adhère aux articles et paie un droit d'entrée de cinq francs. La qualité de membre se perd par décès, par démission qui peut être donnée en tout temps par écrit au président, ou par exclusion, dans ces deux derniers cas le membre de la société est tenu pour sa part des dettes existantes au jour de sa sortie et aura en outre à payer cinquante francs à la société. Les publications de la société sont faites dans le «Bulletin officiel du Valais» et les convocations par lettre chargée individuelle. Les organes de la société sont: L'assemblée générale des membres de la société et un comité de trois membres. La société est engagée par la signature collective du président et du caissier du comité. Le président est Hercule Théodul, et le caissier: Alfred Gay; tous deux à Saillon.

21 mars. Sous la dénomination **Hôpital Infirmerie du District de Monthey,** il a été formé entre les neuf communes du district de Monthey une société dans le sens du titre 28 du Code fédéral des Obligations, qui a pour but la création et l'entretien d'un hôpital infirmerie. Le siège de la société est à Monthey; sa durée est illimitée. Les statuts portent la date du 20 janvier 1910. En dehors des cas où la loi prescrit une publication dans la Feuille officielle suisse du commerce, les avis de la société ont valablement lieu dans le «Bulletin officiel du canton du Valais». Les communes s'engagent à faire partie de la société par l'apposition au bas des statuts de leur sceau officiel et des signatures de leur président et secrétaire respectifs. Elles peuvent en tout temps se retirer de la société en adressant leur démission au préfet du district. Les organes de la société sont: a. Le conseil de district ou assemblée générale; b. le conseil d'administration; c. les contrôleurs; d. le comité de direction, composé de trois membres, nommés par le conseil d'administration, qui sont: Maurice Trottet, président, à Monthey; Adolphe Dubosson, à Trois-Torrents, et Mastai Carraux, secrétaire, à Monthey. Les engagements de la société ne sont garantis que par l'avoir social qui se compose notamment: a. Des bâtiments, dépendances, des installations et du mobilier; b. du produit des contributions des communes; c. des subventions, legs, dons de toute nature faits en faveur de l'oeuvre; d. des taxes perçues en vertu des règlements. La société est représentée vis-à-vis des tiers et valablement engagée par la signature collective de deux membres du comité de direction. Bureau: L'Hôpital Infirmerie du district de Monthey.

Genf — Genève — Ginevra

1910. 19 mars. La Société **Immobilière de l'Avenue Versonnex,** société anonyme ayant son siège aux Eaux-Vives (F. o. s. du c. du 13 février 1905, page 234), a, dans son assemblée générale du 26 février 1910, renouvelé son conseil d'administration comme suit: Félix Wanner (déjà inscrit); Jules Bruder, régisseur, à Genève, et André Vinzio, entrepreneur, domicilié aux Eaux-Vives.

19 mars. La raison **G. Lehmann,** exploitation de fiacres et voitures automobiles, avec sous-titre: «Compagnie commerciale suisse de fiacres automobiles à taximètre», aux Eaux-Vives (F. o. s. du c. du 30 novembre 1908, page 2035), est radiée ensuite de renonciation du titulaire.

19 mars. La Société **industrielle d'Electricité,** société anonyme ayant son siège à Genève (F. o. s. du c. du 6 août 1908, page 1379), a, dans son assemblée générale des actionnaires du 27 mars 1909, nommé Edouard Guillermet, à Genève, membre de son conseil d'administration, en remplacement de Hugues Bovy, démissionnaire. Les pouvoirs conférés à Hugues Bovy, en tant qu'administrateur et administrateur-délégué, sont radiés. Dans sa séance du 27 mars 1909, le conseil d'administration a désigné Edouard Guillermet, comme administrateur-délégué et lui a conféré en cette qualité la signature sociale individuelle.

19 mars. Le **Comptoir Suisse de Photographie,** société anonyme ayant son siège à Genève (F. o. s. du c. du 17 août 1909, page 1433), a, dans son assemblée générale du 15 mars 1910, nommé Gérard Bertat, domicilié à Genève, membre de son conseil d'administration, en remplacement de Jean Guy, démissionnaire.

19 mars. La Société **Immobilière Jura-la-Bougie,** société anonyme ayant son siège à Genève (F. o. s. du c. du 8 novembre 1907, page 1919), a, dans son assemblée générale du 28 février 1910, modifié ses statuts en ce sens que le conseil d'administration sera composé de 1 à 3 membres au lieu de 5 à 9 membres. Le conseil est actuellement composé de Félix Coquille, Albert-Louis Bornet et Etienne Poncet; tous trois déjà inscrits.

19 mars. La Société **Immobilière Lyon-la-Bougie,** société anonyme ayant son siège à Genève (F. o. s. du c. du 8 novembre 1907, page 1919), a, dans son assemblée générale du 28 février 1910, modifié ses statuts en ce sens que le conseil d'administration sera composé de 1 à 3 membres au lieu de 5 à 9 membres. Le conseil est actuellement composé de Félix Coquille, Albert-Louis Bornet et Etienne Poncet; tous trois déjà inscrits.

19 mars. La Société **Immobilière de la rue de Lyon No. 19,** société anonyme ayant son siège à Genève (F. o. s. du c. du 8 novembre 1907, page 1918), a, dans son assemblée générale du 28 février 1910, modifié ses statuts en ce sens que le conseil d'administration sera composé de 1 à 3 membres au lieu de 5 à 9 membres. Le conseil est actuellement composé de Félix Coquille, Albert-Louis Bornet et Etienne Poncet; tous trois déjà inscrits.

Eidg. Amt für geistiges Eigentum
Bureau fédéral de la propriété intellectuelle — Ufficio federale della proprietà intellettuale

Marken — Marques — Marche

Eintragungen — Enregistrements — Iscrizioni

N° 27189. — 15 mars 1910, 6 h.
Emile Gehret, fabrication,
Genève (Suisse).
Cigarettes et tabacs.

N° 27190. — 18 mars 1910, 8 h.
Rosskopf & Cie (S. A.), fabrication,
Chaux-de-Fonds (Suisse).
Montres et parties de montres, fournitures, pendulerie.
(Transmission et extension d'emploi du n° 12202 de Rosskopf & Cie.)

N° 27191. — 18 mars 1910, 8 h.
Rosskopf & Cie (S. A.), fabrication,
Chaux-de-Fonds (Suisse).
Montres et parties de montres, fournitures, pendulerie.

Nr. 27192. — 17. März 1910, 8 Uhr.
Aktiengesellschaft: **„Monopol“,** Fabrikation und Handel,
Gutenburg b. Langenthal (Schweiz).
Nahrungs- und Genussmittel.

N° 27193. — 18 mars 1910, 8 h.
Société anonyme: **Minerva Motors,** fabrication et commerce,
Berchem-les-Anvers (Belgique).
Automobiles, voiturettes, leurs pièces détachées et accessoires.

MINERVA

Nr. 27194. — 17. März 1910, 8 Uhr.
Alfred Zweifel, Malaga-Kellereien A.-G., Handel,
Lenzburg (Schweiz).
Wein und Cognac.

Leuchtthurm

Nr. 27195. — 17. März 1910, 5 Uhr.
Deutsche Schutzgeist-Gesellschaft mit beschränkter Haftung,
Fabrikation,
Berlin (Deutschland).
Signal- und Alarmapparate.

Schutzgeist

Nr. 27196. — 17. März 1910, 5 Uhr.
Berner Chocolade-Fabrik Tobler & Ce, A. G.,
Bern (Schweiz).
Kakao, Haferkakao, Schokolade, Konfiseriewaren und Reklameartikel.

Nr. 27197. — 18. März 1910, 5 Uhr.
Terpol A.-G., Fabrikation und Handel,
Zürich (Schweiz).
Erdölprodukte.

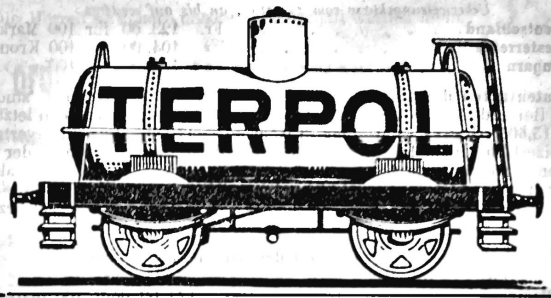

N° 27198. — 18 mars 1910, 8 h.
Société horlogère de Reconvilier, fabrication,
Reconvilier (Suisse).
Toutes pièces et parties de pièces d'horlogerie.

AMANT WATCH

N° 27199. — 18 mars 1910, 8 h.
Société horlogère de Reconvilier, fabrication,
Reconvilier (Suisse).
Toutes pièces et parties de pièces d'horlogerie.

AMERIC
VESPUCE
WATCH

N° 27200. — 18 mars 1910, 8 h.
H. Baumann, Udovic Watch, fabrication,
Chaux-de-Fonds (Suisse).
Montres et parties de montres.

Altière

Nichtamtlicher Teil — Partie non officielle

Europäisch-Amerikanische Zucker-Statistik vom 1. September bis Ende Februar

(Nach Otto Licht, Magdeburg.)
während der ersten sechs Monate 1909/10

Es haben betragen:	Deutsches Reich	Oesterreich-Ungarn	Frankreich	Belgien	Holland	England	Nordamerika	Zusammen in Europa und Nordamerika	gegen dieselben 6 Monate 1908/09	1907/08	1906/07
	Tonnen	Tonnen	Tonnen	Tonnen	Tonnen	Tonnen	Tonnen	Tonnen			
Bestände am 1. September	144,767	110,176	214,724	29,928	6,989	134,625	258,880	900,089	960,176	1,197,411	1,353,057
Einfuhr	4,924	—	31,837	3,468	17,515	875,236	816,946	1,749,926	1,833,273	1,653,605	1,737,667
Erzeugung	1,952,231	1,184,395	790,159	244,912	197,615	—	—	4,369,312	4,561,835	4,493,301	4,587,910
Zusammen	2,101,922	1,294,571	1,036,720	278,308	222,219	1,009,861	1,075,826	7,019,327	7,355,284	7,344,317	7,678,634
Vorräte Ende Februar	1,037,474	615,804	553,339	143,894	62,985	145,415	215,826	2,774,737	3,216,447	3,189,478	3,363,105
Ablieferungen	1,064,448	678,767	483,381	134,414	159,134	864,446	860,000	4,244,590	4,138,837	4,154,839	4,315,529
Ausfuhr	445,930	383,870	142,423	77,276	104,368	17,377	18,610	1,189,854	1,053,825	1,226,328	1,397,171
Verbrauch in 6 Monaten	618,518	294,897	340,958	57,138	54,766	847,069	841,390	3,054,736	3,085,012	2,928,511	2,918,358
Verbrauch im Februar	86,307	43,144	46,609	6,613	7,841	126,128	160,596	477,238	448,410	424,624	421,661
Vorangegangene 6 Monate											
Einfuhr	2,449	—	84,759	6,077	50,057	1,028,349	1,302,688	2,474,379	2,232,055	2,305,799	2,255,923
Erzeugung	72,985	52,368	2,645	3,008	1,513	—	—	132,514	138,076	154,432	163,254
Ausfuhr	466,493	492,999	143,997	76,123	53,030	21,969	26,798	1,281,409	1,273,636	1,303,394	1,381,363
Rechnerischer Verbrauch	663,693	287,122	330,542	53,101	60,258	1,012,923	1,234,202	3,641,841	3,325,007	3,321,533	3,355,401
Versteuerter Verbrauch	661,274	284,285				995,247		3,618,909	3,284,780	3,297,366	3,257,418

Wirtschaftslage in Kanada

(Bericht des schweiz. Konsuls in Toronto, Herrn Remy Burger)

II (Schluss).

Geschäftslage. Dank der überaus reichen Ernte des Vorjahres und der hohen Marktpreise für alle Fruchtarten befindet sich die wirtschaftliche Lage Kanadas in einem ausgezeichnet befriedigenden Zustande. Die Jahresabschlüsse aller Bankinstitute des Landes wiesen für 1909 ganz erhebliche Gewinne auf. Die Sparkasseneinlagen zeigten eine sehr hohe Wertzunahme; die Anzahl der Einleger hat sich um fast 40 % gegen 1908 vermehrt. Als Gradmesser einer zurzeit herrschenden sehr lebhaften kommerziellen Betätigung darf hingewiesen werden auf die «Bank Clearings», auf die bedeutenden Mehreinnahmen der Eisenbahnen und auf die weniger zahlreichen Konkursfälle. Die «Bank Clearings» in ganz Kanada bezifferten sich pro Januar 1910 auf $ 484,718,036 gegen $ 381,218,717 in 1909, wiesen also eine Zunahme von 27 % auf. Die Einnahmen der drei grössten Eisenbahnen stellten sich wie folgt:

Januar	1910	1909	1908
	$	$	$
Canadian Pacific-Bahn	6,007,000	4,762,000	4,498,500
Grand Trunk-Bahn	3,152,905	2,641,067	2,810,114
Northern Canadian-Bahn	792,100	526,200	578,259
Total	9,952,005	7,929,227	7,886,874

Die Northern Canadian hat demnach eine Mehreinnahme von 50 % aufzuweisen gehabt. Die Konkursstatistik zeigt für Januar 1910 170 Fälle, für 1909: 186, für 1908: 193 Fälle. Verbindlichkeiten $ 1,331,697, $ 2,029,351, $ 1,743,334.

Ein Bankbeamter in Winnipeg, Manitoba, berichtete mir um die Jahreswende: Im Nordwesten geht das Geschäft sehr flott. Geld ist hinreichend vorhanden und deshalb billig. Infolge ihrer grossen Ernteerträge, welche zu hohen Preisen abgesetzt werden konnten, sind die Farmer in der denkbar besten finanziellen Lage. Die Erntewechsel und Schuldnoten werden prompt eingelöst, die Hypothekarzinsen pünktlich, oftmals noch vor dem Fälligkeitstermine, bezahlt; die Hypothekenbeträge selbst durch ganze oder teilweise Abtragungen vermindert. Die so begehrte Einwanderung von Farmern aus den Vereinigten Staaten nimmt immer mehr zu und der bevorstehende ausgedehnte Eisenbahnbau im Nordwesten wird des weiteren Millionen Dollars hier in Umlauf setzen. Wir dürfen also auf ein äusserst lebhaftes Geschäft in 1910 mit aller Sicherheit rechnen.

Was mein Gewährsmann zu Winnipeg berichtet, wird auch von andern zuverlässigen Seiten in vollem Umfange bestätigt. Aber nicht allein im Nordwesten wird eine grossartige Bautätigkeit — und auch nicht allein nur im Bahnfache — eintreten, sondern sie wird sich über ganz Kanada, vom Atlantischen bis zum Stillen Ozean erstrecken. Neben dem Weiterbau und Ausbau bereits streckenweise schon dem Betriebe gewidmeter Bahnen, wie z. B. der Grand Trunk Transcontinental- und der gleichfalls von Küste zu Küste geplanten, ihrer Vollendung sich immer schneller nähernden Canadian Northernbahn, ist es nun auch beschlossene Sache, den Bau der regierungsseits längst schon projektierten Hudson-Bay-Bahn unverzüglich in Angriff zu nehmen. Eisenbahnminister Graham zeigte diesen Entschluss dem Dominion-Parlament an. Vom Ausgangspunkte in Manitoba soll diese Bahn ihre Endstation an der Hudson-Bay finden. Ob der Endpunkt Fort Churchhili oder Fort Nelson sein wird, darüber ist man noch unschlüssig. Tiefenmessungen werden in beiden Häfen vorgenommen werden, um festzustellen, welcher am geeignetsten als Endpunkt sich erweisen wird. Man wird aber in Manitoba sofort mit dem Bahnbau beginnen, der auf 200 engl. Meilen geführt werden kann, ohne mit der schliesslich zu erwählenden Ausgangsstelle an der Hudson-Bay in Konflikt zu geraten. Durch diese Bahn, mit einer sich daranschliessenden Schiffahrtslinie, soll dem Getreidetransport nach Europa ein neuer und billigerer Weg geschaffen werden. Da nun die Schiffahrt von der Hudson-Bay aus nur etwa drei bis höchstens vier Monate im Jahre, des Eises wegen, stattfinden kann, sollen in der zu erwählenden Hafenstation grossartige Fruchtspeicher errichtet werden. In denselben will man das Getreide in solchen Mengen ansammeln, dass die Schiffahrt, wenn sie begonnen werden kann, keinen Aufenhalt ungenügender Frachtzufuhr wegen zu erleiden braucht. Man berechnet, dass die Getreideausfuhr via Hudson-Bay nach England um 5—8 Cents per bushel verbilligt werden kann. Wie immer dies sich aber auch bewahrheiten mag, jedenfalls wird diese neue Beförderungsmöglichkeit die älteren Transportlinien zwingen, auch ihrerseits billigere Frachtraten eintreten zu lassen.

Im kanadischen Osten (speziell in Ontario und Quebec) wird der Bahnbau ebenfalls nach allen Richtungen hin, namentlich in die entfernten, neuentdeckten Minenfelder (z. B. Gowganda) hinein, ausgedehnt betrieben werden. So nähert sich auch das Mckenzie und Mannsche Eisenbahnsystem jetzt schon den in Inverness County, Nova Scotia befindlichen ausgedehnten und wertvollen Kohlenlagern, in denen auch schweizerisches Kapital in bedeutender Höhe interessiert ist. Ausser diesen Kohlenschätzen im Osten haben die Herren Mckenzie und Mann kürzlich sich auch ausserordentlich reiche Kohlenlager im äussersten Westen (die sog. Dunsmier Kohlengebiete) gesichert. Es ist dies eine sehr beachtenswerte Strategie der Herren, indem es ihnen dadurch ermöglicht wird, auf billige, unabhängige Weise den Bedarf der Heizmittel zum Betriebe ihres vielverzweigten Bahnnetzes zu decken.

Neben dem Eisnbahnbau im Osten wird dort aber auch mit der Erweiterung und Vertiefung bereits bestehender, sowie mit der Schaffung neuer schiffbarer Kanäle eine riesige Tätigkeit entwickelt werden. Durch diese Kanalisierungen will man nicht nur dem Getreidetransport über die grossen Seen nach den atlantischen Häfen weitere Erleichterung verschaffen, sondern im besonderen auch der Verfrachtung der Erzeugnisse der sich stets steigernden Bergbauindustrie, der Petroleumfelder Ontarios und dem Obstexporte dieser Provinz. Der fernere Zweck all dieser gewaltigen Unternehmungen auf dem Gebiete des Transportwesens ist natürlich auch — und nicht zum geringsten Grade — der, das ganze kanadische Ausfuhr- und Einfuhrgeschäft möglichst ausschliesslich über kanadische Wege zu leiten.

Fasst man alles zusammen: die ertragsreiche Ernte des Vorjahres, die zunehmende wertvolle Immigration in die landwirtschaftlichen Distrikte, die dem allgemeinen Verkehr demnächst zufliessenden, nach Millionen Dollars zählenden Kapitalien zu öffentlichen und privaten Bauzwecken, ferner die überaus reichen, den Bergbau, die Forstwirtschaft, Fischerei usw. betreffenden natürlichen Schätze des Landes, dazu die tüchtige, arbeitsame, unternehmungsfreudige, intelligente Einwohnerschaft, die vortreffliche Administration der dominialen und provinzialen Angelegenheiten, die vorzügliche Justiz- und Sicherheitspflege, fasst man all diese Momente zusammen, dann darf man in Kanada, und das nicht nur für die allernächste Zukunft, auf eine weitere allgemeine Prosperität mit voller Zuversicht rechnen.

Auch ist hier in einer anderen Richtung ein Wandel zum allgemeinen Besten eingetreten: das Wohl und Wehe des kanadischen Gewerbelebens wird heute nicht mehr, oder doch nur in einem geringen Masse, beeinflusst durch jeweilige Ebbe und Flut im Wirtschaftsleben der Vereinigten Staaten. Kanada ist in der Beziehung unabhängiger geworden, in nationaler wie handelspolitischer Beziehung erstarkt. Dass dem so ist, bewies die überraschend geringe Wirkung, welche die im Jahre 1907 über die Vereinigten Staaten hereingebrochene Finanzkalamität mit ihren Folgen auf das hiesige Industrieleben auszuüben vermochte.

Aussenhandel. Darüber veröffentlichte das Department of Trade and Commerce zu Ottava eine die ersten acht Monate (1. April bis

30. November) des fiskalischen Jahres 1909/10 umfassende Statistik. Ich entnehme derselben das folgende:

	April-November		
	1907/08	1908/09	1909/10
	im Werte von Millionen Dollars		
Wareneinfuhr	259,4	194,8	240,1
Warenausfuhr	191,9	183,1	199,9
Gesamtwarenhandel	451,3	377,9	440,0

Aus der Einfuhr hebe ich speziell hervor:

Metalle und metallische Mineralien	62,2	37,1	52,5
Davon Eisen- und Stahlbranche	43,5	27,7	38,5
Baumwolle (zollfrei)	2,7	2,1	4,0
Baumwoll-Fabrikate	10,4	7,1	9,8
Flachs, Hanf und Fabrikate daraus	4,4	2,4	3,5
Seide	3,7	2,7	3,6
Rohwolle (zollfrei)	0,9	0,4	1,0
Wollene Fabrikate	13,0	9,1	13,5
Wein, Spirituosen	3,3	2,1	2,5
Zucker, Melasse usw.	8,9	9,4	10,4

Die Automobileinfuhr hat bedeutend zugenommen. Aus der persönlichen Beobachtung ergiebt sich, dass in jüngster Zeit Wagen der besseren, kostspieligeren Klasse eingeführt worden sind. Ferner, dass die überwiegende Anzahl der in Gebrauch befindlichen Automobile dem Personenverkehre dienen. Dagegen werden Motorlastwagen verhältnismässig wenig verwendet, denn nur vereinzelt sieht man diese Wagengattung in den Dienst gestellt.

Internationaler Postgiroverkehr

Ueberweisungskurse vom 24. März an bis auf weiteres:

Deutschland	Fr.	123. 60	für	100 Mark
Oesterreich	»	104. 90	»	100 Kronen
Ungarn	»	104. 90	»	100 »

— **Patenttaxen der Handelsreisenden.** Im Monat **Januar** d. J. sind für **19,021** Reisende **17,998** Ausweiskarten ausgestellt worden. Von den letzteren sind **15,666** Gratis- und **2332** Taxkarten. 17,498 Reisende vertreten schweizerische Handelshäuser, 1523 ausländische. Das Ergebnis der Einnahmen für den Monat Januar beträgt Fr. 346,800 (Fr. 41,500 mehr als im Januar 1909) und ist das höchste bis jetzt erzielte. Daran haben schweizerische Handelshäuser Fr. 337,300 und ausländische Fr. 9500 bezahlt.

* * *

Service international des virements postaux

Cours de réduction à partir du 24 mars jusqu'à nouvel avis:

Allemagne	Fr.	123. 60	pour	100 marcs
Autriche	»	104. 90	»	100 couronnes
Hongrie	»	104. 90	»	100 »

Régie des annonces: **HAASENSTEIN & VOGLER**

Anzeigen — Annonces

Annoncen-Regie: **HAASENSTEIN & VOGLER**

„Siemens" Elektrische Betriebe
Aktiengesellschaft in Berlin

4½% Anleihe v. Fr. 9,000,000 v. 1908

Der am **1. April 1910** fällige Semester-Coupon der Obligationen obgenannter Anleihe wird bei folgenden Zahlstellen **spesenfrei** eingelöst:

in **Basel** bei der **Basler Handelsbank und ihrer Wechselstube**
» » bei den **Herren A. Sarasin & Co.**
» **Genf** bei den **Herren Chenevière & Co.**
» **Zürich** bei der **Basler Handelsbank, Wechselstube,** Bahnhofstrasse 37. (2051 Q) 824
» » bei der **Aktiengesellschaft Leu & Co.**

Solothurn-Münster-Bahngesellschaft

4½% Obligationen I. Hyp.
4% Obligationen II. Hyp.

Der am **1. April 1910** fällige Semester-Coupon obgenannter Obligationen wird bei folgenden Zahlstellen **spesenfrei** eingelöst:

in **Basel** bei der Basler Handelsbank und ihrer Wechselstube.
» » bei den Herren A. Sarasin & Co.
in **Bern** bei der Kantonalbank von Bern und ihren Filialen.
» » bei der Spar- & Leihkasse in Bern.
in **Solothurn** bei der Solothurner Kantonalbank und ihren Filialen.
in **Zürich** bei der Basler Handelsbank, Wechselstube, Bahnhofstrasse 37. (2050 Q) 823

L'assemblée générale
de la
Société The English Herald Co. (S.A.)

aura lieu le **31 mars 1910, à 11 heures du matin, à la villa Magnolias,** à **Montreux.**

ORDRE DU JOUR:

Lecture du procès-verbal. (1350 M) (821!)
Lecture du rapport des vérificateurs des comptes.
Propositions individuelles.

Le conseil.

Güterverkehr mit Holland
Sammelverkehre mit Amsterdam und Rotterdam

Auskunft über alle Frachten von und nach Holland 97
und Kontrolle d. Frachtbriefe bei direkten Bezügen kostenlos durch

Hediger & Co., Basel

General-Agentur d. Niederländ. Staats-Eisenbahnen u. d. Holländ. Eisenbahn

Dental-Depot Bern A.-G. in Bern

Ordentliche Generalversammlung der Aktionäre

Samstag, den 2. April 1910, abends 6 Uhr
im Hotel de la Poste in Bern

Traktanden:

1. Abnahme des Geschäftsberichtes, der Jahresrechnung und der Bilanz pro 1909, sowie Bericht des Rechnungsrevisors und Décharge-Erteilung an die Verwaltung.
2. Beschlussfassung über die Verwendung des Jahresgewinnes.

Der Jahresbericht nebst Bilanz, sowie die Zutrittskarten zu dieser Versammlung stehen bis zum 30. März zur Verfügung der Aktionäre, im Domizil der Gesellschaft, Schanzenstrasse 4. 716,

Bern, 15. März 1910.

Der Verwaltungsrat.

Grundbuchbereinigung im Kanton Bern

Aufruf

an die Grundpfandgläubiger und an die Inhaber von Dienstbarkeiten sowie anderer dinglichen Rechte

Zum Zwecke der Grundbuchbereinigung im Kanton Bern ergeht hiemit nach Massgabe der §§ 3 und 4 des Gesetzes vom 27. Juni 1909

I. an alle Personen, denen ein **Grundpfandrecht** (mit Ausnahme der gesetzlichen und gerichtlichen Hypotheken im Jura) zusteht,

II. an alle Personen, welchen eine **Dienstbarkeit**, eine **Grundlast**, ein **selbständiges, dauerndes Recht an Grundstücken** (Baurecht, Quellenrecht u. s. w.) oder ein **Bergrecht** zusteht,

die **Aufforderung,** ihre Rechte binnen **neun Monaten,** d. h. vom **1. Oktober 1909 bis und mit 30. Juni 1910** bei der **Amtsschreiberei** desjenigen Amtsbezirks anzumelden, in welchem das Grundpfand oder das dienende Grundstück gelegen ist. Liegt das Grundpfand, beziehungsweise das dienende Grundstück, in verschiedenen Amtsbezirken, so ist die Eingabe in jedem Bezirk zu machen. Zur Eingabe ist auch derjenige berechtigt, dem ein Grundpfandtitel als Faustpfand haftet. Dienstbarkeiten, welche ein allgemeines Benutzungsrecht begründen, sind vom Einwohnergemeinderate anzumelden, jedoch ist auch jeder Beteiligte hiezu befugt.

Unter die während der genannten Frist einzugebenden Rechte fallen:

a. Alle **grundpfändlich** versicherten Forderungen, die auf Pfandbriefen, Pfandobligationen, Gültbriefen, Kauf-, Tausch- und Abtretungsbeilen, Teilungs- und Erbauskaufverträgen, Kredit- und Schadlosbriefen, Schuldverschreibungen und Obligationen, die durch Anweisung oder Ueberbund Grundpfandrecht erworben haben, oder auf andern Titeln beruhen; ferner die Privilegien auf Liegenschaften im Jura.

b. Alle **Dienstbarkeitsrechte,** die zum Vorteil einer Person oder eines Grundstückes errichtet worden sind (Fahr- und Fusswegrechte, Brunnenleitungs-, Wasserableitungs- und Wässerungsrechte, Bauverbote, Aussichtrechte, Kloakenrechte, Tränkerechte, Weidrechte, Holznutzungsrechte, Streuerechte, Nutzniessungrechte u. s. w.), ferner alle **selbständigen und dauernden Rechte an Grundstücken** (Baurechte, Quellenrechte u. s. w.), die **Grundlasten,** sowie **alle andern dinglichen Gerechtigkeiten.**

Die Eingabe soll enthalten:

1. bei Grundpfandrechten
den im Grundbuch eingetragenen Kapitalbetrag der Forderung, die Angabe des Forderungstitels mit Bezeichnung seines Datums und der Stelle des Grundbuchs in dem er eingeschrieben ist; bei Forderungen, die durch Ueberbund oder Anweisung Pfandrecht erhalten haben, auch des Titels, durch den das Grundpfand vorbehalten oder übertragen wurde, die genaue Bezeichnung des Gläubigers und Schuldners, sowie im alten Kantonsteil die Angabe, ob das Grundpfandrecht nur auf den im Eigentum des Schuldners befindlichen Grundstücken geltend gemacht oder auch an Dritten gehörenden Grundstücken beansprucht wird. Ist das letztere der Fall, so sind in der Eingabe die den Dritten gehörenden Unterpfänder anzugeben;
2. bei Dienstbarkeiten, Grundlasten, selbständigen und dauernden Rechten an Grundstücken und Bergwerken die genaue Angabe des Rechtes,
die Angabe des Titels, auf den sich das Recht stützt, mit Bezeichnung seines Datums und der Stelle, wo er im Grundbuch eingetragen ist oder mangels eines Titels die Angabe des Erwerbsgrundes,
die genaue Bezeichnung des Berechtigten,
die genaue Bezeichnung des belasteten und, wenn ein solches vorhanden ist, des berechtigten Grundstückes mit Angabe der Flur- und Parzellennummer, die genaue Bezeichnung des Eigentümers des belasteten Grundstücks.

Die Eingaben und Empfangsscheine sind von der Stempelabgabe und von jeder Staatsgebühr befreit.

Die während und nach der hievor bezeichneten Eingabefrist bei der Amtsschreiberei zur Anmeldung gelangenden **neuentstandenen** dinglichen Rechte (Pfandrechte, Dienstbarkeiten u. s. w.) unterliegen nicht der Eingabspflicht.

Die Eingaben sind auf **amtlichen Formularen** zu machen, welche auf den **Amtsschreibereien und den Gemeindeschreibereien unentgeltlich bezogen werden können.**

Für jedes einzelne anzumeldende Recht ist ein **besonderes Formular** zu verwenden und es sind in den entsprechenden Rubriken des letzteren die geforderten Angaben genau zu machen.

Bei Dienstbarkeiten kann die Anmeldung ausnahmsweise auf dem nämlichen Formular erfolgen, wenn die durch einen einzigen Begründungsakt errichtete Dienstbarkeit mehrere dem gleichen Eigentümer gehörende Grundstücke belastet.

Ebenso kann die Eingabe allgemeiner Benutzungsrechte durch den Einwohnergemeinderat gemäss Art. 3, Alinea 3 des Gesetzes unter genauer Bezeichnung der einzelnen dienenden Grundstücke auf einem einzigen Formular geschehen.

Existieren dagegen für die nämliche Dienstbarkeit mehrere berechtigte Grundstücke, so muss für jedes Grundstück eine gesonderte Anmeldung gemacht werden.

Diejenigen eintragspflichtigen Rechte, welche nicht gemäss der Vorschrift des Gesetzes vom 27. Juni 1909 über die Bereinigung der Grundbücher im Kanton Bern angemeldet werden, **werden nicht in das bereinigte Grundbuch aufgenommen und gelten bei der Einführung des eidgenössischen Grundbuches nicht als im kantonalen Grundbuch eingetragen.**

Wird ein eintragspflichtiges Recht infolge der Nichtanmeldung durch den Berechtigten in den Grundbuchblättern nicht eingetragen, **so hat der Berechtigte einen allfälligen ihm aus seiner Säumnis entstandenen Schaden selbst zu tragen.** 746,

Bern, den 20. September 1909.

Der Justizdirektor: **Simonin.**

Internationale Siegwartbalken-Gesellschaft

Luzern

Die Herren Aktionäre unserer Gesellschaft werden hiemit zur

7. ordentlichen Generalversammlung

auf

Samstag, den 2. April 1910, nachmittags 2½ Uhr

im Restaurant zur „Flora" in Luzern

eingeladen.

Traktanden:

1. Abnahme des Geschäftsberichtes und der Jahresrechnung pro 1909.
2. Bericht und Antrag der Kontrollstelle.
3. Décharge-Erteilung an den Verwaltungsrat und die Direktion.
4. Beschlussfassung über die Verwendung des Reingewinnes.
5. Statutarische Neuwahl des Verwaltungsrates.
6. Wahl der Kontrollstelle pro 1910.
7. Statutenrevision. (1595 Lz) 820,

Rechnung und Revisorenbericht sind vom **24. März** an zur Einsicht der Aktionäre im Bureau der Gesellschaft aufgelegt; ebendaselbst können vom gleichen Tage an bis und mit **31. März** gegen Vorweisung der Aktien oder gegen genügenden Ausweis über den Besitz derselben die Eintrittskarten zur Generalversammlung bezogen werden.

Luzern, den 22. März 1910.

Der Verwaltungsrat.

Stauwerke A.-G. Zürich

Schöntalgasse 25

Telephon Nr. 6400

empfehlen ihre patentierten selbständig wirkenden Stau- u. Abfluss-Einrichtungen zur

Bestmöglichsten Ausnutzung der Wasserkräfte durch Erhöhung von vorhandenen Gefällen

Automatische Regulierung von Oberwasserspiegeln und Wasserabflüssen

Schaffung grösster Sicherheiten bei Hochwassergefahr

'125

Wegfall der Bedienung
Wesentlich geringere Anlagekosten
Weitgehende Garantien

ALLE ARTEN Gravier- Arbeiten
Stempel Siegel
Schablonen Schilder etc
F. Surber Graveur
ZÜRICH I Kappelerg. 17
(310)

Dätwyler & Cie., Zürich,

Bank- und Effektengeschäft

Kauf und Verkauf von Aktien und Obligationen. — Ausführung von Börsenaufträgen im In- und Ausland. — Kapitalanlagen. (116!)

Pilatus-Bahn-Gesellschaft

Die **ordentliche Generalversammlung** vom **22. März 1910** hat die **Dividende** für das **Jahr 1909** auf

6 % = Fr. 30 per Aktie

festgesetzt. Es kann daher der **Coupon Nr. 21** bei den bekannten Zahlstellen in Luzern und Zürich von heute an eingelöst werden. (1592 Lz) 819,

Alpnach, den 22. März 1910.

Der Verwaltungsrat.

Schweizerische Bundesbahnen

3½ % Anleihen der Schweiz. Bundesbahnen von 1910

I. Serie

Die Inhaber von Obligationen dieses Anleihens werden in Kenntnis gesetzt, dass die fälligen Coupons und rückzahlbaren Obligationen bei den folgenden Einlösungsstellen zahlbar sind:

in der Schweiz:

bei der Hauptkasse der Schweizerischen Bundesbahnen in **Bern,**
» » Kreiskasse I » » » in **Lausanne,**
» » » II » » » in **Basel,**
» » » III » » » in **Zürich,**
» » » IV » » » in **St. Gallen,**
» » » V » » » in **Luzern,**

bei den Kassen der Schweizerischen Nationalbank,
beim Schweizerischen Bankverein, in Basel,
bei der Basler Handelsbank, in Basel,
» » Basler Kantonalbank, in Basel,
» » Akt.-Ges. von Speyr & Cie., in Basel,
» » Kantonalbank von Bern, in Bern,
» » Agentur des Crédit Lyonnais, in Genf,
» » Zweiganstalt der Banque de Paris et des Pays-Bas, in Genf,
» » Union financière de Genève, in Genf,
» » Glarner Kantonalbank, in Glarus,
» » Banque Cantonale Vaudoise, in Lausanne,
» » Luzerner Kantonalbank, in Luzern, (814!)
» » Bank in Luzern,
» » Banque Cantonale Neuchâteloise, in Neuenburg,
» » Schaffhauser Kantonalbank, in Schaffhausen,
» » St. Gallischen Kantonalbank, in St. Gallen,
» » Bank in Winterthur,
» » Schweizerischen Kreditanstalt, in Zürich,
» » Zürcher Kantonalbank, in Zürich,
» » Akt.-Ges. Leu & Cie., in Zürich,
» » Eidgenössischen Bank A.-G., in Zürich,
sowie bei den grösseren schweizerischen Bankinstituten;

in Paris:

beim Crédit Lyonnais,
bei der Banque de Paris et des Pays-Bas,
beim Comptoir National d'Escompte de Paris,
bei der Société générale pour favoriser le Développement du Commerce et de l'Industrie en France,
» » Banque Suisse & Française,

zum Mittelkurse für Sichtwechsel auf die Schweiz am Verfalltage der Coupons und rückzahlbaren Obligationen.

Bern, den 17. März 1910.

Generaldirektion der schweizerischen Bundesbahnen.

GASWERK für das rechte Zürichseeufer, Aktiengesellschaft

Meilen

Die Herren Aktionäre werden hiermit zur

I. ordentlichen Generalversammlung

auf Samstag, den 9. April 1910, nachmittags 2 Uhr

in das Sitzungszimmer im Verwaltungsgebäude der Gesellschaft in Obermeilen

eingeladen.

Traktanden:

1. Entgegennahme des Berichtes des Verwaltungsrates und der Kontrollstelle.
2. Genehmigung der Jahresrechnung & Décharge-Erteilung an die Verwaltung.
3. Beschlussfassung über die Verwendung des Jahresgewinnes und Festsetzung der Dividende.
4. Wahl der Rechnungsrevisoren.

Bilanz, Gewinn- und Verlustrechnung, sowie Bericht der Rechnungsrevisoren liegen vom **26. März 1910** an zur Einsicht der Herren Aktionäre im Bureau der Gesellschaft in Ober-Meilen auf. 813,

Diejenigen Aktionäre, welche an der Generalversammlung teilzunehmen wünschen, können gegen Vorweisung der Aktien die Stimmkarten im Geschäftslokal **Ober-Meilen** in Empfang nehmen bis zum **6. April 1910;** nachher werden keine Stimmkarten mehr ausgestellt.

Meilen, den 21. März 1910.

Der Verwaltungsrat.

Ecole de Commerce, La Chaux-de-Fonds

Etablissement communal, subventionné par les autorités cantonales, fédérales et par l'administration du contrôle

L'année scolaire 1910-1911 commencera le mardi 3 mai

L'enseignement comprend 4 années d'étude.

Peuvent être admis les jeunes gens et les jeunes filles âgés de 14 ans révolus, qui subissent avec succès l'examen d'entrée.

Ce dernier aura lieu le **lundi 2 mai,** dès 8 heures du matin, à l'Ecole (Collège des Crêtêts).

Les demandes d'inscription, accompagnées du dernier bulletin scolaire et de l'acte de naissance des candidats, sont reçues, jusqu'au 14 avril, à la Direction, et du 15 au 30 avril, par le président de la Commission, à son bureau, rue du Pont, 12. (10288 C) (747!)

Pour tous autres renseignements, s'adresser aux soussignés.

Le Directeur: **F. Scheurer.** Le Président de la Commission: **L.-H. Courvoisier-Guinand.**

Cours spéciaux pour les élèves réguliers de l'Ecole désirant se présenter aux examens d'apprentis de la Poste et des Télégraphes.

«Ein ideales Papier für Fakturen, periodische Zirkulare und auch als feines Briefpapier für Handschrift besonders empfohlen. Gebrüder Huber in Winterthur senden Ihnen auf Wunsch kostenlos Muster und Preise. Das Papier ist auch durch die meisten Buchdrucker und Lithographen zu beziehen.» :: :: :: :: :: :: :: :: :: (1534 Z)

Corona Civica
SUPERFINE

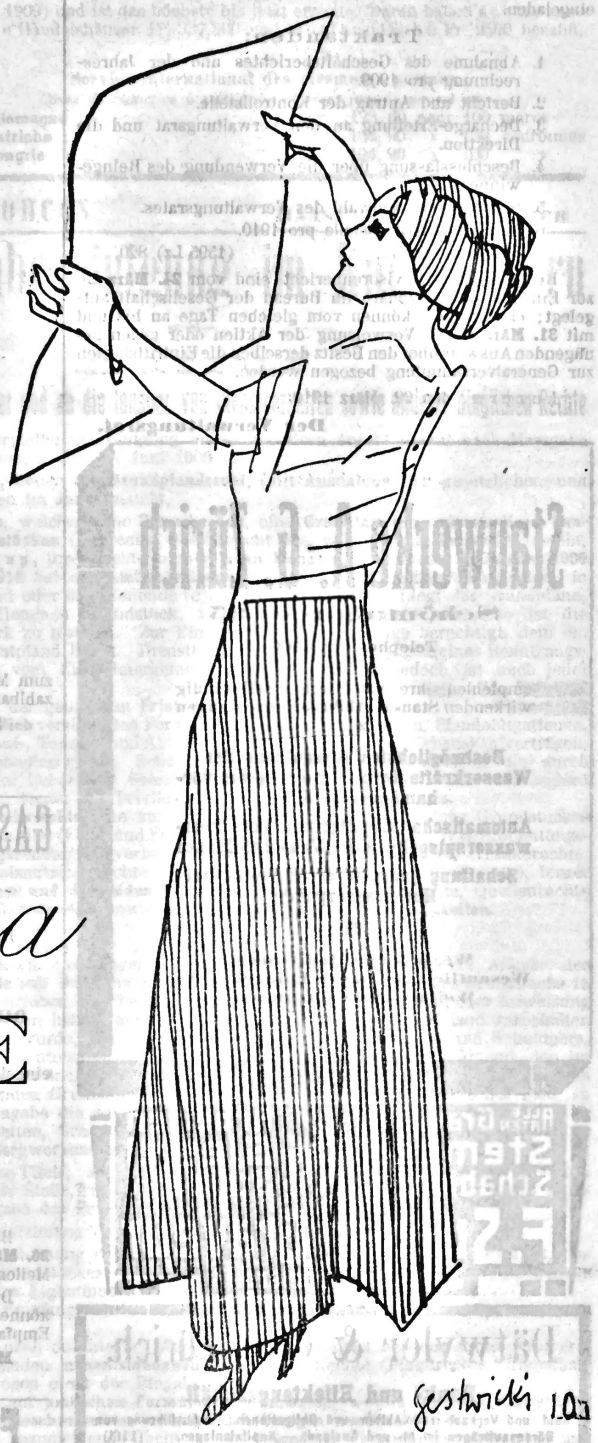

Wie Porzellan, so weiss und rein,
ist unser C. C. Superfine.

Buchdruckerei H. JENT & Co. in Bern — Imprimerie H. JENT & Co., à Berne