

Zeitschrift: Clubnachrichten / Schweizer Alpen-Club Sektion Bern
Herausgeber: Schweizer Alpen-Club Sektion Bern
Band: 99 (2021)
Heft: 3

Rubrik: Aus den Bereichen

Nutzungsbedingungen

Die ETH-Bibliothek ist die Anbieterin der digitalisierten Zeitschriften auf E-Periodica. Sie besitzt keine Urheberrechte an den Zeitschriften und ist nicht verantwortlich für deren Inhalte. Die Rechte liegen in der Regel bei den Herausgebern beziehungsweise den externen Rechteinhabern. Das Veröffentlichen von Bildern in Print- und Online-Publikationen sowie auf Social Media-Kanälen oder Webseiten ist nur mit vorheriger Genehmigung der Rechteinhaber erlaubt. [Mehr erfahren](#)

Conditions d'utilisation

L'ETH Library est le fournisseur des revues numérisées. Elle ne détient aucun droit d'auteur sur les revues et n'est pas responsable de leur contenu. En règle générale, les droits sont détenus par les éditeurs ou les détenteurs de droits externes. La reproduction d'images dans des publications imprimées ou en ligne ainsi que sur des canaux de médias sociaux ou des sites web n'est autorisée qu'avec l'accord préalable des détenteurs des droits. [En savoir plus](#)

Terms of use

The ETH Library is the provider of the digitised journals. It does not own any copyrights to the journals and is not responsible for their content. The rights usually lie with the publishers or the external rights holders. Publishing images in print and online publications, as well as on social media channels or websites, is only permitted with the prior consent of the rights holders. [Find out more](#)

Download PDF: 13.01.2026

ETH-Bibliothek Zürich, E-Periodica, <https://www.e-periodica.ch>

Aus den Bereichen

Zeltdorf Trifthütte.
Bild: Chris Malaval.



Mitgliederdienst

Mutationen

8. 4. 2021 – 12. 7. 2021

Todesfälle

Vorname	Name	Geb.-Dat.	Anzahl Mitglie- derjahre
Urs	Ammann	08.09.1941	53
Gisela	Berger-Teichmann	10.11.1931	63
Lucie	Erard-Affolter	14.08.1930	68
Margrit	Krähenbühl-Grüssi	02.05.1927	59
Hans	Lerchi	05.08.1921	66
Hans	Popp	03.04.1930	17
Anna	Schneider- Grünenfelder	27.11.1955	20
Hans	Stübi	13.11.1930	59
Rolf	Vogel	07.10.1933	46

Den Hinterbliebenen entbieten wir unsere aufrichtige Anteilnahme.

Neueintritte, Über- und Wiedereintritte

Vorname	Name	Wohnort
Aggeler	Chantal	Bern
Alberti	Michele	Liebefeld
Alberti	Yvonne	Liebefeld
Alles	Carina Maria	Bern
Anderloni	Leo	Bern
Auriou	Julie	Bern
Baezner	Marie	Bern
Balogh	Peter	Bern
Bamert	Brita	Bern
Bart	Manuel	Bern
Baumann	Peter	Bern
Baumann	Leo	Bern
Baumann	Oliver	Bern
Baumann	Moritz	Bern
Baur	Fabian	Schliern
Beck	Elvira	Messen
Berger	Beatrix	Bern
Beyeler	Emma	Bern
Beyeler	Lynn	Bern
Bigler	Anja	Bern
Bill	Barbara	Bern
Blank	Claudia	Bern
Bolliger	Corinna	Liebefeld
Bonecker	Leni	Zürich
Bösiger	Oliver	Bern
Bourigault	Nora	Bern
Bourigault	Thibo	Bern
Bovay Egger	Monique	Spiegel
Brügger	Johanna	Liebefeld
Brügger	Kathrin	Fribourg
Brunet	Léopold	Paris
Brunet	Emmanuel	Paris
Brunet	Barbara	Paris

Vorname	Name	Wohnort
Brunet	Anatole	Paris
Buchli	Ella Sofia	Rubigen
Buchtler	Katharina	Bern
Bürgi	Herbert	Eysins
Buri	Anni	Worb
Burri	Urs	Schliern
Buser	Sol	Basel
Caldara	Andreas	Bern
Carritiello	Flavia	Münsingen
Catella	Sara	Bern
Cheung	Sheila	Bremgarten
Chollet	Yvonne	Corcelles
Christener	Miro	Münsingen
Compton	Sarah	Liebefeld
Constantin	Kilian	Bern
Cruz Diaz	Carlos Mauricio	Bern
Dammert	Yvonne	Aarwangen
Dendorfer	Stefan	Bern
Di Meo	Nolan	Bern
Duarte	Fatima	Bottmingen
Dudli	Yannick	Bern
Dürst	Markus	Belp
Dzyakanchuk	Andrei	Bern
Egger	Patrick	Spiegel
Egger	Nicolas	Spiegel
Egger	Anne-Sophie	Spiegel
Egger	Michel	Spiegel
Erdbrink	Stephanie	Bern
Erzigkeit	Frauke	Bern
Fankhauser	Michael	Bern
Fischli	Jasmin	Wabern
Flükiger	Urs	Ostermundigen
Fontanive	Manuela	Bern
Foppa	Andrina	Zollikofen
Frei	Sandra	Hendschiken
Frey	Noel	Bern
Friolet	Louise	Bern
Fürst	Véronique	Bern
Garcia Lourenco	Patrick	Steffisburg
Gerber	Andreas	Toffen
Glättli	Jasmin	Bern
Gloor	Andrea	Bern
Grendelmeier	Katrin	Murzelen
Grendelmeier	Hannah	Murzelen
Grendelmeier	Lotta	Murzelen
Grossenbacher	Sven	Bern
Güntert	Marc	Staldenried
Gurtner	Julia	Toffen
Haarr	Sissel	Bern
Haenni	Beat	Uettiligen
Haldemann	Muriel	Moosseedorf
Haldemann	Andreas	Moosseedorf
Hauenstein	Martin	Bern
Häuptle	Nora	Bern
Hefti Smith	Karin	Bern
Heimann	Jasmin	Bern
Herren	Pascal	Wabern
Herren	Thibaut	Wabern
Herren	Camille	Wabern
Hildenbeutel	Mischka	Bern

Aus den Bereichen

Vorname	Name	Wohnort
Hofer	Thomas	Bern
Holvoet	Marion	Ostermundigen
Howald	Selina	Mittelhäusern
Hug	Michael	Liebefeld
Hulliger	Olivier	Bern
Hurni	Manuel	Thun
Imhof	Nadine	Bern
Iorga	Horatiu Cristian	Bern
Isch	Lara	Wichtrach
Iseli	Monique	Bern
Jaeggi	Nadine	Bern
Jäggi	Lea	Basel
Jeremias	Ramona	Hinterkappelen
Jungo	Anja	Bern
Kankainen	Jari	Jyväskylä
Kasilov	Oleksiy	Bern
Keller	Liliane	Bern
Keller Lehmann	Lea	Bern
Keusen	Ursula	Riggisberg
Koch	Tom Alexandre	Münsingen
Kormann	Mylène	Bern
Krummacher	Martin	Bern
Kruspan	Linus	Nuglar
Kühne	Louisa	Zollikerberg
Kumschick	Christian	Thunstetten
Küng	Rita	Bern
Künzler	Alfred	Murzelen
Kurzo	Nicki	Bern
Lagos	Dieter	Neuenegg
Lang	Niels	Bern
Lazzara	Marco	Bern
Lehmann	Sandro	Bern
Lehmann	Laura	Bern
Lehmann	Michelle	Bern
Leimbach	Clemens	Stettlen
Leimbach	Olivia	Münchenbuchsee
Leimbach	Noémi	Stettlen
Leu	Sina	Bern
Leuenberger	Yanir Mikial	Spiegel
Locher	Stephan	Bern
Loeffel	Benjamin	Bern
Lupker	Maarten	Bern
Lüthi	Christa	Bern
Mäder	Martin	Bern
Mäder	Dominique	Bern
Marmet	Simon	Olten
Massarotti	Ornella	Bern
Mathys	Christof	Bern
Mathys	Yannick	Bern
Mauerhofer	Lukas	Bern
Maurer	Claire	Bern
Mavraj	Shkendije	Bern
McGowan	Erin	Bern
Meienberger	Marc	Bern
Meier	Anna-Gesa	Bern
Mollet	Lino	Bern
Montagner	Michel	Ostermundigen
Mosimann	Fritz	Oberdiessbach
Mosimann	Ruth	Oberdiessbach

Vorname	Name	Wohnort
Mosimann	Tom	Hinterkappelen
Mosimann	Mitja	Bern
Musilova	Jana	Bern
Nassikas	Meropi	Bern
Nedbal	Jan	Bern
Nenninger	Nadine	Bern
Neyner	Marion	Ringgenberg
Neyner	Bruno	Ringgenberg
Neyner	Timo	Ringgenberg
Nissille	Thomas	Bern
Nonic	Aleksandra	Belp
Ochsenbein	Tobias	Bern
Orthgiess	Sebastian	Bern
Osswald	Florian	Bern
Pereira Rico	Bruno	Oberwangen
Perez	Jacqueline	Villars-sur-Glâne
Pérus	Marine	Zürich
Pfister Herren	Jolanda	Wabern
Pohl	Benjamin	Unterseen
Rauh	Thomas	Bern
Räz	Christine	Dieterswil
Reichlin	Daniel	Münsingen
Reichlin	Margrit	Münsingen
Reinhard	Susann	Münchenbuchsee
Rettenmund	Nicole	Bern
Reymond	Delphine	Bern
Riggauer	Julia Sophie	Bern
Rolli	Peter	Oberbalm
Romang	Monika	Rubigen
Rosendal	Christian	Rüfenacht
Rosendal	Carmen Sjula	Rüfenacht
Rosendal	Julian	Rüfenacht
Rosendal	Kai	Rüfenacht
Rosendal	Lisa	Rüfenacht
Roth	Celina	Langenthal
Röthenmund	Lukas	Bolligen
Röthenmund	Christine	Bolligen
Röthenmund	Nik	Bolligen
Röthenmund	Aimo	Bolligen
Röthenmund	Milla	Bolligen
Röthlisberger	Anita	Uettiligen
Rubi	Marcel	Bern
Ruckstuhl	Jonas	Bern
Rustichelli	Ariane	Bern
Rütschi	Loïc	Bern
Saner	Rita	Bern
Sautier	Adrien	Berne
Schädeli	Jeremias	Bern
Schäfli	Barbara	Bern
Schaller	Marc	Bern
Schär	Rahel	Wabern
Schaub	Laurin	Bern
Schenk	Judith	Bern
Scherr	Wolfgang	Bern
Scherr	Oliver Maria	Bern
Scherr	Fiona Maria	Bern
Schibli	Marc	Bern
Schmid	Anna	Bern
Schmid	Cynthia	Lyss

Vorname	Name	Wohnort
Schmid	Thierry	Wabern
Schmid	Manuel	Bern
Schröder	Arne	Bern
Schwendimann	Céline	Bern
Serena	Anna	Bern
Setz	Moritz	Bern
Sohn	Andrea	Bern
Sohn	Mathias	Bern
Sohn	Mavy	Bern
Sohn	Yuna	Bern
Spack	Jan	Galmiz
Späth	Hannah	Bern
Staub	Anna	Meikirch
Staub	Monika Viola	Hindelbank
Steck	Christin	Zürich
Steffen	Andrea	Obergoldbach
Steiger	Felix	Bern
Sterchi	Paul	Mühlethurnen
Strasser	Mirjam	Liebefeld
Stuber	Andreas	Bern
Stucki	Julian	Thun
Studer	Esther	Bätterkinden
Süess	Moritz	Bern
Taudien	Remo	Wichtrach
Tosi	Dario	Bern
Tosolini	Elia	Ostermundigen
Trujillo	Ebert	Bern
Trujillo	Malik	Bern
Tudor	Petre	Bern
Tudor	Alecsandra-Anca	Bern
Tujillo	Mosami	Bern
Vallotton	Kevin	Zürich
Viguiet	Rémy	Bern
Viguiet	Mathieu	Bern
Volken	Alessandra	Hondrich
von Lerber	Gabrielle	Wiedlisbach

Vorname	Name	Wohnort
Vörös	Pascal	Thun
Vörös	Gülizar	Thun
Vörös	Leandro	Thun
Vörös	Diyar	Thun
Walpen	Basil	Wabern
Weber	Andreas	Zollikerberg
Wernli	Philipp	Zollikofen
Wernli	Nicole	Zollikofen
Wernli	Nadine	Zollikofen
Wernli	Pascal	Zollikofen
Werren	Lia	Bern
Widmer	Stefanie	Steffisburg
Winzenried	Céline	Ostermundigen
Wüthrich	Selina	Bern
Wyss	Martin	Bern
Zaugg	Erika	Bern
Zeiter	Waldemar	Bern
Zingarello	Patricia	Ins
Zingarello	Marco	Ins
Zürcher	Janina	Bern

Sehr erfreulich ist, dass wir im zweiten Quartal 2021 die Marke von 7000 Mitgliedern überschreiten konnten. Alle neuen Mitglieder heisse ich in der Sektion Bern herzlich willkommen und wünsche viel Freude, Erfüllung und gemeinsame Erlebnisse in unseren schönen Bergen!

Leider hat auch wieder eine Reihe von Mitgliedern die Adressdaten nicht aktualisiert. Nach erfolglosen Rückfragen werden Mitglieder, denen die Clubnachrichten / Die Alpen nicht zugestellt werden können und/oder die trotz mehrmaliger Zahlungsaufforderung den Jahresbeitrag nicht bezahlen, von der Mitgliedschaft ausgeschlossen (Art. 4, Abs. 7 der Statuten des Zentralverbandes, Art. 8 der Statuten der Sektion Bern).

Klaus Rapp, Mitgliederdienst

Der Vorstand sucht ab 2022

Stellvertreterin oder Stellvertreter des Finanzverantwortlichen

Gestalte mit den Finanzverantwortlichen und den anderen Vorstandsmitgliedern die Zukunft unseres Vereins. Mit deinem Einsatz als Stellvertreter/in des Finanzverantwortlichen leistest du einen wichtigen Beitrag für den Bergsport und unsere Sektion. Du unterstützt den Finanzverantwortlichen bei den folgenden Tätigkeiten:

- Führung der Buchhaltung
- Durchführung des Jahresabschlusses
- Unterstützung der übrigen Vorstandsmitglieder im operativen Geschäft
- Ausfüllung der Erklärungen zur Mehrwertsteuer und zu den direkten Steuern
- Betreuung Versicherungswesen
- Erstellung des Budgets
- Verwaltung des Vermögens

Dein Einsatz wird je nach den Aufgaben, die dich am meisten interessieren, vereinbart und wird ab Anfang 2022 schrittweise erfolgen. Wenn du mehr über diese Funktion erfahren möchtest, melde dich bitte bei Matthieu Cordey, Leiter Finanzen, 079 963 52 89, finanzen@sac-bern.ch.

Kletterprojekt Felsenauviadukt

Eine zentral gelegene Outdoor-Klettermöglichkeit in ihrer Stadt, das ist seit Langem ein Wunsch vieler Berner KletterInnen. Genau damit befasst sich seit Winter 2020 die sektionsinterne «Arbeitsgemeinschaft Urbanes Outdoor Klettern». Das Brückenklettern am Felsenauviadukt wird intensiviert verfolgt. Der Vorstand unterstützt eine finanzielle Beteiligung des Projektes durch die Sektion. Die Sektionsversammlung entscheidet über die Freigabe des Budgets.

Eine bekletterbare Idee

Die Idee Brückenklettern wurde 2018 im Berner Stadtrat lanciert, um den öffentlichen Raum besser für Sport zu nutzen. Die Stadt Bern wandte sich mit der Frage, ob und welche Brückenpfeiler dafür in Frage kämen, an die Sektion Bern SAC. Die Abklärungen übernahm die im Sommer 2018 gegründete, sektionsinterne «Arbeitsgemeinschaft Urbanes Outdoor Klettern». Die AG evaluierte alle Brücken auf Berner Boden hinsichtlich ihrer «Klettertauglichkeit» und prüfte gemeinsam mit dem Sportamt Bern weitere Kriterien wie Bau, Verwaltung und Haftung. Das Autobahnviadukt in der Felsenau, namentlich die Pfeiler 8a+b, erfüllten die Anforderungen klar am besten und wurden weiter abgeklärt. Die Evaluation konnte mit einem positiven Grundsatzentscheid vonseiten ASTRA als Grundeigentümer sowie des Bundesamtes für Kultur abgeschlossen werden. Tino Dörig, der in dieser Phase das Projekt als Sektionsvertreter betreut hatte, übergab im Winter 2020/21 an die JO-Chefinnen in Co-Leitung Michaela Winkler und Sophie Bigler, welche das Projekt in enger Zusammenarbeit mit dem Sportamt Bern weiterentwickeln.

Das Projekt

Auf dem Areal der beiden Brückenpfeiler 8a+b des Felsenauviadukts ist eine ganzjährig nutzbare Outdoor-Klettermöglichkeit geplant. Sie steht allen Kletternden offen und richtet sich insbesondere an die lokale und die regionale Kletterszene. Von der nahegelegenen RBS-Station Felsenau aus oder via Fahrradweg Tiefenaustrasse ist das Areal gut erreichbar und perfekt mit ÖV erschlossen.



Links: Standort des Projektperimeters (in rot). Rechts: Parzellen sowie Projektperimeter inkl. Raum für Boulderblock und Lokalisierung der Pfeiler unter der Autobahnbrücke (in rot).

Die bekletterbaren Pfeiler sind 45 Meter hoch. Sie bieten Platz für je ungefähr zwölf (vertikale) Kletterrouten. Dank dem Autobahndach sind die Routen vor leichtem Regen geschützt. Weitere geplante Einrichtungen sind ein Boulderblock, eventuell Bänke und Ablagemöglichkeiten, eine Toilette, eine Infotafel sowie möglicherweise eine Slackline. Das Umschrauben der Routen am Boulderblock bietet interessierten JO-lerInnen und allen andern, die sich engagieren möchten, die Möglichkeit, sich im Routenbau zu üben.

Der Standort ist durch die naturnahe Lage direkt neben der Aare sehr attraktiv, steht aber auch in einer besonderen Uferschutzzone und in einem Quartier – auf die Anwohnenden muss Rücksicht genommen werden! Das Projekt bezieht hier den Umweltschutz sowie eine nachhaltige Nutzung mit ein. Idealerweise kann durch eine sorgsame Umgebungsgestaltung sogar eine Verbesserung der Biodiversität vor Ort erzielt werden.

Kosten und Finanzierung

Mit einer Hauptbeteiligung der Sektion Bern soll das Projekt finanziell getragen und abgesichert sein. Weiter wird durch ein Crowdfunding und private Sponsoren die Finanzierung gestützt. Grosse Projektpartner sind neben der Sektion Bern SAC der SAC-Zentralverband und das Bundesamt für Sport BASPO. Ausserdem werden der Sport- und Lotteriefonds des Kantons Bern sowie weitere aus der Privatwirtschaft (Banken, Versicherungen, Krankenkassen) und Stiftungen für finanzielle Beiträge angefragt.



Visualisierung der Umgebung der Pfeiler 8a+b (Sacha Wettstein)

Projektkosten

Planungskredit	7 000
Baunebenkosten	50 000
Baukosten	
Vorbereitung Baustelle, Umgebungsgestaltung, Inbetriebnahme	25 240
Boulderblock	53 000
Material und Routenbau am Pfeiler	123 011
Total Baukosten	201 251
Unvorhergesehenes	50 850
TOTAL AUSGABEN	309 101

Betriebskosten

Unterhalt der Anlage inkl. jährlicher Sicherheitsprüfung	10 000
--	--------

Betrieb

Für das Betriebsbudget ist mit wiederkehrenden Kosten zu rechnen:

- Sicherheitsprüfung der Anlage durch Fachperson mind. einmal jährlich
- Ersatz abgenutzte Stände
- Reinigung der Griffe, Ersatz kaputter Griffe, Betreuung des Boulderblocks und allfällige Neubestellung von Griffen, Ersatz alte Crashpads
- Betrieb und Wartung der mobilen Toilettenanlage je nach Bedarf

Es ist geplant, die Betriebskosten aus Beiträgen der Kletternden zu decken, und die Anlage somit idealerweise kostendeckend zu betreiben.

Durch die Lage der Pfeiler sind die Pfeiler für alle Personen zugänglich, die gerne an den Pfeilern klettern möchten. Es ist weder möglich noch vorgesehen, den Zugang künstlich zu beschränken. Die Öffnungszeiten orientieren sich an anderen öffentlichen Sport-

anlagen und werden auf Infotafeln den Benutzenden mitgeteilt: Wochentags 07.00–22.00 Uhr, Samstag 08.00–22.00 Uhr, Sonntag 09.00–22.00 Uhr. Schäden oder Mängel an der Anlage sind der Sektion Bern des SAC zu melden, eine Kontaktperson wird auf der Infotafel angegeben. Falls sich jemand von der Sektion Bern engagieren möchte, wäre der Posten der BrückenwartIn (vergleichbar «Hüttenschefin» Rindere o.Ä.) bei einem positiven Bescheid zur Finanzierung zu vergeben! Melden Sie sich gerne unter jugend@sac-bern.ch falls Sie noch Fragen haben zum Projekt.

Antrag

Das Brückenprojekt Felsenauviadukt 8a+b soll durch einen finanziellen Betrag von 165 000 CHF von der Sektion Bern getragen werden. Der Vorstand sprach sich an der Vorstandssitzung vom 28. Juni 2021 einstimmig für diese finanzielle Beteiligung aus. An der Sektionsversammlung vom 1. September 2021 hoffen wir auf eine Zustimmung der Sektion Bern, um das Brückenklettern Felsenauviadukt im Sommer 2023 in Betrieb nehmen zu können.

Michaela Winkler und Sophie Bigler,

Co-Leiterinnen JO und Projektleiterinnen Brückenklettern

Kurzinfo zu den Antragstellerinnen

Sophie träumt seit sie als 15-Jährige in die JO Bern gekommen ist davon, eine Berner Brücke bekletterbar zu machen – nun darf sie dieses Projekt in Zusammenarbeit mit Michaela realisieren. Michaela freut sich enorm, einen Outdoor-Klettersport direkt vor ihrer Haustür zu erhalten, ohne lange Anreise und an einem wunderschönen Ort, wo nach dem Klettern das Aarebad nur einen Katzensprung entfernt ist. Gemeinsam mit anderen JO-Leitenden sind wir seit Januar in mittlerweile 400 Stunden Arbeit für die Sektion Bern dran, dieses tolle Projekt zu realisieren! Bern hat zwar keine Berge und Gletscher – dafür Brücken und Wasser, die zum Trainieren einladen und uns fit machen für alpine Projekte! Wir und die JO Bern freuen sich, wenn wir auf eure Unterstützung zählen dürfen!

Werde Stv. LeiterIn Kommunikation (ab 2022)

Für den SAC Bern in die Tasten greifen

Du kennst dich bereits aus mit Textredaktion und Seitenplanung oder hast Lust, dich in diese Themen einzuarbeiten. Oder tummelst du dich lieber in den sozialen Medien, publizierst Newsletter oder möchtest die Sektion auf ihrer Webseite aktuell präsentieren?

Welche Aufgabe du genau übernimmst, kannst du mitbestimmen. Wichtig ist, dass du ein Gspüri für gute Texte und ein Auge für die passende Bildwahl hast. In die jeweilige Tätigkeit wirst du per sofort oder ab 2022 sukzessive eingeführt.

Melde dich bei der Leiterin Kommunikation der Sektion Bern SAC, Irene Rietmann, kommunikation@sac-bern.ch – wir freuen uns auf dich!

Faunistische Exkursion

Wildruhezone «Südliches Appenzeller Hinterland», 01./02. Mai 2021



Birkhühner gehören zu den Raufusshühnern und halten sich gerne in niedrigem Gestrüpp wie Heidelbeeren auf.

Die erste von der UKo (Umweltkommission des SAC Bern) organisierte Bergtour in diesem Jahr führte uns ins Gebiet des Alpsteins. Von der Schwägalp aus wanderten wir in etwa 5 Stunden durch die Wildruhezone südliches Appenzeller Hinterland und bekamen dabei viele interessante Erklärungen von einem Experten zu dem Thema. Was ist der Sinn und Zweck von Wildruhezonen und welche Tiere profitieren davon? Wir beschäf-

tigten uns mit heimischen Arten wie Raufusshühnern und Rothirsch, diskutierten verschiedene Ansätze des Naturschutzes, schnitten Aufgaben des Besuchermanagements an und untersuchten die vorherrschenden Lebensräume.

Tourenleiter: Armin Gambon

Externer Experte: Adrian Hochreutener,

Umweltbeauftragter des SAC St. Gallen

Bericht: Ulrike Michiels, UKo

Kommunikation

Neu: Elektronischer Newsletter

Exklusive Führungen für Clubmitglieder im Museum. Verlosungen und Wettbewerbe. Kurzfristig verfügbare Plätze auf Touren, anstehende Events: Solche Informationen konnte die Sektion Bern SAC bis jetzt nur auf Papier und per Post kommunizieren, aktuell höchstens auf der Webseite, aber da musste man schon genau im richtigen Moment nachschauen. Mit dem elektronischen Newsletter informieren wir euch proaktiv und zeitnah.

Abonniere den Newsletter

Ihr habt in den letzten Tagen den ersten Newsletter per E-Mail erhalten, sofern ihr eure E-Mail-Adresse beim Zentralverband hinterlegt habt. Wenn ihr den Newsletter regelmässig erhalten möchtet, müsst ihr euch aktiv anmelden.

Wir legen grossen Wert darauf, die Datenschutzbestimmungen einzuhalten. Die für den Erstversand verwendeten E-Mail-Adressen wurden nur kurzfristig bei swissnewsletter.ch zwischengespeichert

und danach gelöscht. Wenn ihr euch anmeldet, bleiben eure E-Mail-Adresse, Vorname und Name so lange gespeichert, wie ihr den Newsletter abonniert und werden anschliessend gelöscht. Serverstandort ist die Schweiz. Abmelden könnt ihr euch jederzeit über den «Abmelden»-Link in jedem Newsletter.

Newsletter von Sektion, UKo oder JO?

Der Sektionsnewsletter richtet sich an alle Sektionsmitglieder, ein separater Newsletter der Umweltkommission an Umweltinteressierte und ein weiterer an die JO-Mitglieder sind geplant. Ihr könnt euch für eines oder mehrere Abos anmelden.

Newsletter-Abo via Webseite

Wenn ihr keinen Newsletter erhalten habt, könnt ihr euch jederzeit über den Newsletter-Button auf der Homepage anmelden.

Irene Rietmann, Kommunikation



sympathisch anders

Schwarzenburg · Guggisberg · Niederscherli · Albligen · Sangernboden

bank gantrisch
sympathisch anders

www.bankgantrisch.ch



Die «Hüttenmulis» mit vollen Rucksäcken unterwegs zur Gspaltenhornhütte.



Nach der Anstrengung geniessen die Träger die Sonnenterrasse und später ein Plättli vom Hüttenwart.

Umweltkommission

Hüttenversorgungstour zur Gspaltenhornhütte

am 26. Juni 2021

Auch dieses Jahr haben wir einen Beitrag zur Versorgung der Gspaltenhornhütte leisten können. Bei überraschend schönem Wetter sind 24 «Hüttenmulis» am 26. Juni zur Gspaltenhornhütte aufgestiegen. Das jüngste Muli (8) wollte eigentlich Eier hinauftragen. Die Hühner waren jedoch erst zwei Tage zuvor auf der Alp eingetroffen und hatten vor Aufregung noch keine Eier gelegt. So musste sie doch wie alle anderen den Rucksack mit Käse, Sirup oder Holz füllen.

Wegen des vielen Regens an den Tagen vor unserer Wanderung tropfte es reichlich vom Fels kurz nach der Alp. Zum Glück hatten einige von uns Regenschirme mitgebracht! Die bereitgestellten Schirme hätten für unsere grosse Gruppe nämlich nicht ausgereicht. Das Licht an diesem Tag war eindrücklich nach den grauen Tagen.

Das intensive Grün des Grases rief Erinnerungen an Island wach. In der Hütte angekommen gab es erfrischende Getränke und Apéroplättli.

Im Unterhaltungsprogramm gab es eine kurze Erläuterung eines Studienprojektes zum CO₂-Fussabdruck der Hütten und wie wir diesen als Besucher reduzieren können (s. S. 14). Die erste Gruppe, die den frühen Bus erwischen wollte, machte sich dann auf den Abstieg. Die andere Hälfte ging es gemächlicher an: Wir blieben noch auf der Terrasse der Hütte, genossen die Aussicht und lauschten dem Donnern der Lawinenabgänge. Aber dann war es auch für uns Zeit aufzubrechen, um den letzten Bus zu erwischen.

Ein schöner Wandertag! Das wiederholen wir auch nächstes Jahr!

Ulrike Michiels, Umweltkommission

Vorstandstag

Der jährliche Vorstandstag ist für das persönliche Kennenlernen und den informellen Austausch von scheidenden und neuen Vorstandsmitgliedern sowie weiteren Funktionären von wichtiger Bedeutung. So war die Freude besonders gross, dass man nach der coronabedingt mehrmonatigen Unterbrechung persönlicher Anlässe nun am 12. Juni 2021 endlich wieder einmal zusammenkommen durfte. Insgesamt nutzten 20 Teilnehmer diese Gelegenheit.

Um 13.30 Uhr brachen wir ab Bahnhof Bollen zu einer mehrstündigen und dennoch kurzweiligen Wanderung auf den Bantiger auf. Präsident Micael Schweizer führte uns über eine aussergewöhnliche Route via «Elefant» und Burgruine Geristein. Bei herr-

lichem Sommerwetter nutzten alle Teilnehmer die Wanderung für ausgiebige Gespräche. Lediglich am «Elefanten» war auf einem kurzen Wegstück T3/T4 Konzentration und Trittsicherheit angezeigt.

Am Bantiger angekommen erwartete uns dank Marianne Schmid und ihrer Familie ein vorzügliches Apéro, welches keine Wünsche übrig liess. Micael nutzte die Gelegenheit gleichsam, um die anwesenden ehemaligen Vorstandsmitglieder in sehr persönlicher Weise zu verdanken.

Im Anschluss setzten wir unsere Wanderung nach Ferenberg fort, um im gleichnamigen und sehr empfehlenswerten Gasthaus einzukehren. Spannend wurde es nochmals als Micael erneut das Wort ergriff, um die

zahlreichen «Stationen» des anwesenden Kurt Wüthrich in der Sektion Bern Revue passieren zu lassen. Kurt wurde durch die schriftliche Hauptversammlung vom 16. Dezember 2020 neben Ueli Mosimann als neues Ehrenmitglied ernannt und konnte bei diesem Anlass endlich gebührend verdankt werden. Mit der fortschreitenden Dämmerung beendeten wir schliesslich unsere Wanderung an der nahe gelegenen Bahnstation Stettlen. In Erinnerung bleibt ein rundum gelungener Anlass – herzlichen Dank dafür an Marianne Schmid und Micael Schweizer für die perfekte Organisation und Führung.

Janos Kalmann, Sekretariat

MEIN BEITRAG ZU EINEM NACHHALTIGEN HÜTTENERLEBNIS

Wusstest du, dass...

- ... Helikopterflüge 45% des CO₂-Ausstosses des Hüttenbetriebs ausmachen?*
- ... Fleisch 40% des CO₂-Ausstosses der Hüttenverpflegung verursacht?
- ... eingeflogene Getränke bis 33 mal mehr CO₂ verursachen als Hüttentee?



GENIESSE HAUSGEMACHTES

Bevorzuge hausgemachte Produkte und unterstütze damit die Hütten und die Umwelt.



TRINKE HÜTTENTEE

Vermeide eingeflogene Getränke.



PROBIER DOCH MAL VEGETARISCH

Mit einem vegetarischen Menü kannst du deinen CO₂-Fussabdruck auf der Hütte signifikant reduzieren.



HALTE DIE BERGE SAUBER

Reduziere Abfall und nimm jeden Abfall mit.



REISE NACHHALTIG

Bevorzuge den öffentlichen Verkehr oder bilde Fahrgemeinschaften.

Photo: Exaline Jeanrichard

*Gilt nur für alpine Hütten, welche auf Helikopterflüge angewiesen sind.

Resultate der erstellten CO₂-Bilanz: CO₂-Ausstoss pro Kategorie

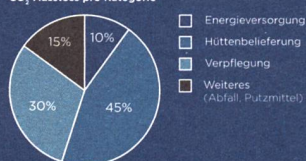

- Bei abgelegenen (meist alpinen) Hütten kann fast die Hälfte des gesamten CO₂-Ausstosses auf die Hüttenbelieferung per Helikopter zurückgeführt werden.
- Die Verpflegung verursacht im Durchschnitt ca. ein Drittel des CO₂-Ausstosses auf alpinen Hütten.
- Die Verbrennung von nicht-rezyklierbarem Abfall trägt einen signifikanten Beitrag (ca. 15%) zum CO₂-Ausstoss bei.

Entdecke einen zusätzlichen Tipp und weitere interessante Resultate auf www.sac-cas.ch/huettenbilanzierung



Schweizer Alpen-Club SAC
Club Alpin Suisse
Club Alpino Svizzero
Club Alpin Svizzer



POW
PROTECTOURWINTERS.CH

carbotech
Umweltprojekte und Beratung

sanu
kompetenz
nachhaltige
entwicklung

Gaulihütte

Umbau und Erweiterung Gaulihütte

Kreditantrag

Im letzten Bericht zum Umbau der Gaulihütte haben wir bereits erwähnt, dass die Auflage eines Lawinenschutzes das Vorhaben etwas verzögert. Jetzt sind wir so weit, das Baugesuch ist bewilligt. Das heisst, die Bauarbeiten können im Sommer 2022 ausgeführt werden. Die Hütte ist dann für die Wintersaison 2023 frisch erneuert für Gäste parat... sofern die Sektionsversammlung am 1. September 2021 dem Kredit zustimmt.

Der Vorstand und die Hüttenkommission der Sektion Bern des SAC haben dem Umbauvorhaben mit einem Gesamtkredit von CHF 2,6 Mio. einstimmig zugestimmt und empfehlen das Vorhaben den Sektionsmitgliedern zur Annahme.

Was wird gemacht?

Kurz die wesentlichen Elemente des Umbau- und Erweiterungsvorhabens:

- Der «Zwischenbau» zwischen dem heutigen Aufenthaltsraum und dem denkmalgeschützten alten Hüttli aus dem Jahr 1896 wird rückgebaut. Hier entsteht ein den heutigen Ansprüchen entsprechend vergrößerter Eingangsbereich mit angrenzendem Trocknungsraum und ein den heutigen feuerpolizeilichen Auflagen

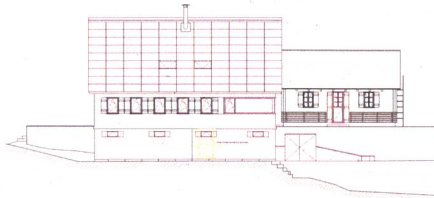

Ansicht Südost

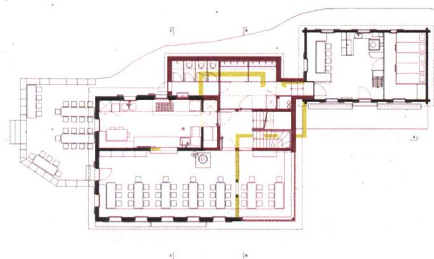

Erdgeschoss mit Gasträum



Aussenvisualisierung

entsprechendes Treppenhaus bis ins Dachgeschoss, sodass alle Geschosse direkt erschlossen sind.

- Damit mehr Raum für die Bewirtung der Gäste entsteht, wird der heutige Gasträum vergrössert und die Erweiterung mit grosszügigen Panoramafestern versehen, was mehr Raum für die Bewirtung der Gäste gibt. Im ersten OG entstehen die neuen Zimmer für die Hüttenwarte.
- Bergseitig wird ein kleiner «Rucksack» angebaut, der neue Sanisphäre-Toiletten (die mit dem 5x Treten) und Sanitäranlagen beinhaltet. In der alten externen Toilettenanlage wird die neu erforderliche Grauwasserbehandlung eingebaut sowie ein Werk- und Lagerraum.
- Die bisherigen Schlafräume werden mit einfachen Mitteln in kleinere Einheiten von 4–12 Betten aufgeteilt und damit der Komfort erhöht; dies um den heutigen Gruppengrößen besser gerecht zu werden

und weil der neue Zugang ohnehin Anpassungen erfordert.

- Die Küche muss mit dem Umbau den aktuellen Auflagen des Lebensmittelgesetzes angepasst werden. Dabei werden auch betriebliche Optimierungen vorgenommen.
- Zur Energieversorgung wird neu südostseitig ein integriertes «Solardach» installiert, das sowohl Strom- wie Wärmeversorgung sicherstellt.
- Etwas «unfreiwillig»: Es braucht aus gesetzlichen Gründen eine Lawinenschutzmassnahme, auch wenn sie für ein extremes Ereignis gebaut werden muss. Finanziell schmerzhaft für den SAC Bern ist, dass die Massnahme rund CHF 380 000 kostet. Glücklicherweise können wir zusätzlich zu den Beiträgen von rund 1/3 aus dem Hüttenfonds des ZV auf rund 40% Zusatzbeiträge aus dem Naturgefahrenfonds hoffen.

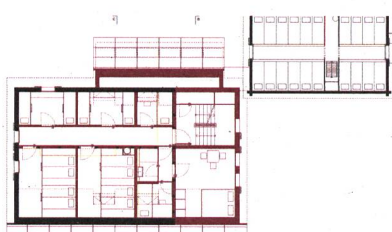

Schlafgeschoss

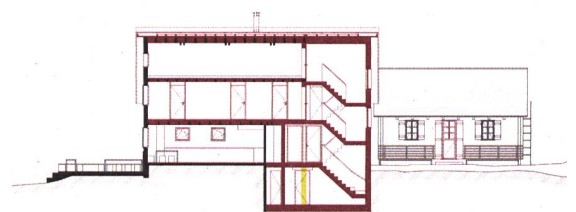

Längsschnitt mit neuem Treppenhaus

Erläuterungen zur Kostenentwicklung

Beim Wettbewerb im Einladungsverfahren sind wir von Kosten von CHF 1,8 Mio. ausgegangen. Wie kommt die Kostensteigerung um CHF 0,8 Mio. auf CHF 2,6 Mio. zustande?

Tabellarisch die wesentlichen Posten:

Datum	Posten (zusammenfassend)	TCHF (gerundet)
Dez. 18	Kostenschätzung Studienauftrag Siegerprojekt Werkgruppe AGW	1788
	<i>Bestellungsanpassungen und gesetzliche Auflagen (Vorprojekt)</i>	
	– Solardach statt Stehfalzdach mit Panels, Thermischer Speicher	–41
	– Anpassungen Gebäudetechnikinstallationen	64
	– Neue Ausstattung Küche	46
	– Ersatz Fenster Obergeschosse	34
	– Diverse bauliche Anpassungen, zusätzliche Reserven 10%	159
Sept. 19	Kostenschätzung Vorprojekt	2050
	<i>Projektanpassungen aufgrund behördlicher Auflagen und Weiterentwicklung des Projekts, Berücksichtigung Preisentwicklung</i>	
	– Lawinenkeil inkl. Bericht Naturgefahren und Planung	380
	– Grauwasserbehandlung, Asbestsanierung	34
	– Batterie 48V statt 24V, Anpassungen Technikraum	44
	– Div. Anpassungen	22
	– Berücksichtigung Unternehmerofferten (Preissteigerungen), Reserven	40
Juni 21	Kostenvoranschlag z. Hd. Sektionsversammlung	2600

Der grösste Posten ist der Lawinenkeil mit TCHF 380, der neu erstellt werden muss. Damit hat bei der Planungsphase niemand gerechnet. Erst im Vorprüfungsverfahren zur Baubewilligung hat sich gezeigt, dass Lawinenschutzmassnahmen zwingend sind.

Andere behördlich vorgegebene Anpassungen betreffen den Brandschutz, die Asbestsanierung, eine neue Anlage zur «Grauwasserbehandlung» (d.h. eine Mini-Kläranlage), die dem neuen Lebensmittelvorschriften angepasste Küche, den Schallschutz und Weiteres. Die Detailplanung hat gezeigt, dass sich Umbauvorhaben im Hochgebirge wegen neuer gesetzlicher Auflagen und behördlicher Vorgaben generell massiv verteuern.

«Wunschbedarf» ist wenig enthalten. Diverse vorgeschlagene Projektanpassungen wurden in der Baukommission geprüft, kritisch hinterfragt und teilweise auch abgelehnt. Bei der vorgezogenen Erneuerung der Fenster und der Umrüstung der Energieversorgung auf die 48V-Technologie ist davon auszugehen, dass sich diese Investitionen längerfristig rechnen werden, entsprechend wurden diese Anträge genehmigt.

Noch ein Wort zu den Risiken: Der Markt für Baustoffe ist im Moment äusserst volatil. Die Preise für Holz, aber auch einzelne andere Baumaterialien sind im letzten Jahr gestiegen. Die Entwicklung ist nicht klar voraussehbar. Aber in den noch anstehenden Verhandlungen mit den Unternehmern werden wohl keine grösseren Preisnachlässe zu erwarten sein.

Finanzierung

Der Kreditantrag an die Sektionsversammlung vom 1. September 2021 lautet auf CHF 2,6 Mio. Die Sektion Bern SAC kann mit Beiträgen des Zentralverbands rechnen. So sieht die Rechnung wie folgt aus:

	TCHF
Umbau- und Erweiterungskosten	2600
Beitrag Hüttenfonds Zentralverband	–834
Beitrag Abwasserfonds Zentralverband	–18
Beitrag Naturgefahrenfonds Zentralverband	–140
Total Sektionsbeitrag ohne Beiträge von Fonds, Stiftungen und Sponsoren	1607

Für den SAC Bern ist dieser Betrag finanziell eine grosse Belastung, die aber tragbar ist. Der Hüttenfonds hat aktuell einen Stand von rund CHF 1,4 Mio. Mit Gesuchen an Fonds, Stiftungen und Sponsoren sowie Aufrufen an Spenderinnen und Spender, die nach dem Vorliegen der Baubewilligung gestartet werden, wird es möglich sein, die verbleibenden Kosten mit den Geldern aus dem Hüttenfonds zu finanzieren. Eine grosszügige Spende von CHF 100 000 haben wir bereits erhalten (Vielen Dank!!!). Jeder Beitrag ist willkommen!

Micael Schweizer, Präsident, SAC Sektion Bern

Lukas Rohr, Präsident PBK, Hüttenobmann

Daniel Slongo, Mitglied PBK, Hüttenchef Gaulihütte

Visualisierungen und Pläne: Werkgruppe agw

Deine Spende oder dein Legat freut uns sehr!

PC-Konto 30-493-1, IBAN CH44 0900 0000 3000 0493 1, SAC Sektion Bern, Vermerk Umbau Gaulihütte.

Für Fragen zu Spenden und Legaten steht Ihnen der Sektionspräsident, Micael Schweizer, E-Mail: praesident@sac-bern.ch bzw. Tel. 079 680 46 33, oder der Hüttenchef, Daniel Slongo, E-Mail: daniel@slongo.ch bzw. Tel. 078 836 56 04, gerne zur Verfügung.

(Liebes)brief an die Trifthütte

Ein treuer Freund zu Besuch bei der alten Dame

Liebe Trifthütte
24. Juni 2021
Wir beide sind schon etwas in die Jahre gekommen: Während an Dir seit 1864 gebaut und gewerkelt wurde, bin ich erst ab 1947 dabei. Etwas ramponiert sind wir alle beide, ich mit einem altersgeschwächten Motor und Du seit Deiner «struben» Begegnung mit der gigantischen Lawine vom 28. Jan. 2021. Wir haben seit Sommer 2016 regelmässig Zeit zusammen verbracht und deshalb schmerzt es mich, zu sehen, was an Dir alles kaputtgegangen ist. 2020 haben wir Deine Fensterläden ockerrot gestrichen (und mit Ach und

Krach wieder eingehängt), Wasserleitungen justiert und bei der Brunnenstube geschaufelt. So bist Du uns fest ans Herz gewachsen. Warum nur musste diese «Loui» gerade dort niedergehen, oben vieles eindrücken und die alte Hütte einfach wegrasieren? Dein Innenleben ist über den ganzen Abhang verschleppt, verweht und verteilt: All das Material sammeln fleissige HelferInnen und schleppen es den Hang hoch. Dort wird der Abfall getrennt und in helikoptertaugliche Big Bags abgefüllt. Auch wenn Nicole diese Tätigkeiten beschönigend «schärbele» und

«fötzele» nennt, ist es doch Knochenarbeit! Glücklicherweise sorgt Nicole mit ihrem Team für unser leibliches Wohl.

Liebe Trifthütte!

Hoffentlich sehen wir uns nächstes Jahr wieder «süß geputzt und dargetan» oder sonst halt irgendwann im SAC-Hütten-Himmel.

Herzlich grüsst dich Jost

Jost Steiner, Hüttenhelfer



Die Jurte nimmt Form an.



Wohl der höchstgelegene «Campingplatz» der Schweiz... Bilder: Chris Malaval

Upcycling auf 2520 Metern über Meer

Aufräumen und Wiederaufbau bei der Trifthütte

Ende Januar 2021 wurde die Trifthütte durch eine Lawine sehr stark beschädigt. Jetzt, wo der Schnee allmählich davonschmilzt, wird das gesamte Ausmass der Katastrophe sichtbar. Die unglaubliche Kraft, welche die Lawine auf das Material ausübte, ist kaum vorstellbar.

Als wir Mitte Juni in die Trifthütte hochflogen, war schon einiges wieder instand gestellt. Unsere Aufgabe war es, das riesengrosse Trümmerfeld zu bereinigen und mit dem Aufbau der Provisorien für die Sommersaison zu beginnen. Das Trümmerfeld erstreckte sich von der Hütte mehrere hundert Meter Richtung Triftsee hinunter. Es wurde aufgeräumt, sortiert und die Trümmerteile wurden ins Tal geflogen. Einzig die grösseren Holzstücke wurden wieder verwen-

det als Plattformen für die Zelte und Jurten. Das Aufräumen und Zusammentragen der grossen Trümmerteile gingen recht zügig voran. Hingegen war das Zusammenlesen der Glassplitter des Solarpanels ein nie endendes Projekt. Da die komplett zerstörte alte Hütte mit alten Relikten aus dem Bergsport dekoriert war, war es immer wieder ein Highlight, wenn zwischen den Trümmern ein altes Steigeisen oder ein alter Schuh zum Vorschein kam.

Beim Abstieg am Ende der Woche gewannen wir die Erkenntnis, dass wir sehr viel geschafft haben, aber trotzdem noch sehr viel zu tun bleibt.

Chris Malavar, Hüttenhelfer



PLANUNG | AUSFÜHRUNG | UNTERHALT

Gantrischweg 4 | 3110 Münsingen
M 079 687 70 13 | T 031 721 54 58
www.bolz-gartenbau.ch

**Ihr kompetenter
Natursteinspezialist**

Schiefertafelfabrik **Naturstein** Frutigen AG **Schiefer** **Granit**

- Küchenabdeckungen
- Cheminéeebänke
- Waschtische
- Tischplatten, etc.

Lötschbergstrasse 18 Tel. 033 671 13 75
3714 Frutigen Fax 033 671 42 72
schiefertafelfabrik@sunrise.ch
www.schiefer-granit.ch



**Der SAC schützt die wertvolle
Bergwelt. Wir die Vermögens-
werte unserer Kunden.**

Roger Gerber, Kundenberater, Vizedirektor

LEGATO Vermögensmanagement AG
Persönlich. Qualitativ führend. Unabhängig.

Thunstrasse 78, 3006 Bern, Telefon 031 959 11 11, www.legato.ch
roger.gerber@legato.ch, Telefon direkt 031 959 11 25



- ★ Wasserstrahl geschnitten
- ★ Hochwertige Verarbeitung
- ★ Aus rostfreiem Edelstahl
- ★ Leichtgewicht (je 245 g)
- ★ Zu 100 % aus der Schweiz
- ★ Für jeden Bergschuh
- ★ Keine Modifikation am Schuh nötig
- ★ Hoher Tragekomfort
- ★ Einfache Anwendung
- ★ Gewinner Prix Inox (2018)

**Halt in jedem
Gelände.**



129.^{CHF}-
inkl. MwSt. zzgl.
Versandkosten

www.bergkralle.ch

Kerenzerbergstr. 35 | CH-8757 Filzbach | Tel. +41 (0)55 614 11 15



Abgesagte und geänderte Touren werden auf der Homepage mutiert.
Telefonische Anmeldungen für eintägige Touren bitte bis spätestens
5 Tage vor der Tour.

September

a) allen Sektionsmitgliedern offenstehende Anlässe:

- 2. Do** **Gängige: Hohe Winde T2**, Passwang Passhöhe – Hinter Beibelberg – Hohe Winde – Mittlere Rotmatt – Beinwil SO Joggenhus, (+485/–880 m) (4.25 h), Bern – Passwang via Langenthal, retour ab Beinwil SO Reh, Bern ab 08.38; Leitung: Heinrich Krebs, 031 761 15 70 / 079 339 45 72
- 7. Di** **Bären: Ins schöne Baselbiet T1**, Sommerau – Cholholz – Rünenberg – Eital – Tecknau (+160/–110 m) (2.5 h) Stöcke empfohlen, Bern – Olten – Sommerau, retour ab Tecknau, Bern ab 09.04; Leitung: Hansruedi Liechti, 031 921 47 64 / 079 280 29 48
- 7. Di** **Gängige: Villadossola – Domodossola T2**, Villadossola Sogno – Tappia – Rogoledo – Anzuno – Domodossola (+300/–400 m) (5 h), max. 15 Personen, ME im Restaurant, Bern – Domodossola retour, Bern ab 07.34; Leitung: Oswald Bachmann, 079 230 52 21
- 9. Do** **Bären: Spycherweg Schwarzenburg T1**, Lanzenhäusern – Obereichi – Ried – Wahlern Kirche – Schwarzenburg Kirche – Schwarzenburg, (+200/–15 m) (2.25 h), Bern – Lanzenhäusern, retour ab Schwarzenburg, Bern ab 09.36; Leitung: Konrad Schrenk, 031 972 49 55 / 077 454 03 45
- 9. Do** **Gängige: Der lange Marsch T2/3**, (8) Lenk (LSB) Bettelberg (1946 m) – Trütlibergpass (2037 m) Türli – Alp Wistätt – Rüwliiseeli (1711 m) – Rinderberg (2014 m) (LSB) Zweisimmen, (+785/–726 m) (17.6 km) (6.5 h) Trittsicherheit erforderlich, Bern – Lenk, retour ab Zweisimmen; Bern ab 06.39; Leitung: Urs Stettler, 031 829 21 31 / 079 218 33 26
- 14. Di** **Gängige: Mällig 2763 m via Hannigalp, Gibidum T3**, Hannigalp (LSB) – Mällig – Gibidum – Gletscherweng – Balmiboden – Saas Fee, (+520/–1040 m) (4 h), Bern Saas Fee retour, Bern ab 07.06; Leitung: Oskar Stalder, 079 610 63 73
- 16./17. Do** **Gängige: 2-Tagestour im Alpstein T3**, (10) 1. Tag: Brülisau – Plattenbödeli – Sämtisersee – Bollenwees (Fäh-lensee) (+650/–100m) (3 h), 2. Tag: Bollenwees – Saxer-lücke – Stauberer Kanzel – Hoher Kasten – (LSB) Brülisau (+870/–560 m) (4.5 h) – Gute Kondition und Trittsicherheit erforderlich, Bern HB – Brülisau retour (LSB Hoher Kasten – Brülisau sep. lösen); Bern ab 08.31; Leitung: Christian Indermaur, 031 829 22 69 / 079 312 50 18

- 16. Do** **Gängige: Mettmenstetten – Cham T1**, Mettmenstetten – Maschwanden – Frauental – Rumentikon – Cham, (+55/–100 m) (3.5 h), Bern – Mettmenstetten via Zürich, retour ab Cham, Bern ab 08.02; Leitung: Heinrich Steiner, 031 971 99 47 / 079 667 74 17
- 16. Do** **Bären: Ajoie Coeuve – Beurnévésin T1**, Coeuve – Etang de Coeudres – Beurnévésin Couronne (+140/–145 m) (2.5 h), Bern – Coeuve via Biel – Pruntrut, retour ab Beurnévésin-Couronne, Bern ab 07.46; Leitung: Heiri Krebs, 031 761 15 70 / 079 339 45 72
- 21. Di** **Bären: Rundwanderung Pfäffikersee T1**, Pfäffikon ZH – Röm. Kastell – Oetschbüel – Seegräben – Ruetschberg – Holzweid – Pfäffikon, (+/–60 m) (2.75 h), Bern Pfäffikon retour, Bern ab 07.32; Leitung: Hansruedi Remund, 031 951 40 27 / 079 683 77 66
- 23. Do** **Gängige: Eggen – Ried/Mörel – Trilogie (II/III) T2**, Geimen – Geimerblatt – Milchbach – Gärbi – Mundchi – Mund (+345/–205 m) (2.25 h), ME im Restaurant, Bern – Geimen, retour ab Mund via Brig; Bern ab 08.07; Leitung: Urs E. Aeschlimann, 079 704 80 75
- 23. Do** **Gängige: Sparrhorn 3021 m T3**, (10) Blatten – (Luftseilbahn) Belalp – Sparrhorn – Belalp (+/–960 m) (5 h), Bern – Blatten b. Naters retour. Bern ab 07.07; Leitung: Christian Indermaur, 031 829 22 69 / 079 312 50 18
- 28. Di** **Bären: Zur Wallfahrtskirche Hergiswald T1**, Obernau – Hergiswald – Schilt Chräigütsch – Eigenthal (+545/–70 m) (2.5 h), Stöcke empfohlen, Bern – Obernau (via Luzern), retour ab Eigenthal – Bern (via Malters); Bern HB ab 08.36; Leitung: Hansruedi Liechti, 031 921 47 64 / 079 280 29 48
- 28. Di** **Gängige: Eggen – Ried/Mörel – Trilogie (III/III) T2/3**, (10) Blatten – Blattini – Staudamm Gibidum – Rotbrüch Oberried – Ried/Mörel, Stöcke empfohlen (+620/–775 m) (4 h), Bern – Blatten b. Naters, retour ab Ried/Mörel; Bern ab 07.06; Leitung: Urs E. Aeschlimann, 079 704 80 75

Allzweck-Super-Reiniger Konzentrat

HAPPO

von Regort

Effektiv eintragen und wirken lassen
Wegsprühen! Super!

Der besondere Reiniger für Industrie und Gewerbe

- LÖST MÜLLFOLIE, Teilm, Fett, Harz, Öl, etc.
- SAUBERT Maschinen, Werkzeuge, Kühlschmierstoffe, Chrom, Feinstaub, Rührer, etc.
- NICHSCHÄDlICH mit Wasser 1:2 oder 1:10 bis 1:100

Unabhängige Solar- und Notstrom-Versorgung

Umweltschonend SOLARSTROM

**Solarbetriebsgeräteeigene
Schwermotorenversysteme
und Komponenten**

**Regort® Solis System – sicher,
hochleistungsstark, langlebig und
preiswert – verschiedenen Größen**

Im September 1988

REGORT® SOLARTECHNIK

- **Solarstrom / Notstrom, USV Anlage 2200 - 8000**
- 2, 4 oder 6 Solarzellenstränge wartungsfrei mit halber Leistung a 220 Ah
- Regler mit Anzeige 60 / 100 Ah - USV-Auslöser aus Handy-Ladung
- Unterbrechungsfreies Solarstromsystem mit wartungsfreien
Batteriespeichern und halben Zellen mit geringer Leistung
- Inverter mit Schmelzsicherungen
- Ladetechnik ab 12V bis 600 Watt
- 1 bis 4 Stück Solarmodule a 200 Watt oder größere

**SOLARSET
MIT oder OHNE
Schwermotor**

12V
24V
48V
230V

Reinigungsmittel aller Art:

Fenster- und Oberflächenreiniger-Konzentrat,
Glas, Keramik, Autopflege, Haushalts-,
Industrie-, Gewerbe-, Sanitär- und Putzmittel



Showroom:
Regort
Colonnadstrasse 1, 7000 Chur
Tel. 081 250 22 11

**Beisichtigung
nach Vereinbarung**

Für Infos rufen Sie Markter Goldgraber an
Tel. 081 771 14 07

Keystr. 1, Gündler, Lindstrasse 9a, 9494 Schaan
www.regort.ch
info@regort.ch oder regort@regort.ch

REGORT® SOLARTECHNIK

weltweit geschätzt

Komposttoiletten aus der Schweiz



PREISWERT EINFACH ZU HANDHABEN HYGIENISCH

Werten Sie, dass die WC-Spülung 90%
weniger Abwassertransport verursacht!
Die Umwelt schenkt Regort® Toiletten
Kompostkammer und Gullis Wasser sparen

Spatzierstiel 130x4

REGORT® SOLARTECHNIK

Colonnadstrasse 1, 7000 Chur oder Lindstrasse 9a, 9494 Schaan
Briefadresse: Postfach 132, 9473 Goms
Tel. 079 359 06 05, www.regort.ch, info@regort.ch

30. Do **Gängige: Cholereschlucht T1**, Hünibach/Chartreuse – Cholereschlucht – Goldwil – Obermatt – Heiligenschwend, (+640/–100 m) (3.25 h), Bern Hünibach/Chartreuse, retour ab Heiligenschwend, Bern ab 08.34; Leitung: Heiri Krebs, 031 761 15 70 / 079 339 45 72

30. Do **Bären: Über den Twannberg T1**, Magglingen – Twannberg – Prêle, (+220/–280 m) (9,3 km) (3 h) ME im Restaurant; Stöcke empfohlen, Bern – Magglingen, retour ab Prêle; Bern HB ab 08.12; Leitung: Hansueli Zaugg, 031 869 25 73

b) zusätzliche Anlässe für die Mitglieder der Veteranengruppe:

6. Mo **Alle: Veteranenhöck**, in der Schmiedstube. 15 Uhr, Leitung: Kurt Helfer, 031 921 43 58 / 079 623 86 12

20. Mo **Alle: Gurtenhöck**, Besammlung bei der Talstation der Gurtenbahn, 10.00 Uhr. Leitung: Paul Kaltenrieder, Peter Reubi, Hanspeter Rütli

Oktober

a) allen Sektionsmitgliedern offenstehende Anlässe:

5. Di **Bären: Greyerzersee T1**, Rossens FR – Pont-la-Ville – La Roche – Le Ruz (+225/–200 m) (3 h), Bern – Rossens, retour ab Le Ruz, Bern ab 08.34; Leitung: Hansruedi Remund, 031 951 40 27 / 079 683 77 66

5. Di **Gängige: Grenzwanderung auf dem Mont Risoux T2**, Le Lieu – Refuge Kennedy – Refuge Les Fougères – Refuge du Poste des Mines – Refuge de la Marocaine – Le Sentier (+490/–470 m) (4.5 h), Bern – Le Lieu, retour ab Le Sentier, Bern ab 06.53; Leitung: Urs E. Aeschlimann, 079 704 80 75

7. Do **Gängige: Pérolles – See T1**, Altstadt Freiburg – Römerweg – Pont de Pérolles – Breitfeld – Freiburg (+340/–345 m) (3.25 h), max. 15 Personen, Stöcke empfohlen, Bern – Fribourg retour, Bern ab 08.34; Leitung: Karl Vogel, 031 741 52 69 / 079 208 20 18

7. Do **Bären: Übere Nunnigerbärg T2**, Beinwil Neuhüsli – Nunningenberg – Nunningen (+360/–380 m) (2.5 h), Bern Beinwil, retour ab Nunningen; Bern ab 08.42; Leitung: Hanspeter Rütli, Anmeldung: 079 704 80 75

12. Di **Bären: Lorzentobel T1**, Neuägeri Station Schmidli – Höllgrotte – Baar (+0/–250 m) (2.5 h), Bern Zug – Neuägeri, retour ab Baar, Bern ab 08.32; Leitung: Samuel Bakas, 062 923 10 09 / 079 458 57 73

12. Di **Gängige: Schluchtwanderung Combe Grède T3**, (12) Villeret – Combe Grède – Mét. Des Plânes – La Perotte – Rue du chat d'Erguel – Sonvilier, gute Kondition und Trittsicherheit (+650/–600) (4.5 h), Bern – Villeret, retour ab Sonvilier, Bern ab 07.42; Leitung: Christian Indermaur, 031 829 22 69 / 079 312 50 18

14. Do **Alle: Partnerinnenwanderung St. Petersinsel T1**, Tschugg/Klinik – Holeräbe – Erlach Schloss – St. Petersinsel (+70/–130 m) (2.5 h), ME im Restaurant, Bern Tschugg Klinik via Ins, retour ab St. Petersinsel (Schiff) via Biel, Bern ab 09.53; Leitung: Heiri Krebs, 031 761 15 70 / 079 339 45 72

14. Do **Bären: Vom Schloss Rue zum Schloss Oron T1**, Rue – La Tannerie – Favery – Oron-le-Châtel (+300/–240 m) (3 h), ME im Restaurant, Bern – Rue Ville, retour ab Oron-la-Ville; Bern ab 08.04; Leitung: Peter Reubi, 031 901 06 42 / 079 699 65 42

19. Di **Bären: Herbstwanderung der Saane entlang T2**, Marly(Cité) – Pont de la Gérine – Abbaye de Hauterive – Posieux (+200/–150 m) (3 h), Bern – Fribourg-Marly Cité, retour ab Posieux, Bern ab 09.09; Leitung: Kurt Helfer, 031 921 43 58 / 079 623 86 12

19. Di **Gängige: Bissenwanderung Haute-Nendaz T2**, Haute-Nendaz – La Comba – Le Quâtre – Les Mayens des Eaux – Plan Torrents – Haut-Nendaz, (+/–320 m) (3.5 h), Bern Haute-Nendaz, Prachallier, retour ab Haute-Nendaz station/poste, Bern ab 08.06; Leitung: Urs E. Aeschlimann, 079 704 80 75

**Immobilienverkauf ist
Vertrauenssache.**

Rolf Allimann



079 375 00 57

rolf.allimann@follow.immo
www.follow.immo



25. Mo **Alle: Feier der hohen und runden Geburtstage**, gem. Programm und schriftl. Einladung, Schmiedstube, 15–18 Uhr, schriftl. Anmeldung; Leitung: Kurt Helfer, 031 921 43 58 / 079 623 86 12

26. Di **Bären: Vom Baselbiet ins Fricktal T1**, Rickenbach – Buuser Höhe – Grien – Breitfeld – Magden (+170/–65 m) (2.5 h), Stöcke empfohlen, Bern – Olten Rickenbach, retour ab Magden – Gelterkinden. Bern ab 08.36; Leitung: Hansruedi Liechti, 031 921 47 64 / 079 280 29 48

26. Di **Gängige: Auf den Spuren von Cuno Amiet T2**, Herzogenbuchsee – Oschwand – Mutzgraben – Rüedisbach – Wynigen (+555/–490 m) (4.75 h), Bern – Herzogenbuchsee, retour ab Wynigen, Bern ab 08.06; Leitung: Urs E. Aeschlimann, 079 704 80 75

28. Do **Gängige: Borne des Trois Puissances T1**, Bonfol – Borne des Trois Puissances – Beurnevésin – Bonfol (+/–250 m) (4 h), Bern Bonfol retour, Bern ab 07.12; Leitung: Peter Reubi, 031 901 06 42 / 079 699 65 42

28. Do **Bären: Wägessen T1**, Boll-Utzigen – Utzigen – Littewil – Wägessen – Ebenläng – Schafhausen, (+400/–350 m) (3.25 h), Stöcke empfohlen; Bern RBS – Boll-Utzigen, retour ab Schafhausen via Konolfingen, Bern RBS ab 09.00. Leitung: Heiri Krebs, 031 961 04 75

b) zusätzliche Anlässe für die Mitglieder der Veteranengruppe:

4. Mo **Alle: Veteranenhöck**, in der Schmiedstube. 15 Uhr, Leitung: Kurt Helfer, 031 921 43 58 / 079 623 86 12

18. Mo **Alle: Gurtenhöck**, Besammlung bei der Talstation der Gurtenbahn, 10.00 Uhr. Leitung: Paul Kaltenrieder, Peter Reubi, Hanspeter Rütli

November

a) allen Sektionsmitgliedern offenstehende Anlässe:

2. Di **Gängige: Oberes Seetal T2**, Hitzkirch – Müswangen – Horben – Lieli – Hitzkirch (+/–465 m) (4.5 h), Bern – Hitzkirch retour, Bern ab 07.34; Leitung: Remy Raeber, 031 961 14 58 / 079 607 10 90

2. Di **Bären: Von Murten SBB nach Sugiez T1**, Murten – Muntelier – Sugiez (+45/–60 m) (2 h), ME im Restaurant, Bern – Murten SBB, retour ab Sugiez, Bern ab 09.08; Leitung: Oswald Bachmann, 079 230 52 21

4. Do **Gängige: Chutzenrurm T1**, Baggwilgraben – Ruchwil – Frieswilhubel – Chutzenrurm – Wahlendorf, (+420/–290 m) (3.75 h), Bern – Baggwilgraben, retour ab Wahlendorf, Bern ab 09.33; Leitung: Karl Vogel, 031 741 52 69 / 079 208 20 18

9. Di **Gängige: Frienisberg Südrampe T1**, Oberlindach – Schache – Leutsche – Widi – Grächwil – Wahlendorf –

Innerberg – Frieswil (+360/–250 m) (4.25 h), Bern Oberlinbach, retour ab Frieswil, Bern ab; Leitung: Urs Stettler, 031 829 21 31 / 079 218 33 26

9. Di **Bären: Madiswil (Linksmäher und Hochwacht) T1**, Madiswil – Bürgisweyer – Hohwacht (Aussichtsturm) – Mättenbach – Madiswil (+/–295 m) (3.5 h), Bern – Madiswil retour, Bern ab 08.38; Leitung: Hansruedi Remund, 031 951 40 27 / 079 683 77 66

10. Mi **Alle: Bildervortrag im Clublokal**, 15 Uhr. Grönland. Referent: Hansruedi Liechti. Leitung: Walter Kuster, 031 972 32 28

11. Do **Gängige: Schwarzenegg – Oberdiessbach T2**, Schwarzenegg – Rachholtern – Boden – Oberdiessbach (+295/–610 m) (3.75 h), Stöcke empfohlen, Bern – Schwarzenegg, retour ab Oberdiessbach, Bern ab 07.34; Leitung: Remy Raeber, 031 961 14 58 / 079 607 10 90

16. Di **Bären: Herbsttag am Rossberg T1**, Schindellegi – Rossberg – Oerischwand – Scherenbrogg – Samstagnen, (+285/–415 m) (3 h), Stöcke empfohlen, Bern – Zürich-Schindellegi, retour ab Samstagnen, Bern ab 08.32; Leitung: Hansruedi Liechti, 031 921 47 64 / 079 280 29 48

18. Do **Gängige: Ramsei – Rüegsbach T1**, Ramsei – Waldhaus – Schaufelbühl – Neuegg – Rüegsbach (+330/–310 m) (3.5 h), Bern – Ramsei, retour ab Rüegsbach, Bern ab 09.50; Leitung: Peter Reubi, 031 901 06 42 / 079 699 65 42

23. Di **Bären: Vo Aarau uf Nidergösge T1**, Aarau – Schachen – Wehr – Nidergösge (+/–50 m) (1.75 h), Bern – Aarau, retour ab Nidergösge, Bern ab 12.34; Leitung: Hanspeter Rütli. Anmeldung an 079 704 80 75

25. Do **Bären: Durchs Aaretal T1**, Uttigen – Jaberg – Wichtrach (+ 0/–100 m) (2 h), Stöcke und Gleitschutzeisen, Bern – Uttigen, retour ab Wichtrach, Bern ab 13.16; Leitung: Hansruedi Liechti, 031 921 47 64 / 079 280 29 48

30. Di **Bären: Südlicher Belpberg T2**, Kaufdorf – Gelterfingen – Gerzensee – Kirchdorf – Thurnen, (+260/–245 m) (3 h), Stöcke empfohlen, Bern – Kaufdorf, retour ab Thurnen, Bern 09.12; Leitung: Remy Raeber, 031 961 14 58 / 079 607 10 90

b) zusätzliche Anlässe für die Mitglieder der Veteranengruppe:

1. Mo **Alle: Veteranenhöck**, in der Schmiedstube. 15 Uhr, Leitung: Kurt Helfer, 031 921 43 58 / 079 623 86 12

15. Mo **Alle: Gurtenhöck**, Besammlung bei der Talstation der Gurtenbahn, 10.00 Uhr. Leitung: Paul Kaltenrieder, Peter Reubi, Hanspeter Rütli