Zeitschrift: Revue historique vaudoise
Herausgeber: Société vaudoise d'histoire et d'archéologie
Band: 73 (1965)
Heft: 3

Vereinsnachrichten: Commission cantonale vaudoise des monuments historiques

Nutzungsbedingungen
Die ETH-Bibliothek ist die Anbieterin der digitalisierten Zeitschriften auf E-Periodica. Sie besitzt keine Urheberrechte an den Zeitschriften und ist nicht verantwortlich für deren Inhalte. Die Rechte liegen in der Regel bei den Herausgebern beziehungsweise den externen Rechteinhabern. Das Veröffentlichen von Bildern in Print- und Online-Publikationen sowie auf Social Media-Kanälen oder Webseiten ist nur mit vorheriger Genehmigung der Rechteinhaber erlaubt. Mehr erfahren

Conditions d'utilisation
L'ETH Library est le fournisseur des revues numérisées. Elle ne détient aucun droit d'auteur sur les revues et n'est pas responsable de leur contenu. En règle générale, les droits sont détenus par les éditeurs ou les détenteurs de droits externes. La reproduction d'images dans des publications imprimées ou en ligne ainsi que sur des canaux de médias sociaux ou des sites web n'est autorisée qu'avec l'accord préalable des détenteurs des droits. En savoir plus

Terms of use
The ETH Library is the provider of the digitised journals. It does not own any copyrights to the journals and is not responsible for their content. The rights usually lie with the publishers or the external rights holders. Publishing images in print and online publications, as well as on social media channels or websites, is only permitted with the prior consent of the rights holders. Find out more

Download PDF: 22.08.2025

ETH-Bibliothek Zürich, E-Periodica, https://www.e-periodica.ch

COMMISSION CANTONALE VAUDOISE DES MONUMENTS HISTORIQUES

RAPPORT DE L'ARCHÉOLOGUE CANTONAL

(Période du 1er juillet 1964 au 30 juin 1965)

Préambule

L'activité de l'archéologue cantonal n'a cessé d'augmenter au cours de ces dernières années ; l'exercice dont on rend compte ici est celui qui a exigé le plus d'interventions et de démarches.

Un fait important a marqué cette étape ; le Conseil d'Etat a décidé, en présence de l'augmentation du coût des travaux « du bâtiment » d'en tenir compte dans l'appréciation des subsides qu'il alloue.

Le problème des nouvelles orgues dans les églises classées monument historique a suscité une peu reluisante action de la part d'un facteur d'orgues, qui a, à son insu, vertement critiqué le soussigné dans une réunion d'organistes.

Il est pourtant aisé de comprendre que dans une église classée, un orgue doit être sobre, discret et dépouillé d'ornements fallacieux et vite démodés ; il doit être à sa place, qui n'est pas nécessairement la première.

Ce qui se fait d'excellent, ailleurs, en Suisse et à l'étranger, en donne la preuve.

A. PRÉHISTOIRE ET ANTIQUITÉ

I. Travaux systématiques

Avenches. — Des vestiges d'un important monument romain, à l'endroit dit Grange du Dîme, ont été mis au jour. On pense pouvoir laisser ce monument dégagé, en plein air.

Le mur romain d'enceinte va être restauré.

La modernisation du musée a franchi une nouvelle et heureuse étape.

L'étude du tracé de l'autoroute Lausanne-Berne se poursuit en tenant compte des exigences archéologiques.

La souscription nationale est bien partie. Mais l'on est frappé de voir que des entreprises commerciales florissantes ont refusé leur contribution.

Chavannes-le-Chêne. — La fouille systématique de la station préhistorique du Vallon des Vaux s'est poursuivie sous la direction de Mlle Dr Madeleine Sitterding. Il s'agit d'un travail considérable, très délicat, étant donné les innombrables pillages qui ont abîmé ce site.

Crissier. — M. Hertig a découvert dans sa propriété des vestiges de l'époque romaine. Il a procédé à une fouille importante qui a permis de retrouver les fondations de toute une villa qui, probablement, appartint à de riches commerçants de Vidy.

Lausanne-Vidy. — L'Association *Pro Lousonna* a bien voulu surveiller divers chantiers de construction dans les parages de Vidy, à Champ-d'Asile et à Bellerive.

Montricher. — M. Gadina a continué sa fouille archéologique. Il a trouvé un petit vase romain ainsi qu'un grand mur et divers menus objets.

Ogens. — M. Egloff a continué la fouille du site mésolithique découvert dans cette commune. Le résultat scientifique est tout à fait exceptionnel. M. Egloff bénéficie de la gentillesse d'une quantité de collaborateurs locaux.

Yverdon. — Dans les stations lacustres de la région de Clendy, le Dr Wyss et MM. Bonzon, Milliéry et Krattinger ont procédé à divers sondages et ont sauvé passablement d'objets préhistoriques.

II. Menus travaux, trouvailles isolées

Apples. — Dans le bois de Cottens, une pierre à écuelle pédiforme a été repérée.

Baulmes. — A la frontière française, dans la Joux-de-Baulmes, M. Gustave Ravussin a signalé une pierre levée qui est bien un menhir préhistorique.

Chavornay. — M. Constant Pelichet a trouvé, dans la zone explorée antérieurement par M. S.-W. Poget, divers vestiges de l'époque romaine, notamment des fibules à émaux qui ont été habilement restaurées au Musée cantonal.

Commugny. — Dans une petite salle de la cure, l'abaissement du plancher a fait découvrir une partie des fondations de l'importante villa romaine du lieu.

Corseaux-sur-Vevey. — Grâce à M. André Pulver, les ossements de trois tombes néolithiques ont pu être sauvés. Ils proviennent d'une

petite nécropole, probablement de la civilisation de Chamblandes (troisième millénaire av. J.-C.), qui était tout à fait inconnue jusqu'ici. Elle est située aux Gonelles (cf. illustration, p. 100).

La Praz. — Quelqu'un a essayé de creuser une nouvelle cupule sur l'une des pierres du cromlech. Ce fait a été porté à la connaissance de la police.

Lausanne. — A Vidy, M. Pierre Villaret, de l'Institut de botanique, a pu procéder à des analyses polliniques sur des échantillons prélevés vers la station d'épuration des égouts.

Mont-la-Ville. — Quelqu'un a entrepris de graver son nom sur la pierre à écuelles de Mont-la-Ville. Ce fait a été porté à la connaissance de la police.

Noville. — Dans une butte située au sud de la commune, MM. Weidmann et Burri, de l'Université de Lausanne, ont trouvé les vestiges de deux tombes qui peuvent être néolithiques.

Nyon. — La section de Nyon de la Société de sauvetage du lac a un groupe de scaphandriers autonomes ; ces derniers ont pêché dans la station lacustre de Nyon divers vestiges, notamment un joli pendentif fait d'anneaux de bronze concentriques.

Tolochenaz. — Une photo aérienne de la région du cimetière montre qu'il y eut là une chapelle primitive et une nécropole barbare.

B. MOYEN AGE, RENAISSANCE, ETC.

I. Travaux relatifs a des monuments classés

Allaman. — La paroisse voudrait placer un orgue dans l'église. Jusqu'ici aucun projet n'a pu être accepté, le volume du sanctuaire étant très modeste.

Arzier. — Des pierres ont été volées dans les ruines de la Chartreuse d'Oujon. La gendarmerie a été prévenue.

Assens. — La statue de la Vierge, dans le célèbre retable d'Assens, aura besoin d'être traitée et restaurée sous peu.

Aubonne. — La mise au point d'un projet de restauration de la cour du château a été entreprise.

Quelques réfections ont été faites à la grande façade du château.

Avenches. — Il est question de restaurer la façade de l'Hôtel de Ville.

A l'église, des vitraux ont été demandés au frère Eric de Saussure, de Taizé.

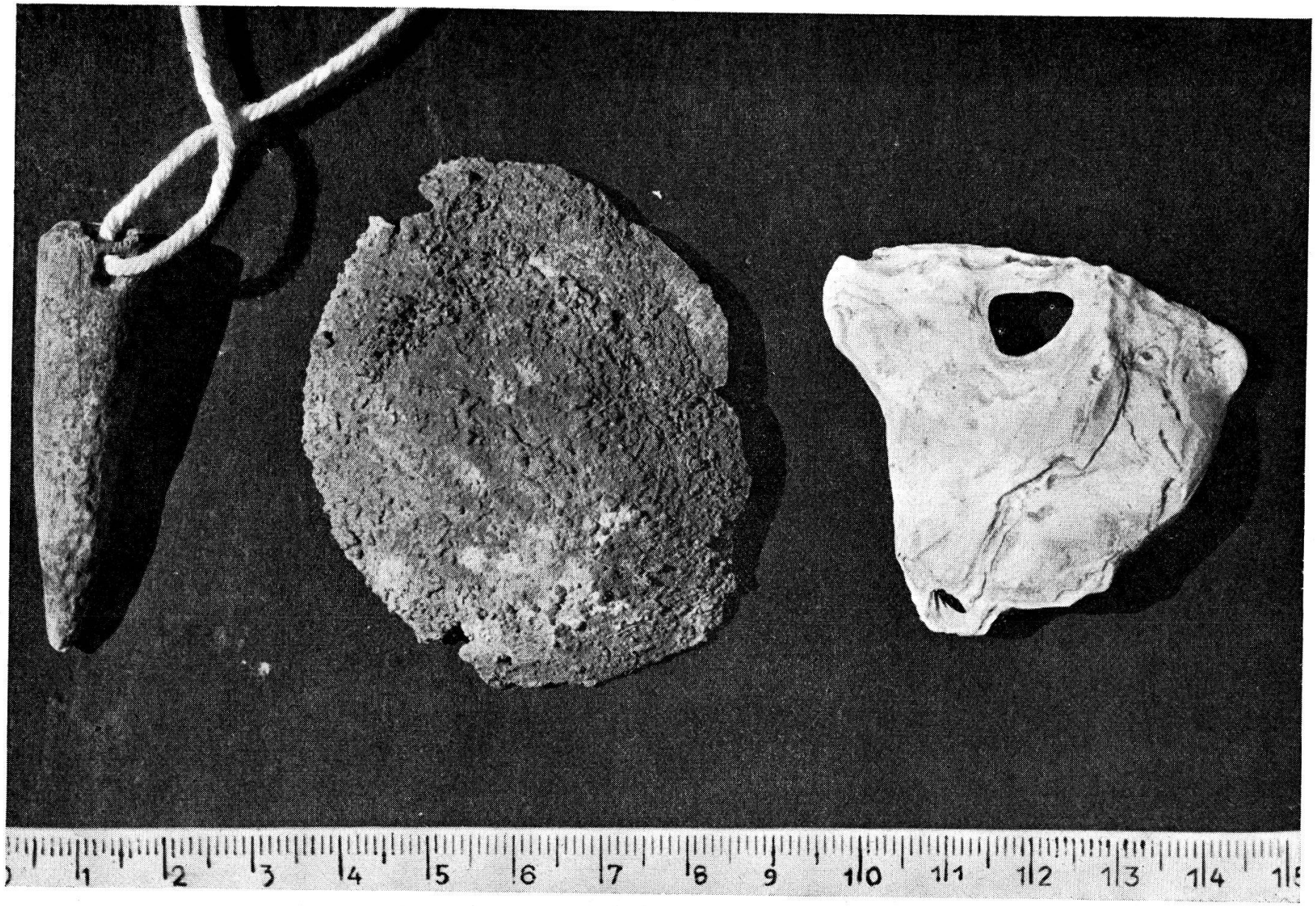

Corseaux-sur-Vevey. — Trois pendeloques retrouvées dans les tombes néolithiques (cf. p. 98).

Bellerive. — L'extérieur de l'église de Cotterd est en cours de restauration. Architecte : M. Pierre de Sybourg.

Belmont-sur-Lausanne. — La terrasse de l'église a été réaménagée.

Bex. — Les cadrans du clocher de l'église ont été restaurés.

Château-d'Œx. — Le four du Carre a été restauré.

Chavornay. — Une mosaïque, œuvre de M. Viglino, va être placée à l'église.

Cheseaux. — La restauration de l'église est achevée. Architecte : M. Mueller.

Chexbres. — L'enseigne de l'Hôtel du Lion d'Or a été réparée.

Colombier-sur-Morges. — Une restauration du « petit château » a débuté.

Corcelles-près-Payerne. — La restauration de cette église a commencé. Architecte : M. Georges Bosset.

Cully. — La Municipalité va faire restaurer la fontaine de la Justice.

Curtilles. — On va installer le chauffage électrique à l'église.

Démoret. — La continuation de la fouille du sol de l'église a fait découvrir des vestiges d'un intérêt exceptionnel. Il est probable que c'est à Démoret que se trouvait la plus ancienne église chrétienne du canton. Architecte : M. Claude Jaccottet.

Denezy. — M. Kissling, architecte, a conduit la restauration de l'intérieur de l'église du lieu.

Les peintures ont été retenues par M. J. Prahin.

Donneloye. — La Municipalité a décidé d'entreprendre la restauration de l'église.

Eclépens. — Le château d'En-Haut a fait l'objet d'une restauration extérieure.

Fey. — L'église est en cours de restauration. Architecte : M. Lavenex.

Genolier. — Le projet de restauration de l'église mis à l'étude ces dernières années est maintenant au point. Les travaux vont débuter. Architecte : M. Saugy, Crassier.

Grandcour. — A l'église de Ressudens, les fresques sont dans un état assez lamentable. Une importante restauration a été entreprise. Elle a été confiée à Mlle Pelot.

A l'église de Grandcour même, on attend un orgue.

Granges. — On a restauré les cadrans de l'horloge de l'église.

Grandson. — La maison du Bailli a fait l'objet de travaux de restauration.

Un hangar, très laid, en tôle ondulée, a été placé près du château, au pied des mur sud-est. Il choque passablement le regard. Le château n'est pas classé monument historique, de sorte qu'une intervention pour empêcher cet enlaidissement eût été inefficace.

Grandvaux. — La maison Maillardoz fait toujours l'objet d'études préliminaires pour sa restauration. Architecte : M. von der Mühll.

Gressy. — Un projet de nettoyage de l'intérieur de l'église est à l'étude.

La Tour-de-Peilz. — Des travaux de restauration ont été effectués aux remparts du château.

Lausanne. — A la Cathédrale, la Commission technique a tenu plusieurs séances pour s'occuper d'un petit orgue mobile que la paroisse voudrait avoir à disposition dans le transept nord. Celui signalé dans notre précédent rapport n'était que provisoire. La commission recherche une solution qui ne porte pas préjudice au monument.

La recherche d'une nouvelle pierre de taille a dû être entreprise, la pierre de Morley étant épuisée. Des délégués de la Commission fédérale des monuments historiques ont bien voulu participer à ces recherches d'une manière active, pour découvrir un nouveau matériau qui s'harmonisera aussi bien que possible avec la mollasse ancienne du monument.

Des vitraux ont été demandés à M. Charles Clément pour orner les verrières de la Salle capitulaire.

A la Cité-Derrière, la maison Porta va faire l'objet de travaux ; bien des personnes s'inquiètent de son aspect extérieur, que l'on voudrait conserver.

A l'église de Saint-François, l'installation du chauffage central va être améliorée. Dans la même église, on a renoncé aux tables de communion de pierre ; elles n'étaient pas anciennes.

A l'Hôtel de Ville, les travaux de restauration sont finis. Ils ont donné au monument un aspect remarquable.

A la place de la Palud (numéros 3, 4, 5, 7), l'aménagement des façades anciennes voisines de l'Hôtel de Ville est en cours d'exécution. Ce sera une réussite.

Le Mont-sur-Lausanne. — La commune va profiter de la centrale thermique, qu'elle crée pour ses écoles, pour améliorer le chauffage de l'église.

Lonay. — Un orgue va être placé à l'église.

Lucens. — Le château a fait l'objet de travaux non autorisés, peu importants, heureusement assez bien venus.

Lutry. — La restauration intérieure de l'église s'est poursuivie. Architecte : M. Pierre Margot.

Des membres de la paroisse auraient voulu modifier la chaire de l'église. Appuyé par le professeur A.-A. Schmid, président de la Commission fédérale, je me suis opposé à cette idée, étant donné l'intérêt de la chaire, comme celui de l'église elle-même.

Mollens. — Une petite réfection a eu lieu au toit du château.

Montagny-sur-Yverdon. — La restauration de l'église a commencé. Architecte : M. Cruchet, Morges.

Montcherand. — La Municipalité se propose de faire restaurer l'église de ce village.

Morges. — La restauration de la face ouest de l'église s'est poursuivie. Architecte : M. Henri de Goumoëns.

Moudon. — A l'église Saint-Etienne, on a découvert des peintures murales qui pourraient être du XVe siècle.

Noville. — L'architecte Vincent, à Montreux, a été chargé d'étudier la restauration de l'église.

Nyon. — Une grande lucarne du XIXe siècle a été supprimée sur le toit de l'annexe du château, du côté du Bosquet.

Les escaliers de la Poterne ont pu être restaurés sans subir de modification dans leur caractère.

L'ancien Hôtel de Ville de Nyon, des XVIe et XVIIe siècles, à la Grand-Rue, a été l'objet d'une remarquable restauration. La façade en mollasse appareillée, très abîmée et qui disparaissait sous des couches de peinture à l'huile, a été entièrement rétablie.

La Tour César est actuellement l'objet d'une restauration. Architecte : M. Auclair.

La maison Bonnard, Grand-Rue 41, a fait l'objet de quelques travaux d'amélioration à la toiture.

A l'ancienne cure, une annexe du XIXe siècle a été supprimée.

Quant à l'Hôtel de Ville, ses façades ont été à nouveau restaurées. Architecte : M. Cardinaux.

Au château de Nyon, une des caves a été transformée en carnotzet. On l'a malheureusement dotée d'un escalier un peu massif.

La fontaine de la place du Marché s'est trouvée ensevelie dans un trottoir neuf qui en dissimule le socle. La Municipalité a promis de rétablir l'état antérieur.

Orbe. — La restauration des cloches de l'église a été entreprise.

L'enseigne de la Charrue a été abîmée au passage d'un véhicule encombrant.

Ormont-Dessous. — A l'église de Cergnat, on installe le chauffage électrique.

Ormont-Dessus. — On va installer un orgue à l'église de Vers-l'Eglise.

Orny. — La Municipalité s'est adressée à M. Claude Jaccottet, architecte, en vue de la restauration de l'église.

Oron-le-Châtel. — L'Association pour la conservation du château d'Oron continue son utile activité.

Oulens-sous-Echallens. — La restauration de l'église est achevée. Architecte : M. Paul Lavenex.

Perroy. — Le palais de la Gordanne est l'objet d'une importante restauration de la coupole et de son extérieur.

Prilly. — Des travaux de restauration ont été effectués à la façade de l'église paroissiale.

Pully. — Une petite restauration a eu lieu à la maison La Muette.

Reverolle. — Des travaux ont été faits à l'église.

Rolle. — La restauration de l'église est terminée. C'est une réussite. Architecte : M. Teysseire.

Quelques travaux de restauration ont été effectués à l'extérieur du château de Rolle, ainsi que dans l'une des caves.

Romainmôtier. — Le musée lapidaire de l'église a récupéré diverses sculptures. Le service des Bâtiments de l'Etat s'occupe de les présenter sur des socles convenables.

La restauration du château se poursuit grâce à la grande activité de ses propriétaires. Architecte : M. Pierre Margot.

Rossinière. — Un incendie ayant détruit le haut de l'Hôtel de Ville, celui-ci a été reconstruit. Cependant des difficultés ont surgi au sujet du clocheton. Nous avons insisté pour qu'il soit rétabli complètement.

Rovray. — Une petite restauration du clocher a eu lieu.

Saint-George. — La célèbre enseigne du Cavalier a fait l'objet d'une restauration très soignée, qui lui a redonné ses couleurs primitives.

Saint-Livres. — L'église est en cours de restauration. Architecte : M. J. Bettems.

Saint-Saphorin (Lavaux) .— On se propose de placer dans l'église l'une des tables de communion qui ont été retirée de celle de Saint-François, à Lausanne.

Saint-Saphorin-sur-Morges. — Au château, le corps central a été l'objet de travaux de restauration.

Le monument du général de Pesmes, à l'église, qui avait été brisé à la Révolution, va être restauré par les soins du sculpteur Pierre Blanc.

Vevey. — A l'Hôtel de Ville, la salle du Banneret et celle des mariages ont été restaurées.

Veytaux. — L'Association pour la restauration du château de Chillon continue d'entretenir avec un soin très attentif le plus célèbre de nos monuments.

Divers meubles ont été acquis. La mise en ordre des collections du musée se poursuit.

La nouvelle vitrine destinée à montrer les objets les plus précieux retrouvés à Chillon est installée. On se réfère, au surplus, au rapport de l'Association.

Villarzel. — La vieille tour de Villarzel a été victime d'un incendie.

Vufflens-la-Ville. — On va placer un petit orgue dans l'église de ce village.

II. Travaux isolés, trouvailles fortuites, monuments non classés

Bussigny. — Une réfection a eu lieu à l'église.

Cully. — Les travaux de transformation de cette église ont permis de remettre en valeur des vestiges importants du moyen âge. Architecte : M. Pierre Margot.

Denens. — La restauration de l'église est en cours. Architecte : M. Cruchet, Morges.

Etoy. — Des sondages importants ont été faits à l'église dans le but de préparer sa restauration. Architecte : M. Pierre Margot. La tour-clocher paraît être du XIIIe siècle. Certains éléments du côté du chœur seraient plus anciens, tandis que le surplus de l'église paraît être principalement du XVIIIe siècle.

On a retrouvé le chevet dans un bâtiment voisin, détaché de l'église actuelle par des parois relativement récentes.

Gland. — Le projet de construction d'une église a singulièrement avancé. L'exécution n'en est retardée que par les problèmes financiers.

Grandson. — Quelques ossements humains ont été recueillis dans une fouille pour égouts à proximité de l'église paroissiale. Ils ont été confiés au Laboratoire d'anthropologie.

Le bâtiment de la rue Basse, n° 103, a fait l'objet de travaux d'amélioration.

Une chapelle a été construite aux Tuileries.

La paroisse catholique projette de construire une église dont on m'a soumis la maquette fort intéressante.

Juriens. — Le professeur P.-L. Pelet a continué ses recherches relatives à des hauts fourneaux anciens. Ses découvertes ont dépassé toutes les prévisions.

La Sarraz. — L'intérieur de l'église est en cours de restauration. Architecte : M. Edmond Virieux.

Lausanne. — Pour l'église de Chamblandes, un orgue a été commandé.

Lavigny. — On a retouché les cadrans de l'horloge de l'église.

Monnaz. — La restauration de l'église est terminée. Architecte : M. d'Okolsky.

Montreux. — Dans les villages de Sâles, Chêne et Crin, diverses fontaines anciennes font l'objet d'une mise en ordre.

Morges. — On a renoncé à construire la caserne des pompiers à proximité du château.

Moudon. — Le sort de la Grenette est toujours incertain.

Penthaz. — Dans l'ancienne maison baillivale, une remarquable cheminée de la fin de la période gothique a été dégagée.

Penthéréaz. — Quelques travaux ont été effectués aux cadrans de l'horloge de l'église.

Saint-Prex. — M. C.-H. Favrod a entrepris la restauration de l'extérieur d'une tour du château.

La Municipalité a renoncé à la construction de W.-C. publics dans les jardins et voies à proximité du château.

Sassel. — La petite restauration de l'église, précédemment signalée, est terminée.

Vallorbe. — De nouvelles orgues ont été placées à l'église de Vallorbe. Ce sont celles qui étaient à l'Exposition nationale. Quant à l'ancien instrument de Vallorbe, une fois restauré, il sera placé à Vullierens.

Vevey. — La nouvelle église de Plan-Dessus est achevée.

Vullierens. — Voir Vallorbe.

Yverdon. — A l'église de Fontenay, un orgue va être placé.

Au château, la restauration continue lentement mais avec des résultats très intéressants. Architecte : M. Pierre Margot.

Le château d'Entremont va être restauré.

C. ORGANISATION

I. Classements

Dix-sept biens ont été classés monuments historiques, durant la période à laquelle a trait le présent rapport. (Voir l'annexe.)

II. Musées

Le musée romain d'Avenches, modernisé et agrandi, a fait l'objet d'une inauguration qui a eu le plus grand succès.

Il en a été de même pour le musée romain de Vidy, rajeuni. Ce dernier est cependant trop petit. L'étude de son agrandissement semble suspendue, malheureusement.

III. Archives

M. P. Bergendi a procédé durant quelques semaines à la mise en ordre et au classement des derniers documents reçus.

IV. Inventaire des monuments de l'art

M. Mercier a été engagé comme dessinateur pour collaborer avec M. Marcel Grandjean. De son côté, M. Grandjean a terminé le manuscrit de son volume. Celui-ci va paraître dans l'hiver. Il portera le numéro I du canton de Vaud, le numéro II étant déjà paru (il s'agit de celui consacré à la Cathédrale de Lausanne).

Ce volume fera certainement sensation, car son auteur y publie une foule de renseignements inédits et rectifie une quantité considérable d'informations erronées.

V. Divers

Signalisation des monuments historiques. — Un projet d'écriteau pour signaler les monuments historiques aux touristes a été mis à l'étude.

Numismatique. — Maître Colin Martin a publié le trésor retrouvé à Chillon et celui découvert plus récemment à la Cité, à Lausanne.

Législation. — J'ai proposé une amélioration de la loi actuelle sur la protection des antiquités et des monuments historiques. Ces propositions ont été transmises au Département de justice et police. Dès lors, je suis sans nouvelle de ce projet.

Exposition nationale suisse. — Des contacts ont été pris avec la Direction de cette exposition pour éviter que les travaux de démolition ne portent atteinte aux vestiges romains de Vidy.

Autoroutes. — La tracé de l'autoroute entre Lausanne et Villeneuve m'a été soumis pour que je puisse signaler les lieux de zones archéologiques connues.

Gilly. — Une demande de déclassement du bloc erratique de la Bossenaz a été demandée. Après examen sur place et après avoir pris l'avis de la Société vaudoise des sciences naturelles, cette demande a été rejetée.

Membres correspondants. — M. Emile Henchoz, Château-d'Œx, est décédé. Je ne saurais laisser passer son départ sans dire combien son concours dévoué m'a été précieux.

L'archéologue cantonal :

Edgar Pelichet.

Annexe

LISTE DES MONUMENTS NOUVELLEMENT CLASSÉS

p.C. = propriété de la Commune.
p.E. = propriété de l'Etat.
p.p. = propriété privée.

Apples : Bloc erratique à cupules, bois de la Chaux-Devant (p.p.).

Blonay : Le château, parties anciennes (p.p.).

Château-d'Œx : Chalet Bellevue, aux Quartiers, l'extérieur (p.p.).

Château-d'Œx : Auberge de la Croix-d'Or, aux Moulins, l'extérieur (p.p.).

Château-d'Œx : Chalet Pilet, aux Moulins, l'extérieur, l'enseigne (p.p.).

Château-d'Œx : Chalet les Chevreuils, l'extérieur (p.p.).

Féchy : Au palais de la Gordanne, extension du classement à la salle à manger et au bureau (p.p.).

Le Brassus : Borne de 1647, au Carroz (prop. Confédération).

Le Chenit : Borne aux armes de Morges, au Carroz (p.C.).

Montagny près Yverdon : Ancien stand de tir (p.C.).

Nyon : La Tour César, rue de Rive 53, l'extérieur (p.p.).

Ormont-Dessous : Chalet d'En Jaquerod, 1618, l'extérieur (p.p.).

Ormont-Dessus : Sablier d'église, à l'église (p.C.).

Penthaz : La château, l'extérieur (p.p.).

Premier : Ruine d'une tour de garde, au Caraudy (p.C.).

Rougemont : Chalet Les Mélèzes, 1767, l'extérieur (p.p.).