Zeitschrift: Rheinfelder Neujahrsblätter

Herausgeber: Rheinfelder Neujahrsblatt-Kommission

Band: 55 (1999)

Rubrik: Rheinfelder Chronik

Nutzungsbedingungen

Die ETH-Bibliothek ist die Anbieterin der digitalisierten Zeitschriften auf E-Periodica. Sie besitzt keine Urheberrechte an den Zeitschriften und ist nicht verantwortlich für deren Inhalte. Die Rechte liegen in der Regel bei den Herausgebern beziehungsweise den externen Rechteinhabern. Das Veröffentlichen von Bildern in Print- und Online-Publikationen sowie auf Social Media-Kanälen oder Webseiten ist nur mit vorheriger Genehmigung der Rechteinhaber erlaubt. Mehr erfahren

Conditions d'utilisation

L'ETH Library est le fournisseur des revues numérisées. Elle ne détient aucun droit d'auteur sur les revues et n'est pas responsable de leur contenu. En règle générale, les droits sont détenus par les éditeurs ou les détenteurs de droits externes. La reproduction d'images dans des publications imprimées ou en ligne ainsi que sur des canaux de médias sociaux ou des sites web n'est autorisée qu'avec l'accord préalable des détenteurs des droits. En savoir plus

Terms of use

The ETH Library is the provider of the digitised journals. It does not own any copyrights to the journals and is not responsible for their content. The rights usually lie with the publishers or the external rights holders. Publishing images in print and online publications, as well as on social media channels or websites, is only permitted with the prior consent of the rights holders. Find out more

Download PDF: 04.12.2025

ETH-Bibliothek Zürich, E-Periodica, https://www.e-periodica.ch

Rheinfelder Chronik
1. Juli 1997 – 30. Juni 1998

1. Politik, Wirtschaft Ereignisse

(Andres Baltzer)

Juli

01.07.97 Aus den Arbeitslosenstatistiken geht hervor, dass im Kanton Aargau 13 522 Personen ohne Arbeit sind. Dies entspricht einer Quote von 4,9 % (Bezirk Rheinfelden: 4,0 %).
02.07.97 Nach der Zustimmung zum Einführungsgesetz zum Ausländerrecht wird nun das Rekursgericht für erstinstanzliche Verfügungen im Ausländerrecht eingeführt. Der aargauische Grosse Rat wählt unter anderen die Rheinfelderin Tina Hurni in das fünfköpfige Richtergremium.
02.07.97 Die Feuerwehr Rheinfelden muss einen neuen Standort für die Alarmzentrale suchen. Die Zollkreisdirektion I hat den Mietvertrag im Rheinfelder Zollgebäude gekündigt.
05.07.97 Vor zehn Jahren übernahm Frau Heidi Ullrich die Leitung des Schulsekretariats. Mit grossem Applaus wird sie an der Schlussfeier der Rheinfelder Schulen in den Ruhestand entlassen.
20.07.97 Mit knapp 60 Teilnehmern aus der Schweiz und der deutschen Grenzregion zieht der Verein «Freunde alter Motorräder» beim 17. Oldtimer-Treffen auf dem Feldschlösschenareal wiederum viele begeisterte Zuschauer an.
28.07.97 Der Rheinfelder Milchexpress wird trotz Defizit nicht eingestellt. Gegen die Einstellung wurden Unterschriften gesammelt, und selbst der Stadtrat hatte sich für sein Weiterbestehen eingesetzt.
31.07.97 Erstmals erscheint der neue Gratisanzeiger «Rheinfelder Stadt-Zyttig». Das Blatt beginnt mit einer Auflage von rund 30 000 Exemplaren und soll wöchentlich in Rheinfelden (Baden und Schweiz) und in allen umliegenden Gemeinden verteilt werden.

August

01.08.97 Nicht als Politiker, sondern einfach als Mensch, der sich an andere Menschen wendet, hält Jean Jacques de Wijs die 1.-August-Rede. Als gebürtiger Holländer spricht er aus der Sicht eines «integrierten» Ausländers. Für das musikalische Rahmenprogramm ist das Streichquartett des «Phantom of the Opera-Ensembles» besorgt. Es spielt Melodien von Mozart und aus den Musicals «Phantom of the Opera» und «Jesus Christ Superstar». Anschliessend findet der Kinderumzug mit Lampions statt, die die Kinder am Nachmittag beim Kinderspielfest im Casinosaal selber gebastelt haben. Das traditionelle Feuerwerk krönt wie immer die Feierlichkeiten.
09.08.97 Das Kurzentrum Rheinfelden will einen besseren Kontakt mit der Fricktaler Bevölkerung pflegen und veranstaltet im Kurzentrum und im Park-Hotel einen Tag der offenen Türe.
16.08.97 Ein Jahr nach der Feier zum hundertjährigen Bestehen lädt die Reha-Klinik Rheinfelden wieder zu einem Grossereignis ein: Das neu erstellte Physiotherapiezentrum wird eingeweiht.
17.08.97 Der Rheinfelder «Schützen» feiert 151 Jahre Hotelbetrieb und 15 Jahre Klinik für Psychosomatik. Das Ereignis stösst auf grosses Publikuminteresse, unter anderen ist auch Dr.phil.Dr.h.c. Albert Hofmann, Entdecker des LSD, zu Gast.
18.08.97 Die Kupfergasse hat einen neuen Belag und darf jetzt als Flanierfläche benützt werden. Fahrzeuge dürfen höchstens 20 Stundenkilometer fahren, und den Fussgängern ist der Vortritt zu gewähren. Der Stadtrat hat zur Erfüllung dieser Kriterien das Signal «Wohnstrasse» verfügt.
20.08.97 Zur Linderung der grossen Unwetterschäden in Sachseln steuert die Gemeinde Rheinfelden 5 000 Franken bei.
30.08.97 Viel Publikum und viel Spektakel gibt es am Bahnhof: Gefeiert wird das Ende der Renovierungsarbeiten am Bahnhofgebäude und das 150-Jahr-Jubiläum der SBB.
31.08.97 Der Oldtimer Club Bern organisiert in der Marktgasse mit rund 30 Veteranen der Automobilgeschichte einen vielbeachteten Open-air-Autosalon der Spitzenklasse.
31.08.97 Die Stadt Rheinfelden gibt eine Broschüre «Ein Rundgang durch die Altstadt von Rhein-

felden» in einer Auflage von 7 500 Exemplaren heraus. Das 23 Seiten starke Büchlein informiert in Kurzform auch über das Rheinfelder Wappen und die Geschichte der Stadt. Autor ist der Rheinfelder Primarschullehrer Klaus Heilmann.

September

01.09.97 Nach über drei Jahren Vorbereitungs- und Planungszeit feiert die Frauenberatungsstelle (FBS) Fricktal die Eröffnung am Zollrain 3. Für viele Frauen, die Hilfe brauchen, gibt es nun eine neutrale Stelle, wo sie ohne Scham und Angst anklopfen können (Tel. 831 53 53).
07.09.97 Der 16. Rheinfelder 50-Km-Marsch führt in die badische Nachbarschaft. Über Kaiseraugst und Wyhlen steigt die 37 köpfige Marschgruppe nach Rührberg hinauf. Weiter geht es hinauf zur «Hohen Flum» und nach Wehr hinunter. Ueber Hinterhof, Riedmatt und Beuggen kehren die wackeren Wanderinnen und Wanderer nach Rheinfelden zurück, wo sie in einer Schlussfeier wiederum mit einer Erinnerungsmedaille belohnt werden. Infolge einer kurzfristigen Unpässlichkeit muss der Initiator des Marsches, Richard Molinari, auf die Teilnahme verzichten.
17.09.97 Die Brauereien Feldschlösschen und Cardinal geben die Erhöhung des Bierexportanteiles von zehn auf 13 % bekannt. Den Löwenanteil des exportierten Bieres macht mit 200 000 Hektolitern die Marke «Moussy» aus, welches nach Saudi-Arabien geliefert wird. Neu hinzu kommt nun der 80 000 Hektoliter starke Bierexport nach Russland.

20.09.97 Die Musikschule Rheinfelden/Kaiseraugst und der Trägerverein für Schüler-, Jugend- und Kinder-Kultur (Schjkk) feiern zusammen ein Fest. Die Musikschule weiht ihr erstes richtiges Zuhause an der Roberstenstrasse 8 ein. Diese Liegenschaft ist als ehemaliges «Cinema Du Parc» bekannt. Die Stadt Rheinfelden übernahm sie vor einem Jahr vom Christlichen Zentrum Rheinfelden. Der Schjkk feiert seinen ersten Geburtstag und den Einzug in die «Salmeschüre».
28.09.97 Eidgenössische Abstimmung mit folgenden Resultaten: Mit 931 000 Nein gegen 901 000 Ja lehnt das Schweizervolk einen dringlichen Sparbeschluss des Bundes über die Finanzierung der Arbeitslosenversicherung hauchdünn ab. Der Kanton Aargau wäre mit 74 686 Ja gegen 61 767 Nein einverstanden gewesen, ebenso der Bezirk Rheinfelden mit 4 406 Ja gegen 4 156 Nein und die Stadt Rheinfelden mit 1 143 Ja gegen 1 128 Nein. Ganz deutlich wird hingegen die Initiative «Jugend ohne Drogen» verworfen: Schweiz 1,3 Mio Nein gegen 546 000 Ja, Aargau 98 064 Nein gegen 41 518 Ja, Bezirk Rheinfelden 6 722 Nein gegen 2 041 Ja, Rheinfelden 1 834 Nein gegen 500 Ja.
28.09.97 Kantonale Abstimmung mit folgenden Resultaten: Sehr deutlich angenommen werden das Aargauische Fachhochschulgesetz: Kanton 94 951 Ja gegen 26 918 Nein, Bezirk Rheinfelden 6 028 Ja gegen 1 636 Nein, Rheinfelden 1 704 Ja gegen 320 Nein und die Volksinitiative «Bessere Information bei Majorzwahlen»: Kanton 92 694 Ja gegen 27 6408 Nein, Bezirk Rheinfelden 6 095 Ja gegen 1 533 Nein, Rheinfelden 1 723 Ja gegen 288 Nein. Ebenso deutlich abgelehnt wird hingegen die Volksinitiative «Mehr Demokratie bei Einbürgerungen»: Kanton 90 185 Nein gegen 35 547 Ja, Bezirk Rheinfelden 6 051 Nein gegen 1 875 Ja, Rheinfelden 1 496 Nein gegen 580 Ja.
28.09.97 Urs Zimmermann heisst der neue Pfarrer der römisch-katholischen Kirchgemeinde Rheinfelden-Magden-Olsberg. Beim absoluten Mehr von 273 Stimmen wird er mit 545 Stimmen gewählt.

Oktober

01.10.97 Die Feldschlösschen-Hürlimann Holding gliedert ihre Informatik aus und übergibt sie an IBM Schweiz. Die rund 40 Arbeitsplätze in Rheinfelden, Zürich und Freiburg sollen erhalten bleiben und in Basel konzentriert werden.
01.10.97 Sieben Firmen von jenseits des Rheines und sechs Boutiquen aus dem Fricktal veranstalten im Bahnhofsaal vor zahlreichem Publikum eine gelungene Modeschau.
02.10.97 Die Kunsteisbahn AG schliesst mit der Eröffnung der Eissaison 97/98 das vergangene Geschäftsjahr 96/97 trotz Abschreibungen von insgesamt 46 700 Franken mit einem Gewinn von 724 Franken ab. Der öffentliche Eislauf ist um 25 Prozent zurückgegangen, der vereinsorganisierte Sport hat recht gut zugelegt.
04.10.97 Zwei Tage lang ist die Rheinfelder Altstadt wieder vollgestopft mit Ständen: Bei präch-

tigem Herbstwetter lockt der Warenmarkt einen riesigen Besucherstrom an.
06.10.97 Rund 60 Jugendliche der Musikschule Rheinfelden-Kaiseraugst proben eine Woche lang täglich bis zu zwölf Stunden für die Produktion einer CD. Höhepunkt ist die Première der Ouverture «Norwegian Rondo» von Philip Spark. Mit dem Erlös will das RONDO im Sommer 98 eine Ferienreise nach Norwegen durchführen.
10.10.97 Das Bundesamt für Verkehr bewilligt 9,6 Millionen Franken für Lärmschutzmassnahmen an der Bahnlinie in Rheinfelden.
10.10.97 Auf der Kunsteisbahn führt der Eishockeyclub Rheinfelden ein grosses Jubiläumsfest «50 Jahre EHCR» durch.
10.10.97 Die Stadt Rheinfelden überreicht ihrer Nachbarstadt Rheinfelden/Baden zum 75. Geburtstag eine Eisenplastik von Bernhard Luginbühl. Das Kunstwerk verbindet eine Kugel mit einem Anker, es steht beim Salmegg auf der deutschen Seite der Rheinbrücke (vgl. Artikel in dieser Ausgabe).
19.10.97 Der Rheinfelder Stadtrat für die kommenden vier Jahre steht: Stadtammann ist weiterhin Hansruedi Schnyder, Vizeammann ist Peter Scholer, die Herren Urs Hohler und Werner Hassler sind wiedergewählte Stadträte, und Frau Beatrice Bieber ist als neu gewählte Stadträtin die erste Frau in diesem Gremium.

24.10.97 bis 26.10.97 Über 20 000 Besucher sind an der Gewerbeschau zu verzeichnen. Mit 83 Ausstellern ist die diesjährige Schau auf insgesamt 1 600 Quadratmeter Ausstellungsfläche noch grösser und umfangreicher als jene vor drei Jahren.
27.10.97 bis 14.11.97 In der Fröschweid werden die Wasser- und Kanalisationsleitungen ersetzt. Mit einer Lichtsignalanlage wird der Verkehr einspurig geführt. Für Lastwagen und Cars besteht ein Fahrverbot. Für die Innerstadt bringt diese einspurige Verkehrsführung viele Umtriebe mit sich, denn täglich fahren etwa 10 000 Autos über die Rheinfelder Rheinbrücke.
28.10.97 Die Aargauer Regierung bewilligt dem Casino Romanix die Aufstockung von 69 auf 100 Geldspielautomaten, beantragt waren 150. Die ursprünglichen Ausbaupläne werden nun revidiert.

November

08.11.97 Das regionale Arbeitsvermittlungszentrum (RAV) an der Bahnhofstrasse 15 führt einen Tag der offenen Tür durch. Interessierte können das elektronische Self-Service-Informationssystem selber ausprobieren.
26.11.97 Kantonale Abstimmung mit folgendem Ergebnis: Das neue Waldgesetz löst das alte Forstgesetz von 1860 ab und wird mit 49 627 Ja gegen 9 579 Nein angenommen. Bezirk Rheinfelden: 2 412 Ja gegen 384 Nein, Rheinfelden: 630 Ja gegen 46 Nein. Eine Erneuerung in der Justiz im Sinne der Reduktion der Belastung der Gerichtsinstanzen wird kantonal mit 47 950 Ja gegen 10 092 angenommen. Bezirk Rheinfelden: 2 342 Ja gegen 397 Nein, Rheinfelden: 632 Ja gegen 33 Nein. Ebenso klar wird ein Gesetz zur Anpassung der Führungsstrukturen angenommen: Kanton: 43 464 Ja gegen 13 431, Bezirk Rheinfelden: 2 194 Ja gegen 512 Nein, Rheinfelden: 582 Ja gegen 71 Nein. Die Stimmbeteiligung liegt bei etwa 15 Prozent.

Dezember

08.12.97 Zum sechsten Mal stellen die Geschäfte um den Obertorplatz ihre Stände für den Adventsmarkt auf. Prominenz aus der Politik und Vertreter der Stadtverwaltung sind als Kaspar, Melchior und Balthasar dabei und sammeln als weise Drei Könige für die Kindertagesstätte.
08.12.97 Ortsbürgergemeindeversammlung im bis zum letzten Platz besetzten Rathaussaal. Nebst der Einbürgerung einiger prominenter Rheinfelder Familien werden die Aenderung des Reglementes über die Aufnahme in das Ortsbürgerrecht und der Voranschlag 1998 genehmigt. Dem Holzwärmeverbund «Rütteli», verbunden mit einem à-fonds-perdu Beitrag von 300 000 Franken, wird zugestimmt.
10.12.97 An der Einwohnergemeindeversammlung nehmen 170 der 6505 Stimmberechtigten teil. Die Voranschläge 1998 werden genehmigt: Ein Förderbeitrag von 300 000 Franken für den Holzwärmeverbund «Rütteli», Kredite für Sanierungsarbeiten in der Schulanlage Engerfeld 890 000

Franken, im Mädchenschulhaus 380 000 Franken, im Rathaus (4. Etappe) 1,65 Millionen Franken und in der Geissgasse 980 000 Franken. Zwei Anträge für einen Kreisel bei der Kreuzung «Kohlplatz» werden abgelehnt. Zur Enttäuschung der betroffenen Kommissionsmitglieder wird die Kulturkommission aufgehoben und im «Tourismus Rheinfelden» integriert. Der Steuerfuss bleibt bei 110 Prozent. Vizeammann Ruedi Vogel wird nach zehnjähriger Amtszeit im Gemeinderat verabschiedet.

14.12.97 Auf der Kunsteisbahn führt der Eislaufclub unter der kundigen Leitung von Frau Carmen Spreng das «Eis-Märchen» auf. Die etwa 130 teilnehmenden Kinder begeistern mit ihrem eisläuferischen Können die rund 500 Zuschauerinnen und Zuschauer.
15.12.97 Die Bank Prokredit, eine Tochter des Bankvereins, eröffnet an der Kaiserstrasse 9 im ersten Stock eine Filiale.
24.12.97 Die Genossenschaft Migros Aargau/Solothurn verzichtet auf die Ausführung des geplanten und bereits bewilligten Neubauprojektes in der Breitmatt und gedenkt, statt dessen das Geschäft an der Lindenstrasse auszubauen.
28.12.97 In ihrem 107. Lebensjahr stirbt die älteste Rheinfelderin und Aargauerin, Frau Frieda Müller-Müller (vgl. Nachruf in dieser Ausgabe).
31.12.97 Die weitherum bekannte Glaserei Rigassi schliesst den Betrieb. Die Firma wurde 1890 vom Grossvater des heutigen Inhabers, des nun in den Ruhestand tretenden Walter Rigassi gegründet.

Januar

03.01.98 Beim alljährlichen Wettbewerb der Schweizer Hausbierbrauer belegt der Rheinfelder Richard Waldis mit seinem Richie-Bräu-«Weizenbier» den ersten Rang. Die Brauerei Richie-Bräu ist die kleinste Brauerei der Schweiz und produziert jährlich 1300 Liter Bier. Ein Übernahmeangebot seitens der grössten Brauerei der Schweiz liegt zur Zeit nicht vor.
04.01.98 Die Rheinfelder Bevölkerung ist zum Mitwirkungsverfahren für die geplante Überbauung im Gebiet «Weiherfeld» eingeladen. Es soll die rund zwölf Hektar grosse Lücke zwischen dem Augarten und dem Westteil der Stadt geschlossen werden und Wohnraum für 1000 Menschen entstehen.
07.01.98 Im Casino «Romanix» wird der Rekord-Jackpot von 71 915 Franken geknackt.

Februar

06.02.98 Die Behörden der Trägergemeinden der Rheinfelder Kunsteisbahn, die beiden Rheinfelden, Möhlin, Magden und Kaiseraugst, treffen sich zum traditionellen Eishockeymatch mit anschliessendem Nachtessen im Restaurant Kunsteisbahn.
09.02.98 Eine Gruppe von Bürgerinnen und Bürgern stellt öffentlich die Einführung eines Einwohnerrates zur Diskussion. Die herkömmliche Organisationsform mit Gemeinderat und Verwaltung einerseits und mit der Gemeindeversammlung andererseits werde der heutigen Komplexität der aktuellen Fragen nicht mehr gerecht. Mit einem Einwohnerrat liessen sich die Probleme vertiefter angehen und politisch ausgewogener lösen. Von den 21 Aargauer Gemeinden mit über 6 000 Einwohnern kennen 10 den Einwohnerrat. Die Gemeinden mit Zentrumsfunktion unterhalten beinahe ausnahmslos einen Einwohnerrat. Im Jahre 1974 wurde die Einführung eines Einwohnerrates mit 482 Nein gegen 337 Ja abgelehnt.

20.02.98 bis 22.02.98. Die Fasnachtgesellschaft verzichtet ausnahmsweise auf das traditionelle «Mümpfeli». Die Fasnächtler führen aber erstmals einen Narrenmarkt mit Beizlis und Bars im Rumpel und auf dem Albrechtsplatz durch. Rund 1 700 Personen nehmen am grossen Fasnachts-Umzug teil, der diesmal in Rheinfelden/Baden beginnt und in der Schweiz endet. Die Fasnachtsgesellschaft Rheinfelden und die «Grüttgraben-Geischter» feiern das 25-Jahre-Jubiläum, trotzdem ist auch in diesem Jahr die Anhängerschaft der Fasnacht wiederum etwas geschrumpft.
24.02.98 Die Feldschlösschen-Hürlimann Holding übernimmt die Mehrheit an der Passugger Heilquellen AG und avanciert zur Nummer 1 im Schweizer Mineralwassermarkt. Bei Passugger werden 20 der 200 Arbeitsstellen gestrichen.
27.02.98 Im Oktober 1996 veröffentlichte die Feldschlösschen-

Hürlimann Holding den Beschluss zur Schliessung der Brauerei Cardinal in Freiburg, was zu grossen Protestaktionen geführt hatte. Nun soll die Produktion in der Brauerei Cardinal in Freiburg mit einer Fass- und einer Flaschen-Abfülllinie weitergeführt werden. Dadurch können 30 Arbeitsplätze gesichert werden.

März

01.03.98 Der neue Mietvertrag für den Bahnhofsaal zwischen der Einwohnergemeinde und der Feldschlösschen-Hürlimann Immobilien AG tritt in Kraft. Den Reservationsdienst übernimmt das Büro «Tourismus Rheinfelden».
01.03.98 Im Rahmen der Feierlichkeiten «200 Jahre moderne Schweiz und 150 Jahre Bundesstaat» ist die Stadtkirche einer der vier Orte, in denen im Kanton Aargau gleichzeitig ein Jubiläumsgottesdienst gefeiert wird. Frau Landammann Mörikofer erinnert an die umwälzenden Ereignisse von 1798.
03.03.98 Die Boutique Huggler zügelt vom Obertorplatz an die Marktgasse 34.
03.03.98 Das Fachgeschäft Zoo-Soland zügelt von der Brodlaube an die Geissgasse 15.
15.03.98 Kantonale Volksabstimmung mit folgendem Resultat: Das Gesetz über das Gastgewerbe wird klar angenommen. Kanton 54 724 Ja gegen 7 797 Nein, Bezirk Rheinfelden 3 482 Ja gegen 416 Nein, Stadt Rheinfelden 1 028 Ja gegen 98 Nein. Die Bedürfnisklausel für Gastwirtschaften fällt somit weg. Zudem sind nun längere Öffnungszeiten ohne Bewilligung möglich.
24.03.98 Mit der Genehmigung des Budgets 1998 wurde die Kulturkommission eigentlich aufgelöst und dem Tourismus Rheinfelden angegliedert. Der Stadtrat beschliesst aber, dass die Kulturkommision zwei Jahre weiterbestehen soll. In dieser Zeit soll der Kulturbereich neu organisiert werden.
25.03.98 Die Verwaltungen der beiden Regionalspitäler Rheinfelden und Laufenburg geben die Fusion auf Verwaltungsebene bekannt. Die Mitteilung überrascht alle: Als Alternative komme nur die Schliessung des Regionalspitals Laufenburg in Frage. Grössere politische Diskussionen sind zu erwarten.
25.03.98 Nachdem 1993 die Familie Brun wegen ungünstigen Rahmenbedingungen das Kurhotel Schwanen verkauft hatte, baut sie nun in Lenk ein neues Viersternehotel.
26.03.98 Der Pastoralassistent der römisch-katholischen Kirchgemeinde, Herr Ralf Binder, wird zum Spitalseelsorger ernannt.
27.03.98 Die Feldschlösschengruppe veröffentlicht die Kennzahlen zum im vergangenen September abgeschlossenen Geschäftsjahr: Konsolidierter Gewinn 35.8 Mio Franken bei unverändertem Umsatz von 1.101 Mrd Franken. Rendite auf dem Betriebsvermögen 4.7 Prozent. Feldschlösschen scheint somit den Turnaround geschafft zu haben, man ist zusätzlich auf der Suche nach Allianzen im Ausland.
28.03.98 Die letztjährige Jungbürgerfeier war nicht ganz nach den Erwartungen der Organisatoren verlaufen. Die Stadtverwaltung hat sich deshalb etwas Neues einfallen lassen und organisiert in Zusammenarbeit mit dem Trägerverein für Schüler-, Jugend- und Kinderkultur (Schjkk) eine sehr gelungene Feier. Im Stadtpark findet eine Baumpflanzaktion statt, der Apéro wird im Zelt der Pfadi offeriert. Nach dem Essen im Casino steigt eine öffentliche Party mit der Band «Kugelfisch».
31.03.98 Der international bekannte Spieleerfinder und -produzent Kurt Naef will etwas kürzer treten und gibt seinen Spielladen «playon» an der Bahnhofstrasse auf. Die Geschenkboutique «Öpfelchorb» übernimmt die Ladenlokalität und bietet nebenbei noch etwa ein Drittel des ursprünglichen Sortimentes an.

April

02.04.98 In den Praxisräumen von Dr. Hans Mäder am Gartenweg 12 wird ein Zentrum für «Traditionelle Chinesische Medizin» eröffnet.
03.04.98 Am Schweizerischen Nachwuchs-Drummer- und Perkussionisten-Wettbewerb1998 in Attishofen/LU gewinnt der elfjährige Rheinfelder Kevin Genner die Goldmedaille bei den Snare-Drums und die Silbermedaille mit seinem Xylophonvortrag.
04.04.98 Roland Ryf und Erna Brechbühl übernehmen das Café Domino an der Marktgasse 48. Sie möchten es im bisherigen bewährten Rahmen weiterführen.
05.04.98 Die Altstadtliegenschaft an der Marktgasse 25/27 wird bei einem Schatzungswert von 1.85 Mio Franken für 1.9 Mio Franken ersteigert. Die Gläubiger des konkursiten früheren Besitzers verlieren somit etwa 1 Mio Fanken.
09.04.98 Im Casino Romanix werden die Erweiterungsarbeiten für rund 2.5 Millionen Franken

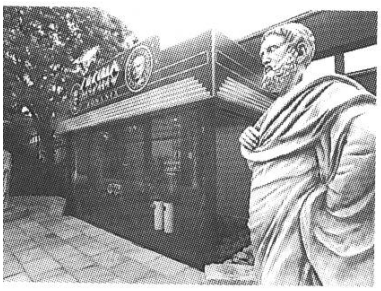

abgeschlossen. Es stehen nun 100 Slotmachines zur Verfügung. Der Personalbestand kann von 24 auf 30 Mitarbeiter erhöht werden.

Mai

04.05.98 Die Anwohner der Riburgerstrasse sammeln über 500 Unterschriften und reichen dem Regierungsrat und dem Grossen Rat eine Petition für eine beschleunigte Realisierung der Industriezubringerstrasse NK 495 ein. Bereits 1977 war der Bau dieser Strasse im kantonalen Gesamtplan der Region vorgesehen, der enorme und immissionsgewaltige Industrieverkehr rollt aber immer noch Tag für Tag durch die Riburgerstrasse. Die Einflüsse auf die Lebensqualität aller Anwohner und Spitalinsassen sind unzumutbar. Mit einem Brief an den Regierungsrat unterstützen am 27.05.98 die Grossrätinnen und Grossräte des Bezirks Rheinfelden die Anliegen der Bevölkerung.
05.05.98 bis 06.05.98 In Rheinfelden fällt der Startschuss zur 52. Tour de Romandie. Der Prolog am Dienstag ist zwar nur 4,8 km kurz, aber dennoch recht anspruchsvoll. Er führt durch die Altstadt und endet in einem kleinen Anstieg. Am Mittwoch starten die Rennfahrer um 12.30 Uhr vor dem Rathaus zur ersten Etappe nach Saignelégier.
06.05.98 Der Sozialdienst zügelt mit allen Abteilungen von den verwinkelten Büroräumlichkeiten an der Rindergasse in den ersten Stock des Coop-Gebäudes an der Bahnhofstrasse 26.
07.05.98 Die Baustelle für das Regenrückhaltebecken «Salmen» wird der Öffentlichkeit vorgestellt. Die vorgesehenen Investitionen liegen bei 900 000 Franken und laufen über die Abwasserrechnung. Das Rückhaltebecken dient zur Entlastung der Kanalisation bei starken Regenfällen.
15.05.98 Am Albrechtsplatz nimmt die Cappuccino- Espresso- und Cocktail-Bar den Betrieb auf. Zu konsumieren gibt es auch Wein, Bier und verschiedene Snacks.

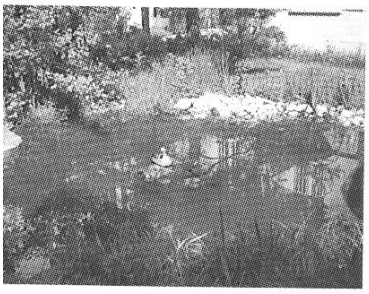

16.05.98 Beginn der Kampagne «Rheinfelder Grün '98: Gärten – Natur rund ums Haus». Mit einem Gartenlehrpfad und Aktionen will die Stadt naturnahe Garten- und Lebensraumgestaltung fördern. Neben der Stadt beteiligen sich auch Schulen und das Gewerbe.
19.05.98 Die Rheinfähre von Kaiseraugst ist mit ihrem Pendeldienst nach Herten zu wenig ausgelastet und bietet deshalb auch Fahrten nach Rheinfelden an.
24.05.98 Einmal mehr gelingt es der senegalesischen Gruppe «Saf-Sap», den Besucherinnen und Besuchern des «Festivals der Kulturen» ein Stück afrikanische Lebensphilosophie zu vermitteln.

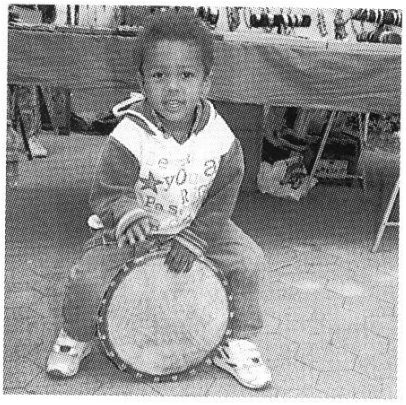

27.05.98 Generalversammlung der Casino Kurbrunnen Rheinfelden AG: Das Geschäftsjahr 1997 wird mit einem Gewinn von 4,8 Millionen Franken abgeschlossen. Das Gesuch um Ausgliederung der lukrativen Geldspielautomaten in eine neue Gesellschaft wurde vom Regierungsrat abgelehnt.
28.05.98 Zur Erschliessung der neu erstellten Wohnhäuser im Kloosfeld wird der Bahnlinie entlang eine neue Strasse gebaut. Sie kostet 250 000 Franken und erhält den Namen Buchenweg.

Juni

01.06.98 Die 670 000 Franken teuren Ausbauarbeiten an den Sportanlagen im Schiffacker sind abgeschlossen. Das Garderobengebäude bietet nun bei Wettspielen genügend Umkleide- und Duschraum. Die Fussball-Nationalmannschaft bereitet sich im Schiffacker auf ein Länderspiel gegen Jugoslawien vor und weiht somit die umgebauten Anlagen ein.

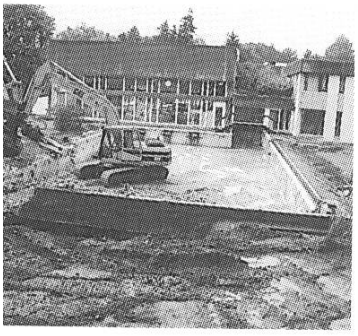

02.06.98 Beginn des Ausbaus des Kurzentrums in Richtung «Wellness» und Badespass. Die Neugestaltung soll in drei Etappen erfolgen, für die erste sind Investitionen von etwa sieben Millionen Franken vorgesehen. Während der Umbauzeit werden die Einzel-Eintrittspreise gesenkt. Für das vorgesehene Parking sucht man die Zusammenarbeit mit der Migros.
06.06.98 Am Kantonal-Musikfest in Möhlin erringt die Stadtmusik Rheinfelden in der 2. Klasse Harmonie mit insgesamt 328 Punkten den dritten Schlussrang und liegt nur drei Punkte hinter der Siegerin Musikgesellschaft Ballwil.

07.06.98 Eidgenössische Abstimmung mit den folgenden Ergebnissen: Die Genschutzinitiative wird mit 1,25 Millionen Nein gegen 625 000 Ja abgelehnt, Kanton 86 043 Nein gegen 44 753 Ja, Bezirk Rheinfelden 6 455 Nein gegen 2 474 Ja, Rheinfelden 1 739 Nein gegen 763 Ja. Die verfassungsmässige Verankerung der Verpflichtung zum ausgeglichenen Haushalt der Bundesfinanzen auf das Jahr 2001 hin wird gutgeheissen mit 1,28 Millionen Ja gegen 531 000 Nein, Kanton 94 571 Ja gegen 31 657 Nein, Bezirk Rheinfelden 6 579 Ja gegen 2 474 Nein, Rheinfelden 1 842 Ja gegen 547 Nein. Die Initiative gegen den polizeilichen Erkennungsdienst des Bundes «Schweiz ohne Schnüffelpolizei» wird abgelehnt mit 1,38 Millionen Nein gegen 456 000 Ja abgelehnt, Kanton 100 135 Nein gegen 27 544 Ja, Bezirk Rheinfelden 6 603 Nein gegen 2 097 Ja, Rheinfelden 1 785 Nein gegen 639 Ja. Bei allen drei Vorlagen hat der Souverän entsprechend den Empfehlungen des Bundesrates entschieden.

07.06.98 Kantonale Abstimmung mit folgendem Ergebnis: Ein neues Schulgesetz, das unter anderem die Einführung der Fünftagewoche in den Schulen ermöglicht, wird angenommen. Kanton 91 540 Ja gegen 28 682 Nein, Bezirk Rheinfelden 6 639 Ja gegen 1 437 Nein, Rheinfelden 1 860 Ja gegen 355 Nein.

09.06.98 Das Büro Tourismus Rheinfelden zügelt an den Zähringerplatz. Vor etwa 20 Jahren war das Büro, damals unter dem Namen Verkehrsbüro, bereits einmal in der gleichen Liegenschaft.

12.06.98 Als willkommene Ergänzung im Produktesortiment übernimmt die Feldschlösschen-Gruppe den Vertrieb des US-Bieres 'Bud' in der Schweiz. Die Abfüllung des Bieres erfolgt in der Brauerei Cardinal in Freiburg.

14.06.98 Nach einer sehr erfolgreich verlaufenen Meisterschaft misslingt dem Fussballclub in der Aufstiegsrunde im letzten Moment und ganz knapp der Aufstieg in die zweite Liga.

14.06.98 Im offensichtlich oldtimerfreundlichen Rheinfelden findet wieder einmal ein Oltdtimertreffen statt. Diesmal treffen sich die 'Freunde alter Buick-Fahrzeuge' mit ihren rund 50 Automobilen aus der guten, alten Zeit.

15.06.98 An der Ortbürgergemeindeversammlung wird über die unvorhergesehenen Probleme beim Bau des Werkhofes an der Riburgerstrasse informiert. Die Entsorgung der im Boden festgestellten Altlasten verursachen 1,4 Millionen Franken Mehrkosten. Wer dafür aufzukommen hat, ist unklar. Die Verwaltungsrechnung schliesst mit 925 000 Franken Überschuss ab. Nach knapp 20 Minuten ist die von 65 der 321 Ortsbürger besuchte Sitzung beendet.

16.06.98 An der Einwohnergemeinde-Versammlung werden alle Anträge im Sinne des Gemeinderates gutgeheissen. In der ausgeglichenen Jahresrechnung figurieren 6,3 Millonen Franken Abschreibungen, womit die Nettoverschuldung der Stadt auf 24,7 Millionen Franken sinkt. Unerfreulich hoch sind die 11,16 Millionen Franken Steuerausstände. Der mit Spannung erwartete Entscheid über die Lärmschutzmassnahmen an der Bahnlinie beim Spital fällt deutlich zu Gunsten der Halbüberdeckung auf einer Länge von 235 Metern aus. Die Fussgängerverbindung Altstadt/Stadtpark mit einer Holzbrücke über den Stadtbach gibt zwar viel zu reden, wird aber mit grossem Mehr genehmigt. 218 der 6363 Stimmberechtigten nehmen an der Versammlung teil.

19.06.98 bis 21.06.98. Unter dem Motto 'Flower Power' veranstalten die Schulen einen fröhlichen Umzug durch die Stadt und feiern bei tropischem Sommerwetter mit Spielen, Attraktionen und Darbietungen das Jugendfest 1998.

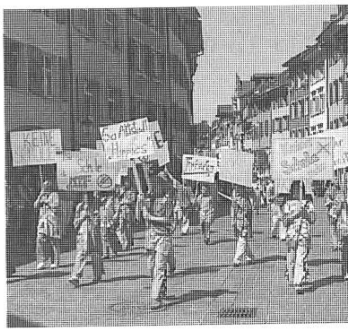

30.06.98 Abnehmende Arbeitslosenzahlen: Im Bezirk Rheinfelden sind 265 (Vorjahr 392) Männer und 217 (Vorjahr 296) Frauen ohne Arbeit, was einer Arbeitslosenquote von 2,58% (Vorjahr 3,9%) entspricht. Die kantonale Arbeitslosenquote liegt bei 2,9% (Vorjahr 5,1%).

2. Kulturelles Leben
A. Musik

(Roland Recher)

Juli

01.07.97 Stadtmusik: Das «Sitzchen», ein jährlich wiederkehrendes Freiluftkonzert der Stadtmusik, erfreut zahlreiche Freunde unterhaltender Blasmusik im Stadtpark.
06.07.97 2. Open-Air-Matinée des Tourismus-Vereins in der Marktgasse mit Ueli's Family Band.
10.07.97 Musik zum Feierabend: Bachs Präludium und Fuge in D-Dur, die Triosonate II in e-moll sowie Franz Liszts Präludium und Fuge über B-A-C-H erklingen in der Stadtkirche. Es konzertiert der Organist Bernd Vogel aus Rheinfelden/Baden.
24.07.97 Musik zum Feierabend: In der Stadtkirche spielt der Sissacher Organist Toni Wiesner. Toccata, Adagio und Fuge von Johann-Sebastian Bach und Variationen über den Choral «Auf meinen lieben Gott trau ich in Angst und Not» von Georg Böhm erklingen an der Metzler-Orgel.

August

01.08.97 Erstmals umrahmt ein Streichquartett, bestehend aus Musikern des Phantom Musical-Ensembles, die 1. Augustansprache.
03.08.97 Tourismus: Die Steppin Stompers sind bereits Stammgäste in Rheinfelden. Das 3. Open-Air-Konzert findet am Albrechtsplatz ein erfreutes Publikum.
07.08.97 Musik zum Feierabend: Zum 150. Todestag von Felix Mendelssohn-Bartholdy erklingen verschiedene Werke unter den Händen der Wädenswiler Organistin Ursula Hauser in der Stadtkirche.
17.08.97 Aus Anlass des 15jährigen Bestehens der Klinik Schützen und des 151. Geburtstages des Hotels spielen, singen, tanzen und kunstücken die Quattro Stagioni, Gina und Christina, Pepecetera, der Herrgöttli-Chor, der Jugendcirkus Prattelino und special guests.
21.08.97 Musik zum Feierabend: Es musizieren Ruth und Oskar Birchmeier aus Brugg in der Stadtkirche.
24.08.97 Christel Padros, Blockflöte, und Rolf Haas, Orgel, spielen in der reformierten Kirche Werke von Notari, Cima, van Eyck, Parchan, Bach und Händel.
31.08.97 Tourismus: Dekoriert von wunderschönen Karossen des Oldtimer-Club Bern konzertiert die Stadtmusik zur 4. Open-Air-Matinée in der Marktgasse.
31.08.97 Der Jodlerklub Rheinfelden verschönert das Fischessen der Fischerzunft mit fröhlich-urtümlichem Gesang.

September

04.09.97 Musik zum Feierabend: Dr. Richard Roth spielt auf der Orgel.
06.09.97 Am Obertorplatzfest musizieren das Ensemble Los Fabulosos Giterreros und die Guggenmusik Grüttgrabe Geischter.
07.09.97 Tourismus: Die Crazy men bringen frischen Dixie und Jazz in die Marktgasse. Die 5. Open-Air-Matinée des Tourismus-Vereins findet grossen Anklang.
07.09.97 Unter der Leitung von Chester Gill findet in der reformierten Kirche ein weiteres Gospelkonzert statt.
10.09.97 Kulturkommission: Die Geschwister Jelena, Klavier, und Alexander, Klarinette, Dimitrijevic spielen in der Kapuzinerkirche Werke von Vanhal, Schumann, Busoni, Hindemith, Pierné und Tajcevic.
12.09.97 Jazzkeller Q4: Jazzliebhaber, die auch ein Ohr für Klassisches und Avantgarde haben, erfreuen sich an der kühlheissen Mixtur des Siro Spörrli-Voicetet und der Solistin Ann Malcolm.
12.09.97 Die Dupont-Singers bringen frischen Gospelchorklang sowie zahlreiche solistische Einlagen in die Stadtkirche St. Martin.
14.09.97 Bartholdy-Ensemble: Der Beethoven-Zyklus des ausgezeichneten Ensembles startet mit dem f-moll Quartett op.95. Am Konzert erklingt in der Kapuzinerkirche auch Mendelssohns Streichquartett in Es-Dur op.12 und Hindemiths 6. Streichquartett.
15.09.97 Das Jazz at Monday Night-Konzert im Q4 mit dem Brad Mehldau Trio begeistert die Zuhörer.
18.09.97 Die letzte Feierabendmusik erklingt mit Helena Huber und Gertrud Stettler, Blockflöten, Kurt Huber, Orgel und Frieder Handschin.
20.09.97 Gemeinsam mit dem Rheinfelder Trägerverein für Jugend- und Kinder-Kultur Schjkk, der seinen ersten Geburtstag in der Salmenscheune feiert, weiht die Musikschule ihr neues Haus

an der Roberstenstrasse 8 ein. Nebst offiziellen Ansprachen spielen Solisten, Ensembles und Chöre der Musikschule an beiden Orten.
21.09.97 Der Oekumenische Bettagsgottesdienst in der Stadtkirche St. Martin wird mit einem Konzert der Stadtmusik eingeleitet und von ihr musikalisch begleitet.
21.09.97 Ein besonderes Klangerlebnis erwartet die Besucher in der reformierten Kirche. Anita und Dieter Stalder spielen auf Harmonium und Dulcitone, einem Celestaähnlichen Instrument, Werke von Bach, Wagner, des Interpreten und anderen.

Oktober

12.10.97 Musikschule: Am Rondo-Lagerschlusskonzert erklingen die Werke, die in der Ferienwoche auf CD aufgenommen worden sind. Dabei ist auch die Uraufführung der Auftragskomposition Norwegian Rondo, die vom Komponisten Philip Sparke aus London mit Interesse telefonisch mitgehört wird.
13.10.97 Die hervorragende Sängerin Vanessa Rubin aus New York konzertiert im Jazzclub Q4. Zusammen mit ihren Musikern zeigt sie die Möglichkeiten ihrer Stimme mit Songs von Gershwin bis zu Spirituals.
17.10.97 Der Rheinfelder Klarinettist Felix-Andreas Genner musiziert in der Kapuzinerkirche zugunsten von Amnesty International gemeinsam mit Anita Rutz und Christoph Demarmels.
20.10.97 Ray Brown überzeugt sein Publikum am Jazz Highlight on Monday Night im Q4.
24.10.97 Das Jugendblasorchester Rondino untermalt die Eröffnungsfeier der Rheinfelder Gewerbeschau beim Casino.
25.10.97 Im Drei Könige verzaubert Noemi DeBora die Gäste mit ihren einfühlsamen Balladen und lässt die Herzen mit ihren rockigen Stücken schneller schlagen.
25.10.97 Clemens Bittlinger mit David Plüss und Helmut Kandert singen und spielen Lieder zum Zuhören, Nachdenken und Mitsingen in der reformierten Kirche. Ihr breitgefächertes Repertoire begeistert in der bis auf den letzten Platz besetzten Kirche.
26.10.97 Die Matinée im Festzelt der Gewerbeschau wird vom Jugenblasorchester Rondo bestritten. Auf verschiedenen Plätzen konzertiert Victor Hottingers Dixie-Band.
31.10.97 Häns'che Weiss an der Gitarre und Vali Meyer am Bass geben im Schützenkeller ein Jazzkonzert der speziellen Art.

November

01.11.97 Schjkk: Die Hendrix Cover Band Crash Landing eröffnet vor über hundert Jugendlichen die Konzertreihe im Rheinfelder Jugendzentrum RJZ.
02.11.97 Mit Brahms Deutschem Requiem eröffnet Kantor Rolf Haas die Bachfestwochen in der reformierten Kirche.
05.11.97 Mit Werken von Bach und Mendelssohn gestaltet die Domorganistin Irene Greulich aus Naumburg/D das Orgelkonzert der Bachfestwochen in der reformierten Kirche.
06.11.97 Das Musical «Awit ni Salanda» aus den Philippinen entführt im Treffpunkt in eine andere Kultur.
07.11.97 Jazzkeller Q4: Die Wolverines Jazzband and guests aus Bern freuen sich im Q4 über ihr 35jähriges Bestehen mit einem tollen Konzert.
09.11.97 Das Instrumentalkonzert der 13. Bachfestwochen bestreiten das Ensemble Vox Humana, (Leitung und Orgel Jean-Claude Zehnder), und der Trompetensolist Gabriele Cassone. Werke von G.F. Händel und Bachs 2. Brandenburgisches Konzert erklingen meisterhaft interpretiert.
13.11.97 Beschwingte Melodien erklingen im Hotel Eden mit B. Beerli, Gesang, und B. Chnaider, Klavier.
16.11.97 Das Herbstkonzert des Orchestervereins erfreut die Gäste in der reformierten Kirche unter der Leitung von Robert Ulrich Flückiger.
17.11.97 Ingrid Jensens Trompetenspiel ist frisch und lebendig, zeigt Einflüsse von Miles, Shaw und Farmer. Sie begeistert die Zuhörer mit ihrem Konzert im Jazzkeller Q4.
18.11.98 Musikschule: Die Querflötenklasse Wolfgang Kossack, von Rolf Haas am Cembalo begleitet, überrascht durch verschiedenste Kammermusikbesetzungen.
20.11.97 Musikschule: Die Gitarrenschüler von Willi Riechsteiner und Thomas Grenacher zeigen in der Kapuzinerkirche ihr Können.
21.11.97 Musikschule: Die Blockflöten- und Oboenklassen Marianne Zellweger und Stephan Hofstetter musizieren gemeinsam in der Aula Engerfeld.
22.11.97 Schjkk: Der Verein für Jugend- und Kinderkultur bringt die Drachentrommelbande in

die Kapuzinerkirche. Das Feuerwerk der Perkussionsmusik wird von 30 Kindern und Jugendlichen der Musikwerkstatt Basel entfacht.
22.11.97 Unter dem Motto «Johr y, Johr us deheim» lädt der Jodlerklub Rheinfelden gemeinsam mit dem Jodelchörli Wildchirchli aus Appenzell zu seinem Jodlerabend ein.
23.11.97 Bartholdy-Ensemble: In der Kapuzinerkirche erklingen Werke von Beethoven, Schönberg und Brahms.
24.11.97 Musikschule: Die Klavierklasse Rolf Haas gibt ein bunt gefächertes Programm aus verschiedenen Stilen und Epochen zum Besten.
26.11.97 Musikschule: Das Saxophonensemble SigSaxSug, Leitung Frank Brogli, und die Theatergruppe, Leitung Michael Policnik, umrahmen die 14. Generalversammlung der Vereinigung Aargauischer Musikschulen im Schützenkeller.
28.11.97 Musikschule: Die Klavierklasse Rolf Haas musiziert in der Aula Engerfeld.
29.11.97 Kulturkommission: Nach einem spannenden Workshop zum Thema Ensembleleitung konzertiert das aussergewöhnliche Reinacher Gitarrenensemble La Volta unter der Leitung von Jürgen Hübscher im Schützen-Theaterkeller. Die Musikalischen Mixturen mit Melodien aus aller Welt begeistern das Publikum.
30.11.97 Das Kirchenkonzert der Stadtmusik steht, im Hinblick auf die bevorstehende Norwegenreise des Jugendblasorchesters Rondo, ganz im Zeichen norwegischer Komponisten.

Dezember

01.12.97 Jazzkeller Q4: James Zoller, der begnadete USA-Trompeter, spielt unter dem Titel «Clifford Brown again», begleitet von Jürg Morgenthaler, Andy Harder, Paul Imm und Robert Mark.
02.12.97 Die Vernissage der Rheinfelder Neujahrsblätter 1997 wird vom Jugendblasorchester Rondo umrahmt.
03.12.97 Musikschule: Die Saxophonklasse von Frank Brogli und das Saxophonensemble SigSaxSug konzertieren in der Kapuzinerkirche.
03.12.97 Musikschule: Die Gesangsklasse Ruth-Lina Guelbert gibt einen abwechslungsreichen Liederabend im Saal der Musikschule an der Roberstenstrasse.
04.12.97 Musikschule: Die Trompetenklasse Martin Klimes und die Klavierklasse Nina Haugen zeigen das Gelernte im Saal der Musikschule an der Roberstenstrasse.
07.12.97 Freie Evangelische Gemeinde: Der Posaunenchor Känerkinden und die FEG Brass Band umrahmen die Adventsfeier im Casino-Kurbrunnensaal.
07.12.97 Reformierte Kantorei: Unter der Leitung von Kantor Rolf Haas bringt der Chor in seinem Adventskonzert Werke von Vivaldi, Bach und Fasch zu Gehör.
09.12.97 Ein Musikprogramm mit Untertönen. Gina Günthard und Christina Volk beschreiten den Höhenweg der Frau temperamentvoll und augenzwinkernd im Schützen-Theaterkeller.
12.12.97 Musikschule: Die Violinklasse Ursula Schnepp konzertiert in der Kapuzinerkirche. Das Konzert wird von der WWF-Weihnachtsausstellung des Schjkk zugunsten des Regenwaldes begleitet.
12.12.97 Michael Hauser, der 70jährige Vibraphonist, and friends gestalten das Jahres-Schlusskonzert im Q4.
13.12.97 Drei Könige: Auf ihrer Schweizer Tour 97 konzertiert die Thurgauer Band Vance Garden im Drei Könige und präsentiert ihre CD.
14.12.97 Musikschule: Das Jugendblasorchester Rondo tauft die erste CD im Casinosaal unter dem Namen «Norwegian Rondo» im Rahmen eines Matinéekonzertes. Die Stream-Kids, der Chor der Sekundarschule, singen unter der Leitung von Röbi Matter.
17.12.97 Musikschule: In der Kapuzinerkirche konzertieren die Klavierschüler und -Schülerinnen von Jelena Dimitrijevic.
19.12.97 Musikschule: Besonders zeitgenössische Kompositionen fallen in der Musizierstunde der Akkordeonklasse Michael Policnik auf.
21.12.97 Freie Evangelische Gemeinde: Der Teenie-Club und die Jungschi Rhyfälde präsentieren das Weihnachtsmusical «Es Zeiche vom Himmel» von Markus Hottinger im Casinosaal.
22.12.97 Musikschule: Heisse Rhythmen trommelt die Perkussionsklasse Isabelle Marti. Die Musizierstunde findet erstmals im renovierten Schlagzeugkeller im Kindergarten Haldenweg statt.
24.12.97 Sebastianibruderschaft: Auch nach 456 Jahren erfreut und beeindruckt der Gesang der Sebastiani beim Brunnensingen.
31.12.97 Sebastianibruderschaft: «Der Tag, der so freudenreich» heisst das Lied, welches durch die zwölf Sebastiani zum Gedenken der Pestopfer im 16. Jahrhundert gesungen wird. Anschliessend gibt Dr. Richard Roth, Mitglied der Bruderschaft, ein Orgelkonzert in der Stadtkirche St. Martin.

Januar

09.01.98 Jazzkeller Q4: Harry's Satchmo's All Stars haben sich dem Swing und dem unvergesslichen Chicago Jazz aus den Wurzeln von Louis Armstrong verschrieben.
15.01.98 Musikschule: Die Querflötenklasse Katrin Bürgin musiziert im Saal der Musikschule. Das Ensemble der besten Schüler und Schülerinnen überrascht durch gekonnte Beiträge.
15.01.98 Musik zum Feierabend: Der Karlsruher Organist Dr. Michael Kaufmann spielt Werke von Bach, Graf und Mendelssohn. Martialische Schlussakkorde entlocken manchem Zuhörer in der Stadtkirche St. Martin ein Augenzwinkern.
19.01.98 Jazzclub Q4: Marlon Jordan, der Rising Star aus New Orleans wird von Peter Edelmann, David Pulphus und Troy Davis begleitet.
21.01.98 Musikschule: Verschiedene Solisten und Ensembles spielen, auf Einladung der Ergo- und Aktivierungstherapie, im grossen Saal des Regionalspitals Rheinfelden. Das Januar-Konzert findet grossen Anklang und soll zur Tradition werden.
25.01.98 Mit Sopran und Harfe wird das neue Jahr in der reformierten Kirche eröffnet. Sylvia Nopper und Ursula Holliger, die in Rheinfelden bereits öfters gehörte Harfenistin, spielen romantische Werke aus dem 20. Jahrhundert.
26.01.98 Jazzkeller Q4: Unter dem Motto «Legends of Jazz on Tour» spielt das New York Swing Trio mit John Bunch, Bucky Pizarelli und Jay Leonhart.
29.01.98 Musikschule: Leise Töne erklingen, wenn die Harfenklasse Dul-Yi Byun-Kim auftritt. Verschiedene Kombinationen mit anderen Instrumenten überraschen im bunten Programm.
30.01.98 Unter der Leitung von Nikolaus Matthes singen Mitglieder des Vokalensembles 85, begleitet von einem ad hoc- Instrumentalensemble, Werke von Bach, Händel und des jungen Rheinfelder Komponisten Nikolaus Matthes.
30.01.98 Jazzclub Q4: Es muss nicht immer USA sein. Die Fish and the Diximan's Friends aus Konstanz/D begeistern mit perlenden Dixieland-Evergreens.

Februar

01.02.98 Mit dem Reiterquartett von Joseph Haydn und einem unbekannten Streichquartett von Bedrich Smetana beginnt die Konzertsaison des Bartholdy-Ensembles in der Kapuzinerkirche.
05.02.98 Musikschule: Alle Hornschüler von Heiner Krause, Posaunenschülerinnen von Wolfgang Schmid und alle Trompeten-, Euphonium- und Tubaschüler von Roland Recher bilden die Original-Real-Old-All-Star-Bob-Eight-Massed-Brass-Band und spielen Werke verschiedener Epochen und Länder.

08.02.98 Orchesterverein: Valeria Dudas tritt als Solistin mit dem Rheinfelder Orchesterverein am Jahreskonzert auf. Das Konzert in der reformierten Kirche steht unter der Leitung von Robert Ulrich Flückiger. Es erklingen Opernmelodien des ausgehenden 19. Jahrhunderts.
09.02.98 Jazzkeller Q4: Als Hommage an den Ende 1997 verstorbenen Gitarristen Stéphane Grappelli präsentiert das Philip Catherine-Trio einen smarten Swingabend.
10.02.98 Die Liedermacherin Véronique Müller stellt ihre neue CD «Maximal Cardinal» und Nachwuchstalente vor.
11.02.98 Soli, Duette und Ensemblestücke präsentieren die Flying Sticks und die Perkussionsklasse Christian Brugger im Saal der Musikschule.
11.02.98 Musikschule: Das Blockflöten-Vorspiel der Klasse Marianne Zellweger lässt Melodien aus verschiedenen Jahrhunderten erklingen.
12.02.98 Musikschule: Einen besonderen Leckerbissen bietet der Flötenchor der Querflötenklasse Kathrin Bürgin im Saal der Musikschule an der Roberstenstrasse.
16.02.98 Kurt Elling ist die weisse Hoffnung des Jazzgesangs. Nach Montreux, North Sea und Nizza tritt er erstmals mit Laurence Hobgood, Rob Amster und Michael Raynor im Q4 auf.
20.02.98 Jazzkeller Q4: Traditioneller Jazz ist mit der Casa Loma Jazzband angesagt. Die Band aus der Gegend kommt im intimen Rahmen des Q4 besonders zur Geltung.
22.02.98 Musikschule: Die Musizierstunde der Cello-Klasse Stephan Ebner wird von Schülerinnen von Wolfgang Kossack und von Jelena Dimitrijevic unterstützt.
22.02.98 Trotz Regen ist der grenzüberschreitende Fasnachtsumzug ein Bombenerfolg.

März

09.03.98 Das Buster Williams Quartett aus den USA bringt satten Groove auf die Q4-Bühne.

Buster Williams, Bass, Carlos Mc Kinney, Piano, Steve Wilson, Altosax, und Oll Omega Muhammed Jackson verzaubern das Publikum.
16.03.98 Jazzkeller Q4: Das Repertoire des Sängers Kevin Mahagony umfasst Gospel bis Blues, welchen er mit viel Gefühl und Feinheit, so richtig aus dem Herzen singt. Einer der ganz Grossen mit James Weidman, Dave Stryker, Tyrone Clarke und Todd Strait.
21.03.98 Jazzkeller Q4: Einen ganz grossen Abend erlebt das auserwählte Publikum mit James Morrison und seinem Quartett. The One Man Big Band begeistert die Zuhörer mit fulminanten Soli auf der Trompete, der Posaune und am Piano.
21.03.98 Männerchor: Dem Rhein, von der Quelle bis zur Nordsee, gilt thematisch das Unterhaltungskonzert des Männerchors unter der gekonnten Leitung von Michael Schaub. Bereichert wird das Konzert durch Melodien aus Film und Musical, gfesungen vom Mädchenchor der Bezirksschule. Die Leiterin Carole Baur zieht bei «Sister Act» auch optische Register.
22.03.98 Das Raschèr Saxophon-Quartett konzertiert in der reformierten Kirche im Rahmen der Reihe Musik im Frühling.
22.03.98 Bartholdy-Ensemble: Das 2. Konzert des Haydn-Zyklus bringt Werke von Haydn, Smetana und Tschaikowsky zur Aufführung.
26.03.98 Musikschule: Sehr locker bestreiten die Schülerinnen und Schüler der Trompetenklasse Michael Neuenschwander ihre Musizierstunde im Saal der Musikschule.
27.03.98 Einer der Feinsten der schweizerischen Blues-Gitarristenszene, Andy Egert, und seine Band, bluesen im Drei Könige.
27.03.98 Die Jungbürgerfeier, erstmals von der Gemeinde und dem Schjkk organisiert, bringt im RJZ die Hip Hop Band Kugelfisch auf die Bühne.

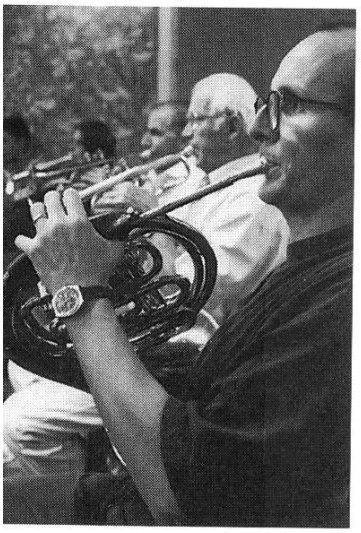

28.03.98 Stadtmusik: Das Jahreskonzert der Stadtmusik, Leitung Roland Recher, steht ganz im Zeichen des Wassers. Selbstverständlich gehört die Aufführung von Händels Wassermusik dazu. Die Gesangssolistinnen Janine Wagner und Nicole Schlachter lösen Begeisterungsstürme aus. Das Konzert wird vom Jugendblasorchester Rondo eröffnet und am Sonntag, 29. März, unter Mitwirkung des Rondino, wiederholt.

April

03.04.98 Jazzkeller Q4: Unit Six, das Umberto Arlati / Paul Thommen Sextett, aus Baslern und Heimwehbaslern bestehend, begleitet die Sängerin Ann Malcolm.
05.04.98 Jazzkeller Q4: Der amerikanische Starpianist Mulgrew Miller und die dänische Bass-Jazzgrösse Niels-Henning Örsted-Pedersen ziehen das Publikum mit einem feinen musikalischen Zwiegespräch in ihren Bann.
07.04.98 Ein ausserordentlich musikalisches Programm unter der Regie von Dimitri bringt der Circus Monti nach Rheinfelden. Nina und Masha Dimitri und die ganze Monti-Truppe erfreuen nebst den Kindern diesmal auch ganz besonders die Erwachsenen mit ihrem lustig inszenierten Künstlerfamilienzwist und dessen Lösung.
13.04.98 Jazzkeller Q4: Zum österlichen Highlight spielt der Altsaxophonist Jesse Davis mit Peter Martin, Roland Guerin und Donald Edwards.
19.04.98 Musikschule: Mitten in den Frühlingsferien geben die Teilnehmer des Streich-, Bläser- und Tänzerlagers ein Konzert in der Aula Engerfeld. Die gastgebende Tanzgruppe aus Beinwil am See beteiligt sich an den Volkstänzen. Das Lager steht unter der Leitung der Streicherlehrer Ursula und Philippe Schnepp sowie Daniel Hauptmann.
24.04.98 Grossaufmarsch im intimen Rahmen des Q4. Ein Doppelkonzert mit Jazz Tickets und der Premiere der Jazz Art Concert Band. Big Band Sound im feinen Rahmen.
24.04.98 Der Motettenchor Basel, Leitung Monica Buckland, bringt im Casinosaal sein romantisches Chorkonzertprogramm unter dem Titel «In der Natur» zu Gehör. Die Tschechen Eliska Novotan, Klavier, und Lukas Novotny, Cello, bringen ebenfalls frühlingshafte Abwechslung.
28.04.98 Der Gym-Chor Muttenz singt in der reformierten Kirche neben Werken von Schubert, Mozart, Haydn und Telemann auch das Requiem von Gabriel Fauré.
29.04.98 Die Helvetische Sphinx, ein zeitgemässes Musiktheater, befasst sich mit dem Umgang mit der Geschichte. Das Kulturprojekt des Kantons Aargau zum Gedenkjahr 1998, von Peter Höner geschrieben und von Ruedi Debrunner komponiert, wird in Rheinfelden dreimal aufgeführt und findet beachtliches Interesse.

30.04.98 Musik zum Feierabend: Die Organistin Annette Wiesner spielt zur Wiederaufnahme der Reihe kurzer Feierabendkonzerte Werke von Bach, Paul Müller und Vivaldi.
30.04.98 Musikschule: Die Theatergruppe der Musikschule, Leitung Michael Policnik, führt im Schützenkeller Arthur Schnitzlers «Reigen» auf. Im Gegensatz zu den gewaltigen Turbulenzen, die das Stück anlässlich seiner Uraufführung vor fast 100 Jahren auslöste, wird das gewagte aber hervorragend inszenierte Stück mit freudigem Applaus quittiert und dreimal aufgeführt.

Mai

01.05.98 Die 1.Mai-Feier der SP wird im Park vom Saxophonensemble SigSaxSug musikalisch verwöhnt.
01.05.98 Jazzkeller Q4: Das Konzert für die Freunde des swingenden, fröhlichen Dixieland. Die Melody Makers provozieren Freude und Gelassenheit.
02.05.98 Das Jugendblasorchester Rondo umrahmt die Delegiertenversammlung des Schweizerischen Fourierverbandes im Casinosaal.
08.05.98 Eine Mixtur aus Texas- und Chicago-Blues spielen die Slimbone & the Bonecrushers im Drei Könige.
10.05.98 Musikschule: Eine erste Kostprobe des musikalischen Programmes für die Norwegenreise 98 gibt das Jugendblasorchester Rondo zum Muttertag mit Werken von Gioaccino Rossini und Michael Jackson. Die Matinée wird vom Rondino bereichert.
11.05.98 How up konzertiert mit Dani Amsler an der Blues Harp vor begeistertem Publikum im Drei Könige.
11.05.98 Jazzkeller Q4: Die New Yorker Sängerin Melissa Walker präsentiert ein fulminantes Programm.
14.05.98 Musik zum Feierabend: Dr. Richard Roth spielt Werke von Buxtehude, Walthers und Bach.
15.05.98 Jazzkeller Q4: Zum Schluss noch ein Leckerbissen. James Williams bestreitet mit Bill Easly, Reggie Johnson und Keith Copeland das offizielle Saison- Schlusskonzert.
17.05.98 Musikschule: Die Kindertanzgruppe, Leitung Agatha Böni, zeigt auf dem Zähringerplatz Tänze aus aller Welt. Die Kosovo-albanische Gästegruppe Shot zeigt anmutige, melodiöse Tänze.
18.05.98 Die Klarinettenklasse Uwe Däuble swingt, jazzt und bluest im Saal der Musikschule.
21.05.98 Kammermusik mit Flöte, Klarinette und Orgel erklingt zum traditionellen Auffahrtskonzert in der reformierten Kirche.
23.05.98 Das SAF SAP Festival der Kulturen begeistert erneut durch seine Vielfalt. Konzerte, Workshops, Marktstände bilden ein locker fröhliches Treiben um den Casinosaal, bei dem man sich einfach wohl fühlen muss.
23.05.98 Jazzkeller Q4: Gemeinsam mit dem Bassisten Peter Washington konzertiert der weltberühmte Pianist Thommy Flanagan. Der 68jährige Pianist bringt die ganze Richesse seiner Musikererfahrung gepflegt und eloquent auf die Bühne. Als Encore entsteht dieses Recital in Zusammenarbeit mit Off Beat/JSB und All Blues.
26.05.98 Musikschule: Die beiden Instrumentalklassen Oboe, Stefan Hofstetter, und Klavier, Rolf Haas, musizieren gemeinsam in der Aula Engerfeld.
28.05.98 Musik zum Feierabend: Es spielen vier Schülerinnen von Thilo Muster, Musiklehrer in Rheinfelden und Organist der Genfer Kathedrale. Doris Haspra, Lucia Lehner, Katharina Lauber und Cornelia Biedermann spielen Werke von Mendelssohn, Bach, Correa de Arauxo, Erbach und Scheidemann.
28.05.98 Musikschule: Martin Klimes, Trompete, und Ruth-Lina Guelbert, Gesang, haben ihre gemeinsamen Beiträge in der Aula Engerfeld unter das Thema «Musical» gestellt.
29.05.98 Schjkk: Allons-y, Argovie! Fünf Bands spielen und singen im Bahnhofsaal im Schüler-Rock-Wettbewerb um einen Finalplatz in Aarau.
29.05.98 Eine Mischung aus ulkigem Alpenrock, Schweizer Folklore und gutem altem Rock präsentiert die Busch & the thirsty latenight Band im Drei Könige.

Juni

09.06.98 Musikschule: Die Violinklasse Ursula Schnepp wird im christkatholischen Kirchgemeindehaus bei ihren Vorträgen von Rolf Haas begleitet.
03.06.98 Musikschule: Die Ensembles Flautino, Flauto, Quadruplo und einzelne Schülerinnen und Schüler der Blockflötenklasse Marianne Zellweger spielen Volkstümliches.
11.06.98 Musik zum Feierabend: Toni Wiesner aus Sissach spielt auf der Orgel.

14.06.98 Das Jugendblasorchester Rondo gibt im Festzelt des Rheinfelder Grümpeli unter der Leitung von Frank Brogli eine Matinée.
14.06.98 Bartholdy-Ensemble: Das Ensemble interpretiert, unterstützt durch den Pianisten Wolfram Lorenzen, Mozarts Klavierquartett KV 493 und Schumanns op. 47. Haydn, dem der ganze Konzert-Zyklus gewidmet ist, liefert das amuse bouche, ein unbeschwertes Streichtrio 109.
17.06.98 In Erinnerung an Silvio Gabrieli findet in der Stadtkirche St.Martin ein Gedenkkonzert statt. Die Beiträge des Fricktaler Kammerchors, des Kammerensembles Farandole, des Kirchenchors Rheinfelden-Magden-Olsberg, der Musikschule, des Operettenchors der Fricktaler Bühne und der Appenzellerstreichmusik «Echo vom Heuberg» widerspiegeln das vielseitige Schaffen dieses unvergesslichen Musikers und Menschen.
19.06.98 Viel Musik erklingt am Rheinfelder Jugendfest unter dem Motto «Flower Power».
21.06.98 Die Brass Band Fricktal, Leitung Roland Schaub, wechselt spontan von der Marktgasse zum Hauptwachplatz und erfreut die zahlreichen Gäste des Bäckerzmorge mit einer hochstehenden Matinée.
22.06.98 Musikschule: Die Schlagzeugschülerinnen und -Schüler von Isabelle Marti zeigen im Schlagzeugkeller Haldenweg, was sie im vergangenen Semester gelernt haben.
25.06.98 Musik zu Feierabend: Peter Jenne, Oboe, und Susanne Jenne, Orgel, interpretieren Werke von Pugnani, Haydn und Balbastre.
25.06.98 Musikschule: Die Querflötenklasse Kathrin Bürgin musiziert zum Semesterende im Saal der Musikschule.
26.06.98 Musikschule: Die Harfenklasse Dul-Yi Byun-Kim und die Blockflötenklasse Christel Padros widmen Vater und Sohn Mozart ihre Musizierstunde in der Kapuzinerkirche.

B. Ausstellungen, Vorträge

(Oliver Tschudin)

August

09.08.97 Ausstellung mit Bildern von Hans Erni im Park-Hotel am Rhein, bis 5.Oktober.
16.08.97 Vernissage von Rosemarie De Noronha, Bilder, und Toto` Mazzara, Bilder und Objekte, in der Galerie zum Komet, bis 7. Sept.

September

08.09.97 Atemkurs mit Christine Obrist, dipl. Atempädagogin im Hotel Eden.
18.09.97 Vortrag von Prisca Bucher über die Bach-Blüten-Therapie im Hotel Eden.

Oktober

18.10.97 Vernissage von Eli Geiser, Bilder und Objekte, und Florian Streit, Bilder, in der Galerie zum Komet. Zur Vernissage spielt Marius Ott, Gitarre. Die Ausstellung mit dem Titel «Die Falten der Ordnung» dauert bis 9. November.
25.10.97 Vernissage zur Ausstellung im Atelier Spiserhus zum Thema Afrikanischer Traum mit Bildern von Jan Niskinski und Tanguy Flot und Glasperlen von Madeleine und Pascale Keller.
29.10.97 «Allzuviel ist Ungesund», Vortrag der Ernährungsberaterin Frau H. van der Werf in der Kapuzinerkirche in Rheinfelden.
30.10.97 «Die Angst - Umgang und Bewältigung» , Vortrag von Werner Achermann im reformierten Kirchgemeindehaus Robersten.

November

22.11.97 Der Rheinfelder Kunstmaler Ettore Antonini lädt zur Vernissage seiner Ausstellung «Nagellos» in einer bislang unbezogenen Wohnung im Theodorshof ein. Er zeigt in dieser ungewohnten Umgebung Bilder und Objekte, die er auf den Boden legt oder an die Wände stellt, eben ohne Nägel in den Wänden.
27.11.97 Dia-Vortrag von Beat Kottmann über «Bali, die Insel der Götter» im Hotel Eden.
29.11.97 Vernissage von Hannelore Schneider, Bilder, und Tommy Külling, Objekte, in der Galerie zum Komet, bis 21. Dezember.
30.11.97 Ausstellungsapéro in der Art's Factory am Flossländeweg 22 von Steph Hermes mit Arbeiten aus den letzten zehn Jahren.

Dezember

12.12.97 Weihnachtsausstellung mit Kunst von jungen Menschen in der Kapuzinerkirche. Über 150 Kinder und Jugendliche im Alter von 3 bis 18 Jahren stellen kleine und grosse Werke zum Thema «Baum» aus.

Januar

08.01.98 Vortrag des Rudolf Steiner Kindergartenvereins zum Thema «Die Umwandlung des Bösen durch das Gute» im Hotel Schützen. Weitere Vorträge am 15. und 22. Januar.

März

06.03.98 Vortrag im Casino Saal zum Thema Begegnungen mit dem Übersinnlichen mit Rabi Maharaj.
08.03.98 Eröffnung der Frauenkulturtage mit den Tanztheater Squirilla im «Treffpunkt» an der Hermann-Kellerstr. 10.
14.03.98 Vernissage von Andreas Rudin und Beat Glünki, beide mit Bildern, in der Galerie zum Komet, bis 5. April.
18.03.98 «Schulzahnärztliche Prophylaxe», Vortrag des Rheinfelder Elternvereins.

April

18.04.98 Vernissage von Oskar Rütsche, Bilder, und Michelle Hänggi, Skulpturen, in der Galerie zum Komet, bis 10. Mai.
30.04.98 Vortrag zum Thema «Kranker Darm - Kranker Mensch» im reformierten Kirchgemeindehaus.

Mai

07.05.98 Vortrag des Gesundheitsforums zum Thema «Sonne und Haut».
16.05.98 Vernissage der ersten Ausstellung der Galerie Triebold an der Habich-Ditschy-Strasse in Rheinfelden. Unter dem Titel «Mediterranea» werden Werke von Künstlern aus dem Mittelmeerraum sowie Skulpturen von Benno Oertli gezeigt.
16.05.98 Beginn der Aktion Gartenlehrpfad der Stadt Rheinfelden.
19.05.98 «Ernährung in der heutigen Zeit», Vortrag des Gesundheitsforum im Hotel Schützen.
29.05.98 Vernissage der ersten Ausstellung anlässlich der 125-Jahr-Feier der Christkatholischen Kirche im Fricktal in der Stadtkirche St. Martin in Rheinfelden. Eli Geiser und Ettore Antonini stellen ihre Werke zum Thema «Freiheit und Gebundenheit» aus. Ein wichtiger und eindrucksvoller Teil der Vernissage war neben den Ansprachen die Musik von Rolf Haas, Orgel und Frank Amrein, Trompete. Bis 14. Juni.
29.05.98 Vernissage von Rosmarie Gehriger, Bilder, und Johannes Hüttemann, Skulpturen, in der Galerie zum Komet mit einführenden Worten durch Marcus Schneider, bis 21. Juni.

Juni

06.06.98 Kompostierkurs mit Claudia Müller im Stadtpark.
30.06.98 «Nützling oder Schädling», Exkursion mit Claudia Müller, Oekozentrum Langenbruck.

C. Theater

(Rolf Wagner)

September

05.09.97 und 06.09.97 Eine Wiederholung der Geschichtenwanderung vom Frühling 97 mit dem Schauspieler Kaspar Lüscher. Wiederum fesselt der Mime die Zuschauer in der Altstadt und per Weidling auf dem Rhein mit seinen Erzählungen.
11.09.97 Mach auf den Mund, den Mund mach zu. Theater mit Abendessen.
Die Basler «Spielkiste» inszeniert ein böses Stück vom und ums Essen. Auch das Publikum ist dazu eingeladen. (Theater am Dienstag im Schützenkeller)
18.09.97 «Nach Afrika» ist ein Stück, in dem Afrikaner und Schweizer mitspielen. Mit Bildern, Träumen, Tanz und Musik wird eine Begegnung der Kulturen zelebriert. (Theater am Dienstag im Schützenkeller)
09.09.97 Gina Günthard und Christina Volk in «Höhenweg der Frau». Die zwei Vollblutmusikerinnen erforschen mit einer kabarettistischen Note die verschiedenen Facetten weiblichen Lebens. (Theater am Dienstag im Schützenkeller)

Januar

27.01.98 Aus der Reihe «Neue Schweizer Dramatik» produziert das Berner Ensemble und das Theater Tuchlaube, Aarau, vier Texte der AutorInnen Anna Felder, Martin Gelzer, Urs Richle und Theresia Walser. Die Einakter und Kurzszenen werden an diesem Abend unter dem Titel «Antworten eines Klaviers» zur Aufführung gebracht. (Theater am Dienstag im Schützenkeller)

Februar

10.02.98 Pöntsch und Power. Veronique Müller, die Berner Liedermacherin singt, ihre Chansons und stellt junge Schweizer Show - Talente vor. (Theater am Dienstag im Schützenkeller)

März

10.03.98 Gerd Imsbweiler, der Schauspieler, Regisseur und Mitbegründer des Basler Vorstadttheaters, spielt sein autobiographisches Stück «Aus der Früherheit». (Theater am Dienstag im Schützenkeller)
21.03.98 Die aus Zeihen stammende und heute in Freiburg lebende Schauspielerin Lisbeth Felder spielt ihr Soloprogramm «Mi Mami», eine Fricktalerin als unweise Alte. Das Stück stammt vom Autor Gilles Mebes aus Badisch Rheinfelden. (Theater am Dienstag im Schützenkeller)

April

29.04.98 und 30.04.98, 01.05.98 und 02.05.98. «Helvetische Sphinx» vom Mythos zur Gegenwart. Ein Musiktheater, komponiert und geschrieben im Auftrag des Kantons Aargau. Sängerinnen und Sänger, Solisten Schauspieler, begleitet von einem Orchester, erzählen auf aussergewöhnliche Art die Geschichte der Helvetik im Kanton Aargau. (Bahnhofsaal)
30.04.98, 02.05.98 und 03.05.98. Die Theaterwerkstatt Rheinfelden, eine Laiengruppe unter professioneller Leitung vom Michael Policnik, zeigt: «Der Reigen», das Stück am Abgrund zwischen Leidenschaft und Liebe von Arthur Schnitzler. (Schützenkeller)

Statistik

1. Schulen

(Andres Baltzer / Quellen: Rektorate und Schulsekretariat)

Kindergärten	**95/96**	**96/97**	**97/98**
Abteilungen	12	12	12
Schülerinnen und Schüler	245	244	242

Einführungsklassen (Altstadt und Augarten)			
Abteilungen	4	3	3
Schülerinnen und Schüler	41	43	39

Primarschule Robersten			
Abteilungen	10	10	10
Schülerinnen und Schüler	214	213	224

Primarschule Altstadt			
Abteilungen (inkl. Kleinklassen)	9	8	9
Schülerinnen und Schüler	168	167	151

Primarschule Augarten			
Abteilungen	10	9	10
Schülerinnen und Schüler	234	205	194