Zeitschrift: Revue économique franco-suisse
Herausgeber: Chambre de commerce suisse en France
Band: - (2004)
Heft: 548

Rubrik: Rhône-Alpes

Nutzungsbedingungen
Die ETH-Bibliothek ist die Anbieterin der digitalisierten Zeitschriften auf E-Periodica. Sie besitzt keine Urheberrechte an den Zeitschriften und ist nicht verantwortlich für deren Inhalte. Die Rechte liegen in der Regel bei den Herausgebern beziehungsweise den externen Rechteinhabern. Das Veröffentlichen von Bildern in Print- und Online-Publikationen sowie auf Social Media-Kanälen oder Webseiten ist nur mit vorheriger Genehmigung der Rechteinhaber erlaubt. Mehr erfahren

Conditions d'utilisation
L'ETH Library est le fournisseur des revues numérisées. Elle ne détient aucun droit d'auteur sur les revues et n'est pas responsable de leur contenu. En règle générale, les droits sont détenus par les éditeurs ou les détenteurs de droits externes. La reproduction d'images dans des publications imprimées ou en ligne ainsi que sur des canaux de médias sociaux ou des sites web n'est autorisée qu'avec l'accord préalable des détenteurs des droits. En savoir plus

Terms of use
The ETH Library is the provider of the digitised journals. It does not own any copyrights to the journals and is not responsible for their content. The rights usually lie with the publishers or the external rights holders. Publishing images in print and online publications, as well as on social media channels or websites, is only permitted with the prior consent of the rights holders. Find out more

Download PDF: 11.12.2025

ETH-Bibliothek Zürich, E-Periodica, https://www.e-periodica.ch

Le Consul Général de Suisse a Lyon

Peter FELIX
Consul Général de Suisse à Lyon

Les accords bilatéraux entre la Suisse et l'Union européenne - et en particulier l'accord sur la libre circulation des personnes - sont entrés dans leur deuxième phase le 1er juin 2004. Les ressortissants des quinze premiers États membres de l'Union européenne (l'extension de l'accord sur la libre circulation des personnes aux dix nouveaux États qui ont rejoint l'Union le 1er mai 2004 fait actuellement l'objet de négociations) peuvent désormais postuler à un emploi en Suisse avec autant de chances de l'obtenir qu'un indigène. Les quotas annuels de 15 000 autorisations de long séjour et de 115 500 de séjour de courte durée sont la seule restriction qui subsistera jusqu'en juin 2007, date de la suspension des contingentements. Pour éviter les risques de dumping salarial et assurer aux salariés une protection, certaines dispositions sont prises par la Suisse en introduisant notamment des mesures d'accompagnement. Pour les travailleurs frontaliers résidant en zone frontalière la libre circulation est totale et le permis non contingenté.

Les Suisses, quant à eux, sont traités comme des citoyens communautaires en ce qui concerne les dispositions d'entrée et de séjour, ainsi que l'accès au marché du travail dans l'Europe des Quinze.

Toutefois, la libre circulation des personnes entre la Suisse et l'UE n'abolit pas pour autant les frontières, la Suisse n'étant pas (encore) partie prenante de Schengen. En clair, les contrôles douaniers sont maintenus, tant pour les personnes que pour les marchandises.

Ainsi va la Suisse, à pas lents et, bien qu'encore sans adhérer à l'UE, elle ne cesse de s'européaniser. Mais, cette intégration « en douceur » dans l'UE n'a, somme toute, rien d'original. Aucun pays aujourd'hui ne peut subir l'influence et ignorer les besoins de ses voisins et de la communauté internationale. Toutefois, dans un pays profondément attaché au principe de la démocratie directe et à la pratique référendaire, toute question ne peut s'imposer que par la conviction, lentement acquise. Cela prend du temps.
L'incidence sur les flux migratoires vers la Suisse qui découlera de cette ouverture des frontières reste imprévisible. Il est par contre certain qu'elle favorisera le développement des régions frontalières et apportera une intensification ultérieure des relations et coopérations transfrontalières, notamment avec Rhône-Alpes, tout en contribuant à renforcer les relations économiques. En effet, les échanges commerciaux entre Rhône-Alpes et la Suisse ont certes progressé ces dernières années, mais ils continuent à se situer à un niveau plutôt modeste compte tenu des possibilités. Ils ne représentaient en 2003 que 4.48 % des exportations (1.54 milliards d'euros) et 4.6 % des importations (1.33 milliards d'euros) de Rhône-Alpes. La Suisse ne figure ainsi qu'au septième rang des pays partenaires du commerce extérieur de Rhône-Alpes.

Bien des efforts restent donc à accomplir, tant d'un côté que de l'autre de la frontière, pour redonner un nouvel élan aux échanges commerciaux qui sont à l'image de l'excellence des relations entre Rhône-Alpes et la Suisse. Pour le Consulat général de Suisse à Lyon, qui par ailleurs est la plus grande représentation consulaire suisse au monde avec 30 collaborateurs et bientôt 80'000 immatriculés (dont plus de 80 % sont double nationaux), le renforcement des relations commerciales et culturelles avec Rhône-Alpes demeure une tâche prioritaire. ✚

La région RHÔNE-ALPES

UNE POSITION GÉOPOLITIQUE STRATÉGIQUE :

Avec une taille comparable à celle de la Suisse, de la Belgique, du Danemark ou des Pays-Bas, Rhône-Alpes figure parmi les 12 plus grandes régions économiques européennes.

Elle est implantée au sein d'un vaste espace de prospérité qui englobe la Suisse et l'Italie du Nord.

Première région industrielle française, Rhône-Alpes est aussi la 2ème région française pour :

- le PIB supérieur de 11 % à la moyenne européenne
- la recherche scientifique
- les exportations

UN ENVIRONNEMENT INDUSTRIEL PUISSANT ET DIVERSIFIÉ :

Elle occupe dans la plupart des domaines le 1er rang français voire européen. Avec 485 000 employés dans ce secteur, un chiffre d'affaires de 90 milliards d'euros, Rhône-Alpes représente 12 % de l'activité industrielle française.

QUELQUES CHIFFRES :

- 5.5 millions d'habitants
- 65 banques françaises et étrangères
- 35 grandes écoles
- 20 000 chercheurs
- 19 000 établissements industriels
- 9 universités
- 600 laboratoires scientifiques
- 200 000 étudiants

Un espace stratégique majeur : le franco-valdo-genevois

Jean-Jack Queyranne
Président de la Région Rhône-Alpes

L'espace stratégique majeur, le franco-valdo-genevois réunit 750 000 habitants, dont 230 000 se trouvent dans la partie française. Territoire unique d'expérimentation du développement transfrontalier, il présente une importance stratégique pour nos régions respectives. Les liens historiques entre la région Rhône-Alpes et le bassin de vie franco-valdo-genevois sont entrés dans une nouvelle étape de coopération bilatérale constructive, qui s'exprime pleinement dans le cadre du Comité régional franco-genevois, dont notre collectivité est désormais membre à part entière.

Les points d'ancrage de notre coopération sont multiples : le développement économique, la qualité de vie, les infrastructures... Les problématiques que nous rencontrons sont également partagées avec, par exemple, la pression foncière liée à la rareté, mais aussi à l'extrême sollicitation des investisseurs à proximité de la métropole internationale helvétique ; ou encore la question des déplacements avec, du côté français, un développement fort du travail transfrontalier, qui contribue à renforcer les flux de circulation entre nos deux pays.

La nouvelle majorité de la Région Rhône-Alpes veut s'investir activement au côté de ses partenaires du Comité régional franco-genevois, qui représente, j'en suis convaincu, le meilleur outil de travail et de négociation sur les dossiers transfrontaliers. Notre implication se traduira dans plusieurs domaines fondamentaux, à commencer par l'économie, l'innovation et le tourisme.
En matière de développement économique et d'aménagement du territoire, nous souhaitons une harmonisation de nos stratégies respectives, inscrite dans une volonté de mutualisation de nos connaissances et de valorisation de nos pôles de compétences et d'innovation. Ceci est particulièrement vrai pour les biotechnologies, les nanotechnologies, l'environnement et la maîtrise de l'énergie, qui doivent pouvoir se renforcer dans le cadre de « clusters » transfrontaliers.

Le volet touristique est un autre levier majeur de notre développement économique commun. Il s'appuie sur un réseau des villes attractives et des espaces naturels remarquables, dont témoigne le domaine franco-suisse des Portes du Soleil. La politique touristique se distingue par notre ambition commune de valoriser les espaces naturels et les pistes cyclables (du Léman à la Méditerranée). Sans oublier les espaces de congrès qui rythment la vie de notre territoire et les aéroports de Lyon-Saint Exupéry et de Genève qui conditionnent son attractivité à l'international.

Pour animer cette dynamique de développement, l'engagement de la Région Rhône-Alpes se traduira également dans la politique de transports publics, à laquelle nous souhaitons donner une forte impulsion : création du CEVA, la liaison tram train entre Cornavin, les Eaux-Vives et Annemasse ; renforcement des liaisons par bus entre Annemasse, le Pays de Gex et Genève ; projet Étoile Annemasse-Genève...
Dans cette perspective, nous avons piloté l'élaboration de la charte pour le Développement des transports publics régionaux (DTPR). La mise en œuvre d'une stratégie commune en matière de déplacements passe aussi par une politique foncière adaptée au développement durable de l'espace franco-valdo-genevois.

Avec le Comité régional franco-genevois, les bases d'une coopération transfrontalière stable et efficace sont aujourd'hui posées entre nos deux territoires qui gagneront à renforcer et élargir leurs synergies d'action.

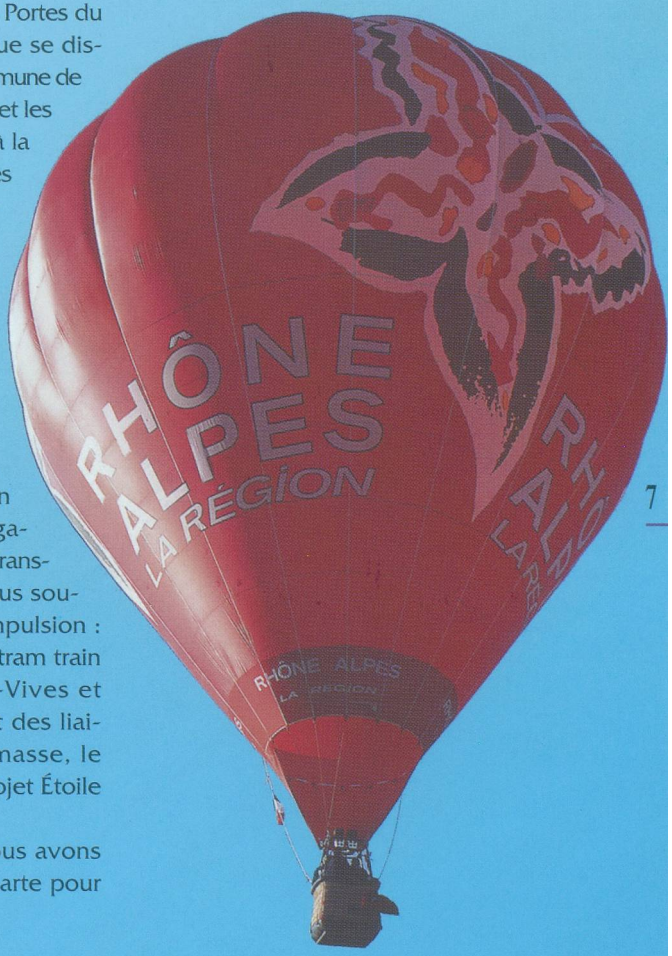

Association THEODORA

Des clowns pour nos enfants hospitalisés

L'association Théodora *organise et finance la visite de « docteurs Rêves » dans les services pédiatriques des hôpitaux.*

Ces « docteurs Rêves » sont des artistes professionnels spécialement formés et encadrés pour travailler en milieu hospitalier.

Eloignés de leurs habitudes affectives et de leur environnement familier, les enfants vivent trop souvent leur hospitalisation comme une épreuve.

Grâce à un moment de complicité individualisée, les « docteurs Rêves » permettent aux jeunes patients de s'évader un instant du monde de l'hôpital et de retrouver l'univers de la fantaisie, de la musique, de la magie, du rire, du jeu, des couleurs, des rêves...

L'association Théodora est financée par la générosité de donateurs particuliers et grâce à la créativité d'entreprises partenaires.

Pour nous aider, c'est un jeu d'enfant :

Contactez-nous par e-mail à :
contact.france@theodora.org

ou par téléphone au :
01 45 79 00 14

ou écrivez-nous à :
Association Théodora
24 rue Saint Charles
75015 Paris

Avec l'aimable participation de Y&R France 2002 - Photo : Daniel Schweizer

Espace publicitaire offert par la CCSF.

Lyon et Genève jouent la carte de la solidarité internationale

Gérard Collomb
Sénateur Maire de Lyon et Président du Grand Lyon

À l'heure de l'Europe des villes, Lyon et Genève ont, par leur poids démographique et leur puissance économique, un rôle important à jouer dans la construction d'un monde plus solidaire.

Si les villes sont dans la plupart des cas porteuses d'avenir, certaines d'entre elles connaissent de sérieux problèmes de paupérisation, de délitement social, de consommation d'espace, de pollution, de difficultés d'accès aux biens essentiels, liés à leur croissance et à leur extension.

À travers la « coopération de proximité » qu'elles mettent en œuvre chaque jour et en lien étroit avec la société civile, Lyon et Genève constituent un cadre décisif pour garantir un processus de démocratie participative, pour encourager une plus grande justice sociale et pour contribuer à la construction d'un monde pacifié.

Les exemples de cette « coopération de proximité » ne manquent pas.

C'est tout d'abord la création en 2001 du réseau des « Villes Unies Contre la Pauvreté » qui fédère aujourd'hui une vingtaine de villes d'Europe, d'Afrique, d'Amérique du Sud, du Proche et du Moyen-Orient dans la lutte contre la pauvreté.

C'est, plus récemment, et devant l'importance des enjeux et des défis que posent à l'humanité la révolution de la société de l'information, l'engagement commun de nos deux métropoles dans le Sommet Mondial des Villes et des Pouvoirs locaux sur la Société de l'Information.

C'est enfin l'initiative pour la paix au Moyen-Orient prise par Genève et relayée par Lyon.

Au-delà de ces actions concrètes pour une construction d'un monde plus solidaire, Lyon et Genève travaillent aussi très étroitement dans le domaine des sciences de la vie et des biotechnologies afin de constituer un biocluster européen, capable demain de peser face à nos concurrents américains et asiatiques.

Les défis pour un monde meilleur ne manquent pas et je reste plus que jamais convaincu que Lyon et Genève sauront les relever ensemble.

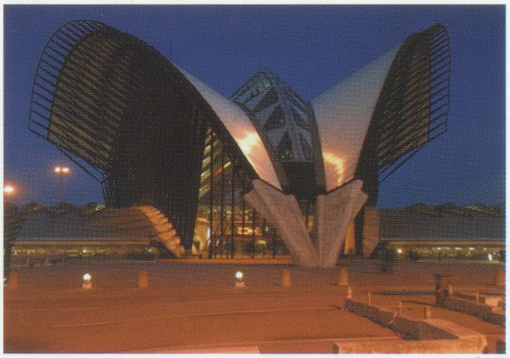

La gare TGV de l'aéroport St. EXUPÉRY

GRAND LYON communauté urbaine

STÄUBLI

Les meilleures technologies
à votre service ...

Stäubli Faverges
F- 74210 Faverges (France)
Tél. 33 / 4 / 50 65 60 60
Fax. 33 / 4 / 50 65 60 70
www.staubli.com

Intégrateur logistique de rang 1

La qualité du conseil, la performance des systèmes d'information et la puissance des moyens physiques s'appliquent aux trois grands pôles d'expertise du groupe GEFCO. Chacun d'entre eux a pour mission de simplifier vos besoins, de créer de la valeur ajoutée à chaque étape de vos process et d'améliorer votre compétitivité.

Automotive

L'expertise logistique automobile pour la distribution et la préparation de voitures.

Network

Le premier réseau européen intégré en messagerie et transport de lots.

Supply

Le savoir-faire de haut niveau en maîtrise d'œuvre logistique de flux industriels.

GEFCO Suisse • Route de France, 85 H
Case Postale 33 • CH-2916 Fahy
Tél. 00 41 32 476 01 10 • Fax. 00 41 32 476 01 11

Siège social • 77/81, rue des Lilas d'Espagne
92402 Courbevoie Cedex
Tél. 00 33 (0)1 49 05 21 21 • Fax. 00 33 (0)1 49 05 20 20

GEFCO

www.gefco.net

Nestlé France S.A.S. - 542 014 428 - RCS Meaux - Photo : Getty Images

Nestlé France
Nestlé Céréales Partner France
Nestlé Produits Laitiers Frais France
Nestlé Waters France
Nestlé Purina Petcare France
Nespresso France

7, Boulevard Pierre Carle - B.P. 900- Noisiel - 77446 - Marne La Vallée - Cedex 2
Tél.: 01 60 53 21 00 - fax : 01 60 53 29 31
www.nestle.fr

Nestlé
Good Food, Good Life

Ensemble, mieux manger, mieux vivre.

La Chambre de Commerce Suisse en France

Région Rhône-Alpes Auvergne

CCSF

De par sa situation géographique stratégique, dans la deuxième région économique de France, la CCSF Rhône-Alpes Auvergne jouit d'un champ d'action privilégié : bénéficiant de la dynamique économique de l'axe Lyon-Genève, elle est au cœur du développement de la grande zone Rhône-Alpes – Suisse romande auquel elle participe activement.

Philippe Crespin, Président

Basée à Lyon depuis 1920, animée par un groupe de bénévoles particulièrement dynamiques et motivés, la CCSF développe des délégations régionales (Annecy et St-Etienne), pour demeurer un interlocuteur privilégié en étant plus près de ses adhérents et du tissu économique régional.

Les missions et les objectifs de la CCSF sont multiples : il s'agit d'entretenir et d'animer un réseau constitué de décideurs économiques ou politiques, d'informer et de proposer différents services à ses membres, de cultiver une image de sérieux et de qualité des produits et services suisses comme français. En résumé, de faciliter les échanges économiques et commerciaux entre la Suisse et la France, en partenariat et au bénéfice de ses adhérents.

Pour ce faire, la dynamique privilégiée est clairement inscrite dans une stratégie gagnante-gagnante : c'est ainsi que la CCSF participe à l'Association des Délégations Commerciales Etrangères à Lyon, est membre fondateur de la Fédération des Clubs d'Affaires Internationaux présents à Lyon, a des accords de partenariat avec les principales institutions rhônalpines comme Lyon Place Financière et tertiaire ou la CGPME, participe à des salons professionnels en Rhône-Alpes ou en Suisse romande, et organise des dîners-rencontres ou des déjeuners-débats avec des intervenants de prestige. De plus la CCSF Rhône-Alpes Auvergne collabore régulièrement à des actions avec le Swiss Business Hub.

POUR PLUS D'INFORMATIONS, CONTACTEZ-NOUS :
CCSF – RÉGION RHÔNE-ALPES AUVERGNE
65, rue Louis Blanc – 69006 LYON
Tél. : 04 37 24 07 07 – Fax : 04 37 24 04 52
ccsf-lyon@wanadoo.fr

La recherche et l'enseignement supérieur au service de l'économie et de l'industrie

Rhône-Alpes est la deuxième région française pour la recherche, avec 200 000 étudiants dont près de 10 % effectuent une partie de leur cursus à l'étranger grâce à une aide spécifique, 9 universités, 32 grandes écoles dont 21 d'ingénieurs, 2 600 organismes de formation continue, 20 000 emplois dans la recherche scientifique, 600 laboratoires de recherche publics ou privés dont 7 laboratoires internationaux.

ADERLY

ADERLY, THE FULL-CARE AGENCY

L'ADERLY est l'Agence de Développement Économique de la Région Lyonnaise.
Sa mission : être votre conseiller personnalisé pour que votre implantation et vos développements à Lyon soient un succès. Du conseil en implantation jusqu'à l'accompagnement individuel des salariés et de leurs familles, l'ADERLY s'affirme comme le facilitateur pour que votre entreprise prospère et que vos collaborateurs et leurs familles se sentent bien à Lyon.
Entité officielle, co-animée par les collectivités et la communauté des affaires, l'ADERLY est votre interlocuteur, véritable pilote de réseaux de partenaires publics et privés : c'est ce qui fait la différence.
Contact : Françoise DIEHL
Tél. 04 72 40 57 50
www.aderly.com

Cette forte concentration de matière grise est surtout concentrée autour de Lyon, Grenoble, Saint-Etienne, Chambéry et Annecy où se développent des pôles scientifiques et technologiques, axés sur les biotechnologies, la recherche fondamentale ou encore les technologies de l'information.

De nombreuses grandes écoles scientifiques viennent irriguer les laboratoires publics ou privés où se développent la recherche et l'innovation :

Les écoles normales supérieures sciences et lettres (Lyon), l'Institut National Polytechnique (Grenoble), l'institut National des Sciences Appliquées (Lyon), l'Ecole des Mines (St Etienne) etc…

De grands laboratoires internationaux sont présents (CERN, ESRF, CIRC). Ils sont complétés par de nombreux laboratoires de recherche (CNRS, CEA, CENT, INSERM). L'ouverture internationale est particulièrement développée : près de 10 % des étudiants effectuent une partie de leur scolarité à l'étranger grâce à une aide régionale spécifique.

Le réseau de partenariats mené par la Région Rhône-Alpes avec de nombreuses régions du monde s'est souvent développé à partir des échanges

universitaires et des coopérations entre chercheurs.

Ces efforts permettent à Rhône-Alpes d'occuper en France une position de leader dans l'industrie des métaux, la construction mécanique ou la chimie et la transformation plastique. Ses positions sont très importantes dans les domaines des textiles et de l'habillement, de la construction électrique et électronique ou de la pharmacie et les industries de santé.

Sciences de la vie (biobusiness)

Les pouvoirs publics ont vite pris conscience des enjeux du secteur des biotechnologies et cherchent à faciliter son développement, par la présence en région de centres de ressource et d'appui technique : ARTEB (Agence Régionale pour le développement des Technologies médicales et des Biotechnologies), ARN (numérique), CDRA (design), ARAMM (maîtrise des matériaux), PTM (pôle des technologies médicales), CETIM (industries mécaniques), IFTH (textile habillement, textiles médicaux).

Des pôles spécialisés ont vu le jour comme le Bio pôle & Bio parc à Lyon ou Bio parc à Archamps, Biopolis & Polygone scientifique à Grenoble… et sont en pleine expansion.

Les biotechnologies : une bio-région clé en Europe

30 % du chiffre d'affaires français, 100 entreprises, 160 laboratoires

Le secteur des biotechnologies dans la région s'articule autour d'une ambition : guérir, nourrir et protéger l'homme et son environnement.

Berceau du **premier pôle mondial de vaccins et de biothérapie**, la région Rhône-Alpes compte parmi les centres les plus connus dans le monde en matière de biomédecine et de biotechnologie.

Depuis un siècle, nombre d'équipes et d'entreprises ont concouru à donner à la région ce leadership par des innovations : traitement anti-rejets pour les greffes, première greffe de mains, anticorps monoclonaux, substitut de peau, pancréas artificiel, immunothérapie des cancers, vecteurs viraux, thérapie génique, biopuces, dépistage du prion, fécondation in vitro du maïs, ver à soie transgénique, premier rat cloné, ...

Le pôle biotechnologie s'articule autour de **5 centres d'excellence** : Nanobio/Minatec, Cancéropôle Lyon Rhône-Alpes, Rhône-Alpes Génopôle, viro-immunologie et neurosciences. Ces pôles sont alimentés par de très nombreux **instituts de recherche de pointe** : pour n'en citer que quelques-uns : l'IBS pour la biologie structurale, l'IBPC pour les protéines ou encore les unités de l'INSERM comme l'IFR 73 pour l'ontogenèse et l'oncogenèse moléculaire…

Le biocluster le plus dense en Europe

- 20 % du potentiel français et 5 % du potentiel européen
- 100 000 acteurs et 600 entreprises
- 29 000 chercheurs et 650 laboratoires
- 220 000 étudiants
- 4 marchés : biotechnologies, technologies médicales, pharmaceutique et services
- 1 événement de référence international : Bio Vision Lyon

En terme d'infrastructures, **les très grands équipements** ne sont pas en reste et les chercheurs peuvent s'appuyer sur l'EUROPEAN Synchrotron Radiation Facility, l'European Molecular Biology Lab, le fameux laboratoire P4 qui réalise des recherches de pointe sur les virus les plus dangereux, ou encore le Particule accelerator du CERN.

Les technologies médicales : de l'idée au marché, la santé version high tech

20 % du marché français, 350 entreprises, 150 laboratoires

Pôle biomédical et high-tech d'une rare diversité, Rhône-Alpes ne cesse d'enrichir le monde de la santé et de l'industrie par ces approches croisées et la transversalité des pôles high tech et traditionnels. La filière des technologies médicales en est l'illustration, et avec elle les 150 laboratoires et 350 entreprises qui se servent de la région comme vrai tremplin pour innover et conquérir de nouveaux marchés.

Rhône-Alpes compte des leaders de toute stature (firmes, PME, start-up), un panel de tous les métiers sur **6 marchés : diagnostic, soins, suppléance, textile médical, équipements hospitaliers et services.**

Ce pôle s'appuie sur **un réseau de formation/recherche/clinique** dense et solide, des **plateaux d'imagerie multimodale homme animal** parmi les plus complets d'Europe et l'accès à des **outils internationaux** hors du commun (P4, flux de neutrons, Synchrotron, CERN,...).

Pour en savoir plus sur ce secteur en Rhône-Alpes et sur ses entreprises : www.bio-cluster.com

Les nouvelles technologies en Rhône-Alpes

L'information

La filière est constituée d'une activité industrielle et d'une activité de service. La partie industrielle repose en amont sur la production de composants micro-électroniques, qui sont intégrés ensuite à des équipements de réseaux ou à des terminaux, eux-mêmes exploités grâce à des logiciels de réseaux spécialisés.

L'activité de service est générée par les réseaux. Ceux-ci, ouverts au public, sont exploités par des opérateurs, et les réseaux privés sont exploités par les entreprises ou les collectivités.

Toutes ces activités prennent un nouvel essor au travers du développement de systèmes de communication embarqués, donnant naissance aux « objets communicants ».

Rhône-Alpes est le 2ème pôle français pour les services de télécommunications et le 3ème d'expertise, avec une position de leader pour l'optique et les réseaux sans fil.

La filière représente 4,2 % du PIB régional, avec l'emploi de 21 000 salariés, 1 000 chercheurs, 1 230 nouveaux diplômés par an et des investissements majeurs, comme l'implantation du pôle Minatec sur le site de Crolles II par la nouvelle alliance conclue entre ST Microelectronics, Motorola et Philips.

Les textiles techniques

Rhône-Alpes est en pôle position dans cette filière, puisque 70 % de la production française s'y réalise, avec des positions de leader mondial dans le tissage du verre et du carbone (95 % de la production française). Rhône-Alpes est en outre une référence internationale pour la production de composite de haute performance.

Toute la filière, soit plus de 150 entreprises, est désormais structurée autour de Pôle Filière Multisite, organisation reconnue au niveau mondial.

Les tissus techniques de la région ont pour application le médical et le paramédical (surtout pour la région de Saint-Etienne, avec par exemple les tissus pour grands brûlés), le secteur des sports et loisirs, pour le ski avec Rossignol ou Salomon, ou le parapente, avec l'inventeur de ce sport, le groupe ITV, ainsi que les barrages anti-pollution contre les marées noires.

Publi info

GEFCO Suisse développe les flux de marchandises avec la région Rhône-Alpes

GEFCO Suisse, filiale du groupe GEFCO, groupe européen de transport et de logistique a vu son activité croître de 20 % en 2003. Avec six agences de messagerie et transport de lots stratégiquement implantées au cœur de la Suisse économique (Bâle, Genève, Zürich, Chiasso, Fahy-Boncourt), GEFCO distribue l'ensemble du territoire helvétique en 24h, du petit colis au camion complet. Grâce à des tractions quotidiennes, GEFCO Suisse relie les principaux pays d'Europe. GEFCO offre en effet l'avantage d'un réseau européen intégré disposant de 140 agences reliées par 400 lignes internationales de groupage. Avec la région Rhône-Alpes, GEFCO Suisse a développé des lignes quotidiennes au départ de Lyon et Annecy. La filiale helvétique exerce également des activités de douane et de représentation fiscale et dispose d'un vrai savoir-faire en matière de logistique au travers de sa plate-forme de 10 000 m² située à Fahy.

Le Groupe GEFCO

Avec un chiffre d'affaires de 2,7 milliards d'euros en 2003, un réseau intégré, près de 400 implantations dans le monde, une offre multimodale (route, fer, mer, air), GEFCO, filiale du Groupe PSA Peugeot Citroën, est présent dans plus de 60 pays et fait partie des 10 premiers groupes européens de transport et logistique. Ses 3 domaines d'expertise sont la distribution et préparation de voitures (Automotive), la messagerie et le transport de lots (Network) et la logistique et overseas (Supply).

Contact : Gefco Rhône-Alpes : Tél. : 04.72.21.17.09 • **Gefco Suisse :** +41.22.308.46.37 • **www.gefco.net**

I. A. E. DE LYON
UNIVERSITE JEAN MOULIN
LYON 3

Un adhérent prend la parole

L'IAE de Lyon toujours plus près des entreprises

L'IAE de l'Université Jean Moulin - Lyon 3 est aujourd'hui l'un des plus importants pôles universitaires français d'enseignement et de recherche en Gestion et en Management. C'est aussi l'une des premières structures nationales à mettre en place le nouveau schéma européen de formation (LMD).
L'IAE de Lyon, deuxième composante de l'Université, profite de cette opportunité pour continuer à développer ses programmes en formation initiale et continue, et pour obtenir parallèlement une accréditation à la certification EQUIS. Parallèlement à ces deux points forts, l'IAE de Lyon ne cesse depuis ces dernières années de développer la professionnalisation de ces étudiants. Cette politique passe naturellement par un accroissement des partenariats avec le monde de l'entreprise...

Les principales missions de l'IAE de Lyon sont d'offrir aux 5000 étudiants de formation initiale et participants de formation continue qu'il accueille chaque année, des filières professionnalisantes de haut niveau et un enseignement d'excellence dans le domaine de la gestion assuré par 140 enseignants permanents afin de les préparer aux différents métiers du management. Les formations sont adaptées aux besoins des entreprises grâce à un partenariat constant avec les représentants du monde économique : plus de 400 vacataires issus du milieu professionnel interviennent dans les programmes de l'IAE et les stages sont obligatoires dans la plupart des cursus.

Basée sur un enseignement de haut niveau et sur des outils pédagogiques adaptés, l'offre de formation se veut complète et performante. L'IAE de Lyon propose aux étudiants un cursus attractif de Bac à Bac +8 (Licence – Master – Doctorat), dans un environnement interculturel, international, soutenu par un réseau d'entreprises très présentes.

Grâce à la qualité de son enseignement, l'IAE de Lyon est devenu un haut lieu de formation de réputation aujourd'hui internationale. Son esprit novateur et son ouverture sur le monde l'ont hissé au rang des grandes écoles de gestion. L'internationalisation des programmes est assurée par les multiples accords de coopération qui existent entre l'Université Lyon 3 et les universités partenaires (actuellement plus de 350 accords permettent les échanges d'étudiants et d'enseignants dans plus de 60 pays). Tous les étudiants, quelle que soit leur filière, peuvent bénéficier de cette mobilité à l'étranger, qui concerne aussi bien la formation que les stages.

En collaboration avec la CCSF Région Rhône-Alpes Auvergne, et notamment Frédéric HAEHL, Vice-Président, il sera proposé aux étudiants des conférences pendant l'année universitaire 2004/2005. Ces conférences ont pour but de présenter les différentes facettes de l'économie suisse.

Contacts :

Gilles GUYOT - Directeur de l'IAE, Professeur des Universités
Thierry VITOZ - Chargé de communication, relations avec les entreprises

IAE - Université Lyon 3
6, cours Albert Thomas - BP 8242 - 69355 LYON cedex 08
Ligne directe : 04 78 78 70 70 - **Fax :** 04 78 78 70 81

Tout savoir sur l'actualité de l'IAE : http://iae.univ-lyon3.fr

L'environnement en Rhône-Alpes

L'environnement en Rhône-Alpes est avant tout perçu comme une science et une philosophie au service de l'homme, de son bien-être et de la satisfaction de ses besoins. C'est pourquoi l'implication des entreprises et des pouvoirs publics est extrêmement importante.

En termes économiques, le secteur s'articule essentiellement autour de la dépollution et du traitement du bruit, avec des positions de leader mondial.

Toutes les filières concernant l'environnement sont cependant présentes et importantes sur la région. Elles privilégient certains pôles : c'est ainsi que le traitement de l'eau, par exemple, s'articule autour du projet « Grand Lac », projet de développement durable sur le plus grand lac naturel de France (lac du Bourget), et concerne plus de 30 sociétés regroupées au sein du « Club de l'eau ». On peut aussi citer le pôle de l'eau de Saint-Etienne, qui comprend une centaine de partenaires et concerne plus de 3500 personnes.

Pour l'énergie, il est intéressant de suivre l'implication de ZETEC dans la pile à combustible.

Créé en 1994 à Londres pour concevoir et produire des piles à combustibles, le groupe ZETEC (180 salariés) a récemment choisi le parc de Technolac en Savoie pour implanter son centre de recherche européen.

Issue de plusieurs années de recherches et d'expérimentations, la pile à combustible est particulièrement intéressante pour la protection de l'environnement, car elle permet de produire de l'électricité et de la chaleur à partir d'air et d'hydrogène.

Cette technologie complexe trouve ses applications dans le domaine des transports pour alimenter un moteur électrique, ou dans la production d'énergie décentralisée pour fournir de l'électricité ou de l'eau chaude, voire du froid en « pied d'immeuble » par les canalisations.

D'autres entreprises conçoivent des réalisations originales, comme Sunwatt, bureau d'étude spécialisé dans l'utilisation des énergies renouvelables, qui a conçu le premier mur anti-bruit solaire couplé au réseau français, et réalisant par là-même la plus importante centrale photovoltaïque française.

La région Rhône-Alpes est très impliquée dans l'ensemble de la filière et a créé de nombreuses formations universitaires pour développer encore plus ce domaine, comme par exemple le DESS Valorisation des énergies renouvelables et des déchets dans la construction, à l'université de Savoie.

Toutes ces entreprises, laboratoires, centres de recherche… se retrouvent au salon POLLUTEC, qui a lieu alternativement à Lyon et à Paris, et qui est le premier salon mondial en matière d'environnement.

Publi info

Orgamol France
THE SWISS FINE CHEMICAL COMPANY

Implanté depuis 1992 dans le parc Industriel de la Plaine de l'Ain à St Vulbas, Orgamol France est la filiale française d'Orgamol, acteur international majeur du secteur de la chimie fine pour l'industrie pharmaceutique.

Le groupe Orgamol a choisi la région Rhône-Alpes pour assurer son développement. Géographiquement proche d'Evionnaz, en Suisse, où est basé le siège social du Groupe, Rhône-Alpes est en effet la première région française pour la chimie et la seconde pour l'industrie pharmaceutique avec plus de 39 000 salariés et un chiffre d'affaires de 12 milliards d'euros.

Orgamol produit des molécules destinées à la fabrication de médicaments génériques ou exclusifs. Partenaires des vingt leaders de la pharmacie mondiale, la qualité de sa production est reconnue par les plus grandes industries pharmaceutiques.

Le groupe, indépendant, emploie 450 personnes et développe un chiffre d'affaires annuel de 200 millions de francs suisses.

En 10 ans, et sous la direction de Jean-Luc Tamini depuis 2002, le groupe Orgamol a investi environ 70 millions d'euros sur le site de St Vulbas devenant ainsi le plus grand investisseur de la plaine de l'Ain.

En 2004 et 2005, Orgamol France réalisera différents aménagements sur le site dédié à la sécurité, à la protection de l'environnement et à la qualité de son outil industriel.

Contact :
ORGAMOL FRANCE
Jean Luc Tamini Tél. 04 74 46 21 90

Pollutec 2004

Le prochain salon aura lieu à Lyon du 30 novembre au 3 décembre 2004, et la CCSF sera présente avec le Swiss Business Hub, dans le cadre d'un stand collectif permettant à des PME suisses de présenter leurs produits et innovations. Elles seront en compagnie de 2 400 autres exposants, dont 13 pavillons internationaux et 16 pavillons régionaux français pour accueillir 63 000 visiteurs sur 90 000 m².

Les acteurs clés des secteurs Déchets/Recyclage et Eaux renforceront encore plus leur présence cette année.

UNE OPPORTUNITÉ DE RAPPROCHEMENT ENTRE RHÔNE-ALPES ET LA SUISSE POLLUTEC LYON 2004 – PROGRAMME INTERNATIONAL

A l'occasion de Pollutec Lyon du 30 novembre au 3 décembre 2004, seront organisées les actions suivantes :

- **une convention d'affaires internationales :** 30 novembre et 1er décembre matin

Il s'agit d'entretiens individuels organisés à l'avance suivant profils et besoins entre les entreprises et éco-acteurs rhônalpins (experts, scientifiques, institutionnels donneurs d'ordres...) et les entreprises contactées par les délégations étrangères à Lyon.

- **discovery days :** 1er décembre après-midi au 3 décembre

Des visites de sites en Rhône-Alpes seront organisées pour les délégations et les journalistes étrangers. Chaque 1/2 journée sera consacrée à un thème (eau, air, déchets, acoustique...).

Les participants suisses qui sont intéressés par ce programme sont invités à contacter la CCSF ou le Swiss Business Hub afin de s'inscrire gratuitement et de recevoir un profil à remplir.
ccsf-lyon@wanadoo.fr ou andre.brohy@par.rep.admin.ch

Exemples de coopérations entre Rhône-Alpes et la Suisse

FORUM TECHNOLOGIES MÉDICALES RHÔNE-ALPES / SUISSE

Lyon/Grenoble - 26 & 27 novembre 2003

La première manifestation sectorielle entre la Confédération suisse et une région française a été l'occasion d'un rapprochement significatif qui s'inscrit dans la continuité d'une longue tradition de partenariats et d'échanges privilégiés.

A cette occasion, plusieurs sites innovants – TIMC (Gestes médicaux chirurgicaux assistés par ordinateur), CEA Polygone scientifique, Animage (RMN)… - ont ouvert leurs portes à l'importante délégation suisse qui fut conduite par Messieurs David Syz, Secrétaire d'État à l'Économie, Charles Kleiber, Secrétaire d'État à la Recherche, et Eric Fumeaux, Directeur de l'Office Fédéral de la Formation Professionnelle et de la Technologie.

Le monde de la recherche et de l'entreprise suisse et rhônalpin fut significativement représenté, ce qui a favorisé des échanges lors de débats de haut niveau, sur des thèmes d'actualité tels que l'imagerie médicale, la chirurgie assistée par ordinateur ou sur des préoccupations liées à l'avenir de la profession telles que la valorisation et le transfert de technologies.

Les 150 participants rhônalpins et suisses ont prolongé ces échanges à l'occasion de rendez-vous individuels ouvrant sans doute des perspectives d'échanges encore plus importants.

Faites votre programme sur mesure de visites de sites et de rencontres individuelles en Rhône-Alpes : www.bio-cluster.com

---

TRONIC'S MICROSYSTEMS

MCE-5 : un moteur à la pointe de la technologie, un procédé économique et respectueux de l'environnement

Vianney RABHI, concepteur du MCE-5

Quelles sont les activités que vous développez en Rhône-Alpes ?
Nous développons un moteur à taux de compression variable avec un grand constructeur européen. Notre activité est essentiellement axée sur la recherche et le développement.

Notre marché, c'est le moteur prototype d'étude, et le droit industriel sur nos brevets.

Quel est le principe du moteur à taux de compression variable ?
C'est une technique qui est connue depuis fort longtemps qui permet d'avoir des économies d'énergies de 15 à 35% selon le type de véhicule.

Quelle est la date de création de MCE-5 ?
Depuis janvier 1997.

Avez-vous des projets en cours avec la Suisse ?
Nous avons des projets avec la Compagnie du Gaz Suisse qui s'intéresse à notre technologie en collaboration avec l'EPFL.

La région Rhône-Alpes offre-t-elle des avantages particuliers par rapport à votre activité ?
L'essentiel de la fabrication de ce moteur se fait en Rhône-Alpes car la région dispose d'un pôle mécanique innovant. Nous faisons fabriquer nos composants sur Saint-Étienne où il y a un savoir-faire exceptionnel dans divers domaines de la mécanique.

Lyon Place Financière et Tertiaire

Fondée il y a 17 ans par le Syndic des Agents de Change, Lyon Place Financière et Tertiaire compte environ 200 structures adhérentes représentant les métiers de la Finance et du conseil Haut Niveau ainsi que les formations qui y conduisent. Elle a pour vocation de démontrer l'existence à Lyon et dans la région Rhône-Alpes d'un véritable pôle de la finance européenne, de le promouvoir et de l'animer.

En effet, dans la région Rhône-Alpes, 65 banques françaises et étrangères sont présentes, et plus de 1000 entreprises de plus de 50 personnes sont à capitaux étrangers. En associant les adhérents d'une dizaine de familles professionnelles autour d'une même volonté « promouvoir la place de Lyon en mettant en valeur ses compétences », Lyon Place Financière et Tertiaire contribue à faire rayonner Lyon et la région Rhône-Alpes.

LPFT@lyon-finance.org **www.lyon-finance.org**

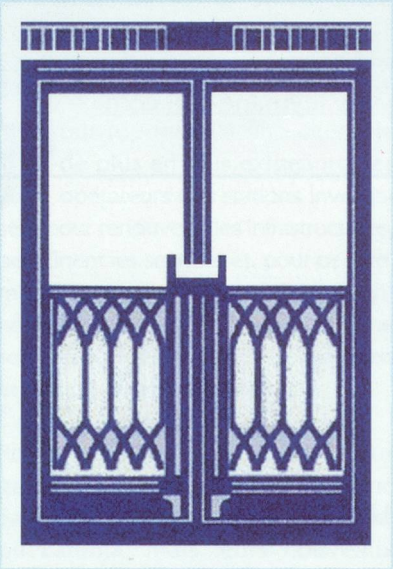

Fiduciaire de la Corraterie
14 rue de la Corraterie – CP 5114
CH-1211 GENEVE 11
Tél. : 00 41 (0)22 312 18 50 – Fax. : 00 41 (0)22 781 02 76

COMPTABILITE – REVISION – AUDIT
TRANSMISSION – CONSEILS

SPECIALISTE
EN RELATIONS ET IMPLANTATIONS
FRANCO-SUISSES

ERAI

Implantation
en Rhône-Alpes.

Agence de développement
économique de la région
Rhône-Alpes.

Votre société a un projet d'acquisition, de partenariat technologique ou commercial, d'implantation : ERAI vous assure une prestation gratuite d'identification et d'approche de cibles, de rencontres avec vos partenaires potentiels, d'optimisation fiscale, de subventions et de financements, ...

Votre société a d'autres requêtes spécifiques :
ERAI peut organiser un Discovery Day en Rhône-Alpes selon votre cahier des charges.

Aymeric de Mollerat, Tél. : +33 (0)4 72 38 33 72
aymeric.de.mollerat@erai.org
www.investinra.com

Publi info

GÉRARD LEYMARIE SARL / AVL

AVL (Alu Véranda Leymarie) est une entreprise familiale franco-suisse, forte de plus de 25 ans d'expérience dans la conception, la fabrication et la pose de vérandas.

Installée en Haute Savoie, à Poisy, (3 kms d'Annecy) l'entreprise AVL fabrique dans ses ateliers des vérandas sur mesure de très haute qualité, alliant avec élégance l'aluminium et le bois, selon les besoins précis de chaque client.

Un espace libre sur imaginaire

Une véranda est une pièce à part entière mais privilégiée par sa luminosité et dont l'utilisation laisse la part belle à l'imagination.

Une salle à manger en pleine nature, les pieds dans la neige !

Une chambre à coucher au clair de lune !

Son travail de qualité lui ayant attiré une nombreuse clientèle suisse, et par souci de simplifier leurs relations, AVL a ouvert une antenne à Genève au 10, rue de la Colline et un site internet www.leymarie-sarl.com

---

Salon International des Affaires

1er Salon International des Affaires

du 7 au 9 octobre 2004 - Palais de Beaulieu - Lausanne.

Les entreprises ont sans cesse besoin d'entretenir et de développer un réseau de relations d'affaires.

Les rencontres entre entreprises, entrepreneurs, dirigeants, ou cadres permettent le développement de ce réseau.

Le **Salon International des Affaires** a pour ambition de créer un cadre propice au développement d'opportunités d'affaires pour ses exposants en regroupant le plus possible d'acteurs économiques et en créant entre eux des relations favorisant le développement de chacun.

Durant les 3 jours de l'événement, la qualité des conseils, la flexibilité et la convivialité des prestations seront privilégiées au travers de l'organisation de 5 village thématiques pour les exposants.

Des conférences et ateliers animés par des professionnels de renom permettront aux participants de s'informer sur les marchés et les nouvelles tendances en gestion et développement d'entreprises.

La Chambre de Commerce Suisse en France sera présente parmi les exposants.
www.salondesaffaires.com

L'industrie de la neige et des loisirs

Les Alpes rhônalpines comprennent le plus grand domaine skiable européen, avec le record mondial de fréquentation puisque plus de 500 millions de passages aux remontées mécaniques ont lieu chaque hiver.

Pour répondre à une clientèle de plus en plus exigeante, les opérateurs des stations investissent pour renouveler les infrastructures, peaufinent les services et, pour ce faire, maintiennent au plus haut niveau technologique leurs fournisseurs. Même schéma pour les fabricants de matériels et d'équipements de l'individu.

Rhône-Alpes est le berceau des plus grandes marques de sport, comme Salomon, Dynastar, Rossignol, Millet ou Lafuma, mais leurs nouveaux challengers eux aussi cherchent à s'y implanter pour profiter de l'image de marque des Alpes françaises.

Cette image est entretenue au plus haut niveau : trois fois région olympique (1924 à Chamonix, 1968 à Grenoble et 1992 à Albertville), elle est en lice pour ceux de 2014 par le biais de la Haute-Savoie.

Sur les 4 000 remontées mécaniques en service en France, 56 % sont situées dans les Alpes du Nord, massif montagneux de la région Rhône-Alpes, et cette concentration d'équipements est particulièrement forte en Savoie où elle dépasse largement le million de personnes transportées en une heure, soit 29 % du débit des installations françaises, notamment dans ses grands domaines : Les 3 Vallées, La Plagne, Les Arcs, Val d'Isère ou Tignes. La Haute-Savoie n'est pas très loin, avec Avoriaz, Flaine, Chamonix ou Megève, et l'Isère arrive en 3ème position avec Les Deux-Alpes ou l'Alpe d'Huez.

Les Alpes du Nord sont la première destination-montagne en France, avec près de 59 millions de nuitées, hiver et été confondus, sur 89 millions de nuitées en Rhône-Alpes. Evidemment, les

surfaces disponibles en station se raréfient, et le prix de la construction ne cesse d'augmenter, d'autant que les prestations se situent de plus en plus dans le haut de gamme. L'offre hôtelière représente 10 % de la capacité touristique, contre 20 % pour les comités d'entreprise et les clubs ou centres de vacances. Le locatif géré par les agences et les résidences de tourisme est donc de 70 %.

Les grands promoteurs renforcent leurs positions sur ce segment très compétitif mais également très technique. C'est ainsi que le groupe Pierre & Vacances, déjà présent dans 21 stations des Alpes, a racheté Maeva détenant 28 centres. Le groupe canadien Intrawest a acquis 50 000 m2 de droits à construire, et le groupe MGM, possédant déjà 8 000 lits dans 15 résidences, compte en ouvrir 8 de plus en deux ans.

365 jours de tourisme par an :

La RÉGION RHÔNE-ALPES, par sa diversité des paysages, offre un haut lieu du tourisme hexagonal.

L'activité principale est la montagne avec en tête le ski, l'alpinisme, la randonnée plus de 200 stations principalement implantées en Savoie, Haute-Savoie et Isère.

La région bénéficie de nombreux lacs naturels (Annecy, Le Bourget, le Léman…) et de nombreuses réserves naturelles qui représentent 50 % des espaces naturels classés en France.

Ainsi, de l'Ardèche à la Drôme, en passant par le Pilat, des espaces sauvages bénéficient de nombreuses espèces animales et végétales à découvrir.

Enfin des lieux chargés d'histoire avec les villages médiévaux (Crémieu, Pérouges, Ivoire), les villages des pierres dorées, et les centres historiques et culturels des villes exerçant un fort pouvoir d'attraction.

Ainsi, depuis 1998, le Vieux Lyon est classé au Patrimoine Mondial de l'Humanité, et attire de nombreux touristes étrangers.

Vivre en Rhône-Alpes

Avec sa zone de haute montagne où culmine le Mont-Blanc, ses villes de bord de lac comme Annecy ou encore l'héritage culturel de Lyon, Rhône-Alpes attire chaque année près de 28 millions de touristes dont 15 % d'étrangers. Ce tourisme de loisirs et de découvertes (avec 2 parcs nationaux, 6 parcs naturels et 25 réserves naturelles), est renforcé par un important tourisme d'affaires et de colloques internationaux.

De la préhistoire à l'art contemporain, en passant par les vestiges gallo-romains et la Renaissance, la culture est valorisée : sites, monuments et architecture laïque ou religieuse témoignent de la tradition d'échange de la région Rhône-Alpes.

Ce patrimoine, soigneusement conservé, se révèle à travers 300 musées, tels l'Institut Lumière à Lyon (berceau du cinéma), ou le long de parcours organisés tels que le Chemin du Baroque en Savoie ou la Route de la Soie, à l'image d'une identité culturelle marquée.

Une multitude d'évènements culturels se déroulent en Rhône-Alpes tout au long de l'année : la Biennale de la danse à Lyon, le Festival du film français à Avoriaz, le Festival du jazz à Vienne ou encore le Festival d'animation à Saint-Etienne. Une cinquantaine de festivals de cinéma ont lieu chaque année dans la région, et la présence de professionnels reconnus (comme la société Rhône-Alpes Cinéma), permet le tournage d'une cinquantaine de films par an. Créés à l'Opéra de Lyon, les ballets Cendrillon ou Roméo et Juliette de Prokofiev ont fait l'objet de tournées mondiales.

Les structures d'accueil en Rhône-Alpes sont susceptibles de répondre à toutes les demandes pour tous les budgets. 2 600 hôtels classés tourisme, l'aéroport international de Lyon Saint-Exupéry et 5 aéroports régionaux, 20 centres de congrès pour les séminaires, colloques ou manifestations culturelles sont disponibles et relayés par des modes de communications à la hauteur des évènements proposés (transmission par satellite, traduction simultanée...).

Des échanges franco-suisses

Au sein de cette dynamique culturelle, les échanges avec la Suisse sont très vivants. Par exemple, en partenariat avec PROHELVETIA (Fondation suisse pour la culture) et le Consulat général de Suisse à Lyon, l'architecture suisse sera représentée à Lyon en octobre 2004 par l'exposition « l'Architecture tessinoise 1970-2000 ».
Dans le cadre plus traditionnel de l'univers musical s'inscrit l'échange d'orchestres philharmoniques des villes de Lyon, Genève et Zurich.

Le caractère multiculturel et le plurilinguisme de la Suisse, au-delà des richesses culturelles, apportent une contribution importante à la promotion et à l'image de ce pays en Rhône-Alpes, et resserrent les liens traditionnels de l'amitié franco-suisse.

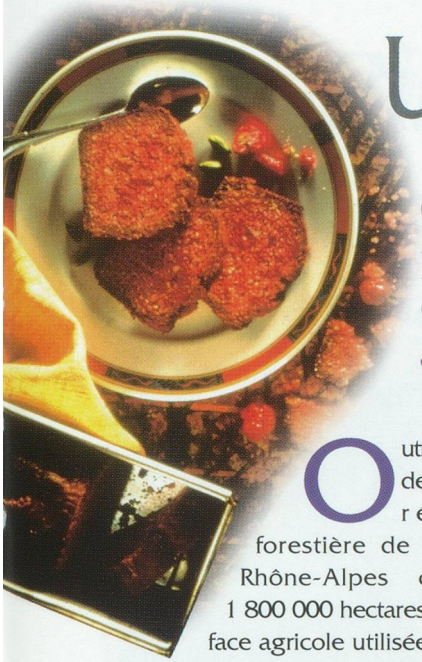

Une nature en harmonie

Grâce à sa situation privilégiée, depuis les Alpes au Massif Central en passant par la Bresse ou la vallée du Rhône, cette terre de contrastes est riche en productions agricoles variées, animales ou végétales, avec une nature préservée.

Outre être la deuxième région forestière de France, Rhône-Alpes compte 1 800 000 hectares de surface agricole utilisée, développant 85 000 emplois. Avec 757 entreprises de plus de 10 personnes, la région est la première région française pour l'industrie agroalimentaire, avec un marché domestique de 6 millions de consommateurs.

Certains secteurs constituent d'évidents points forts, comme l'industrie des viandes et des préparations à base de viande, avec par exemple une seconde position en France pour les industries charcutières (150 000 tonnes/an). Les fameux saucissons secs ou crus ne peuvent se faire n'importe où, et les sites appropriés de la région, tels les côteaux du lyonnais, fournissent le séchage, la maturation ou la conservation nécessaire.

Pour l'industrie des plats préparés à base de viande, un nombre considérable d'entreprises sont vraiment spécialisées, comme Rolland Monterra dans l'Ain pour les pâtés en croûte, Martinet dans l'Isère pour les plats cuisinés ou Vitacuire dans le Rhône pour les surgelés.

13 000 salariés sont employés dans ces entreprises, pour un chiffre d'affaires de 2,4 milliards d'euros.

L'industrie laitière pour sa part, avec un chiffre d'affaires de 2,2 milliards d'euros et 4 000 salariés est présente à travers de grandes entreprises, comme Danone, premier producteur mondial de yaourt, fromages frais et desserts lactés, ou Cedillac pour ses enseignes Yoplait ou Candia, mais également à travers un nombre important de plus petits producteurs, qui génèrent 25 000 tonnes de fromages (dont huit AOC), comme Entremont (Meule d'Or), l'Etoile du Vercors ou Bressor, et de nombreux petits producteurs.

Enfin, l'industrie des produits transformés génère un chiffre d'affaires de 2 milliards d'euros pour 16 000 salariés. On y trouve le travail du grain, les pâtes alimentaires (Lustucru, Panzani, Chiron-Alpina), les plats cuisinés, les confitures, les sauces et la chocolaterie-confiserie. Le secteur de la viennoiserie, à lui seul, compte les numéros un et deux français du secteur, respectivement Panavi et Brioche Pasquier.

En plus de cette industrie puissante et diversifiée, Rhône-Alpes bénéficie d'une véritable image de marque en terme de savoir-faire gastronomique, Lyon étant considérée comme la capitale mondiale de cet art de vivre.

Pour développer ces atouts, la région s'est dotée depuis 1991 d'un technopôle de génie industriel alimentaire avec ALIMENTEC, à Bourg en Bresse, qui fédère près de 600 entreprises. Cette plate-forme, ayant pour objectif d'aider les entreprises à maîtriser l'ensemble des procédés de fabrication, rassemble la recherche appliquée, la recherche scientifique, l'enseignement supérieur et les services de proximité aux industries agroalimentaires.

Un exemple de coopération franco-suisse

Frédéric HAEHL

Dans le domaine du vin, les acteurs (Côteaux du Lyonnais, Beaujolais, vins d'Ardèche ou du Jura), font face à une virulente concurrence du nouveau monde, dans un contexte de surproduction mondiale et de baisse régulière de la consommation.

Frédéric HAEHL, Vice-Président de la CCSF Région Rhône-Alpes Auvergne et consultant franco-suisse chez EUROCOSMOS, en collaboration avec la société suisse EXMAR, spécialiste du management/marketing produit et détentrice de la licence d'importation, et l'Union Viticole du Beaujolais (UVB), veut rationaliser les circuits de distribution en se rapprochant le plus possible des consommateurs, via la création d'une plate-forme logistique et commerciale en Suisse.

Ainsi, après une sélection rigoureuse des vins français, cette structure assurera pour le compte des vignerons français l'organisation de « journées de pays », foires, salons et autres soirées à thèmes, afin de permettre la vente directe aux particuliers de vins sélectionnés. Cela permettra en outre de promouvoir le tourisme rural dans les régions viticoles concernées.