Zeitschrift: Pestalozzi-Kalender
Herausgeber: Pro Juventute
Band: 98 (2005)

Artikel: Verkehrshaus : Luzern
Autor: Schwendimann, Nadine / Sigrist, Martin
DOI: https://doi.org/10.5169/seals-989528

Nutzungsbedingungen
Die ETH-Bibliothek ist die Anbieterin der digitalisierten Zeitschriften auf E-Periodica. Sie besitzt keine Urheberrechte an den Zeitschriften und ist nicht verantwortlich für deren Inhalte. Die Rechte liegen in der Regel bei den Herausgebern beziehungsweise den externen Rechteinhabern. Das Veröffentlichen von Bildern in Print- und Online-Publikationen sowie auf Social Media-Kanälen oder Webseiten ist nur mit vorheriger Genehmigung der Rechteinhaber erlaubt. Mehr erfahren

Conditions d'utilisation
L'ETH Library est le fournisseur des revues numérisées. Elle ne détient aucun droit d'auteur sur les revues et n'est pas responsable de leur contenu. En règle générale, les droits sont détenus par les éditeurs ou les détenteurs de droits externes. La reproduction d'images dans des publications imprimées ou en ligne ainsi que sur des canaux de médias sociaux ou des sites web n'est autorisée qu'avec l'accord préalable des détenteurs des droits. En savoir plus

Terms of use
The ETH Library is the provider of the digitised journals. It does not own any copyrights to the journals and is not responsible for their content. The rights usually lie with the publishers or the external rights holders. Publishing images in print and online publications, as well as on social media channels or websites, is only permitted with the prior consent of the rights holders. Find out more

Download PDF: 28.08.2025

ETH-Bibliothek Zürich, E-Periodica, https://www.e-periodica.ch

5 VERKEHRSHAUS
Luzern

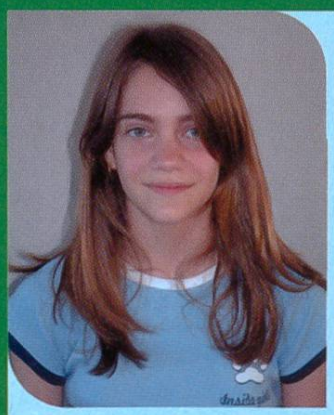

Nadine Schwendimann, 12 Jahre, hat Herrn Martin Sigrist (Werbeleiter) interviewt.

1. Warum und wann wurde das Verkehrshaus erbaut?

Das Verkehrshaus der Schweiz wurde 1959 eröffnet. Eigentlich sollte das Verkehrshaus in Zürich gebaut werden, doch der am 26. Februar 1942 gegründete «Verein Verkehrshaus der Schweiz» konnte keinen geeigneten Platz finden. Bis die Stadt Luzern ein Gelände direkt am See anbot.

2. Geben Sie uns bitte einen Überblick darüber, was im Verkehrshaus zu sehen ist.

Im Verkehrshaus stehen, liegen und hängen rund 3000 Objekte der Mobilitätsgeschichte. Das sind Eisenbahnen, Autos, Flugzeuge, Schiffe und natürlich alles, was so dazugehört, Filme, Bilder, Modelle, Dokumente. Wie Fernsehen und Radio funktioniert, kann jeder in der Halle Kommunikation ausprobieren. Im Planetarium siehst du die Planeten und Sterne so realistisch, das du meinst, es sei Nacht und man schaue direkt an den Himmel. Das IMAX-Filmtheater ist eine Art Kino, nur ist alles viel grösser: die Leinwand, die Filmrolle (110 kg!) und natürlich auch das Bild. Damit sieht der Zuschauer auch ganz kleine Dinge sehr gut, oder grosse Dinge haben vollständig Platz auf der Leinwand.

In der Gotthardtunnelschau fährt eine Grubenbahn bis an die Tunnelbaustelle von 1875.

Und wer sich getraut, obwohl es natürlich völlig ungefährlich ist, besteigt den Fesselballon Hiflyer und schwebt damit auf eine Höhe von über 120 Meter über dem Verkehrshaus. Hier hast du einen genialen Rundblick über die Stadt und auf den Vierwaldstättersee.

3. Was bietet das Verkehrshaus Spezielles?

Das Verkehrshaus ist, wie du siehst, sehr vielseitig. Zusätzlich gibt es immer neue Sonderausstellungen. Im Internet stehen jeweils die genauen Informationen dazu.

Wer will, muss jedoch nicht nur Dinge anschauen, sondern kann auch selber etwas tun. Pirat spielen auf einem richtigen Schiff, Loopings fliegen im Flugsimulator oder mit ferngesteuerten Lastwagen herumkurven sind nur einige von vielen Attraktionen.

4. Was planen Sie für die Zukunft?

Unser nächstes, grosses Ziel ist der Neubau der Ausstellungshalle «Strassenverkehr».

Bis es aber so weit ist, werden wir mit spannenden Sonderausstellungen dafür sorgen, dass es niemandem bei uns langweilig wird. Und wenn wir alles richtig gemacht haben, werden wir vielleicht einmal mehr als eine Million Leute pro Jahr im Verkehrshaus begrüssen, wer weiss?

5. Kann man sich bei Ihnen aktiv betätigen?

Im Verkehrshaus können Kinder Lokführer sein oder Kunstflieger, Astronaut, LKW-Fahrer oder Helikopterpilot. Es gibt einen Fahrradparcours mit Velos, wie sie bestimmt niemand zu Hause hat. Es gibt ungewöhnliche Computerspiele, ein Radio- und Fernsehstudio, Internetstationen, Reaktionstests, zwei Mini-Autos, die «zusammenputschen», oder ferngesteuerte Schiffe, die du auf dem Wasser herumkurven lassen kannst. Der Platz reicht hier kaum, um dir alles aufzählen zu können.

6. Ab welchem Alter lohnt sich ein Museumsbesuch?

Das Verkehrshaus eignet sich für den Besuch mit der ganzen Familie.

Für Kinder ab 5 Jahren ist auch das IMAX Filmtheater geeignet. Einige Attraktionen verlangen eine Mindestgrösse von 1.20m.

7. Was ist für uns Kinder besonders attraktiv?

Der Prospekt «37 Abenteuer» zeigt viele besonders spannende Dinge für Kinder im Verkehrshaus, doch hier meine persönlichen Tipps:

In der Swissarena kann man herrlich mit Filzpantoffeln über eine riesige Luftfotografie der Schweiz «schleifen» (mach ich selber auch gerne!) und dabei sein eigenes Haus von oben entdecken. In der Kinderpost oder auf der Kommunikationsgalerie lassen sich Briefe stempeln oder ein Fax versenden. Oder versucht mal all die Knöpfe zu zählen, wo man drauf-

NOVARTIS
Was machst Du?
Wir machen: Forschung, Entwicklung,
Lehrstellen
061 696 96 99
www.novartis.ch/lehrstellen

drücken kann und sich etwas bewegt! Und eine Fahrt mit der Gartendampfbahn vergisst niemand so schnell.

8. Machen Sie für Schulklassen und Familien Führungen?

Für Schulklassen gibt es im Planetarium Extra-Programme und demnächst Erlebnisführungen durch das Museum, die sich überhaupt nicht wie Schule anfühlen. Unser Schuldienst gibt eurem Lehrer gerne Auskunft. Zudem haben wir eine Menge interessanter Arbeitsblätter und Aufgaben über unsere Ausstellungsthemen zusammengestellt. Euer Lehrer kann sich darüber auch im Internet informieren.

Wenn du all deine Verwandten und Freunde mitbringst, könnt ihr auch eine Sonderführung erhalten oder gar euren Geburtstag bei uns feiern.

9. Zum Schluss noch einige Zahlen:

Wie viele Besucher kommen pro Jahr ins Verkehrshaus?

Alles zusammen, mit IMAX und dem Hiflyer-Ballon, etwa 850 000 Besucher.

Wie viel kostet ein Eintritt?

Für Kinder bis 6 Jahre: Museum gratis, IMAX 12 Fr.

Bis 16 Jahre: 21 Fr. für Museum mit IMAX, nur Museum 12 Fr.

Erwachsene: 32 Fr. Museum mit IMAX, nur Museum 24 Fr.

Familien mit Kind und Kegel: 90 Fr. für Museum mit IMAX, nur Museum 50 Fr.

Wie sind die Öffnungszeiten?

In der Sommerzeit: 10 bis 18 Uhr

In der Winterzeit: 10 bis 17 Uhr

Und: Haben Sie auch eine Homepage?

Klar! www.verkehrshaus.ch

POWER
BEIM BAUER

Zentralstelle, Postfach, 8021 Zürich

Erlebnisse in neuer Umgebung.
Für Jugendliche ab 14 Jahren.
Mit dabei: Taschengeld, Kost und Logis. Telefon 0900-57-1291
www.landdienst.ch