**Zeitschrift:** Nebelspalter : das Humor- und Satire-Magazin
**Band:** 38 (1912)
**Heft:** 31

**Artikel:** Der noch rechtzeitig abgewendete Sängerstreik
**Autor:** [s.n.]
**DOI:** https://doi.org/10.5169/seals-444809

**Nutzungsbedingungen**
Die ETH-Bibliothek ist die Anbieterin der digitalisierten Zeitschriften auf E-Periodica. Sie besitzt keine Urheberrechte an den Zeitschriften und ist nicht verantwortlich für deren Inhalte. Die Rechte liegen in der Regel bei den Herausgebern beziehungsweise den externen Rechteinhabern. Das Veröffentlichen von Bildern in Print- und Online-Publikationen sowie auf Social Media-Kanälen oder Webseiten ist nur mit vorheriger Genehmigung der Rechteinhaber erlaubt. Mehr erfahren

**Conditions d'utilisation**
L'ETH Library est le fournisseur des revues numérisées. Elle ne détient aucun droit d'auteur sur les revues et n'est pas responsable de leur contenu. En règle générale, les droits sont détenus par les éditeurs ou les détenteurs de droits externes. La reproduction d'images dans des publications imprimées ou en ligne ainsi que sur des canaux de médias sociaux ou des sites web n'est autorisée qu'avec l'accord préalable des détenteurs des droits. En savoir plus

**Terms of use**
The ETH Library is the provider of the digitised journals. It does not own any copyrights to the journals and is not responsible for their content. The rights usually lie with the publishers or the external rights holders. Publishing images in print and online publications, as well as on social media channels or websites, is only permitted with the prior consent of the rights holders. Find out more

**Download PDF:** 04.08.2025

**ETH-Bibliothek Zürich, E-Periodica, https://www.e-periodica.ch**

## Der noch rechtzeitig abgewendete Sängerstreik.

(Postludium zum eidg. Sängerfest 1912.)

„An das Meer“ von Meister Reger
Jeder Sänger denkt mit Grau'n.
Heil'ger Hegar! Solch ein Wettlied
War noch niemals nicht zu schau'n!
Solche Dissonanzenkiste
War bei Festen unerhört,
Dein Kompositum, Max Reger,
Hat die Sängerwelt empört!

Und sie riefen: Nie und nimmer
Beißen an wir an das Meer!
Dieser Kantus zu verbacht ist,
Zu verflucht verfugt, — zu schwer!
Eher streiken wir und kommen
Ueberhaupts nicht zu dem Fest,
Wenn man diesen Reger-Meerschaum
Unserm Kehlkopf nicht erläßt!

Regers Meerrettig-Canzone
Wurde schleunig abgesetzt,
Weil nebst edleren Organen
Sie den Darmkanal verletzt.
Freude war in Trojas Hallen,
Als Max Regers Schmarrn verschwand;
Keiner forcht mehr, einzubüßen
's Trommelfell und den Verstand.

Merkt es Euch, ihr Notenschreiber:
Reizt nicht Eure Sängerschaar.
Selbst der friedevollste Baß wird,
Wird geneckt er, — zum Barbar.

Ueberspannt drum nicht den Bogen,
Ueberstraußt mir nicht den Strauß,
Sonst geht's Euch wie Regers Muse, —
Und ihr fliegt zum Tempel 'raus!

-ee-

### Kaiserbegegnung.

Zwei Männer, jeder mit gekröntem Haupt,
begrüßten sich in Finnlands stillen Schären.
Man hat behauptet und zum Teil geglaubt,
sie würden was politisches gebären.

Weil dieses meist nicht unbedeutend ist,
(u. wär es dies, man macht es was bedeuten)
so horchte mancher wackre Journalist,
ob er nicht etwas würde hören läuten.

Die beiden Herrscher blieben ziemlich stumm,
zwar küßten sie sich einmal und ein zweites.
Auch gab es ziemlich viel Brimborium,
doch — leider — wirklich nichts halbwegs gescheites.

Johannis Feuer.

### New Yorker Polizei.

O Yankee, armer Yankee
Wie reich und doch so arm
Bist plötzlich du geworden
Defekt, daß Gott erbarm!
Der guten Ordnung Wächter —
Die heilige Hermandad
Lebt von des Spiels Erträgen
Beharrlich, früh und spat!
Der Lieutenant, der Becker
Besaß eine schöne Rent',
Ueber welche Rose wachte
Es waren 20 %! . . .
Vor'm Land des geheiligten Dollars
Wird uns jetzt angst und bang,
Der Fluch ist: So wird es bleiben
Noch viele Jahre lang!

Wenn ich so 'mal zum Zeitvertreib — die Zeitungen durchneuse, — dann macht mich dieses Tagsgeschreib — ganz dumm im Hirngehäuse, — denn das Gedankenlabyrinth — der schönen Frauenseele — ist zart beseitet, engelslind — gleich einem Prachtsjuwele. — Drum tut mir's auch im Busen weh, — im jungfräulichen Herzen — schmeckt's bitterer wie Aloe — und kann es nicht verschmerzen — wenn es von Neuem immer sieht — wie Frau'n hintanstehn müssen — während der Mannesparasit — die Früchte darf genießen.

— Da starb nach neuestem Bericht — der Kaiser Mutsuhito — der auch verbrochen manch Gedicht — offen und inkognito; — der Kronprinz aber der jetzt steigt — auf seinen Mikadothron, — der ganzen Welt es offen zeigt — daß er der rechte Hauptsohn. — Wenn auch, wie man weiß ganz genau — und jeder schreibt voll Wonne — nur von der vierten „Nebenfrau“ — des Herrn im Land der Sonne. —

So, so, nur eine „Nebenfrau“ — war des Kronprinzen Mutter, — für Manneswillkür frech und rauh — ein rechtes Sündenfutter, — dazu ist's Weib dann gut genug — Kronprinzen zu gebären — um dann sie ohne Recht und Fug — zum Kebsweib zu entehren. — Nein, nein, und dreimaltausend nein! — mir soll das nie passieren, — ich bleibe ewig Jungfräulein, will weiter demonstrieren — stets gegen falsche Mannesart — und gegen Frauverführung, — verfluche jeden Schnauz und Bart — und jede Mannsberührung — mein einst so zartes Jungfrauherz — ist hart wie Stein und krustig — wie himmlisch Meteorenerz — und gar nicht mannsgelustig — die Lieb' gleicht der Malaria — so grüßet Dich

Eulalia.

Mancher der „geschmiert“ wird denkt dabei: non olet, übersetzt es aber anstatt: es riecht nicht! mit: es reicht nicht.

**Neugier.** Merkwürdig, ob wohl alle Zimmervermieterinnen so neugierig sind? Die meine frägt mich immer, wann ich ihr endlich die Miete bezahle . . .

Rägel: „Jetz werdeder perse ä paar Mönet nümme schaffe bis Politik wieder igränkt ist und säb werdeder.“

Chueri: „Nüd emol; d'Politik verleidet eim äfänigs wie sure Hördöpfeltampf.“

Rägel: „'s meist dra ist au nu Tampf und es nimmt ein nu 's Tüfelswunder, warum daß 's Wibervolch d'Nase au partu na wott drin-ie ha und säb nimmts ein. Ich persönli wett ämel lieber allimal es Päärli heiß Würst und en halbe Liter Neue weder en Stimmzedel.“

Chueri: „Alsig Narre häts na vil bis uf Baden abe. Redid übrigens ämal mit eme Kantonsrot über de Punkt vielicht daß das dem Damen-Stimmweh im Gsetz gstipeliert wirt; de Kantonsrot fürcht jo 's Wibervolch i dem Punkt verflüechter weder d'Cholera.“

Rägel: „Uf all Fäl sägeder mr nüme Damestimmweh, sust händer dänn en Fuleböllebläst z'gwärtigen über Eueri Laferen abe und säb händer. Mir, 's Wibervolch, stimmed wie mir wänd, nüd wien Eine oder Zwee, won i dr Zitig öppis vorbrelagget und i dr Versammlig d'Händ verrühred.“

Chueri: „Säb glaubi selber au, daß in Euerer Wahlversammlig meh weder Zwo mitenand redid; det heißts ämol: „De viert, de feust und de siebet Tisch händ 's Wort.“

Rägel: „Abfahrt! Oder i schüße scharpf, Chuereli.“


KÖNIGL. FACHINGEN Natürliches Mineralwasser

von grosser Bedeutung für die Gesundheit

KÖNIGL. FACHINGEN Natürliches Mineralwasser

Literatur durch die Brunnen-Inspektion in Fachingen (Reg.-Bez. Wiesbaden)

KÖNIGL. FACHINGEN Natürliches Mineralwasser

Knotenpunkt der Bundesbahn, Südostbahn, Gotthard und nach der Rigi.

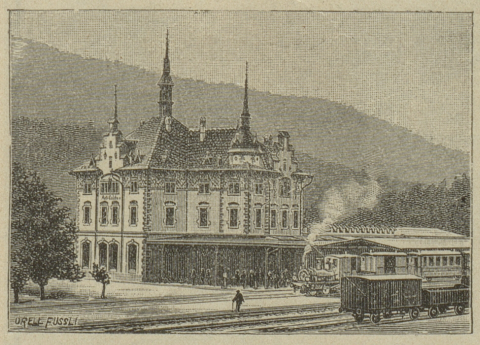

# Bahnhof-Restaurant Goldau

Telegraph — Buffet de la Gare — Telephon

**Service à la carte**

**Mittagessen** von 11—1½ Uhr zu Fr. 1.60 bis Fr. 2.— und höher
**Diner** de 11—1½ heure de Fr. 1.60 à Fr. 2.— et au dessus. 8

**Lunch. Reiche Weinkarte. Offene Weine. Offenes Bier, Kaffee, Tee, Schokolade zu jeder Tageszeit**

**Schulen und Vereine ermässigte Preise**
**Verproviantierungsstation für Rigibesucher**

**C. SIMON.**