

Zeitschrift: Nachrichten des Schweizerischen Burgenvereins = Revue de l'Association Suisse pour Châteaux et Ruines = Rivista dell'Associazione Svizzera per Castelli e Ruine

Herausgeber: Schweizerischer Burgenverein

Band: 60 (1987)

Heft: 2

Vereinsnachrichten: Jahresbericht des Präsidenten für das Geschäftsjahr 1986

Nutzungsbedingungen

Die ETH-Bibliothek ist die Anbieterin der digitalisierten Zeitschriften auf E-Periodica. Sie besitzt keine Urheberrechte an den Zeitschriften und ist nicht verantwortlich für deren Inhalte. Die Rechte liegen in der Regel bei den Herausgebern beziehungsweise den externen Rechteinhabern. Das Veröffentlichen von Bildern in Print- und Online-Publikationen sowie auf Social Media-Kanälen oder Webseiten ist nur mit vorheriger Genehmigung der Rechteinhaber erlaubt. [Mehr erfahren](#)

Conditions d'utilisation

L'ETH Library est le fournisseur des revues numérisées. Elle ne détient aucun droit d'auteur sur les revues et n'est pas responsable de leur contenu. En règle générale, les droits sont détenus par les éditeurs ou les détenteurs de droits externes. La reproduction d'images dans des publications imprimées ou en ligne ainsi que sur des canaux de médias sociaux ou des sites web n'est autorisée qu'avec l'accord préalable des détenteurs des droits. [En savoir plus](#)

Terms of use

The ETH Library is the provider of the digitised journals. It does not own any copyrights to the journals and is not responsible for their content. The rights usually lie with the publishers or the external rights holders. Publishing images in print and online publications, as well as on social media channels or websites, is only permitted with the prior consent of the rights holders. [Find out more](#)

Download PDF: 07.04.2026

ETH-Bibliothek Zürich, E-Periodica, <https://www.e-periodica.ch>

Einladung zur Jahresversammlung vom 13./14. Juni in Chur

Samstag, den 13. Juni 1987

Vormittag: Eintreffen der Teilnehmer.
Individueller Zimmerbezug.

12.15 Uhr: Mittagessen im Hotel Drei Könige, Chur, Reichsgasse 8. Begrüssung durch den Präsidenten des SBV.

14.00 Uhr: Stadtführungen (Altstadt mit Kirchen, Befestigungen, Hof, Rätisches Museum).

16.30 Uhr: Statutarische Jahresversammlung im Grossratssaal (neben Stadttheater), Masanserstrasse 1. Anschliessend Apéro im Foyer des Grossratssaales.

20.00 Uhr: Nachtessen in der Hofkelleri, Hof 1. Gemütliches Beisammensein.

Sonntag, den 14. Juni 1987

Exkursion 1

Carfahrt nach Mittelbünden

Leitung: W. Meyer/E. Bitterli

08.30 Uhr: Abfahrt mit dem Car beim Bahnhof Chur auf der Route Chur – Lenzerheide – Tiefencastel – Thusis – Zillis – Thusis – Reichenau – Chur.

Ca. 17.00 Uhr: Ankunft in Chur mit Anschluss an die Schnellzüge.

Besichtigungen: Burgruine Strassberg, Burgruine Belfort, Zillis/Hasenstein, Burgruinen Alt- und Neu-Süns. (Kleine Programmänderungen bleiben vorbehalten.)

Wahlweise Mittagessen im Restaurant oder mit Rucksackverpflegung.

Ausrüstung: Gute Schuhe, Regenschutz. Die Exkursion findet bei jeder Witterung statt!

Kosten: Fr. 55.– mit Mittagessen im Restaurant, Fr. 35.– ohne Mittagessen im Restaurant.

Exkursion 2

Gemütliche Fusswanderung im Domleschg

Leitung: Lukas Högl

Route: Rothenbrunnen – Ortenstein (evtl. Innenbesichtigung) – St. Maria Magdalena Dusch – Alt Süns – Canova – Hasensprung – Fürstenau – Cazis (Verlängerung über Campi – Ehrenfels nach Thusis möglich).

Marschdistanz ca. 14 (bis 20) km. Verpflegung aus dem Rucksack. Leichte Wanderschuhe. Regenschutz. Die Exkursion findet bei jeder Witterung statt.

Besammlung: Station Rothenbrunnen um 8.45 Uhr. Abschluss ca. 17 Uhr.

Zugsverbindung ab Chur 8.16, Rothenbrunnen an 8.43. Die Fahrkarten werden individuell gelöst.

Kosten: Fr. 10.–, Kinder gratis.

Anmeldung, Übernachtung und Kosten

Die *Anmeldung* erfolgt über die Geschäftsstelle des SBV (Balderngasse 9, Zürich) mittels beiliegendem Einzahlungsschein. Der Eingang der Zahlung gilt als definitive Anmeldung.

Anmeldeschluss: 1. Juni 1987.

Die *Reservation* und *Bestellung* der **Unterkunft ist Sache der Teilnehmer.**

Da in Chur an diesem Wochenende noch eine weitere grössere Veranstaltung stattfindet, bitten wir unsere Mitglieder, sich bis *spätestens am 10. Mai 1987* mit dem

Verkehrsverein der Stadt Chur

Frau Sulzer

Ottostrasse 6

7000 Chur

Tel. 081/221818

in Verbindung zu setzen.

Der Verkehrsverein ist in der Lage, diverse Zimmerkategorien anzubieten. Geben Sie bitte an, ob die Ankunft in Chur mit dem Auto oder mit der Bahn erfolgt.

Kosten

Allgemeiner Tagungsbeitrag für Samstag Fr. 15.–

Mittagessen Samstag (Trockengedeck) Fr. 19.–

Nachtessen Samstag (Trockengedeck) Fr. 29.–

Sonntag:
Carfahrt (Exkursion 1)

mit Mittagessen Fr. 55.–
ohne Mittagessen Fr. 35.–

Fusswanderung (Exkursion 2) Fr. 10.–
(Kinder gratis)

Traktandenliste der statutarischen Jahresversammlung

1. Begrüssung, Protokoll der Jahresversammlung 1986
2. Jahresbericht des Präsidenten
4. Jahresrechnung 1986
5. Budget 1988
6. Festsetzung des Jahresbeitrages 1988
6. Mitteilungen des Präsidenten
7. Verschiedenes

Jahresbeitrag 1988

Gemäss Statuten hat die Jahresversammlung über die Höhe der Mitgliederbeiträge zu beschliessen. Der Vorstand beantragt, die Beiträge in der Höhe des Vorjahres zu belassen:

Jugendmitglieder	Fr. 25.–
Einzelmitglieder	Fr. 50.–
Ehepaare	Fr. 75.–
(Publikationen nur einfach)	
Kollektivmitglieder	Fr. 100.–

Jahresbericht des Präsidenten für das Geschäftsjahr 1986

Tagungen

Im Jahre 1986 veranstaltete der SBV seine statutarische Jahresversammlung am 23./24. August in Porrentruy JU und seine Frühjahrsversammlung am 8. März in Sempach LU. Beide Anlässe waren von Besichtigungen, Vorträgen und Exkursionen begleitet.

Vorträge und Exkursionen

Ausser der Jahres- und Frühjahrsversammlung wurden für die Gesamtvereinigung folgende Veranstaltungen ausgeschrieben: Studienreise nach Irland (18. bis 25. April), Besuch der Ausgrabung Altenberg BL (14. Juni), Exkursion in den Raum Biel (6. Juli), Exkursion in das Emmental (19. Oktober). Die «Zürcher Vortragsreihe» bot den im Raume Zürich wohnhaften Mitgliedern mehrere Vorträge und Exkursionen an. Eine analoge Veranstaltungsreihe konnte während des Berichtsjahres auch für den Raum Bern organisiert werden (in Funktion ab 1987). Auf die Durchführung von Vorträgen im Raume Basel möchte der

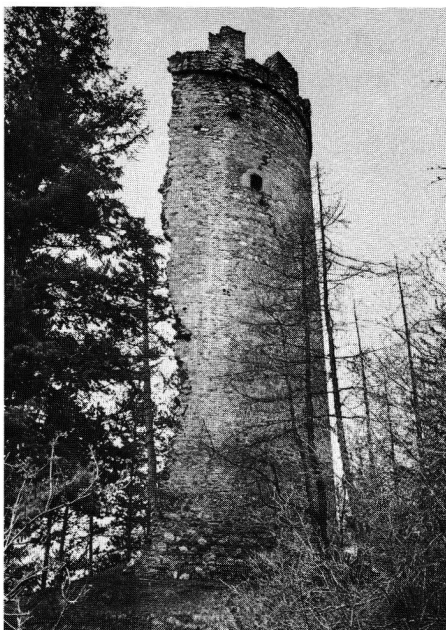

Neu-Süns/Canova GR. Wobnturm von Nordosten.

Vorstand des SBV verzichten, um die Veranstaltungen der «Burgenfreunde beider Basel» nicht zu konkurrenzieren.

Forschungsprojekte

Die unter dem Patronat des SBV stehende Arbeitsgemeinschaft für alpine Siedlungsarchäologie der Schweiz AGASAS bereitete 1986 ein weiteres Grabungsprojekt vor, das 1987 in Illgau SZ realisiert werden soll.

Für burgenkundliche, archäologische, historische oder denkmalpflegerische Fragen wurde der SBV bei folgenden Objekten zugezogen: Alt-Ramswag SG, Felsenburg BE, Hasenstein GR, Hohensalzburg A, Löwenstein GR, Neuburg TG, Oberwindegg GL, Silenen/Burgturm UR, Schnabelburg/Schnabelhöfe ZH, Wieladingen D, Wyher LU. Finanzielle Zuschüsse leistete der SBV für Grabungs- bzw. Restaurierungsvorhaben auf den Anlagen von Fracstein GR, Oberrinach LU, Sarnen/Hexenturm OW und Schattdorf/Hof UR.

Publikationen

– Nachrichten des Schweiz. Burgenvereins NSBV, Band 14, 59. Jahrgang, Hefte 1–6.

– Schweizer Beiträge zur Kulturgeschichte und Archäologie des Mittelalters SBKAM, Band 13, (Dorothee Rippmann und Mitautoren: Basel, Barfüsserkirche. Ein Beitrag zur Archäologie und Geschichte der mittelalterlichen Stadt).

Internationale Beziehungen

1986 unterhielt der SBV, vertreten durch seinen Präsidenten sowie seinen Vizepräsidenten E. Bitterli, Kontakte mit der Arbeitsgemeinschaft deutschsprachiger Burgenvereine ADV. Im Comité permanent der Organisation «Colloque du Château Gaillard» hat der Präsident des SBV Einsitz ad personam.

Bemühungen in den Bereichen von Ausbildung, Koordination, Information

Im Jahre 1986 war der Präsident an mehreren Lehrerfortbildungskursen mit dem Thema «Burgen und Adel im Mittelalter» beteiligt.

Administrative Tätigkeit

Die Administration des SBV wickelte sich 1986 im üblichen Rahmen ab, getragen von der Geschäftsstelle in Zürich.

Der Vorstand traf sich zu insgesamt vier Sitzungen. Einzelne Traktanden wurden durch statutengemäss eingesetzte Kommissionen vorbereitet.

Mitglieder

Ende 1986 zählte der SBV ca. 1650 Mitglieder.

Im Laufe des Berichtsjahres sind leider zwei ehemalige Vorstandsmitglieder verstorben, die sich um den SBV und seine Aufgaben sehr verdient gemacht hatten.

Kurt Scheurer, Fürsprecher zu Bern, hat jahrelang an der Vorbereitung und der Organisation der jährlichen Auslandsfahrten mitgewirkt. Im Vorstand hat er als gewiegter Jurist entscheidend zur Lösung interner Vereinsprobleme mit Rechtsfolgen beigetragen. Als hochkultivierter, seiner Heimatstadt Bern und deren Traditionen eng verbundener Geschichtsfreund hinterlässt er

auch im Kreise des SBV beste Erinnerungen.

Dr. Hans Erb gehört zur Pioniergeneration der Burgenarchäologen. Dank zahlreichen Grabungen im Aargau (u. a. Alt-Thierstein), im Zürichbiet (u. a. Dübelstein) und in Graubünden (u. a. Belmont, Nieder-Realta) hat er der modernen, der Archäologie verpflichteten Burgenforschung zum Durchbruch verholfen. Als Direktor des Rätischen Museums in Chur hat er es verstanden, die reichen Funde und Befunde von Burgengrabungen in Graubünden dem breiten Publikum zugänglich zu machen. Der SBV verliert mit ihm einen profunden Kenner der Kultur Rätens im Mittelalter.

Januar 1987 *Prof. Dr. Werner Meyer*

Vorstandsliste

Präsident:

Prof. Dr. Werner Meyer, Fröschenweg 11, 4127 Birsfelden, 061 22 74 06

Ehrenpräsident:

Dr. Hugo Schneider, Hadlaubstrasse 154, 8006 Zürich, 01 361 5908

Vizepräsidenten:

Ernst Bitterli, Ruhsthalweg 558, 5015 Niedererlingsbach SO, 064 34 36 86

Dr. Heinrich Boxler, Im Hölzli 19, 8706 Feldmeilen ZH, 01 923 41 34

Quästor:

Dr. Franz Baumgartner, Balderngasse 9, 8001 Zürich, 01 221 39 47

Beisitzer:

Frau M. Letizia Heyer-Boscardin, Bündtenmattstrasse 1, 4102 Binningen 061 39 96 15

Lukas Högl, Niederdorfstrasse 51, 8001 Zürich, 01 47 65 97

Peter Kaiser, Schützenmattstrasse 16, 4500 Solothurn, 065 23 19 59

Frau Franziska Knoll-Heitz, Obere Berneckstrasse 38, 9000 St. Gallen, 071 27 70 10

Paul Felix Rüegg, Einschlagweg 27, 4153 Reinach BL, 061 76 38 93

Dr. Erich Schwabe, Breichtenweg 18, 3074 Muri b. Bern, 031 52 15 49

Geschäftsstelle:

Schweizerischer Burgenverein, Balderngasse 9, 8001 Zürich, 01 221 39 47

Jahresrechnung 1986

Ausgaben	Fr.	Einnahmen	Fr.
Aufwendungen für Erhaltungsarbeiten (Fracstein, Schattdorf, Ober-Rinach)	18 073.80	Mitgliederbeiträge	66 625.—
Zeitschrift Nachrichten	28 728.55	Freiwillige Beiträge	2 525.—
Schriftenreihe 1986	103 600.—	Sonderbeiträge für Schriftenreihe	57 000.—
zulasten Jubiläumsspenden	10 000.—	<i>Subventionen:</i>	
Reisespesen, Tagungen, Konferenzen	1 059.95	– SAGW für Schriftenreihe	18 000.—
Internationale Zusammenarbeit	823.50	– SAGW für Nachrichten	13 000.—
Filme, Fotos, Bibliothek	98.20	– SAGW für internat. Zusammenarbeit	823.50
Beiträge an Vereine	1 030.—	Zahlungen für Nachrichten	7 282.30
Miete Archivräume	5 683.85	Legate	3 999.—
Burgenfahrt, Generalversammlung	4 270.60	Verkauf Bücher und Karten	12 483.58
<i>Allgemeine Unkosten:</i>		Zinseinnahmen	6 896.60
– Vorstand	3 642.70		
– Saläre, Buchhaltung, Kanzlei- arbeiten, Geschäftsstelle	22 605.—		
– AHV/ALV/UVG	465.20		
– Bürospesen, Porti, Telefon, Drucksachen	6 075.80		
– Verschiedene Unkosten Werbung	301.70 3 256.50		
<i>Total Ausgaben</i>	<i>189 715.35</i>	<i>Total Einnahmen</i>	<i>188 634.98</i>
		<i>Mehrausgaben</i>	<i>1 080.37</i>
	189 715.35		189 715.35

Bilanz vom 31. Dezember 1986

Aktiven	Fr.	Passiven	Fr.
Kassa	652.85	Kreditoren	9 313.75
Postcheck Zürich	7 058.22	Treuhandkonto «Alpwüstungen»	81 300.—
Postcheck Basel	2 781.—	Rückstellungen für Erhaltungsarbeiten	53 000.—
Sparheft Schweiz. Kreditanstalt	6 362.25	Rückstellungen für zweckgebundene Jubiläumsspenden	33 541.80
Sparheft Zürcher Kantonalbank	2 219.75	Rückstellung für Reorganisation und Werbung	25 000.—
Depositenheft Schweiz. Dep.- & Kreditbank	22 036.05	Transitorische Passiven	99 176.50
Einlagekonto Schweiz. Dep.- & Kreditbank	119 572.40	Eigene Mittel 1. 1. 1986	44 234.02
Kontokorrent Bank Jul. Bär & Co. AG	5 833.—	Mehrausgaben	1 080.37
Festgeld Bank Jul. Bär & Co. AG	100 000.—	<i>Eigene Mittel 31. 12. 1986</i>	<i>43 153.65</i>
Debitoren	7 728.38		
Transitorische Aktiven	62 526.—		
Verrechnungssteuer-Guthaben	2 413.80		
Vorräte Schriften	5 300.—		
Mobiliar und Einrichtung	1.—		
Burgruine Zwing Uri	1.—		
	344 485.70		344 485.70