

Zeitschrift: Gioventù e sport : rivista d'educazione sportiva della Scuola federale di ginnastica e sport Macolin
Herausgeber: Scuola federale di ginnastica e sport Macolin
Band: 39 (1982)
Heft: 8

Artikel: La realizzazione di impianti sportivi
Autor: Baumgartner, Urs
DOI: <https://doi.org/10.5169/seals-1000407>

Nutzungsbedingungen

Die ETH-Bibliothek ist die Anbieterin der digitalisierten Zeitschriften auf E-Periodica. Sie besitzt keine Urheberrechte an den Zeitschriften und ist nicht verantwortlich für deren Inhalte. Die Rechte liegen in der Regel bei den Herausgebern beziehungsweise den externen Rechteinhabern. Das Veröffentlichen von Bildern in Print- und Online-Publikationen sowie auf Social Media-Kanälen oder Webseiten ist nur mit vorheriger Genehmigung der Rechteinhaber erlaubt. [Mehr erfahren](#)

Conditions d'utilisation

L'ETH Library est le fournisseur des revues numérisées. Elle ne détient aucun droit d'auteur sur les revues et n'est pas responsable de leur contenu. En règle générale, les droits sont détenus par les éditeurs ou les détenteurs de droits externes. La reproduction d'images dans des publications imprimées ou en ligne ainsi que sur des canaux de médias sociaux ou des sites web n'est autorisée qu'avec l'accord préalable des détenteurs des droits. [En savoir plus](#)

Terms of use

The ETH Library is the provider of the digitised journals. It does not own any copyrights to the journals and is not responsible for their content. The rights usually lie with the publishers or the external rights holders. Publishing images in print and online publications, as well as on social media channels or websites, is only permitted with the prior consent of the rights holders. [Find out more](#)

Download PDF: 15.01.2026

ETH-Bibliothek Zürich, E-Periodica, <https://www.e-periodica.ch>

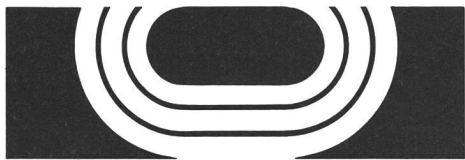

Un compito politico-sociale:

La realizzazione di impianti sportivi

di Urs Baumgartner

Questi ultimi anni hanno permesso di porre maggiormente in evidenza l'importanza dello sport per la salute e la sua portata sociale. Praticarlo è tuttavia possibile solo quando si dispone di un numero sufficiente di impianti per la parte della popolazione effettivamente e potenzialmente sportiva.

L'attività sportiva è una delle misure preventive possibili per sopperire alla mancanza di movimento e i danni che ne risultano per la salute. Le funzioni inerenti allo sport o che gli sono attribuite (formulate per lo più in modo ipotetico) hanno delle ripercussioni dirette e indirette sia sullo sportivo stesso sia sull'ambiente sociale.

Significato e funzione degli impianti sportivi

Impianti appropriati sono la condizione preliminare all'esercizio della maggior parte degli sport. I diversi gruppi di utenti hanno esigenze quanto al funzionamento di questi impianti che sembrano solo parzialmente realizzabili nel medesimo tempo. Gli impianti sportivi dovrebbero infatti essere appropriati agli sport e alla prestazione, cioè dovrebbero permettere l'esercizio di uno o più sport. Dovrebbero essere ugualmente appropriati al tempo libero. Secondo il loro tipo di organizzazione e di gestione, gli impianti sportivi sono dunque destinati all'attività sportiva informale (sport nel tempo libero), formale (sport d'élite) o istituzionale (sport scolastico).

La maggior parte degli individui che esercitano un'attività sportiva informale, lo fanno soli o in seno a un gruppo. Ciò che si aspettano dagli impianti sportivi è molto variato. Infatti essi ricercano soprattutto il gioco, la compagnia, la spontaneità, il piacere, la distensione, lo sfogo, il benessere.

Chiedono dunque innanzitutto degli impianti che offrano delle possibilità di gioco e di sport ma che permettano ugualmente altre attività del tempo libero e che siano sempre accessibili. Lo sport formale, cioè lo sport d'élite, ha esigenze di un altro tipo. Lo si pratica principalmente in seno a un'organizzazione. I membri di questi gruppi hanno un'attività regolare e sistematica, il loro obiettivo è la «prestazione». Chiedono dunque impianti sportivi appropriati alla prestazione, tecnicamente molto elaborati e che corrispondano a certe norme ben definite; per il più delle volte, questi sono utilizzabili soltanto per un tipo di sport ben preciso. Lo sport istituzionale (sport scolastico) non ha esigenze particolari quanto a impianti, se non l'accessibilità, le possibilità d'uti-

lizzo e di sorveglianza.

Gli impianti sportivi come elemento della sistemazione del territorio

Gli impianti sportivi che costituiscono un elemento essenziale dell'infrastruttura devono essere integrati nella sistemazione del territorio. Altrimenti gli interessi degli sportivi rischiano di non essere considerati del tutto o di esserlo solo parzialmente in ragione delle strutture spaziali prestabilite. Le attese legate alla sistemazione del territorio tendono innanzitutto alla realizzazione di un obiettivo socio-politico: la messa a punto di impianti sportivi adeguati per la frazione di popolazione effettivamente e potenzialmente sportiva. A questo riguardo, una sistemazione ottimale presuppone una pianificazione razionale e a lunga scadenza, ma fondata su dati quantitativi degni di fede. Comunque, per trovare una soluzione soddisfacente a questa complessa problematica di necessità e alla pianificazione di impianti sportivi, bisognerebbe prevedere globalmente tutti gli aspetti eco-



La pista finlandese: un impianto sportivo «per tutti».

nomici, socio-culturali, pedagogici, medici, giuridici, ecc. poiché senza di questi non è possibile realizzare una pianificazione efficace.

Impianti sportivi appropriati

L'elemento fondamentale che presiede alla concezione degli impianti sportivi è la possibilità data da questi ultimi di permettere l'esercizio di diversi sport. Le opinioni a questo proposito variano probabilmente a seconda dell'idea che si ha dello sport. Per uno sportivo che mira alla prestazione, un impianto sarà appropriato solo se corrisponde alle norme delle federazioni sportive e se esso permette un paragone obiettivo delle prestazioni, indipendentemente dalla localizzazione. Per contro, una persona che intende semplicemente soddisfare il suo bisogno di movimento, di gioco, di sport e di contatto sociale, si accontenterà, per esempio, di un prato senza porte, senza misure necessariamente regolamentari per giocare al calcio, pallavolo o badminton.

Gli impianti sportivi le cui dimensioni non convengono a certi tipi di sport non sono dunque totalmente inutilizzabili in futuro. Si prestano semplicemente male a certe discipline sportive. Essi convengono però perfettamente allo sport scolastico o ad altri tipi d'attività sportive del tempo libero.

Gli impianti sportivi sono spesso utilizzabili in molteplici modi; offrono ai loro diversi utenti tutta una gamma di possibilità d'esercitare uno sport, un gioco o altre attività di tempo libero. È così che, per esempio, una palestra permette, a seconda delle dimensioni, la pratica della ginnastica ma anche dei giochi più svariati su piccoli campi. Lo stesso dicasi per un



Impianti che si prestano sia al tempo libero e allo sport d'élite, sia allo sport scolastico.

piazzale con rivestimento sintetico o un campo sportivo erboso; ambedue presentano numerose possibilità d'impiego.

Inchiesta sugli impianti sportivi

Nel 1975, la Scuola federale di ginnastica e sport ha organizzato, in collaborazione con l'Ufficio federale di statistica, un'inchiesta nazionale sugli impianti sportivi.

Eccone, riassunti brevemente, i risultati:

- nel corso di questi ultimi anni, sono stati soprattutto i poteri pubblici ad aver fatto grandi sforzi al fine di rispondere alle accresciute richieste di impianti sportivi. Il risultato, a questo proposito, è palese. L'effettivo della maggior parte degli impianti rilevati è fortemente aumentato dalla precedente inchiesta nazionale (1963). Il nostro pae-

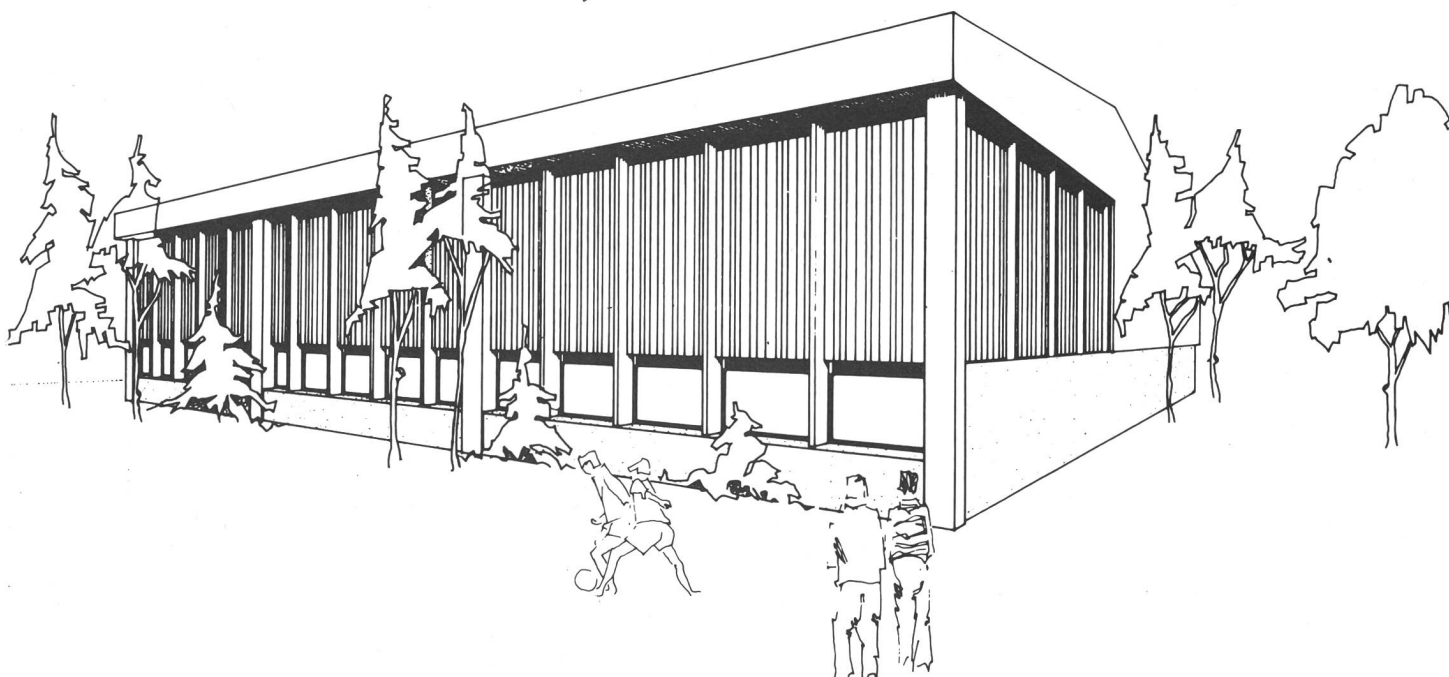

Impianti sportivi che si integrano.

se dispone oggi di un ventaglio ampio e attrattivo di attività sportive, di giochi e di tempo libero.

- l'aumento maggiore è stato registrato in ciò che concerne le vasche per nuotatori nelle piscine coperte. Nel 1975 se ne contavano 20 volte in più che nel 1963. Pure le piste artificiali di pattinaggio sono aumentate in modo sensibile.
- i rapporti di proprietà informano sull'importanza dei poteri pubblici per quanto concerne la costruzione di impianti sportivi: sono in possesso infatti dell'85 per cento di tutte le parti d'impianti. Due terzi di questi impianti fanno comunque parte di stabilimenti scolastici. Inoltre, una parte di impianti su tre è a disposizione degli sportivi non organizzati.
- non è facile risolvere in modo descrittivo e quantitativo la questione delle necessità in questo settore. Bisognerebbe tener conto di elementi quali la struttura della popolazione e la sua evoluzione, le tradizioni, i dati culturali, le particolarità economiche (per esem-

pio il turismo), la situazione geografica e le condizioni climatiche, le unità di riferimento, ecc. Ci si può pure chiedere in che misura gli impianti sportivi destinati allo sport d'élite e di competizione corrispondano ai reali bisogni. Si può supporre, secondo la concezione che si ha dello sport, che esistono opinioni divergenti a questo proposito tra l'offerta esistente e una parte dei diversi gruppi di utenti, in particolare quelli che esercitano un'attività sportiva fuori da un gruppo organizzato.

- i risultati mettono pure in luce che l'equipaggiamento ottimale in impianti sportivi è lungi dall'essere raggiunto. Secondo il tipo d'impianto considerato, esistono infatti delle variazioni considerevoli fra i tassi d'equipaggiamento regionali. Sola eccezione a questo riguardo è rappresentata dalle palestre di ginnastica e di sport il cui equipaggiamento può essere qualificato uniforme. Si può dunque ammettere che il ritardo da colmare per quanto concerne gli impianti sportivi è più o meno grande a seconda delle regioni, e bisogna costantemente e largamente te-

nerne conto.

- la struttura economica di un regione non esercita uno scontato influsso sull'equipaggiamento. Si dimostra dunque che le regioni a forte popolazione attiva nel settore primario (agricoltura) o a debole reddito reale per abitante, hanno in parte un equipaggiamento superiore alle altre regioni. Comunque, conviene precisare a questo proposito che l'utilizzo è probabilmente migliore nelle regioni urbane che rurali.

La realizzazione di impianti sportivi implica di tener conto degli aspetti risultanti dalla funzione centrale dell'esercizio dello sport nel senso più ampio. Nel settore dell'architettura e dello sport, le costruzioni d'ordine funzionale, tecnico e di proiezione sono molteplici. A questo riguardo, non bisogna solamente prevedere un impianto in quanto tale, ma anche la sua situazione e la sua integrazione in un contesto locale o regionale. Partendo da esigenze generalmente regolamentate conviene allora concepire soluzioni funzionali e pratiche che tengono conto delle necessità dei diversi gruppi di utenti.



La parte dell'architettura negli impianti sportivi.