Zeitschrift: Jeunesse forte, peuple libre : revue d'éducation physique de l'École fédérale de gymnastique et de sport Macolin

Herausgeber: École fédérale de gymnastique et de sport Macolin

Band: 23 (1966)

Heft: 5

Rubrik: Remue-ménage parmi le corps enseignant de l'EFGS

Nutzungsbedingungen

Die ETH-Bibliothek ist die Anbieterin der digitalisierten Zeitschriften auf E-Periodica. Sie besitzt keine Urheberrechte an den Zeitschriften und ist nicht verantwortlich für deren Inhalte. Die Rechte liegen in der Regel bei den Herausgebern beziehungsweise den externen Rechteinhabern. Das Veröffentlichen von Bildern in Print- und Online-Publikationen sowie auf Social Media-Kanälen oder Webseiten ist nur mit vorheriger Genehmigung der Rechteinhaber erlaubt. Mehr erfahren

Conditions d'utilisation

L'ETH Library est le fournisseur des revues numérisées. Elle ne détient aucun droit d'auteur sur les revues et n'est pas responsable de leur contenu. En règle générale, les droits sont détenus par les éditeurs ou les détenteurs de droits externes. La reproduction d'images dans des publications imprimées ou en ligne ainsi que sur des canaux de médias sociaux ou des sites web n'est autorisée qu'avec l'accord préalable des détenteurs des droits. En savoir plus

Terms of use

The ETH Library is the provider of the digitised journals. It does not own any copyrights to the journals and is not responsible for their content. The rights usually lie with the publishers or the external rights holders. Publishing images in print and online publications, as well as on social media channels or websites, is only permitted with the prior consent of the rights holders. Find out more

Download PDF: 10.12.2025

ETH-Bibliothek Zürich, E-Periodica, https://www.e-periodica.ch

Remue-ménage parmi le corps enseignant de l'EFGS

Il est maintenant de tradition d'offrir à de jeunes maîtres de gymnastique l'occasion de se perfectionner durant quelque temps à l'EFGS même. Souvent frais émoulus de l'université, ils viennent apporter du sang jeune au corps enseignant de l'EFGS. Un corps qui, selon les lois de la nature, ne saurait se rajeunir de soi-même, et qui accueille donc toujours avec satisfaction ces jeunes gens. Après deux, trois ou quatre ans, l'un ou l'autre d'entre eux nous quitte pour aller se fixer là où l'appellent ses goûts et ses capacités professionnelles.

L'avantage de ce « roulement » est bilatéral. A l'EFGS, le jeune maître de gymnastique affronte le sport dans toute sa multiplicité, à nulle autre pareille en Suisse. Les cours fédéraux de moniteurs EPGS posent en tout premier lieu des problèmes didactiques. Il est, d'autre part, précieux pour tout maître de gymnastique d'avoir un aperçu des fédérations de gymnastique et de sport, et des méthodes d'enseignement des sports les plus divers. Mais l'EFGS tire elle-même grand profit de ce renouvellement: confrontée à de jeunes maîtres de gymnastique, elle bénéficie sans cesse d'idées neuves, qui l'empêchent de se scléroser dans la routine.

Or, ce printemps, le corps enseignant de l'EFGS est le siège d'un remue-ménage particulier.

On sait déjà que la Confédération met à la disposition du sport d'élite Armin Scheurer, maître de sport chevronné et apprécié. Dès le premier mai en effet, Armin consacre les deux tiers de son temps à l'assistance de l'équipe nationale d'athlétisme. Bien qu'il continue à enseigner à l'EFGS la branche spéciale athlétisme, son « départ » nécessite l'engagement d'un remplaçant. D'autre part, Werner Duttweiler, maître de gymnastique et athlète d'élite de surcroît, vient d'achever les deux années qu'il se proposait de passer à l'EFGS; il appartient actuellement au corps enseignant du gymnase de Liestal. Voilà un autre vide à combler. Enfin, employé depuis 4 ans à Macolin, Ernst Meierhofer ne quitte pas l'EFGS mais change de fonctions. En effet, ses connaissances spéciales le prédisposaient à assumer, à titre intérimaire, les fonctions d'expert de l'EFGS en matière de places de sport. Son diplôme de maître de sport et sa formation antérieure de dessinateur technique le rendaient tout particulièrement apte à remplir cette nouvelle tâche. Il nous faut donc d'un seul coup trois nouveaux maîtres; en fait, nous allons en présenter quatre, puisque l'un d'entre eux nous quittera déjà à la fin juillet.

Walter Sieber

Celui-là précisément, c'est Walter Sieber, 25 ans, de Suisse orientale. Petit, mais râblé, il parle plusieurs langues. L'automne dernier, il obtenait le diplôme de maître de sport à Macolin, puis s'en allait passer l'hiver en Grande-Bretagne. En août, il s'expatriera au Canada. Entre-temps, il aura donc professé durant trois mois à Macolin.

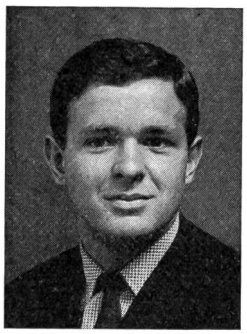

Peter Holenstein

Le plus jeune se nomme Peter Holenstein. C'est, à l'heure actuelle, l'un des meilleurs joueurs de tennis suisses. Coriace, étourdissant même, il possède une technique magnifique. Naturellement, il espère bien que son séjour à Macolin lui permettra, même si ses adversaires ne sont pas de sa valeur, de s'adonner à un excellent entraînement. Peter Holenstein, qui dispose du diplôme de maître de gymnastique de l'EPF, vient d'obtenir le brevet d'instructeur de ski; il désire continuer plus tard ses études en philosophie.

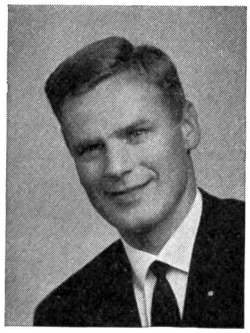

Josef Grun

Il en va bien autrement de Josef Grun. Agé de 32 ans déjà, celui-ci a obtenu de son école actuelle un congé de deux an afin, dit-il, de respirer vraiment l'air de Macolin. Ses supérieurs ont fort obligeamment accédé à ce désir. Et, comme célibataire, on peut se permettre de changer ainsi de place pour une durée relativement brève. Sepp Grun possède plusieurs cordes à son arc: instituteur, maître de gymnastique diplômé de l'université de Bâle, instructeur de ski, instructeur breveté de la FSAA, c'est un alpiniste expérimenté et un excellent nageur. Signe particulier: son inaltérable sourire.

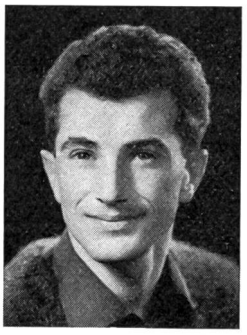

Bernhard Schneider

Bernhard Schneider enfin, né en 1939, Argovien, est l'un de ceux qui, avant de se fixer définitivement quelque part, désirent parcourir le vaste monde afin de multiplier leurs connaissances. C'est ainsi qu'il a sillonné le Mexique, parachevant ensuite sa formation en Belgique et en Autriche, pour aboutir en Grande-Bretagne, où il travaille actuellement jusqu'au 1er août. Bernhard Schneider, qui a donc déjà pas mal d'expérience, s'est spécialisé dans l'éducation physique à l'armée. Il va lui aussi contribuer à renforcer véritablement le corps enseignant de l'EFGS.

Bienvenue à tous ces futurs collègues ! K. Wolf

Traduction: Noël Tamini