Zeitschrift: Jeunesse forte, peuple libre : revue d'éducation physique de l'École fédérale de gymnastique et de sport Macolin

Herausgeber: École fédérale de gymnastique et de sport Macolin

Band: 15 (1958)

Heft: 11

Rubrik: Échos de Macolin

Nutzungsbedingungen

Die ETH-Bibliothek ist die Anbieterin der digitalisierten Zeitschriften auf E-Periodica. Sie besitzt keine Urheberrechte an den Zeitschriften und ist nicht verantwortlich für deren Inhalte. Die Rechte liegen in der Regel bei den Herausgebern beziehungsweise den externen Rechteinhabern. Das Veröffentlichen von Bildern in Print- und Online-Publikationen sowie auf Social Media-Kanälen oder Webseiten ist nur mit vorheriger Genehmigung der Rechteinhaber erlaubt. Mehr erfahren

Conditions d'utilisation

L'ETH Library est le fournisseur des revues numérisées. Elle ne détient aucun droit d'auteur sur les revues et n'est pas responsable de leur contenu. En règle générale, les droits sont détenus par les éditeurs ou les détenteurs de droits externes. La reproduction d'images dans des publications imprimées ou en ligne ainsi que sur des canaux de médias sociaux ou des sites web n'est autorisée qu'avec l'accord préalable des détenteurs des droits. En savoir plus

Terms of use

The ETH Library is the provider of the digitised journals. It does not own any copyrights to the journals and is not responsible for their content. The rights usually lie with the publishers or the external rights holders. Publishing images in print and online publications, as well as on social media channels or websites, is only permitted with the prior consent of the rights holders. Find out more

Download PDF: 14.12.2025

ETH-Bibliothek Zürich, E-Periodica, https://www.e-periodica.ch

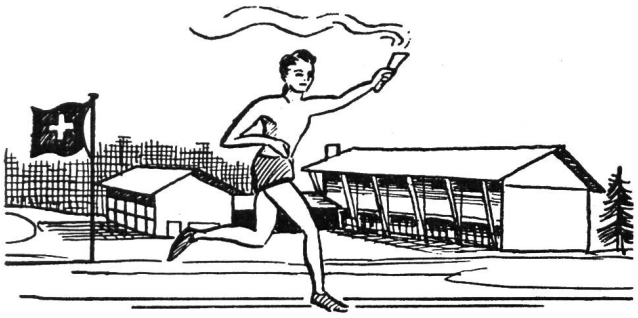

ÉCHOS DE MACOLIN

Les maîtres de sport des universités à Macolin

Durant deux jours, du 20 au 22 octobre, les maîtres de sports des universités de notre pays se sont réunis à l'Ecole fédérale de gymnastique et de sport en vue d'un échange d'idées et d'expériences avec le corps enseignant de notre Institut national d'éducation physique. Après avoir pris connaissance des films d'enseignement les plus récents, ils furent orientés sur les nouvelles publications en matière de littérature sportive ainsi que sur les résultats des congrès d'éducation physique organisés à l'étranger au cours de l'année écoulée.

C'est ainsi que Monsieur le Directeur E. Hirt parla du Congrès de Osnabrück plus spécialement consacré à l'étude des jeux ; le Dr Saxer orienta les participants sur le Congrès international d'éducation physique de Bruxelles ; Marcel Meier souleva quelques problèmes traités dans le cadre du Congrès de l'Association fédérale allemande d'athlétisme léger et notamment ceux se rapportant à la course et à l'entraînement dit « par intervalles » ; Armin Scheurer rapporta de son côté, sur le Congrès des spécialistes de Mainz au cours duquel les disciplines du saut à la perche, du saut en hauteur et du triple saut ainsi que du lancer du marteau furent étudiées d'une manière approfondie.

Les discussions très animées qui suivirent chaque exposé nous prouvèrent combien sont précieux ces contacts entre éducateurs physiques. (La même impression fut ressentie à l'occasion du cours d'introduction au nouveau manuel de gymnastique qui se déroula pendant la même semaine à Macolin).

Afin de pouvoir se tenir constamment au courant de tous les problèmes résultant de l'évolution en matière d'éducation physique, de telles rencontres sont nécessaires entre les maîtres de sports des universités et le corps enseignant de l'E. F. G. S.

Une prochaine réunion est prévue pour la fin du mois de novembre. Les participants seront appelés à se prononcer sur les tendances modernes dans le domaine du ski.

Messieurs le Dr Saxer et Armin Scheurer ont été invités par la Fédération allemande d'athlétisme à participer au prochain Congrès de Mainz au cours duquel sera traîté le problème, très actuel, de l'entraînement conditionnel.

Tableau des cours d'hiver de langue française 1958/59

Cours d'école, du 1er octobre 1958 au 31 mars 1959

Cours	Date	Jours	Genre de cours	Langue	Effectif
28	6.-11.10.	6	CFM, instruction de base I (aussi pour séminaristes)	français/allemand	100
29	13.-18.10.	6	CFM, (réservé pour l'école normale du canton de Vaud)	français	45
30	13.-15.11.	3	CFM, instruction de base I B	français	30
32	1.- 6.12.	6	CFM, instruction de base I (entraînement d'hiver)	français/allemand	70
34	15.-20.12.	6	CFM, instruction de ski I	français/allemand	70
36	26.-31.12.	6	CFM. instruction de ski I	français/allemand	100
1	5.-10.1.	6	CFM, instruction de ski I	français	20
2	12.-17.1.	6	CFM, instruction de ski I	français/allemand	30
3	19.-24.1.	6	CFM, instruction de ski I	français/allemand	30
4	24.-27.1.	4	CFM, instruction de ski II	français/allemand	30
5	13.-15.2.	3	Cours central pour directeurs et instr. des cours cantonaux de répétition	français/allemand	90
8	16.-21.3.	6	CFM, instruction de base	français	30
200	13.10.-1.11. 10.-29.11.	6 semaine	Ecole d'instructeurs de l'infanterie (pédagogie militaire)		20
201	14.-18.10.	5	Cours d'instruction pour maîtres de gymnastique d'écoles normales		50
202	20.-22.10.	3	Congrès du corps enseign. de l'EFGS avec les maîtres de sport des univers.		15
203	23.10.-1.11.	10	Cours de sport de l'E.O. 2/58 Trsp. Trp. mot.		30
204	5.-17.1.	13	Cours de médecine sportive de l'E.O. San. 1/59		100

Légende : Cours I = Cours de moniteurs de six jours pour moniteurs qui n'ont pas encore bénéficié d'une préparation particulière.
Cours I B = Cours de trois jours pour instituteurs, moniteurs-chefs et entraîneurs diplômés.
Cours II = Cours de perfectionnement pour moniteurs qui ont déjà suivi un cours fédéral de moniteurs.

Le cours de maîtres de sports 1958

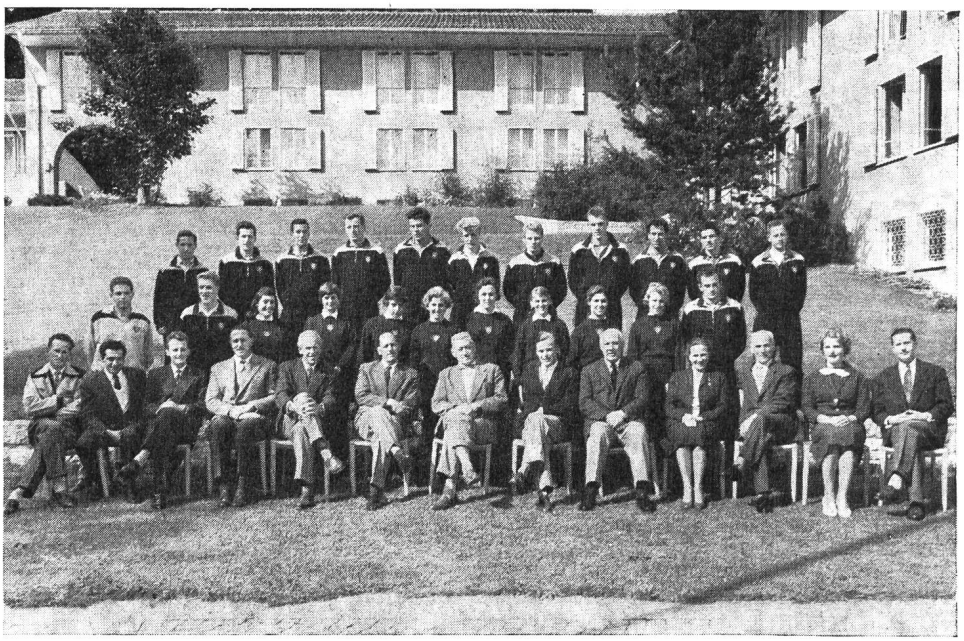

Le 3 octobre dernier, le chef de l'instruction de l'E. F. G. S. Monsieur Kaspar Wolf put remettre aux candidates et candidats ci-après leur diplôme de maîtres et maîtresses de sports:

Nives Aenishänsli, Chiasso, avec branche spéciale gymnastique féminine
Elisabeth Fritschi, Neuhausen, avec branche spéciale gymnastique féminine
Vreni Gfeller, Berne, avec branche spéciale natation
Agnes Lang, Bâle, avec branche spéciale gymnastique féminine
Renate Müller, Barcelone, avec branche spéciale gymnastique artistique
Monique Payot, Corcelles-Concise avec branche spéciale gymnastique artistique
Kristina Skrotzski, Zürich, avec branche spéciale gymnast. artistique et natation
Susi Utzinger, Bülach, avec branche spéciale gymnastique féminine

Nikolaus Bathori (réfugié hongrois) avec branche spéciale tennis et basketball
Brodbeck Erdmut, Bâle, avec branche spéciale natation
Diethelm Alois, Zürich, avec branche spéciale athlétisme léger
Jürgen von Einem, Bad Honnef (Allemagne) avec branche spéciale tennis
Clemente Gilardi, Macolin, avec branche spéciale gymnastique artistique
Hans Hirt, Bienne, avec branche spéciale athlétisme léger
Eberhard Krob, Bienne (Allemagne) avec branche spéciale athlétisme léger
Kurt Linder, Genève (Allemagne) avec branche spéc. football
Eric Rollier, La Chx-de-Fds avec branche spéc. natation
André Poncioni, Vevey, avec branche spéciale football et ski
Konrad Schädlin, Berne, avec branche spéciale athlétisme léger
Hans Schlumpf, Ziefen, avec branche spéciale gymnastique artistique
Jan Ward, Birmingham, avec branche spéciale athlétisme léger
Emile Würsten, Gstaad, avec branche spéciale ski.

Autres diplômés :

Mlle Christine Thöni, Zürich, avec branche spéciale gymnastique féminine
Monsieur Peter Diem, Bâle, avec branche spéciale gymnastique féminine
Nous souhaitons à ces nouveaux éducateurs physiques un bon départ et beaucoup de succès dans l'exercice de leur belle profession.

Le prof. Dr méd. Wilhelm Knoll nous a quittés

Le 29 septembre, au bel âge de 83 ans, le prof. W. Knoll est arrivé au terme de sa fructueuse existence de physiologue de médecin sportif.

Nous ne verrons plus dans les corridors de Macolin la stature un peu voûtée couronnée de cheveux blancs de ce valeureux défenseur de l'idéal sportif.

Depuis quelques années il s'était attaché tout spécialement à l'Ecole fédérale de gymnastique et de sport où Monsieur le Directeur Kaech lui avait réservé une place toute spéciale et mis à sa disposition un laboratoire physiologique dans lequel il poursuivit inlassablement ses recherches en faveur d'un meilleur équilibre entre les exigences de l'activité sportive et de l'hygiène. Il n'est pas exagéré de dire que la vie entière de ce savant fut consacrée à l'étude de la contribution que pouvait apporter le sport au développement de l'organisme humain. Il avait été lui-même un gymnaste actif alors qu'il était étudiant et avait fait partie des sections de gymnastique Alemania et Utonia de Zurich après avoir débuté dans une société scolaire de Frauenfeld. C'est du reste dans cette ville qu'il commença à exercer son activité de médecin, puis à Aegeri, à Arosa, à Hambourg pour finir ses jours sur les bords du Lac des quatre cantons à Alpnach.

Le Prof. Knoll fut non seulement un grand médecin, mais encore un écrivain sportif de valeur.

C'est en 1923 qu'il publia sa première brochure intitulée « Der Skiwettläufer ». Il fut ensuite appelé à organiser le service médico-sportif de l'ANEP et fut membre de la Commission fédérale de gymnastique et de sport depuis 1925. Son œuvre littéraire la plus marquante fut éditée en 1948 sous le titre « Leistung und Beanspruchung ». Elle constitue le résumé de ses trente années d'expérience en matière sportive. Plusieurs dizaines de conférences traitant de divers problèmes complètent son œuvre qui ne prit fin qu'à sa mort.

C'est à lui que l'Ecole fédérale de gymnastique et de sport pensait confier la direction du laboratoire physiologique dont la réalisation est projetée à Macolin. Et c'est à elle qu'il légua, avant sa mort, la totalité de son œuvre littéraire qui restera pour nous le souvenir tangible d'un grand bienfaiteur de l'humanité.

Francis Pellaud.