Zeitschrift: Bündner Schulblatt = Bollettino scolastico grigione = Fegl scolastic grischun

Herausgeber: Lehrpersonen Graubünden

Band: 49 (1989-1990)

Heft: 1

Rubrik: Bündner Lehrerverein : Kantonalkonferenz 1989 in Ilanz

Nutzungsbedingungen

Die ETH-Bibliothek ist die Anbieterin der digitalisierten Zeitschriften auf E-Periodica. Sie besitzt keine Urheberrechte an den Zeitschriften und ist nicht verantwortlich für deren Inhalte. Die Rechte liegen in der Regel bei den Herausgebern beziehungsweise den externen Rechteinhabern. Das Veröffentlichen von Bildern in Print- und Online-Publikationen sowie auf Social Media-Kanälen oder Webseiten ist nur mit vorheriger Genehmigung der Rechteinhaber erlaubt. Mehr erfahren

Conditions d'utilisation

L'ETH Library est le fournisseur des revues numérisées. Elle ne détient aucun droit d'auteur sur les revues et n'est pas responsable de leur contenu. En règle générale, les droits sont détenus par les éditeurs ou les détenteurs de droits externes. La reproduction d'images dans des publications imprimées ou en ligne ainsi que sur des canaux de médias sociaux ou des sites web n'est autorisée qu'avec l'accord préalable des détenteurs des droits. En savoir plus

Terms of use

The ETH Library is the provider of the digitised journals. It does not own any copyrights to the journals and is not responsible for their content. The rights usually lie with the publishers or the external rights holders. Publishing images in print and online publications, as well as on social media channels or websites, is only permitted with the prior consent of the rights holders. Find out more

Download PDF: 12.12.2025

ETH-Bibliothek Zürich, E-Periodica, https://www.e-periodica.ch

Kantonalkonferenz 1989 in Ilanz

Bündner Lehrerverein

Delegiertenversammlung

Freitag, den 29. September 1989, um 14.00 Uhr
im Hotel Eden Montana, Ilanz

Traktanden:

1. Protokoll der DV vom 23. September 1988 in Samedan
2. Bericht des Vorstandes
3. Vereinsrechnung und Revisorenbericht
4. Festsetzung des Jahresbeitrages
5. Kommissionsberichte
6. Bericht der Stellen-INFO
7. Besoldungsfragen
8. Sachgeschäfte:
   - 8.1. Antrag der Kreiskonferenz Suot Tasna-Ramosch: «Eine bessere Basis für die Lehrerschaft», Orientierung
   - 8.2. Gesuch der eidg. dipl. Turn- und Sportlehrer an den Volksschulen um Aufnahme als Fachgruppe in den BLV
   - 8.3. ev. Ergänzung von Art. 2b) der Statuten
9. Wahl eines SLV-Delegierten
10. Mitteilungen und Wünsche des Departementes für Erziehung, Kultur und Umweltschutz (Paul Ragettli, Beauftragter für das Volksschulwesen)
11. Die Bündner Arbeitsgemeinschaft für das Jugendbuch (Kurzvortrag von Hans Danuser, Präsident der BAJ)
12. Mitteilungen und Umfrage

Abendunterhaltung

20.30 Uhr in der Aula des Stadtschulhauses

Hauptversammlung

Samstag, 30. September 1989, 10.00 Uhr in der Aula des Stadtschulhauses

Programm

1. Begrüssung durch Heinrich Dietrich, BLV-Präsident
2. Orientierung über die DV vom 29.9.1989
3. Grusswort des Stadtammanns von Ilanz, Herrn Hans Herger
4. Lied
5. Vortrag: «Veränderungen in der Gesellschaft – Veränderte Aufgaben der Schule?»
   Referent: Dr. Toni Strittmatter, Chefredaktor der Schweiz. Lehrerzeitung
6. Ansprache von Herrn Regierungsrat Joachim Caluori, Vorsteher des EKUD
7. Verabschiedung pensionierter Kolleginnen und Kollegen
8. Darbietung eines Schülerchors
9. Schweizer Psalm

Erscheinungsdaten der nächsten Nummern:

Nr. 2	1989/90	anfangs November 1989
Nr. 3	1989/90	Mitte Dezember 1989

Redaktionsschluss:

Nr. 2	26. September 1989
Nr. 3	3. November 1989

Willkommen in der ersten Stadt am Rhein

Nach knapp 50 Jahren fällt Ilanz die Ehre zu, der kantonalen Lehrerkonferenz das Gastrecht zu gewähren. 1940 war Ilanz letztmals Tagungsort. Damals tobte der Zweite Weltkrieg über weite Teile Europas. Die Zukunft schien düster und ungewiss. Möge, so hoffen wir, die diesjährige Tagung in einer Zeit merkbarer, weltweiter Entspannung stattfinden!

Laut Bericht des Chronisten nahmen 48 Delegierte an der Versammlung teil. Auch die Vertreter der Mesolcina waren erschienen, obwohl sie die beschwerliche Reise durch 7 Kantone auf sich nehmen mussten, um vom lieblichen Misox den rauheren Norden Bündens zu erreichen. Die Hauptversammlung vom Samstag wurde von etwa 300 Personen besucht. Für damalige Verhältnisse eine erstaunliche Zahl. Dieses Jahr erwarten wir auch ohne Schnellstrasse Bonaduz–Ilanz ein Mehrfaches.

Auf dem Programm der Abendunterhaltung 1940 stand unter anderem folgendes: *«Ein historisches Bild aus der Gegenwart: in Ilanz ist Markttag.»* An unserem diesjährigen Unterhaltungsabend wird das Kinder-Musical *«Viva la fiera!»* aufgeführt. Hier drängt sich unweigerlich die Frage auf: Haben sich denn die Ilanzer Lehrer in den letzten 50 Jahren überhaupt nicht entwickelt?

Der Markt gehört zu Ilanz. Schon seit dem Mittelalter war Ilanz Marktort, und diese Rolle wird diese Stadt auch in ferner Zukunft spielen. Dies vor allem dank ihrer günstigen Verkehrslage. In den letzten Jahrzehnten hat sich Ilanz vor allem zum Dienstleistungszentrum entwickelt. Neuerdings nicht weniger bedeutend ist die Funktion der Ortschaft als regionales Schulzentrum.

Bekanntlich feierte die Stadt Ilanz im Juni dieses Jahres das 700-Jahr-Jubiläum ihrer erstmaligen urkundlichen Erwähnung als Stadt. Dieses Ereignis wurde dann auch gebührend gewürdigt und gefeiert. Wir laden Sie freundlich ein, der Jubilarin die Ehre zu erweisen. Besichtigen Sie unser «Städtli»! Es lohnt sich bestimmt.

Wir heissen Kolleginnen und Kollegen, die Behördemitglieder und Schulfreunde in Ilanz herzlich willkommen und wünschen allen einen angenehmen Aufenthalt.

Die Lehrerschaft der Stadt Ilanz
und des SGV Ilanz und Umgebung

Ilanz 1940

Ilanz 1989

Beinvegni egl emprem marcau spel Rein

Suenter strusch 50 onns ha Glion la honur da dar suttetg alla conferenza cantunala da scolasts. Igl onn 1940 ei Glion staus la davosa gada liug da radunonza dils magisters grischuns. Da gliez temps furiava la secunda uiara mundiala en l'Europa. Turbulents e malsegirs pareva lu il futur. Possi la dieta d'uonn, quei sperein nus, haver liug en in temps da detensiun per il mund entir! Tenor il cronist digl onn 1940 ein 48 delegai stai presents alla radunonza. Era ils representants dalla Mesolcina eran arrivai, schegie ch'els havevan stuiu far viadi tras 7 cantuns per arrivar dal migeivel Mesauc en ina cuntrada pli criua el nord dil Grischun. Entuorn 300 persunas hagien priu part alla radunonza generala dalla sonda. In considerabel diember, risguardond las relaziuns da lezzas uras. Uonn spitgein nus, era senza via sperta Panaduz-Glion, in bienton dapli participonts.

Sil program da sera dalla conferenza dils 1940 cattein nus denter auter suandonta producziun: *«In maletg historic dil temps present: A Glion ei fiera.»* Alla serada d'uonn vegn representau in musical per affons. *«Viva la fiera!»* Cheu sto ins veramein sedumandar: Ha ei insumma buca dau in svilup tier ils scolasts da Glion els davos 50 onns?

La fiera s'auda tier Glion! Gia dapi il temps mediaval ei Glion liug da fiera, ed era egl avegnir vegn Glion ad haver quella rolla. Quei oravontut grazia alla situaziun da traffic favoreivla. Ils davos onns ei il marcau da Glion sesviluppaus pli e pli ad in center da survetschs. Da gronda impurtonza ei el davos temps la funcziun dil liug sco center da scola per la regiun.

Glion ha saviu festivar il zercladur vargau il giubileum da 700 onns dapi ch'il liug ei vegnius numnaus per l'emprema gada en documents historics sco marcau. Ins ei seregurdaus da quei eveniment ed ins ha fatg fiasta en moda digna e plascheivla. Nus envidein Vus cordialmein da far viseta el liug giubilar. Visitei nies «marcau vegl», ei sepaga segiramein!

Nus fagein cordial beinvegni allas collegas ed als collegas, allas autoritads ed amitgs da scola cheu a Glion e giavischein in emperneivel decuors dalla conferenza.

Scolastas e scolasts dil marcau da Glion
e dil consorzi da scola

Benvenuti nella prima città sul Reno

Dopo quasi 50 anni – l'ultimo convegno risale appunto al lontano 1940 – Ilanz ha l'onore di ospitare la conferenza magistrale cantonale.

A quell'epoca gran parte dell'Europa era in guerra e l'avvenire sembrava tetro e incerto. Speriamo di poterci riunire ora invece in un clima molto più sereno e disteso.

Secondo la cronaca d'allora il numero dei delegati alla conferenza fu di 48. Anche i rappresentanti della Mesolcina erano presenti, malgrado avessero dovuto affrontare un viaggio faticoso attraverso 7 cantoni per raggiungere dalla loro amena vallata il Nord dei Grigioni. Alla conferenza ordinaria del sabato presero parte ben 300 persone. Una cifra considerevole, se si pensa alla situazione di quei tempi. Quest'anno ci aspettiamo, anche senza la tanto discussa strada diretta Bonaduz – Ilanz, una partecipazione assai maggiore.

Dal programma per l'intrattenimento serale del 1940 rileviamo tra altro: *«Un'immagine storica del presente: A Ilanz è giorno di mercato.»* Guarda caso, per l'intrattenimento serale di quest'anno è previsto il musical degli scolari *«Evviva il mercato!»* A questo punto ci si può chiedere: Dove è rimasta l'evoluzione degl'insegnanti di Ilanz durante gl'ultimi 50 anni?

Il mercato fa parte integrante di Ilanz. Già nel Medio Evo Ilanz era centro di mercato, ed esso rivestirà anche in futuro, grazie alla posizione geografica ideale della nostra cittadina, un ruolo importante. Durante gl'ultimi decenni Ilanz si è sviluppata in modo speciale a centro commerciale e di servizio pubblico e recentemente in più a centro scolastico regionale.

È noto che nel mese di giugno di quest'anno Ilanz ha festeggiato il suo 700. mo anniversario di pubblico riconoscimento a città, documentato per la prima volta nel 1289. Questo avvenimento è stato apprezzato e debitamente festeggiato. Ora invitiamo cordialmente anche Voi a rendere omaggio alla città giubilare. Visitatela, ne vale veramente la pena!

Diamo un cordiale benvenuto alle colleghe ed ai colleghi, alle autorità ed agl'amici della scuola e auguriamo a tutti un piacevole soggiorno.

Gli insegnanti della città di Ilanz
e del SGV Ilanz e dintorni

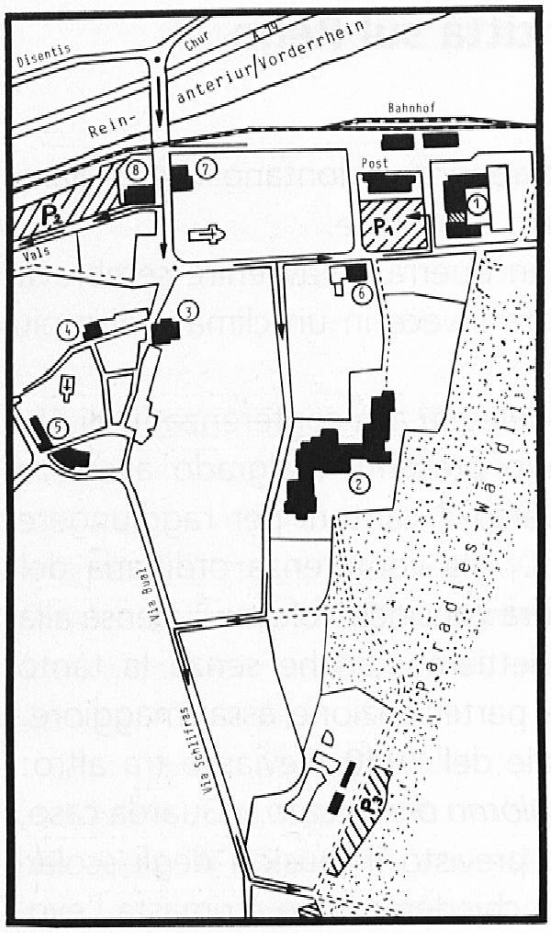

Parkplätze:

P_1 Postwiese
P_2 Marktplatz
P_3 Schwimmbad
① INFO-Stelle Hotel Eden
② Schulanlagen
③ Rathaus
④ Regionalmuseum
⑤ Obertor
⑥ Hotel Casutt
⑦ Hotel Oberalp
⑧ Hotel Rätia

Hinweise:

- Benützen Sie bitte die markierten und gebührenfreien Parkplätze.
- Auf dem Schulareal ist Parkverbot

Bahnverbindungen

5.55	ab	Scuol	an	17.54	18.59
7.10	↓	St. Moritz		16.48	17.48
7.20		Samedan		16.37	17.37
8.10		Filisur		15.50	16.50
8.23		Tiefencastel		15.36	16.36
8.40		Thusis	↑	15.18	16.18
9.44	an	Ilanz	ab	14.30	15.30
*) 7.30	ab	Davos Platz	an	16.40	17.40
7.27	↓	Klosters		16.18	17.18
7.47		Küblis		16.01	17.01
8.06		Schiers		15.50	16.50
8.26		Landquart		15.34	16.29
9.04		Chur	↑	15.07	16.02
9.44	an	Ilanz	ab	14.30	15.30

*) über Filisur

8.45	ab	Disentis	an	16.13
9.04	↓	Trun	↑	15.56
9.27	an	Ilanz	ab	15.30

Beinvegni

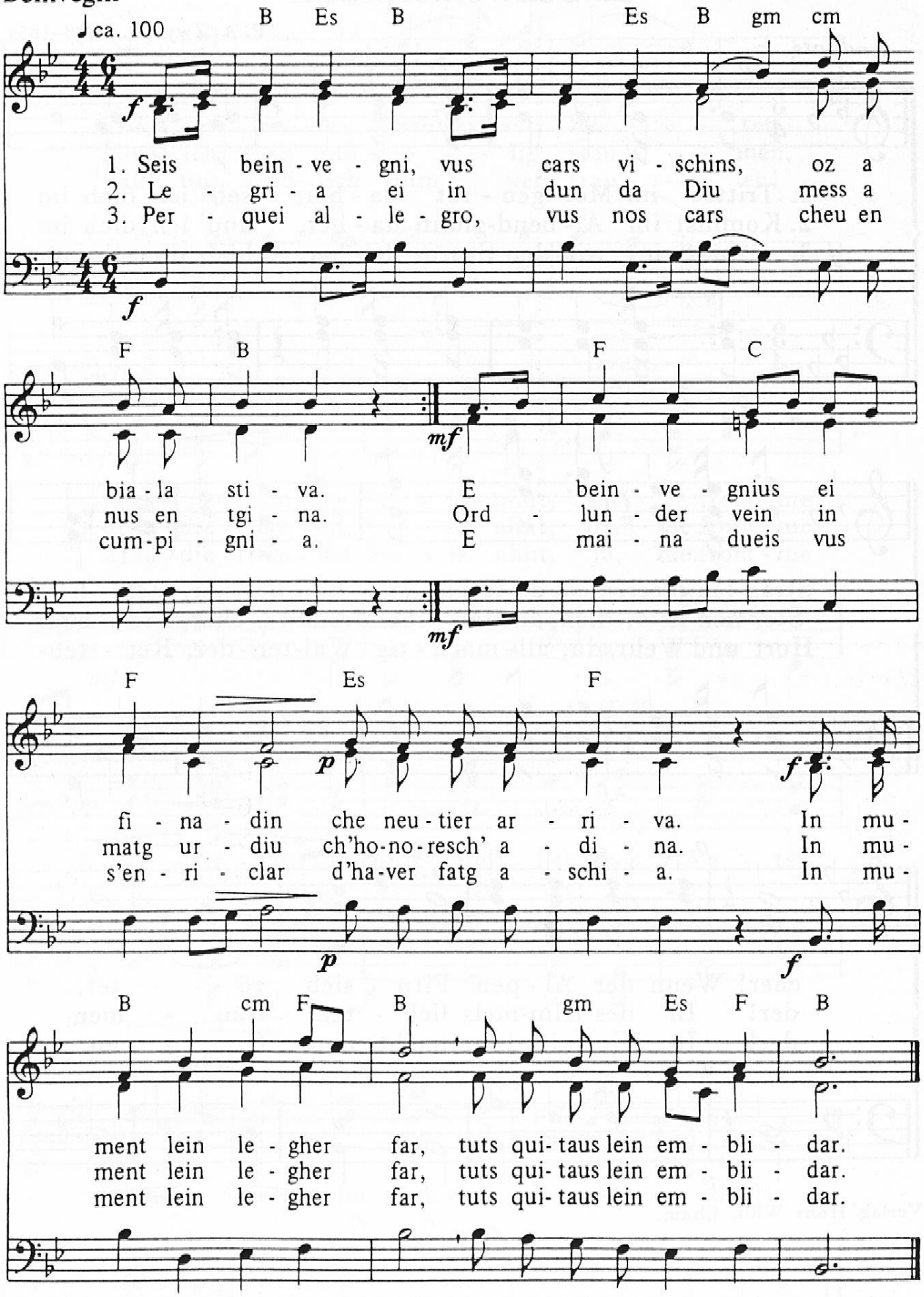

ev. mo 1. vusch + ghitara

Text da Alfons Vinzens. Musica da Gion Giusep Derungs.

1. Schweizerpsalm

P. A. Zwyssig. 1808–1854

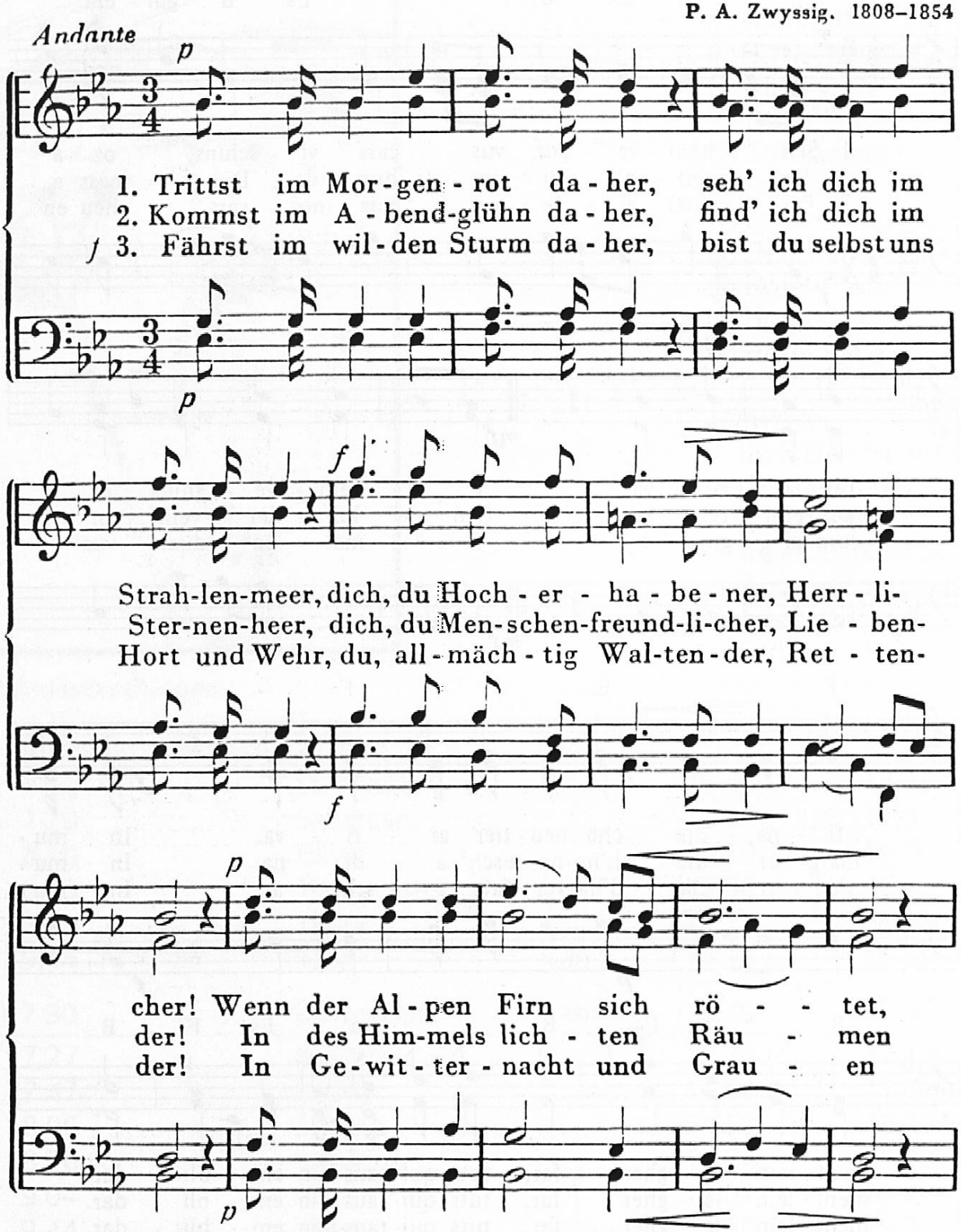

Verlag Hans Willi, Cham.

1

2

be - tet, frei - e Schwei - zer, be - - - tet!
kann ich froh und se - - lig träu - - - men,
laßt uns kind - lich ihm ver - trau - - - en!

mf *cresc.*

Eu - re from - me See - le ahnt, eu - re from - me
denn die from - me See - le ahnt, denn die from - me
Ja, die from - me See - le ahnt, ja, die from - me

mf *cresc.*

f

1.–3. See - le ahnt Gott im heh - ren Va - ter-

f

ff *rit.*

land, Gott im heh - ren Va - ter - land!

e *ff* *rit.*

L. Widmer

Bericht des Vorstandes

Das verflossene Vereinsjahr war überschattet vom plötzlichen Hinschied unseres lieben Kollegen *Hugo Battaglia,* Sekundarlehrer in Sils i.D. Während 22 Jahren, bis zu seinem allzufrühen Tod, diente unser Freund Hugo dem BLV als fachkundiger und initiativer Besoldungsstatistiker. Dem Vorstand, aber auch dem einzelnen Lehrer, stand er in Besoldungsfragen mit Rat und Tat bei. Wir wissen seine grossen Verdienste zu schätzen und werden ihm ein ehrendes Andenken bewahren.

Wegweisend für unsere von guter Kollegialität geprägten Arbeit waren die im Zweckartikel der BLV – Statuten festgelegten Ziele. Wir berichten nachfolgend über einige Hauptpunkte unserer Tätigkeit.

Wöchentliche Pflichtlektionenzahl und Pflichtlektionsdauer für die Volksschullehrer

Gemäss Beschluss der DV 1988 in Samedan haben wir dem Erziehungsdepartement Graubünden das Begehren unterbreitet, die wöchentliche Pflichtlektionenzahl und die Pflichtlektionsdauer gesetzlich zu verankern. Für alle Volksschullehrer soll ein wöchentliches Pflichtpensum von 28 Lektionen à 45 bzw. 50 Minuten festgelegt werden. Nach Auskunft unseres Erziehungschefs sollte bis Ende 1989 der Botschaftsentwurf vorliegen. Anfangs 1990 werden wir im Rahmen der Vernehmlassung Gelegenheit haben, zum ausgearbeiteten Vorschlag Stellung zu nehmen. Diesem Vorschlag sehen wir mit einiger Spannung entgegen.

Anliegen der Kindergärtnerinnen und Kindergärtner

Wir sind weiterhin bestrebt, im Rahmen der gegebenen Möglichkeiten, die berechtigten Anliegen der Kindergärtnerinnen und Kindergärtner zu unterstützen. Verschiedene Forderungen können wohl nur über den Weg einer Revision des Kindergartengesetzes erfüllt werden. Während der Maisession des Grossen Rates sind bereits zwei Motionen eingereicht worden, die eine Revision des Kindergartengesetzes verlangen.

Reaktivierung der Mittelstufenkonferenz

Die Tatsache, dass die Primarlehrer in nächster Zeit zu verschiedenen Themen (Lehrplan, Übertritt in die Sekundarschule, Neue Mathematik, Promotionsordnung, Koedukation, Französisch auf der Primarschulstufe, neue Lehrmittel, usw.) Stellung nehmen müssen und sollen, verpflichtet uns, nach Lösungen zu suchen, um auch die Meinung der Lehrer der 3., 4., 5. und 6. Primarklasse zu erfahren und zu berücksichtigen.

Stellen-INFO

Das grosse Stellenangebot und die sich daraus ergebende rapide Abnahme der Lehrerarbeitslosigkeit haben uns bewogen, die Stellen-INFO auf Ende Schuljahr 1988/89 aufzugeben.

In guter Zusammenarbeit mit dem Erziehungsdepartement und mit den Schulinspektoren leisteten die Leiter der Stellen-INFO, *Marco* und *Ursina Valsecchi,* grosse und wertvolle Arbeit zugunsten der arbeitslosen Junglehrerinnen und Junglehrer. Dafür gebührt ihnen unser aufrichtiger Dank.

Als einzige Kantonalsektion hat der BLV den arbeitslosen Lehrern eine Stellenvermittlung angeboten.

EKUD – BLV

In 2 Sitzungen haben wir mit Herrn Regierungsrat *Joachim Caluori,* Vorsteher des EKUD, aktuelle Schulprobleme erörtert. Wir danken unserem Erziehungschef und seinen Mitarbeitern, vorab Herrn *Paul Ragettli,* Berater für Volksschulfragen, und Herrn *Hans Finschi,* Berater für Lehrerfortbildung, für die sehr gute Zusammenarbeit.

Lehrerbildung

Anlässlich von 2 Sitzungen widmeten wir uns im Beisein von Herrn Seminardirektor *Dr. Andrea Jecklin,* Chur, dem Themakreis Lehrerbildung (Grundausbildung, Weiterbildung, Fortbildung, Intensivfortbildung). Wir danken Herrn Jecklin für seine Gesprächsbereitschaft.

Der BLV hat bereits bei der letzten Teilrevision des Gesetzes für die Volksschulen die Forderung gestellt, die Intensivfortbildung (Bildungsurlaub) zu institutionalisieren. Leider wurde unser Begehren abgelehnt.

Die Intensivfortbildung ist aber nach wie vor ein Problem, das einer baldigen Lösung bedarf. Um den heutigen Anforderungen der Schule gerecht zu werden, muss der Lehrer die Möglichkeit haben, während der Intensivfortbildung Distanz zum Schulalltag zu gewinnen, neue Impulse zu bekommen und sich neue Erkenntnisse anzueignen.

Rechtsdienst

Unser Rechtsberater, *Dr. L.M. Cavelty,* dem wir zu seiner Wahl als Vizepräsident des Ständerates beglückwünschen, erteilte auch im verflossenen Vereinsjahr bereitwillig die von einigen Kolleginnen und Kollegen gewünschte Rechtsauskunft. Wir danken ihm für seine kompetente Arbeit sowie für seine Bereitschaft, anlässlich der PK vom 11. März 1989 die *«Intervention Falett»* aus seiner Sicht zu beleuchten.

Verabschiedung pensionierter Kolleginnen und Kollegen

Folgenden Kolleginnen und Kollegen sind Ende Schuljahr 1988/89 in den Ruhestand getreten:

Brenn Stephan, Domat/Ems
Cantieni Domenic, Chur
Capaul Moritz, Degen
Capeder Robert, Lumbrein
Dedual Niclo, Bonaduz
Giossi Sr. Cristgina, Ilanz
Hew Florian, Davos Dorf
Jenny Luzi, Tschappina
Luzzi Robert, Lü
Martig Paul, Samedan
Schnider Karl, Vals

Liebe Kolleginnen und Kollegen
Mit Befriedigung und Genugtuung dürft Ihr auf Euer segensreiches Wirken in der Schulstube und auf Eure Treue zur Bündner Schule und zum Bündner Lehrerverein zurückblicken. Für Eure von Einsatz, Geduld und Ausdauer geprägte Erzieherarbeit danken wir Euch herzlich. Wir wünschen Euch auch für den neuen Lebensabschnitt Gottes Segen, gute Gesundheit und Zeit und Musse, um Eure Hobbys, für die Ihr wahrscheinlich während des Schuldienstes zu wenig Zeit fandet, zu geniessen.

Schweizerischer Lehrerverein (SLV)

Die Strukturreform des SLV ist in die Entscheidungsphase getreten. Es bleibt zu hoffen, dass die Lehrerorganisationen, aber auch der einzelne Lehrer, die Notwendigkeit eines starken Dachverbandes erkennen und dafür einstehen. Wir verweisen auf den Bericht unseres SLV-Delegierten *Valentin Guler.*

ROSLO

Die diesjährige Präsidentenkonferenz der ROSLO, die von *Otto Köppel,* Präsident der Sektion St. Gallen, geleitet wird, findet am 2. September in Bonaduz statt. Anlässlich dieser Tagung hält Regierungsrat *Joachim Caluori,* Vorsteher des EKUD, einen Vortrag, der Bündner Schulprobleme zum Gegenstand hat. Wir heissen schon heute alle Konferenzteilnehmer im «Lande der 150 Täler» herzlich willkommen.

Dank

Vorerst danken wir allen, die unsere Vorstandsarbeit in irgendeiner Form unterstützt haben.

Einen speziellen Dank richten wir an die Schulinspektoren, die Redaktoren des Bündner Schulblattes, *Sabina Joos, Martin Pally* und *Albert Pitschi,* die Revisoren *Walter Eschmann* und *Paul Camenisch,* unsere Vertreterin im ZV des SLV *Normanda Fehr,* die SLV-Delegierten *Walter Bisculm* und *Toni Krättli,* die Vertreter des BLV bei der Kantonalen Pensionskasse *Hans Finschi* und *Albert Sutter,* der auch die Unterstützungskasse verwaltet.

Danken möchten wir auch den Kreiskonferenzpräsidenten und den Präsidentinnen und Präsidenten der Stufen- und Fachorganisationen. Unsere besten Wünsche gelten der neuen Präsidentin der Stuko 1./2., *Regula Meier,* Davos.

Dank gebührt auch den Kolleginnen und Kollegen, die in den verschiedenen Kommissionen mitwirken. Sie leisten damit einen wesentlichen Beitrag zur Förderung des Bündner Schulwesens, und sie helfen mit, möglichst optimale Voraussetzungen für die Bündner Schule von morgen zu schaffen.

Heinrich Dietrich

Bericht des SLV-Delegierten

Trotz der intensiven Arbeit an der Strukturrevision weist der SLV auch dieses Jahr ein sehr vielfältiges Arbeitsfeld auf. Der ausführliche Jahresbericht des SLV wurde in der Schweiz. Lehrerzeitung (und Bulletin) vom 6. April 1989 veröffentlicht. Deshalb erlaube ich mir, nur drei bedeutungsvolle Arbeitsthemen aus meiner Sicht besonders zu erwähnen.

Strukturrevision

Die Umwandlung des SLV in LCH (Lehrer Schweiz) und die Auflösung der Koslo machte die Abklärung verschiedener Rechtsfragen durch sachkompetente Berater notwendig. Schliesslich einigte man sich auf die Umwandlung des SLV in LCH durch eine totale Statutenänderung mit Namensänderung.

Nach der grossangelegten Vernehmlassung zu Statuten, Konzept und Reglement von LCH wertete die Strukturkommission die Vernehmlassung aus und bereinigte die Entwürfe. Anschliessend erhielten die Mitgliederorganisationen und Einzelmitglieder über die Bekanntmachung im SLV-Bulletin Gelegenheit, zum bereinigten Statutenentwurf Stellung zu beziehen.

Am 22.4.89 nahm die Delegiertenversammlung (DV) der Koslo und am 3. Juni 1989 die DV des SLV in zustimmendem Sinne Kenntnis von den überarbeiteten, bereinigten Statuten.

Die vielen Diskussionen um die Neustrukturierung des Schweizerischen Lehrervereins zeigten es immer wieder:
LCH wird dann noch leistungsfähiger sein, wenn möglichst alle Lehrer im Zuge LCH mitfahren. Die Optimierung der Innenausstattung wird Sache der Passa-

giere sein. Es gibt weder für Kantonalsektionen noch Stufen- und Fachorganisationen gute Gründe, nicht mitzufahren.

Am 28. Oktober 1989 wird die DV des SLV die neuen Statuten Artikel um Artikel durchberaten (= Totalrevision SLV). – Der BLV ist von Ziel und Zweck von LCH überzeugt und will das Seine zur Gründung und Festigung des Verbandes beitragen, denn der LCH soll die schweizerische Schul- und Bildungspolitik mitprägen.

Projekt Lehrerfortbildung

Im von der EDK bewilligten Vorprojekt wird eine Bestandesaufnahme der Lehrerfortbildung, der neueren Entwicklungen und Reformanstrengungen durchgeführt, verbunden mit der Unterstützung des Erfahrungsaustausches. Zu diesem Zweck hat die Pädagogische Kommission eine Projektgruppe aus 7 Mitgliedern eingesetzt. Das Vorprojekt soll 1989 abgeschlossen werden, worauf die EDK-Plenarversammlung über die Durchführung des Hauptprojektes befinden wird. Der SLV hat sich im Rahmen des Vorprojektes zur Lehrerfortbildung (Rechte und Pflichten, Inhalte und Formen, Finanzen und Erwartungen) vernehmen lassen (siehe SLZ vom 22. September 1988).

BICHMO

(Bildung für die Schweiz von morgen)

1987 erteilte die EDK den Auftrag, eine Studie über mögliche Entwicklungen der Volksschule, der nachobligatorischen Schultypen und der Erwachsenenbildung sowie deren Rollen innerhalb des gesamten Bildungssystems zu erstellen.

Im Vorprojekt wurden Informationen beschafft: Analysen von Perspektivstudien, Interviews (SLV war beteiligt), Expertenhearings (SLV war beteiligt).

Die Ergebnisse der Vorarbeiten wurden gegliedert und sollen in einem Schlussdokument dargestellt werden.

Für das Hauptprojekt stehen drei Teilprojekte im Zentrum:

- Elementare Bildung (Stichwörter: Entrümpelung der Stoffpläne, Koordination, Schulentwicklung)
- Rekurrente Bildung
- Schule als öffentliches Lernzentrum.

Ganz klar weisen viele Indizien darauf hin, dass in Zukunft das Schwergewicht an Forschung, Entwicklung und Realisierung im Bereich der Erwachsenenbildung liegen muss.

Valentin Guler

Jahresrechnung

des Bündner Lehrervereins vom 1. Mai 1988 bis 30. April 1989

I. Betriebsrechnung

a) EINNAHMEN		Fr.	Fr.
Kantonsbeitrag an den BLV		1 500.—	
Kantonsbeitrag an das Bündner Schulblatt		18 000.—	19 500.—
Beiträge:			
Aktivmitglieder	1125 × 92.—	103 500.—	
Aktivmitglieder mit Teilpensum	28 × 53.—	1 484.—	
Aktivmitglieder speziell		1 562.—	
Passivmitglieder	153 × 35.—	5 355.—	
Mitglieder ohne Stelle	65 × 22.50 oder 25.—	1 492.50	
Handarbeits- und Hauswirtschaftslehrerinnen, Kindergärtner/innen	299 × 55.—	16 445.—	
do. ohne Schulblatt	24 × 40.—	960.—	
do. mit Teilpensum	130 × 35.—	4 550.—	
Abonnenten	358 × 15.—	5 370.—	
Schulbehörden	177 × 15.—	2 655.—	
andere Beiträge		1 248.50	144 622.—
Inserate			12 075.50
Schulblatt: Einzelnummern, Separatabzüge			1 192.60
Zinsen			3 096.20
Rückerstattung Verrechnungssteuer		1 288.—	
Total Einnahmen			181 774.30

b) AUSGABEN		Fr.	Fr.
Mitgliederbeiträge SLV	1150 × 37.—		42 550.—
Beiträge an andere Vereine			125.—
Kantonale Lehrerkonferenz in Samedan			7 258.80
Sitzungen, Delegiertenversammlung SLV			18 645.15
BLV-Präsidentenkonferenzen			3 853.80
Honorare Vorstand und Verwaltung			
Unterstützungskasse BLV			17 014.—
Postcheckgebühren			925.20
Drucksachen, Büromaterial			1 830.20
Porti, Telefon, Spesen			2 089.25
Inseratenprovision			57.80
Inseratenverwaltung			1 210.10
Besoldungsstatistik			1 410.—
AHV-Beiträge			3 186.85
Steuern			118.80
Rechtsberatung			740.—
Abonnemente			147.—
EDV (elektronische Datenverarbeitung)			661.45
Verrechnungssteuer			1 083.65
Stellen-INFO			3 631.30
Rückerstattung doppelt bez. Beiträge			338.—
Verschiedenes			85.50
Schulblatt Jahrgang 48 (Nr. 1–6)			
Druckkosten		46 805.—	
Autorenhonorare		2 595.—	
Redaktion		8 460.—	
Beförderungstaxen		2 165.80	60 025.80
Total Ausgaben			166 987.65

c) GEWINN- und VERLUSTRECHNUNG	Fr.	Fr.
Total Einnahmen		181 774.30
Total Ausgaben		166 987.65
Gewinn		14 786.65

II. Vermögensnachweis

AKTIVEN	Fr.	Fr.
Sparheft GKB		45 814.95
Depositenkonto GKB		1 934.70
Wertschriften:		
Obl. Graub. Kantonalbank 4 ¾ %	10 000.—	
Obl. Graub. Kantonalbank 4 ¼ %	40 000.—	
Obl. Graub. Kantonalbank 5 %	10 000.—	60 000.—
Postcheckkonto		2 251.31
Kassenbestand		812.89
		110 813.85

PASSIVEN		
Aktion SPONTAN	2 290.35	
Transitor. Passiven	8 500.—	10 790.35
Vermögen am 30.4.1989		100 023.50

III. Vermögensrechnung

	Fr.	Fr.
Vermögen am 30.4.1989		100 023.50
Vermögen am 30.4.1988		85 236.85
Vermögenszunahme		14 786.65

Flims, 16. Mai 1989 *der Kassier BLV: Richard Casty*

Revisorenbericht

Am 9.5.1989 haben wir die Jahresrechnung 1988/89 des BLV, mit Abschluss auf den 30. April, in Flims geprüft und sind zu folgendem Ergebnis gelangt:

Die Rechnung schliesst bei Einnahmen von Fr. 181 774.30 und Ausgaben von Fr. 166 987.65 mit einem Gewinn von Fr. 14 786.65 ab. Das Vereinsvermögen erhöhte sich auf Fr. 100 023.50. Durch die erhöhten Mitgliederbeiträge sind die Einnahmen beträchtlich angestiegen. Aber auch die Ausgaben sind gestiegen. Somit fällt der Gewinn recht bescheiden aus.

Die Rechnung ist sauber und übersichtlich geführt, und die Eintragungen im Journal stimmen mit den Belegen überein. Unserem sehr initiativen Kassier und den anderen Vorstandsmitgliedern möchten wir für die grosse Arbeit ganz herzlich danken.

Wir beantragen der Delegiertenversammlung, die Rechnung des BLV 1988/89 zu genehmigen und den Vorstand zu entlasten.

Trimmis/Chur, 9. Mai 1989

Die Revisoren:
Paul Camenisch
Walter Eschmann

Unterstützungskasse für die bündnerischen Volksschullehrer

Auszug aus der Jahresrechnung für die Zeit vom 1. Juli 1988 bis 30. Juni 1989

Erfolgsrechnung:		
Unterstützungen	—.—	
Verrechnungssteuern	1 657.15	
Bankspesen	232.60	
Diverse Auslagen	3 005.60	
Vergabung Georg Joos-Zinsli		2 000.—
Zinse auf Wertschriften		3 757.50
Sparheftzinse		977.15
Erstattete Verrechnungssteuern		1 668.60
Reingewinn Unterstützungskasse 1988/89	3 507.90	
	8 403.25	8 403.25
Bilanz:		
Postcheck	228.37	
Sparheft	35 335.75	
Wertschriften	71 000.—	
Kapital Unterstützungskasse		106 564.12
	106 564.12	106 564.12

Verzeichnis der Wertschriften der Unterstützungskasse

1 Obl. à Fr.	2 000.—	Wassali	2 000.—
1 Obl. à Fr.	1 000.—	Herold	1 000.—
1 Obl. à Fr.	1 000.—	Sonder-Plattner u. UK BLV	1 000.—
1 Obl. à Fr.	2 000.—	Koch-Lanz, Jäger-Zinsli u. UK BLV	2 000.—
1 Obl. à Fr.	2 000.—	Martin, Matossi-Bardola u. UK BLV	2 000.—
1 Obl. à Fr.	22 000.—	Cadonau, Nold, Gross-Plattner	22 000.—
1 Obl. à Fr.	1 000.—	M. Zinsli u. UK BLV	1 000.—
1 Obl. à Fr.	1 000.—	M. Zinsli SBG	1 000.—
1 Obl. à Fr.	6 000.—	Vergabung Hans Brunner	6 000.—
1 Obl. à Fr.	1 000.—	Legat G.G. Cloetta u. UK BLV	1 000.—
1 Obl. à Fr.	2 000.—	Vergabung Georg Joos	2 000.—
2 Obl. à Fr.	5 000.—	UK BLV	10 000.—
1 Obl. à Fr.	10 000.—	UK BLV	10 000.—
5 Obl. à Fr.	2 000.—	UK BLV	10 000.—
Total Wertschriften der Graub. Kantonalbank			71 000.—

Bonaduz, den 4. Juli 1989 Der Kassier: *A. Sutter*

Kommissionsberichte

Schulpsychologischer Dienst

Die Mitarbeiter des Schulpsychologischen Dienstes (SpD) beschäftigten sich 1988 mit insgesamt 1072 Kindern, die zur Hauptsache wegen Lern- und/oder Verhaltensstörungen angemeldet wurden. Bei rund einem Drittel handelte es sich um Kinder, die bereits früher einmal abgeklärt und deren Bezugspersonen beraten worden waren.

Die Beratungstätigkeit mit Kindern und Bezugspersonen in schwierigen Problemlagen hat auch im verflossenen Jahr an Umfang und Bedeutung zugenommen.