Zeitschrift: Bündner Schulblatt = Bollettino scolastico grigione = Fegl scolastic grischun

Herausgeber: Lehrpersonen Graubünden

Band: 48 (1988-1989)

Heft: 1

Rubrik: Bündner Lehrerverein : Kantonalkonferenz 1988 in Samedan

Nutzungsbedingungen

Die ETH-Bibliothek ist die Anbieterin der digitalisierten Zeitschriften auf E-Periodica. Sie besitzt keine Urheberrechte an den Zeitschriften und ist nicht verantwortlich für deren Inhalte. Die Rechte liegen in der Regel bei den Herausgebern beziehungsweise den externen Rechteinhabern. Das Veröffentlichen von Bildern in Print- und Online-Publikationen sowie auf Social Media-Kanälen oder Webseiten ist nur mit vorheriger Genehmigung der Rechteinhaber erlaubt. Mehr erfahren

Conditions d'utilisation

L'ETH Library est le fournisseur des revues numérisées. Elle ne détient aucun droit d'auteur sur les revues et n'est pas responsable de leur contenu. En règle générale, les droits sont détenus par les éditeurs ou les détenteurs de droits externes. La reproduction d'images dans des publications imprimées ou en ligne ainsi que sur des canaux de médias sociaux ou des sites web n'est autorisée qu'avec l'accord préalable des détenteurs des droits. En savoir plus

Terms of use

The ETH Library is the provider of the digitised journals. It does not own any copyrights to the journals and is not responsible for their content. The rights usually lie with the publishers or the external rights holders. Publishing images in print and online publications, as well as on social media channels or websites, is only permitted with the prior consent of the rights holders. Find out more

Download PDF: 14.12.2025

ETH-Bibliothek Zürich, E-Periodica, https://www.e-periodica.ch

Kantonalkonferenz 1988 in Samedan

Bündner Lehrerverein

Delegiertenversammlung

Freitag, 23. September 1988, 14.00 Uhr, in der Chesa cumünela, Samedan

Traktanden:

1. Protokoll der DV vom 25. September 1987 in Savognin
2. Bericht des Vorstandes
3. Vereinsrechnung und Revisorenbericht
4. Festsetzung des Jahresbeitrages
5. Neuregelung der Honorare, Sitzungsgelder und Entschädigungen
6. Kommissionsberichte
7. Bericht des Besoldungsstatistikers
8. Sachgeschäfte:

8.1. Pflichtlektionenzahl und Pflichtlektionsdauer für die Volksschullehrer

8.2. Stellen-Info: Bericht und Krediterteilung

9. Mitteilungen und Wünsche des Departements für Erziehung, Kultur und Umweltschutz (Paul Ragettli, Beauftragter für das Volksschulwesen)
10. Varia

Abendunterhaltung

20.45 Uhr in der Mehrzweckhalle, Samedan

Hauptversammlung

Samstag, 24. September 1988, 10.00 Uhr, in der Mehrzweckhalle, Samedan

Programm

1. Begrüssung durch Heinrich Dietrich, BLV-Präsident
2. Bekanntgabe der DV-Beschlüsse
3. Grusswort des Gemeindepräsidenten von Samedan, Herrn Dr. Hans Joos
4. Lied
5. Vortrag: «Die Ausbildung des Primarlehrers»
   Referent: Herr Dr. Andrea Jecklin, Direktor des Bündner Lehrerseminars, Chur
6. Ansprache des Erziehungschefs, Herrn Regierungsrat Joachim Caluori
7. Verabschiedung pensionierter Kolleginnen und Kollegen
8. Darbietung eines Schülerchors
9. Schlusslied

Bainvgnieu a Samedan

«Samedan! chi'l vuless criticher
Sainza fêr tüert alla varded?
Per forz'ogn'ün sto confesser
Cha l'ajer ho'l d'üna cited.
E'ls abitants sco eir ils vschins
Pêran eir els taunt cittadins.»

Già dal 1858 caracterisescha il scriptur S. Caratsch nossa vschinauncha cun quists pleds.

Que nu'ns do da buonder, perche cha intuorn la mited dal tschientiner passo ho cumanzo a prosperer l'hotellaria tradiziunela d'Engiadin'ota. A Samedan existiva da quel temp ün hotel, numno «A la vue du Bernina», chi d'eira in cas d'artschaiver eir a cliantella pretensiusa. Ils giasts da quel temp, squasi be Inglais, haun müdo il caracter da la vschinauncha fin accò paurila. Lotiers vaiva Samedan già üna funcziun da center scu punct da cruscheda da las vias chi mainan suravi ils pass e sü e giò per val. Uschè d'eira nossa vschinauncha ün important lö da suosta per la Posta da chavals alpina.

Ed hoz?

Grazcha a quista favuraivla situaziun geografica, s'ho Samedan pudieu svilupper ad ün lö da cura da sted ed inviern. La staziun da la Viafier retica es ün punct da colliaziun da grand'importanza. Illa vasta planüra es situeda la plazza d'aviatica la pü ota da l'Europa. Scu chapitela dal circul d'Engiadin'ota es Samedan il lö da differentas instituziuns chi servan a tuot la regiun: l'Ospidel circuitel, la Dmura pels attempos, püssas administraziuns (Uffizi circuitel, Uffizi da provedimaint, Controlla da veiculs, Güdisch d'inquisiziun, Uffizi da stima, Uffizi d'avuadia, Güdisch da pêsch), la Fundaziun Planta e.o.p. A Samedan as raduna eir il Tribunel districtuel e circuitel. A reguard la scolaziun sun da manzuner la scoula primara e la scoula regiunela reela e secundara, la scoula industriela e

commerciela, la Scoula media evangelica cun gimnasi e preseminar ladin, l'Ufficina da giarsuns falegnams e la Chesa da giarsuns.

E tuottüna nu s'ho Samedan sviluppo ad ün lö da cura mundiel cun tuot sieus dischavantags, dimpersè es resto üna vschinauncha survisibla e prüveda.

Quist an po der Samedan ün cordiel binsaun a la Conferenza chantunela da magisters. Que'ns fo plaschair da salüder a las commembras ed als commembers da las autoriteds e da la Societed da magisters grischuna. La magistraglia, scolaras e scolars da Samedan giavüschan a tuot la cumpagnia üna dieta allegra e früttaivla.

Las magistras e'ls magisters da Samedan

Benvenuti a Samedan

«Samedan chi'l pudess criticher
Sainza êr tüert alla varded?
Per forz'ogn'ün sto confesser
Cha l'ajer ho'l d'üna citted.
E'ls abitants sco eir ils vschins
Pêrano eir els taunt cittadins.»

Già nell'anno 1858, il poeta engadinese S. Caratsch caratterizzò il nostro villaggio con questi versi.

Ciò non ci sorprende affatto. A metà del secolo scorso, in Engadina Alta, cominciò infatti a prosperare l'industria alberghiera tradizionale. Samedan possedeva già allora un albergo, «A la vue du Bernina», in grado di accogliere anche gli ospiti più esigenti. Questi ospiti, per lo più inglesi, cambiarono il carattere del paese, fino a quel momento prevalentemente agricolo. Già allora Samedan era un centro importante. La sua ubicazione, al crocevia delle strade alpine, divenne stazione principale delle carrozze postali.

E oggi?

Grazie a questa posizione favorevole al traffico, Samedan potè svilupparsi in un luogo di cura estivo e invernale. La stazione ferroviaria è un nodo importante della Ferrovia Retica. Nell'ampio fondovalle è situato l'aeroporto più elevato d'Europa. Ma la capitale del Circolo d'Alta Engadina è oggi anche sede di diverse importanti istituzioni regionali: l'ospedale, la casa per anziani, innumerevoli amministrazioni (ufficio di Circolo, ufficio di previdenza sociale, ufficio del giudice istruttore, ufficio di stima, ufficio tutorio, ufficio conciliazione, ufficio di circolazione), la Fondazione Planta, ecc. Samedan è anche sede del tribunale circondariale e distrettuale. Nel settore educativo vanno menzionate, oltre alla scuola primaria e alle scuole secondarie e di avviamento pratico regionali, la scuola media evangelica con ginnasio e Preseminar Ladin, l'officina per apprendisti falegnami e la casa dell'apprendistà.

Ciò nonostante, Samedan non si è sviluppato in un centro turistico di fama mondiale con i relativi fenomeni secondari, bensì ha mantenuto una certa trasparenza e comodità di vivere.

Quest'anno Samedan ospita la conferenza cantonale magistrale. Siamo lieti di poter salutare i membri delle autorità e dell'associazione grigionese degli insegnanti. Il corpo insegnante, assieme alle allieve e agli allievi di Samedan porgono i loro migliori auguri per la buona riuscita del convegno.

Il corpo insegnante di Samedan

Willkommen in Samedan

«Samedan! chi'l pudess criticher
Sainza fêr tüert alla varded?
Per forz'ogn'ün sto confesser
Cha l'ajer ho'l d'üna citted,
E'ls abitants sco eir ils vschins
Pêran eir els taunt cittadins.»

Schon 1858 charakterisierte der Dichter S. Caratsch unser Dorf mit diesen Worten.

Dies erstaunt eigentlich gar nicht. Um die Mitte des letzten Jahrhunderts begann nämlich die Blütezeit der traditionellen Hotellerie im Oberengadin. Samedan besass zu jener Zeit ein Hotel, das «A la vue du Bernina», welches auch anspruchsvolle Gäste aufnehmen konnte. Die damals fast ausschliesslich englischen Gäste veränderten den Charakter des bisherigen Bauerndorfes. Dazu hatte Samedan schon damals eine Zentrumsfunktion inne. Am Schnittpunkt der Pass- und Talstrassen gelegen, war unser Dorf die Drehscheibe der alpinen Pferdepost.

Und heute?

Dank dieser verkehrsgünstigen Lage konnte sich Samedan in der modernen Zeit zu einem Sommer- und Winterkurort entwickeln. Der Bahnhof ist ein wichtiger Knotenpunkt der Rhätischen Bahn. In der breiten Talsohle liegt der höchstgelegene Flugplatz Europas. Der Hauptort des Kreises Oberengadin ist aber heute auch Standort verschiedener Institutionen, die der ganzen Region dienen: das Kreisspital, das Altersheim, zahlreiche Verwaltungen (Kreisamt, Fürsorge, Motorfahrzeugkontrolle, Untersuchungsrichteramt, Schätzungsamt, Amtsvormundschaft, Vermittleramt), die Fundaziun Planta u. a. In Samedan tagt auch das Bezirks- und Kreisgericht. Im Bildungswesen sind, neben der Primar- und der regionalen Real- und Sekundarschule, die Gewerbe- und Kaufmännische Schule, die Evangelische Mittelschule mit Gymnasium und Preseminar Ladin, die Lehrwerkstätte für Schreiner und das Lehrlingshaus zu erwähnen.

Trotz allem hat sich Samedan nicht zum weltbekannten Kurort mit den dadurch bedingten Nebenerscheinungen entwickelt, sondern ist überschaubar und wohnlich geblieben.

Dieses Jahr ist die Kantonale Lehrerkonferenz in Samedan zu Gast. Wir freuen uns, die Mitglieder von Behörden und des Bündner Lehrervereins begrüssen zu dürfen. Lehrerschaft, Schülerinnen und Schüler von Samedan wünschen allen eine erspriessliche, aber auch gesellige Tagung.

Die Lehrerinnen und Lehrer von Samedan

Zugsverbindungen nach Samedan

Chur	ab	08.03	Campocologno	ab	06.50
Thusis	an	08.31	Poschiavo	an	07.21
	ab	08.33		ab	07.25
Tiefencastel	an	08.49	Pontresina	an	08.48
	ab	08.50		ab	09.00
Filisur	an	09.03	Samedan	an	09.07
	ab	09.04			
Bravuogn	ab	09.16	Scuol	ab	07.51
Samedan	an	09.45	Zernez	an	08.25
				ab	08.27
			Zuoz	ab	08.50
			Samedan	an	09.06

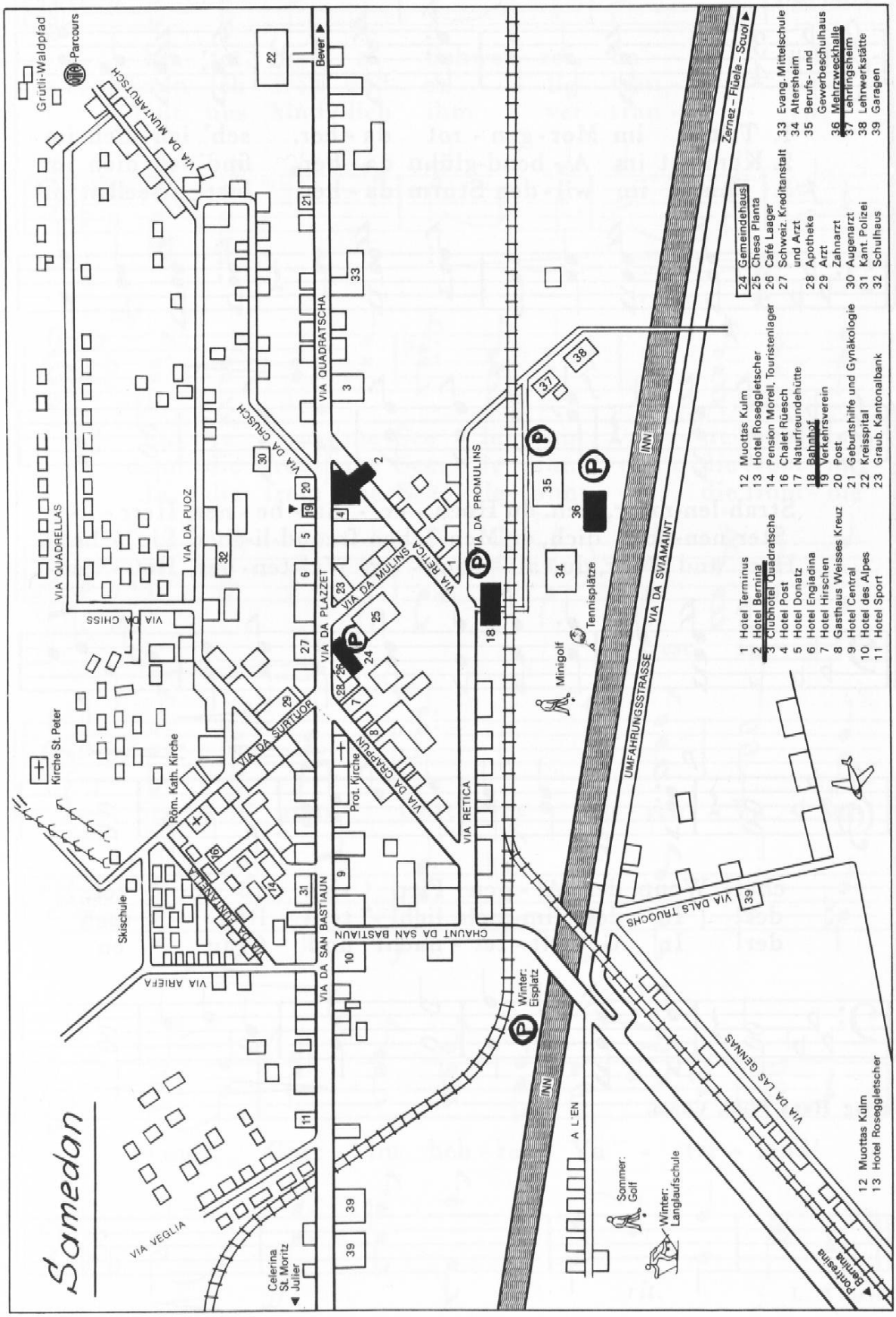
Samedan
Grutli-Waldpfad
Parcours
VIA DA MUNTARUTSCH
VIA QUADRELLAS
VIA DA CHISS
VIA DA PUOZ
VIA DA CRUSCH
VIA QUADRATSCHA
VIA DA PLAZZET
VIA DA MULINS
VIA RETICA
VIA DA PROMULINS
VIA DA SURTUOR
VIA DA CHAMPSUN
VIA DA SAN BASTIAUN
CHAUNT DA SAN BASTIAUN
VIA ARIEFA
VIA VEGLIA
Kirche St. Peter
Röm. Kath. Kirche
Prot. Kirche
Skischule
Bever
Zernez – Flüela – Scuol
INN
UMFAHRUNGSSTRASSE
VIA DA SVIAMAINT
VIA DALS TRUOCHS
VIA DA LAS GENNAS
Minigolf
Tennisplätze
Winter: Eisplatz
Sommer: Golf
Winter: Langlaufschule
A L'EN
Celerina St. Moritz
Julier
Pontresina
Bernina
1 Hotel Terminus
2 Hotel Bernina
3 Clubhotel Quadratscha
4 Hotel Post
5 Hotel Donatz
6 Hotel Engiadina
7 Hotel Hirschen
8 Gasthaus Weisses Kreuz
9 Hotel Central
10 Hotel des Alpes
11 Hotel Sport
12 Muottas Kulm
13 Hotel Roseggletscher
14 Pension Morell, Touristenlager
16 Chalet Rüesch
17 Naturfreundehütte
18 Bahnhof
19 Verkehrsverein
20 Post
21 Geburtshilfe und Gynäkologie
22 Kreisspital
23 Graub. Kantonalbank
24 Gemeindehaus
25 Chesa Planta
26 Café Laager
27 Schweiz. Kreditanstalt und Arzt
28 Apotheke
29 Arzt
Zahnarzt
30 Augenarzt
31 Kant. Polizei
32 Schulhaus
33 Evang. Mittelschule
34 Altersheim
35 Berufs- und Gewerbeschulhaus
36 Mehrzweckhalle
37 Lehrlingsheim
38 Lehrwerkstätte
39 Garagen

1. Schweizerpsalm

P. A. Zwyssig, 1808–1854

Andante

p

1. Trittst im Mor-gen-rot da-her, seh' ich dich im
2. Kommst im A-bend-glühn da-her, find' ich dich im
f 3. Fährst im wil-den Sturm da-her, bist du selbst uns

p

f

Strah-len-meer, dich, du Hoch-er-ha-be-ner, Herr-li-
Ster-nen-heer, dich, du Men-schen-freund-li-cher, Lie-ben-
Hort und Wehr, du, all-mäch-tig Wal-ten-der, Ret-ten-

f

p

cher! Wenn der Al-pen Firn sich rö-tet,
der! In des Him-mels lich-ten Räu-men
der! In Ge-wit-ter-nacht und Grau-en

p

Verlag Hans Willi, Cham.

be - tet, frei - e Schwei - zer, be - - - tet!
kann ich froh und se - - lig träu - - - men,
laßt uns kind - lich ihm ver - trau - - - en!

mf *cresc.*

Eu - re from - me See - le ahnt, eu - re from - me
denn die from - me See - le ahnt, denn die from - me
Ja, die from - me See - le ahnt, ja, die from - me

mf *cresc.*

f

1.–3. See - le ahnt Gott im heh - ren Va - ter-

f

ff *rit.*

land, Gott im heh - ren Va - ter - land!

ff *rit.*

L. Widmer

208

Amicizcha ed amur

78. Amur furtünada

Cun algrezcha — R.Cantieni

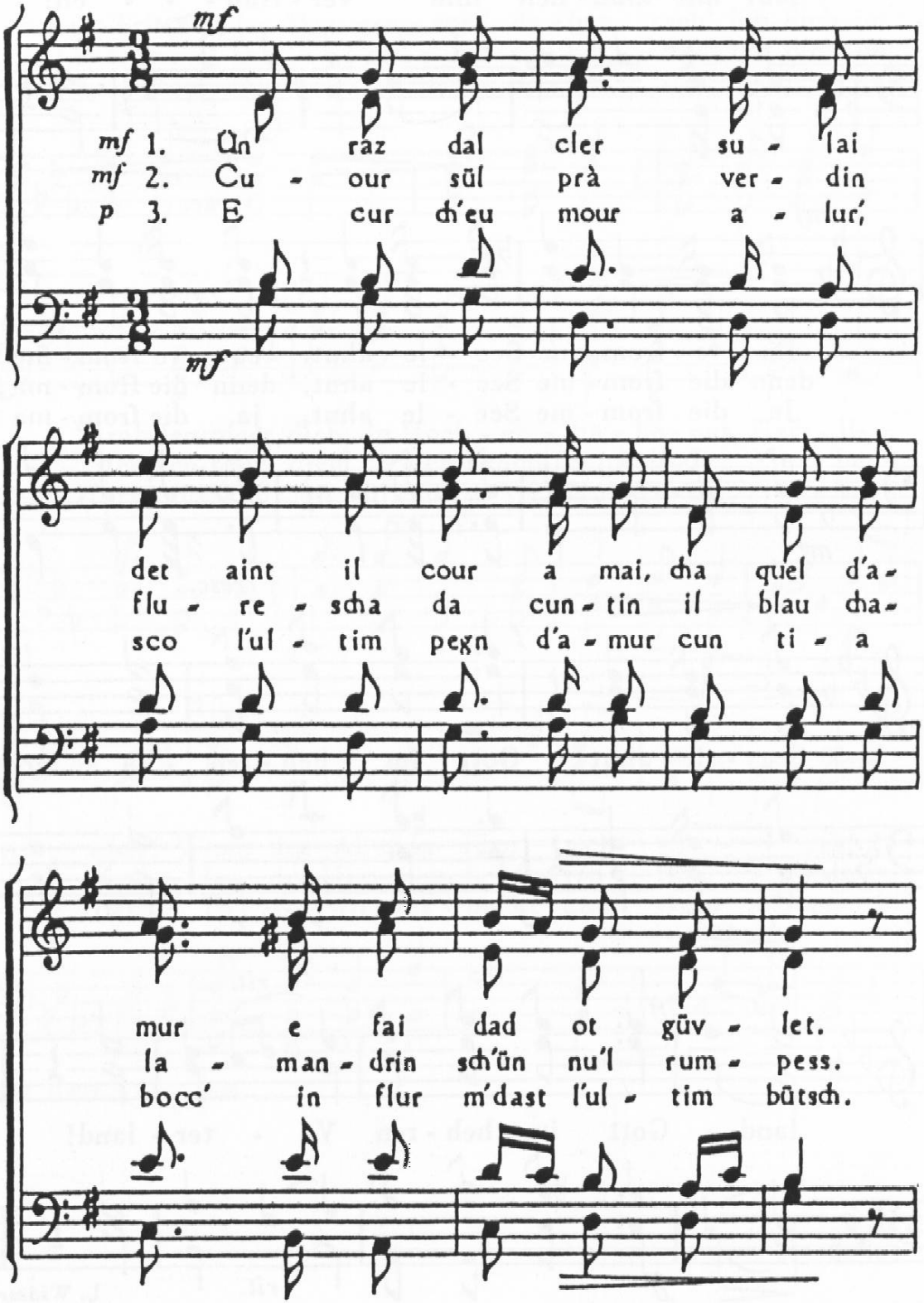

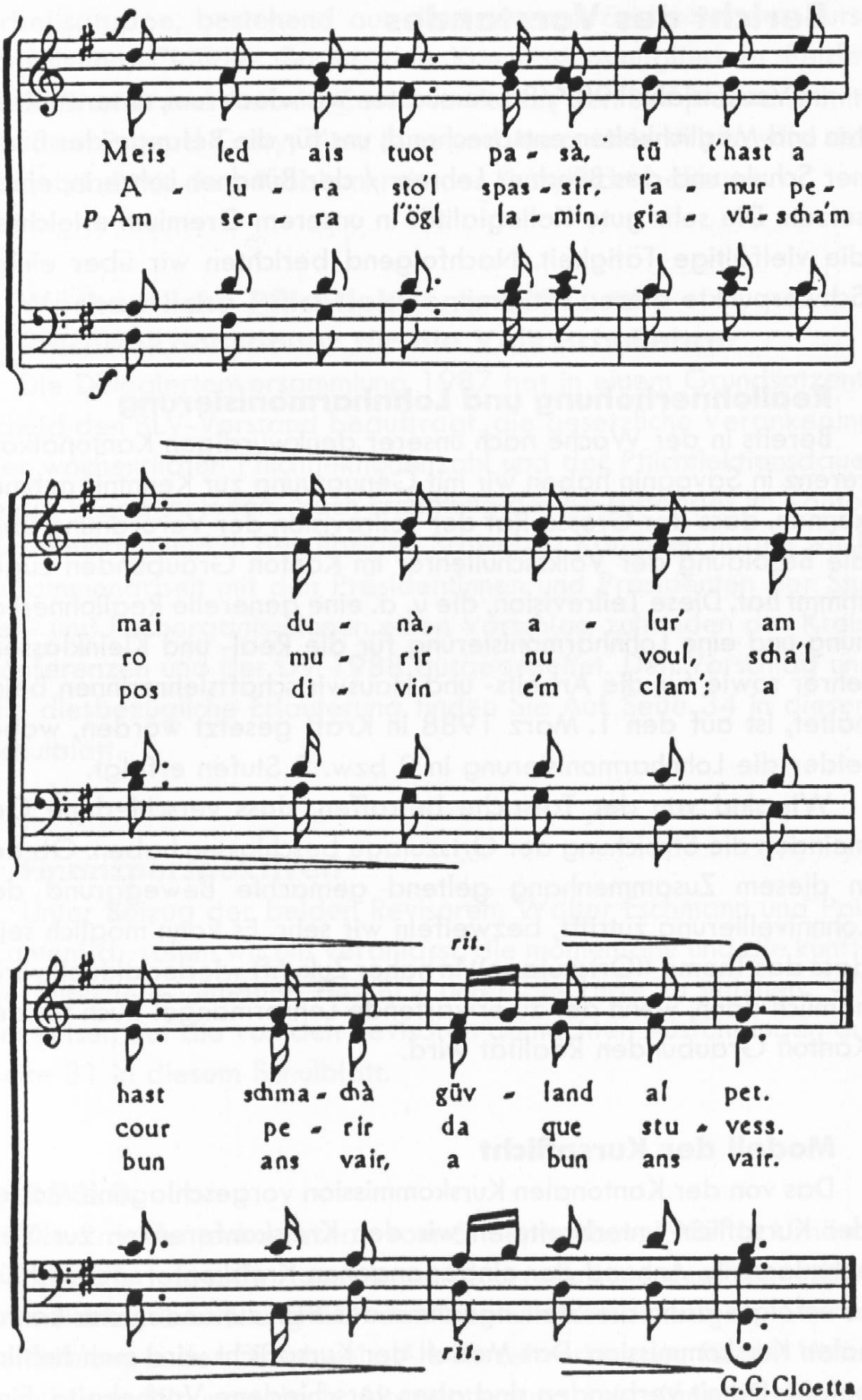
f
Meis led ais tuot pa - sà, tü t'hast a
A - lu - ra sto'l spas - sir, l'a - mur pe -
p Am ser - ra l'ögl la - min, gia - vü - scha'm
f
mai du - nà, a - lur' am
ro mu - rir nu voul, scha'l
pos di - vin e'm clam': a
rit.
hast schma - chà güv - land al pet.
cour pe - rir da que stu - vess.
bun ans vair, a bun ans vair.
rit.
G.G.Cloetta

Bericht des Vorstandes

Im Vereinsjahr 1987/88 versuchten wir wiederum, unseren Kräften und Möglichkeiten entsprechend, uns für die Belange der Bündner Schule und des Bündner Lehrers / der Bündner Lehrerin, einzusetzen. Die sehr gute Kollegialität in unserem Gremium erleichtert die vielfältige Tätigkeit. Nachfolgend berichten wir über einige Schwerpunkte dieser Tätigkeit:

Reallohnerhöhung und Lohnharmonisierung

Bereits in der Woche nach unserer denkwürdigen Kantonalkonferenz in Savognin haben wir mit Genugtuung zur Kenntnis nehmen können, dass der Grosse Rat der Teilrevision der Verordnung über die Besoldung der Volksschullehrer im Kanton Graubünden zugestimmt hat. Diese Teilrevision, die u. a. eine generelle Reallohnerhöhung und eine Lohnharmonisierung für die Real- und Kleinklassenlehrer sowie für die Arbeits- und Hauswirtschaftslehrerinnen beinhaltet, ist auf den 1. März 1988 in Kraft gesetzt worden, wobei leider die Lohnharmonisierung in 2 bzw. 3 Stufen erfolgt.

Wir sind von der Tatsache betroffen, dass verschiedene Gemeinden die Streichung der Ortszulage beschlossen haben. Ob der in diesem Zusammenhang geltend gemachte Beweggrund der Lohnnivellierung zutrifft, bezweifeln wir sehr. Es kann möglich sein, dass das Thema «Ortszulage» in naher Zukunft wieder aktuell wird, nämlich dann, wenn der zu erwartende Lehrermangel auch für den Kanton Graubünden Realität wird.

Modell der Kurspflicht

Das von der Kantonalen Kurskommission vorgeschlagene Modell der Kurspflicht unterbreiteten wir den Kreiskonferenzen zur Vernehmlassung. Anhand der eingegangenen Kreiskonferenzbeschlüsse erfolgte dann die Stellungnahme des BLV zuhanden der kantonalen Kurskommission. Das Modell der Kurspflicht wird mehrheitlich bejaht. Damit verbunden sind aber verschiedene Vorbehalte. Eine

Arbeitsgruppe, bestehend aus dem neuen Präsidenten der Kurskommission, Claudio Gustin, den Kommissionsmitgliedern Peider Andri Brunies und Antonia Casutt sowie aus den BLV-Vorstandsmitgliedern Richard Casty, Nina Kunz und Annemarie Wirth, wird sich eingehend mit dem Problemkreis der Kurspflicht befassen.

Wöchentliche Pflichtlektionenzahl und Pflichtlektionsdauer für die Volksschullehrer

Die Delegiertenversammlung 1987 hat in einem Grundsatzentscheid den BLV-Vorstand beauftragt, die gesetzliche Verankerung der wöchentlichen Pflichtlektionenzahl und der Pflichtlektionsdauer in die Wege zu leiten. Nach Ermittlung des Ist-Zustandes im Kanton Graubünden und in den übrigen Schweizer Kantonen haben wir in Zusammenarbeit mit den Präsidentinnen und Präsidenten der Stufen- und Fachorganisationen einen Vorschlag zuhanden der Kreiskonferenzen und der DV 1988 ausgearbeitet. Den Vorschlag und die diesbezügliche Erläuterung finden Sie Auf Seite 34 in diesem Schulblatt.

Finanzperspektiven

Unter Beizug der beiden Revisoren, Walter Eschmann und Paul Camenisch, sahen wir uns veranlasst, die momentane und die künftige finanzielle Situation des BLV unter die Lupe zu nehmen. Wir verweisen auf die von den Revisoren gemachten Ausführungen auf Seite 31 in diesem Schulblatt.

ROSLO

Die Präsidentenkonferenz vom 5. September 1987 in Urnäsch behandelte folgende Hauptthemen: Vorverlegung des Französischunterrichtes, Umstellung auf den Spätsommerschulbeginn, Lehrerfortbildung in der Ostschweiz, Arbeitszeitverkürzung für die Volksschullehrer, Bildungsurlaub, Altersentlastung, Lehrpläne für die ver-

schiedenen Stufen und die 5-Tage-Woche. In ihrem Amte bestätigt wurden als Präsident Otto Köppel (SG), als Ausschussmitglieder Alexander Werder (TG), Heinz Egli (ZH) und Heinrich Dietrich (GR).

Zehnjähriges Jubiläum der Stufenkonferenz 1./2.

Am 30. September 1978 wurde die Stufenkonferenz 1./2. in Chur gegründet. Umfragen und Stellungnahmen zum Mathematikunterricht, zum Fach Werken, zum Heimatkunde-Sachunterricht, zum Lehrplan und zur Pflichtlektionenzahl und Pflichtlektionsdauer, die Mitwirkung in verschiedenen Kommissionen und lehrreiche Tagungen sind ein beredtes Zeugnis der Stufenkonferenzaktivitäten. Die grosse Tätigkeit der letzten zehn Jahre verdient unsere volle Anerkennung. Danken möchten wir insbesondere dem Vorstand und der scheidenden Präsidentin, Johanna Gujan, Chur, die bekanntlich seit dem letzten Herbst Ehrenmitglied des BLV ist.

Kontakte zum Erziehungsdepartement

Im Sinne des gemeinsamen Strebens nach guten Lösungen für die derzeitigen und künftigen Schulprobleme gestalteten sich die Kontakte zu unserem Erziehungschef und seinen Mitarbeitern ausgezeichnet. Wir wissen diese Tatsache zu schätzen, und wir danken Herrn Regierungsrat Joachim Caluori für das uns entgegengebrachte Verständnis.

Lehrerentlassungen

Leider kam es im verflossenen Vereinsjahr durch die zuständigen Wahlinstanzen zu Lehrerentlassungen. Wir haben in Zusammenarbeit mit unserem Rechtsberater, Herrn Dr. L. M. Cavelty, dem wir an dieser Stelle für seine hervorragenden Dienste bestens danken, im Rahmen der gesetzlichen Gegebenheiten versucht, den Betroffenen zu helfen.

Ein besserer Schutz des Lehrers wird mit der Inkraftsetzung der Teilrevision des Gesetzes für die Volksschulen des Kantons Graubünden auf Beginn des Schuljahres 1988/89 Wirklichkeit. Eine optimale Lösung ist aus der Sicht des Lehrers damit aber noch nicht erreicht.

Verabschiedung pensionierter Kolleginnen und Kollegen

Auf Ende des Schuljahres 1987/88 treten folgende Kolleginnen und Kollegen in den Ruhestand:

Anhorn-Meier Christine	Luzein
Chitvanni Aldo	Brusio
Danuser Hans	Arosa
Juon-Cortès Ursina	Chur
Mani Johannes	Zillis
Mazzoni-Margna Ilda	Buseno
Schmid Alfons	Vals
Steiner Leonhard	Igis-Landquart
Zinsli Lorenz	Chur

Liebe Kolleginnen und Kollegen

Mit viel Geduld und grossem Einsatz habt Ihr der Bündner Schule gedient und Eure Schüler auf das spätere Leben vorbereitet. Dafür möchten wir Euch aufrichtig danken. Mögen Euch auch in der nahen und fernen Zukunft Gottes Segen, gute Gesundheit, Lebensmut und Lebensfreude beschieden sein!

Dank

Allen, die im vergangenen Vereinsjahr bereit waren, unsere Bestrebungen und unsere Arbeit zu unterstützen, danken wir ganz herzlich.

Ein besonderer Dank gebührt dem Besoldungsstatistiker, Hugo Battaglia, den Redaktoren des Bündner Schulblattes, Sabina Joos, Martin Pally und Albert Pitschi, den Leitern der Stellen-Info, Ursina und Marco Valsecchi, dem Verwalter der Unterstützungskasse, Albert Sutter, den Revisoren Walter Eschmann und Paul Camenisch, unserer Vertreterin im ZV des SLV, Normanda Fehr, den SLV-Delegierten Hugo Battaglia, Walter Bisculm und Toni Krättli, den Präsidentinnen und Präsidenten der Stufen- und Fachorganisationen. Dem scheidenden Präsidenten des Bündner Sekundarlehrervereins, Martin Gujan, Fideris, danken wir für die sehr angenehme Zusammenarbeit. Dem neuen Präsidenten des BSV, Christian Gartmann, Felsberg, wünschen wir viel Erfolg.

Danken möchten wir auch den Schulinspektoren sowie den Präsidenten der verschiedenen Kommissionen, die demissioniert haben: Luzi Tscharner, Präsident der Kantonalen Kurskommission, Paul Härtli, Präsident der Lehrmittelkommission, Josias Nold, Präsident der Medienkommission. Ihren Nachfolgern Stefan Niggli, Claudio Gustin und Domenig Raguth möge die Leitung der jeweiligen Kommission Freude und Genugtuung bereiten.

Namens des Vorstandes:
Der Präsident: Hch. Dietrich

Bericht des SLV-Delegierten

Da in letzter Zeit allenthalben viel von der Strukturreform des SLV die Rede ist, erlaube ich mir, dieses Jahr von der üblichen Form des Jahresberichtes abzuweichen, um den Zentralsekretär Urs Schildknecht besonders zu Worte kommen zu lassen.

Ich hoffe, der Bericht werde Sinn und Verständnis für eine zweckdienliche Berufs- und Standesorganisation wecken und die Notwendigkeit einer zielgerichteten und zielstrebigen Revision der Strukturen des SLV und der KOSLO aufzeigen.

Valentin Guler

Strukturrevision LCH: Tempo, Tempo!?

Bereits seit 1984 befasst sich der SLV mit der Strukturrevision des Schweizerischen Lehrervereins.

Merkmal des neuen Dachverbandes

1985 wurde von der Präsidentenkonferenz des SLV der Bericht einer internen Strukturkommission verabschiedet. Präsidenten der SLV-Sektionen, der Stufen- und Fachorganisationen hätten dazumal durch den Zentralvorstand SLV zu einer Konferenz und einer Vernehmlassung zu diesem Bericht eingeladen werden sollen, was aber (leider) unterblieb.

Wesentlichstes Merkmal dieses Berichtes ist die Zielvorgabe, im neuen Schweizerischen Dachverband der Lehrer sowohl die Kantonalsektionen als auch die schweizerischen Stufen- und Fachverbände gleichermassen zu organisieren.

Mitgliedschaft in LCH

Der rote Faden, der durch die ganzen Revisionsbestrebungen verfolgt wird, ist die Realisierung der äquivalenten Mitgliedschaft der Lehrer und Lehrerinnen aller Sektionen im neuen Dachverband – heute LCH genannt.

Das bedeutet nichts anderes, als dass alle Kantone den Dachverband einerseits in gleichem Masse mittragen und andererseits gleiche Voraussetzungen für Mitbestimmungen der Vereinspolitik und Vereinstätigkeit mitbringen.

Es sollen also nicht mehr wie heute nur einzelne Kantone (BE, UR, GL, ZG, VS, SH, GR, BS, SH, AI, AR, TG) die sogenannte Vollmitgliedschaft zwingend vorschreiben (d. h. dass ein Sektionsmitglied automatisch auch zum Dachverband SLV gehört und damit obligatorischerweise auch den SLV-Jahresbeitrag bezahlt), wo hingegen andere Kantonalsektionen ihren Mitgliedern den Beitritt zur Dachorganisation freistellen (wobei doch alle Sektionsmitglieder an den gemeinwirtschaftlichen Tätigkeiten und Erfolgen des SLV partizipieren). Der wachsenden Unmut der Kantone mit der Vollmitgliedschaft und ihren mehr oder weniger offenen Drohungen, die Verpflichtung aller ihrer Mitglieder zur Bezahlung des SLV-Beitrages aufzuheben (wodurch die Existenz des SLV in der heutigen Form bedroht ist) veranlassen uns, die Revision speditiv voranzutreiben.

Gemeinsame Strukturrevision SLV/KOSLO

1986 nahm der SLV die Revisionsbemühungen der Struktur ganz energisch wieder auf und die Delegiertenversammlung vom November beauftragte den Zentralvorstand im Sinne des oben erwähnten Strukturberichtes von 1985 weiterzuarbeiten.

Der SLV setzte sich 1987 vehement und erfolgreich für ein gemeinsames Vorgehen von SLV und KOSLO ein: So konnten die schweizerischen Stufen- und Fachorganisationen in die Vorbereitungsarbeiten für einen neuen Dachverband der Lehrer und Lehrerinnen der Schweiz miteinbezogen werden.

Auch die welschen Lehrerorganisationen sind heute mit uns im Gespräch.

Die KOSLO, die zugunsten der gemeinsamen Revisionsbemühungen die eigene Restrukturierung zurückgestellt hat, erwartet ein zügiges und erfolgversprechendes Vorwärtskommen. Ansonsten

besteht die Gefahr, dass die KOSLO ihr eigenes Züglein wieder besteigt und in anderer Richtung in Gang setzen wird.

Auch aus diesem Grund ist ein zu vorsichtiges, zu langsames Vorgehen unklug.

Finanzieller Einsatz

1987 hat die Delegiertenversammlung des SLV beschlossen, ein Profiunternehmen im Bereich Verbandsmanagement (das B'VM) zu engagieren und für die gesamten Strukturrevisionsbemühungen 90 000 Franken bis Ende 1988 bereitzustellen.

Auch die DV der KOSLO hat im März 1988 entschieden, 20 000 Franken an diese Kosten beizutragen. Ebenso sind alle schweizerischen Stufen- und Fachorganisationen um Beiträge angegangen worden.

Die Bereitstellung dieser hohen Beiträge verpflichten die Vereinsleitung, bis Ende 1988 die Vorarbeiten im wesentlichen abgeschlossen zu haben, also effizient und effektiv zu arbeiten. Mit weiteren finanziellen Beiträgen in dieser Höhe kann kaum mehr gerechnet werden.

Also: Auch die finanzielle Seite dieser Unternehmung verpflichtet zu einer speditiven Gangart.

Arbeitsbelastung

Die Reorganisationsbemühungen mit den vielen Sitzungsvorbereitungen, den Sitzungen selber, den Auswertungen der Sitzungen, der Korrespondenz, der Überzeugungsarbeit, den Vernehmlassungen und deren Auswertungen belasten sowohl den Zentralvorstand und die Mitglieder der Strukturkommission als auch in grossem Ausmass das Sekretariat des SLV. Mit den Strukturbemühungen werden Kräfte, Zeit und Energien gebunden, die den Vereinen, der KOSLO und dem SLV, andernorts sicher fehlen.

Um die zusätzliche starke Belastung der Milizer und der Funktionäre wegen der Strukturrevision nicht zeitlich unbegrenzt andauern

zu lassen, ist ein baldiger Abschluss der Vorbereitungsarbeiten im Bereich Strukturreform wichtig.

Der Verein soll sich so rasch wie möglich wieder voll den statutarischen Aufgaben widmen können.

Denken, verhandeln, entscheiden

Auch wenn die Lehrerorganisationen Non-Profit-Organisationen sind, kommen wir nicht umhin, gewisse Kriterien von Profitunternehmungen zu beachten. Eines dieser Kriterien ist die Zielstrebigkeit. Die Mitglieder erwarten von der Vereinsleitung ein zielstrebiges Vorgehen und optimales Vorbereiten der Entscheidungskriterien.

Einer der grössten Feinde, der bewusst oder unbewusst auch gegen die Strukturrevision eingesetzt werden kann, ist das Zerreden, das stets von neuem Infragestellen des Sinnes der Strukturrevision, das stete Zurückdrehen des Rades auf den Anfangspunkt.

Ich bin überzeugt, dass 1. nur ein zielstrebiges und speditives Vorgehen der Vereinsleitungen SLV/KOSLO unter Beachtung der demokratischen Regeln die Gründung eines Lehrer-Dachverbandes ermöglichen und dass 2. die Lehrer und Lehrerinnen erwarten, dass nicht nur geredet wird, sondern dass nach 5 Jahren Strukturrevisionsbemühungen endlich realistische Vorschläge, Daten und Entscheidungsvorlagen folgen, denen eine Mehrheit zustimmen kann. Wir dürfen von der Revision unserer gesamtschweizerischen Strukturen nichts Unmögliches erwarten.

Wichtig ist es, eine von einer Mehrheit getragene optimale Organisationsform zu finden, die bald einmal (ab 1990) funktionieren kann, die gesamtschweizerisch akzeptiert wird.

Der neue Dachverband soll Altbewährtes weitertragen (z. B. souveräne Kantonalsektionen und Stufenorganisationen), eine möglichst übersichtliche Struktur anbieten, unnötige alte Zöpfe abschneiden (z. B. Vielfachmitgliedschaft in der KOSLO), im Detail anpassungsfähig und im gesamten innovationsfähig sein: Mut zur Lücke und zur Konzentration auf die Realisation des Wesentlichen scheint mir das Leitmotiv für die Gründung von LCH zu sein!

Terminplan

Ich kann als Abschluss dieses Aufsatzes den Terminplan für das weitere Vorgehen im Bereich Strukturrevisionen SLV/KOSLO vorlegen (von der PK SLV und den Mitgliederorganisationen der KOSLO verabschiedet).

Dies auch als Beweis, dass es den Verantwortlichen ernst ist mit einem zielstrebigen Abschluss der Vorbereitungsarbeiten und der zeitlich absehbaren Vorlage der Entscheidungsgrundlagen für die Neugründung eines tatsächlichen schweizerischen Lehrerverbandes, genannt LCH.

Urs Schildknecht, Zentralsekretär SLV

KOSLO – Terminplan Strukturrevision

August bis 31. Dezember 1988	Vernehmlassung LCH: – Vereinspolitik – Statuten mit Übergangsbestimmungen (Entwurf) – Kommentar + DL-Angebot + Budget + Mitgliederbeitrag
Januar 1989	Verarbeitung der eingegangenen Stellungnahmen
Februar bis Ende Oktober 1989	Entscheidungsphase der potentiellen MO von LCH: Beitritt zu LCH: Ja / Nein? (Vereinspol., Statuten, Infopapiere)
Gründungsversammlung LCH	November 1989
LCH	ab 1. Januar 1990

Jahresrechnung des Bündner Lehrervereins vom 1. Juli 1987 bis 30. April 1988 (Zahlen per 30. Juni 1988)

I. Betriebsrechnung

a) EINNAHMEN		Fr.	Fr.	
Kantonsbeitrag an den BLV		1 500.—		
Kantonsbeitrag an das Bündner Schulblatt		18 000.—	19 500.—	
Beiträge:				
Aktivmitglieder	1138 × 53.—	60 314.—		
Passivmitglieder	201 × 22.50	4 522.50		
Handarbeits-, Hauswirtschaftslehrerinnen, Kindergärtnerinnen	323 × 25.—	8 075.—		
Abonnenten	466 × 15.—	6 990.—		
Schulbehörden	169 × 15.—	2 535.—		
andere Beiträge		1 688.—	84 124.50	
Inserate			9 126.05	
Schulblatt: Einzelnummern, Separatabzüge			1 760.50	
Zinsen			3 720.—	
Rückerstattung Verrechnungssteuer			1 531.—	
Total Einnahmen			119 762.05	(122 804.05)

b) AUSGABEN		Fr.	Fr.	
Mitgliederbeiträge SLV	1130 × 30.—		33 900.—	
Beiträge an andere Vereine			250.—	
Kantonale Lehrerkonferenz in Savognin			6 582.20	
Sitzungen, Präsidentenkonferenz, Delegiertenversammlung SLV			10 907.10	
Honorare Vorstand und Verwaltung Unterstützungskasse BLV			8 600.—	
Postcheckgebühren			1 495.20	
Drucksachen, Büromaterial			3 890.85	
Porti, Telefon, Spesen			2 470.35	
Inseratenprovision			42.—	
Inseratenverwaltung			1 013.50	
Besoldungsstatistik			400.—	
AHV-Beiträge			1 940.95	
Rechtsberatung			1 595.—	
Abonnemente			52.—	
EDV (Elektronische Datenverarbeitung)			2 104.10	
Verrechnungssteuern			1 458.55	
Schulprojekte			500.—	
Stellen-Info			3 078.30	
Rückerstattungen doppelt bezahlter Beiträge			93.—	
Verschiedenes			1 622.50	
Schulblatt Jahrgang 47 (Nr. 1–5)				
Druckkosten		37 376.10		
Autorenhonorare		1 400.—		
Redaktion		3 000.—		
Belegsexemplare		181.—		
Beförderungstaxen		2 690.30	44 647.40	
Total Ausgaben			126 643.—	(135 493.35)

c) GEWINN- UND VERLUSTRECHNUNG	Fr.	
Total Ausgaben	126 643.—	(135 493.35)
Total Einnahmen	119 762.05	(122 804.05)
Verlust	6 880.95	(12 689.30)

II. Vermögensnachweis

AKTIVEN	Fr.	Fr.	
Sparheft GKB		45 155.80	
Depositenkonto GKB		19 531.50	
Wertschriften:			
Obl. Kanton Graubünden 6¼%	10 000.—		
Obl. Graub. Kantonalbank 4¾%	10 000.—	20 000.—	
Postcheckkonto		2 793.16	
Kassenbestand		901.74	
		88 382.20	
PASSIVEN (Aktion SPONTAN)		3 145.35	
Vermögen am 30. April 1988		85 236.85	(79 428.50

III. Vermögensrechnung

	Fr.
Vermögen am 30. Juni 1987	92 117.80
Vermögen am 30. April 1988	85 236.85
Vermögensabnahme	6 880.95

Flims, 10. Mai 1988

Der Kassier BLV: Richard Casty

Revisorenbericht

Zum erstenmal schliesst die Rechnung des BLV nicht wie bis anhin am 30. Juni, sondern am 30. April ab. Bis jetzt musste die Rechnung im Juli abgeschlossen und revidiert werden, und das bereitete wegen der Sommerferien immer wieder Schwierigkeiten.

Am 9. Mai 1988 haben wir die Rechnung in Flims geprüft und sind zu folgendem Ergebnis gelangt:

Die Rechnung schliesst bei Einnahmen von Fr. 119 762.05 und Ausgaben von Fr. 126 643.— mit einem Fehlbetrag von Fr. 6 880.95 ab. Das Vereinsvermögen verringerte sich auf Fr. 85 236.85. Der Rückschlag wäre noch grösser, wenn die Rechnung wie üblich nach zwölf Monaten abgeschlossen worden wäre. Eine Erhöhung der Mitgliederbeiträge drängt sich dadurch unbedingt auf.

Die Rechnung ist sauber und übersichtlich geführt, und die Eintragungen im Journal stimmen mit den Belegen überein. Unserem sehr initiativen Kassier und den anderen Vorstandsmitgliedern möchten wir für die grosse Arbeit ganz herzlich danken.

Wir beantragen der Delegiertenversammlung, die Rechnung des BLV 1987/88 zu genehmigen und den Vorstand zu entlasten.

Trimmis/Chur, 9. Mai 1988

Die Revisoren:
Paul Camenisch
W. Eschmann

Unterstützungskasse für die bündnerischen Volksschullehrer

Auszug aus der Jahresrechnung für die Zeit vom 1. Juli 1987 bis 30. Juni 1988

Erfolgsrechnung:	Fr.	Fr.
Unterstützungen	2 500.—	
Verrechnungssteuern	1 668.70	
Bankspesen	233.95	
Vergabung Paul Schröter		50.—
Zinse auf Wertschriften		3 780.—
Sparheftzinse		987.50
Erstattete Verrechnungssteuern		1 665.85
Reingewinn Unterstützungskasse 1987/88	2 080.70	
	6 483.35	6 483.35

Bilanz:		
Postcheck	369.37	
Sparheft	31 686.85	
Wertschriften	71 000.—	
Kapital Unterstützungskasse		103 056.22
	103 056.22	103 056.22

Verzeichnis der Wertschriften der Unterstützungskasse

1 Obl. à Fr. 2 000.—	Wassali	Fr. 2 000.—
1 Obl. à Fr. 1 000.—	Herold	Fr. 1 000.—
1 Obl. à Fr. 1 000.—	Sonder-Plattner und UK BLV	Fr. 1 000.—
1 Obl. à Fr. 2 000.—	Koch-Lanz, Jäger-Zinsli und UK BLV	Fr. 2 000.—
1 Obl. à Fr. 2 000.—	Martin, Matossi-Bardola und UK BLV	Fr. 2 000.—
1 Obl. à Fr. 22 000.—	Cadonau, Nold, Gross-Plattner	Fr. 22 000.—
1 Obl. à Fr. 1 000.—	M. Zinsli und UK BLV	Fr. 1 000.—
1 Obl. à Fr. 1 000.—	M. Zinsli SBG	Fr. 1 000.—
1 Obl. à Fr. 6 000.—	Vergabung Hans Brunner	Fr. 6 000.—
1 Obl. à Fr. 1 000.—	Legat G. G. Cloetta und UK BLV	Fr. 1 000.—
1 Obl. à Fr. 2 000.—	Vergabung Georg Joos	Fr. 2 000.—
2 Obl. à Fr. 5 000.—	UK BLV	Fr. 10 000.—
1 Obl. à Fr. 10 000.—	UK BLV	Fr. 10 000.—
5 Obl. à Fr. 2 000.—	UK BLV	Fr. 10 000.—
Total Wertschriften der Graubündner Kantonalbank		Fr. 71 000.—

Bonaduz, den 8. Juli 1988

Der Kassier: *A. Sutter*

Erhöhung des Mitgliederbeitrages für den Bündner Lehrerverein

Begründung

Die Arbeit muss in mehr Sitzungen mit z. T. längerer Sitzungsdauer bewältigt werden.

Vorstandsmitglieder oder beauftragte Kollegen nehmen vermehrt Einsitz in Kommissionen und Arbeitsgruppen.

Gesetze, Verordnungen, Lehrpläne (Vernehmlassungen oder Mitgestaltung) sind Zeichen einer zunehmend komplexeren Schulsituation und erfordern entsprechend Zeit (Studium, Diskussion, Vorschläge ausarbeiten).

Die Zusammenarbeit mit andern Gremien hat sich intensiviert:

– mit Fachorganisationen innerhalb der Bündner Schule
– mit kantonalen Stellen (z. B. EKUD, Schulinspektoren)
– mit regionalen und schweizerischen Gremien (SLV, ROSLO . . .)
– mit andern Organisationen (z. B. kantonale Beamte)

Einsatz für Kolleg(inn)en (Berufsstand, Entlöhnung, Arbeitsbedingungen, Stellen-Info, rechtlicher Schutz) nimmt immer mehr gewerkschaftliche Aspekte an.

Veränderungen im Schulwesen als Bestandteil der gesellschaftlichen Umstrukturierung sind verbunden mit neuen Aufgaben (Ökologie, Informatik, Drogen-, Sucht- und Aidsaufklärung u. a.) und verlangen immer mehr agieren statt nur reagieren.

Umfragen und Erhebungen, deren Auswertung recht zeitintensiv werden können, wie etwa: Modell «Kurspflicht», Pflichtstundenzahl, Besoldungserhebungen.

Einrichtung einer eigenen EDV-Adressverwaltung und deren Betreuung als zusätzliche Dienstleistung in Graubünden für Lehrkräfte aller Stufen und Kindergärtnerinnen.

Finanzielle Situation

Die letzte finanzielle Anpassung von Taggeld und Honoraren erfolgte 1980/81. Die *Teuerung der letzten 8 Jahre beträgt rund 27%.*

Zusammenstellung der Entschädigungen in den Kantonen TG, SG und GR

	TG	SG	GR
Mitgliederzahl:	1500	3800	1600
Honorar Präsident	9000.—	6600.—	2500.—
Honorar Kassier	4300.—	5400.—	2500.—
Honorar Aktuar	2300.—	5400.—	1000.—
Sitzungsgeld	110.—	65.—	40.—

Die *Rechnung* 1987/88 weist (auf 12 Monate bezogen) ein massives Defizit von Fr. 12 700.— auf und *kann in Zukunft durch den Jahresbeitrag von Fr. 10.— nicht mehr ausgeglichen werden.*

Anträge z. H. der Delegiertenversammlung 1988

Vorschlag A

Erhöhung des BLV-Mitgliederbeitrages von Fr. 10.— auf Fr. 30.—

Darin enthalten sind:

Ausgleich der Rechnung

Teuerungsausgleich für Honorare und Sitzungsgelder

Harmonisierung der Honorare

Ansätze der *Honorare:*

Präsident	Fr. 3600.—
Kassier	Fr. 2800.—
Aktuar	Fr. 2000.—
Beisitzer	Fr. 1000.—
Besoldungsstatistiker	Fr. 1000.—
Redaktoren BS	Fr. 2000.—

Ansätze der *Sitzungsgelder:*

Vorstandsmitglieder und Kommissionen	Fr. 50.—
Präsidenten der Kreiskonferenzen	Fr. 15.—

Delegierte Kantonalkonferenz	Fr. 15.—
(Übernachtungsgeld	Fr. 25.—)

Vorschlag B

Erhöhung des BLV-Mitgliederbeitrages von Fr. 10.— auf Fr. 40.—

Darin enthalten sind:

Ausgleich der Rechnung

Teuerungsausgleich

Annäherung der Honorare und Sitzungsgelder an das Ostschweizer Mittel

Teilentlastung für besondere Aufgaben (Präsident oder Vorstandsmitglieder)

bessere Entschädigung für Teilnahme an Präsidentenkonferenzen und Delegiertenversammlungen

Ansätze der *Honorare:*

Präsident	Fr. 4800.—
Kassier	Fr. 3600.—
Aktuar	Fr. 3000.—
Beisitzer	Fr. 1500.—
Besoldungsstatistiker	Fr. 1500.—
Redaktoren BS	Fr. 3000.—

Ansätze der *Sitzungsgelder:*

Vorstandsmitglieder und Kommissionen	Fr. 60.—
Präsidenten der Kreiskonferenzen	Fr. 20.—
Delegierte Kantonalkonferenz	Fr. 20.—
(Übernachtungsgeld	Fr. 30.—)

Juli 1988 Die Revisoren BLV: *P. Camenisch/W. Eschmann*

Wöchentliche Pflichtlektionenzahl und Pflichtlektionsdauer für Volksschullehrer des Kantons Graubünden

In den letzten Jahren wurden mehrere Eingaben an das zuständige Departement eingereicht, mit der Forderung, die wöchentliche Lektionenzahl für die Volksschullehrer gesetzlich zu verankern.

Keine gesetzliche Regelung kennt übrigens, gesamtschweizerisch betrachtet, nebst Graubünden (abgesehen von einzelnen Gemeinden) nur noch der Kanton Solothurn, wo zur Zeit aber auch eine Lösung des Problems gesucht wird.

Das Fehlen der gesetzlich geregelten wöchentlichen Pflichtlektionenzahl zeitigte nachteilige Folgen bei der Frage der Arbeitszeitverkürzung. Unsere Forderung nach einer solchen wurde mit dem Hinweis abgelehnt, man könnte eine Arbeitszeitverkürzung des Lehrers gar nicht vornehmen, da die Arbeitszeit des Lehrers auf kantonaler Ebene nirgends festgelegt sei.

Die Delegiertenversammlung vom 25. 9. 1987 in Savognin hat in einem Grundsatzentscheid die gesetzliche Verankerung der wöchentlichen Pflichtlektionenzahl und der Pflichtlektionsdauer für die Volksschullehrer bejaht. Eine kantonale Regelung dieses Problems wird auch von einigen Schulinspektoren begrüsst.

Der Zeitpunkt für eine Festlegung der Pflichtlektionenzahl und der Pflichtlektionsdauer ist übrigens sehr günstig, da der provisorische Lehrplan für die Primarschulen laut Regierungsbeschluss vom 16. Mai 1988 bis auf weiteres in Kraft belassen wird. Mit Recht weist die Regierung in diesem Zusammenhang darauf hin, dass die Stundentafeln des Lehrplans für die deutsch-, romanisch- und italienischsprachigen Primarschulen nicht endgültig festgelegt werden können, bevor die Zahl der Pflichtstunden der Lehrer nicht definitiv bestimmt ist. Auch der Lehrplan der Real- und der Sekundarschule wird in nächster Zeit revidiert und für die Kleinklassen ist ein Richtplan vorgesehen.

Nach Ermittlung des Ist-Zustandes in den übrigen Kantonen der Schweiz und im Kanton Graubünden haben wir die Präsidentinnen und Präsidenten der Stufen- und Fachorganisationen gebeten, uns konkrete Vorschläge für die wöchentliche Pflichtlektionenzahl und Pflichtlektionsdauer zu unterbreiten. In zwei gemeinsamen Sitzungen wurde der ganze Problemkreis eingehend erörtert.

Aufgrund der von den Stufen- und Fachorganisationen eingebrachten Wünsche schlagen wir für alle Volksschullehrer das gleiche wöchentliche Pflichtpensum vor. Dieses Pflichtpensum beträgt 28 Lektionen pro Woche. Um den örtlichen Schulverhältnissen gerecht zu werden, ist eine Lektionsdauer von 45 bzw. 50 Minuten vorgesehen. In verschiedenen Gemeinden oder Schulverbänden wird es unumgänglich sein, dass die Lehrer wöchentlich mehr als 28 Lektionen erteilen. Von einer Limitierung der Mehrstunden wurde bewusst abgesehen, um den Gemeinden bzw. Schulverbänden den notwendigen «Spielraum» zu ermöglichen. Die Mehrstundenentschädigung muss natürlich auch kantonal geregelt werden.

Die Arbeits- und Hauswirtschaftslehrerinnen werden bekanntlich nach Jahresstunden entschädigt. Um eine Lohneinbusse zu verhindern, soll der Lohn für die 28 wöchentlichen Pflichtlektionen 30 Jahresstunden nach geltender Lehrerbesoldungsverordnung entsprechen.

Der Vorstand des BLV

Jahresbericht 1987/88 der Stellen-Info BLV

Zwischen Weihnachten und Neujahr 1985/86, also vor rund 2½ Jahren, eröffnete die Stellen-Info des BLV ihre Tore.

Wir haben während dieses Schuljahres unsere Vermittlertätigkeit etwas den Bedürfnissen der Stellensuchenden angepasst.

Einerseits wurde für Nichtmitglieder eine bescheidene Grundtaxe von 20 Franken eingeführt, andererseits garantierte man mittels Rundschreiben in loser Folge, Stellen inner- und ausserhalb

des Kantons rasch und unkompliziert zu vermitteln. Das ist denn auch mit zahlreichen Rundschreiben, jeweils stufenspezifisch geschehen. Allerdings verloren wir ein wenig die Übersicht, wieviele Stellen genau vermittelt wurden. Der Grund liegt immer noch in den mangelhaften Rückmeldungen. Hat jemand einmal einen Stellvertreter gefunden oder hat ein Stellensuchender eine Abmachung getroffen, freut er/sie sich offenbar derart, dass eine Orientierung der Stellen-Info in Vergessenheit gerät.

Sicher haben wir aber telefonisch 48 kürzere und längere Stellvertretungen vermittelt.

Die Dunkelziffer der Vermittelten dürfte aber aus all den genannten Gründen wesentlich höher liegen.

Trotz der Rundschreiben lief das Telefon vor allem zu WK-Zeiten heiss. Manch ein amtierender Kollege konnte in jener Zeit kaum verstehen, dass es keine Stellvertreter resp. stellenlose Lehrer gebe. Zum grossen Glück suchen unsere frischgebackenen Lehrer oft nach einer Alternativlösung und auch dieses Jahr stempelten nur wenige. Diese Tatsache spricht für eine erhöhte Flexibilität und für eine gesunde Junglehrerschar.

Erfreuliche Zukunftsaussichten aus der Sicht des Lehrerberufes

Die Zahl der Stellensuchenden hat in der Ostschweiz drastisch abgenommen. Aus dem Thurgau z. B. erfahren wir, dass gerade noch 34 Lehrer/innen (Primarlehrer, Sonderschullehrer, Reallehrer, Sekundarlehrer) ohne Stelle sind. Davon sind 10 mit Patentjahr 1988. Auch von anderen Kantonen hören wir ähnliche Meldungen, Glarus inseriert Stellen in den Bündner Tageszeitungen.

Im Kanton Graubünden dürfte sich die Situation für die Lehrer, wie auch in früheren Berichten erwähnt, bis anfangs neunziger Jahre entspannen. Voraussichtlich reduzierte Abgänge an den zwei Lehrerseminarien des Kantons werden das ihrige dazu beitragen: Abgänge 1988 zirka 90, 1989 zirka 75, 1990 unter 50.

Der Trend zum Ausgleich von Angebot und Nachfrage wird anhalten.

Zukunft der Stellen-Info

Die Stellen-Info wurde kurzfristig vom BLV aus dem Boden gestampft. Sie soll dann aufgehoben werden, wenn sie nicht mehr notwendig erscheint. Notwendig würde sie zwar immer sein, sei es für Stellensuchende oder für Gemeinden, welche keine Lehrer finden. Wir sind der Auffassung, dass die Aufgabe, welche die Stellen-Info im Einvernehmen mit dem ED wahrnimmt, dann eingestellt werden darf und soll, wenn es praktisch keine Stellensuchenden mehr aus Gründen eines Überangebotes gibt.

Um 1990 dürfte diese Situation sich signalisieren. Sicher muss diese Institution im Schuljahr 1988/89 weitergeführt werden. Die obenerwähnten Zahlen der Seminarabgänge sprechen aber eine deutliche Sprache, und wir müssen 1989 sorgfältig abwägen, was mit der Stellen-Info geschehen soll.

Wir möchten allen danken, die uns im verflossenen Schuljahr unterstützt haben, dem ED, den Schulinspektoren, den Lehrerinnen und Lehrern und vielen anderen.

Info-Stellen-Leitung BLV
Ursina und Marco Valsecchi

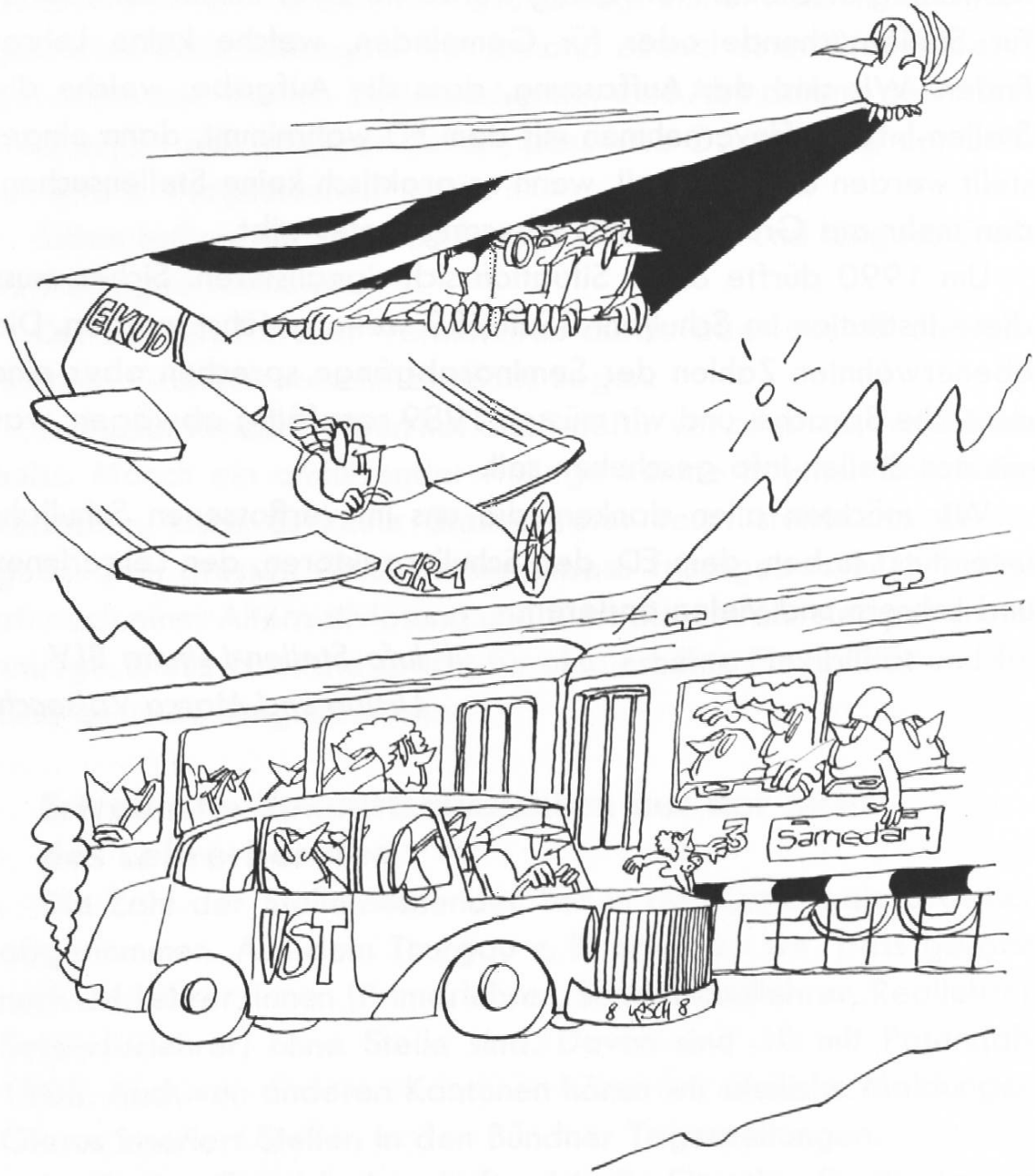

Alle treffen sich in Samedan