

**Zeitschrift:** Jahrbuch der Schweizerischen Gesellschaft für Ur- und Frühgeschichte  
= Annuaire de la Société Suisse de Préhistoire et d'Archéologie =  
Annuario della Società Svizzera di Preistoria e d'Archeologia

**Herausgeber:** Schweizerische Gesellschaft für Ur- und Frühgeschichte

**Band:** 75 (1992)

**Rubrik:** Ältere Eisenzeit = Premier Age du Fer = Prima Età del Ferro

### **Nutzungsbedingungen**

Die ETH-Bibliothek ist die Anbieterin der digitalisierten Zeitschriften auf E-Periodica. Sie besitzt keine Urheberrechte an den Zeitschriften und ist nicht verantwortlich für deren Inhalte. Die Rechte liegen in der Regel bei den Herausgebern beziehungsweise den externen Rechteinhabern. Das Veröffentlichen von Bildern in Print- und Online-Publikationen sowie auf Social Media-Kanälen oder Webseiten ist nur mit vorheriger Genehmigung der Rechteinhaber erlaubt. [Mehr erfahren](#)

### **Conditions d'utilisation**

L'ETH Library est le fournisseur des revues numérisées. Elle ne détient aucun droit d'auteur sur les revues et n'est pas responsable de leur contenu. En règle générale, les droits sont détenus par les éditeurs ou les détenteurs de droits externes. La reproduction d'images dans des publications imprimées ou en ligne ainsi que sur des canaux de médias sociaux ou des sites web n'est autorisée qu'avec l'accord préalable des détenteurs des droits. [En savoir plus](#)

### **Terms of use**

The ETH Library is the provider of the digitised journals. It does not own any copyrights to the journals and is not responsible for their content. The rights usually lie with the publishers or the external rights holders. Publishing images in print and online publications, as well as on social media channels or websites, is only permitted with the prior consent of the rights holders. [Find out more](#)

**Download PDF:** 24.04.2026

**ETH-Bibliothek Zürich, E-Periodica, <https://www.e-periodica.ch>**

den eines Lastwagens in kiesigem Material fand. Das Objekt stammt nachweislich von einer kleinen Kiesabbaustelle auf Gemeindegebiet von Zizers, ca. 150 m östlich des Rheinbettes. Da das Beil in kiesig-schotterigem Material lag, ist anzunehmen, dass es aus dem ursprünglichen, wohl breit fächernden Rheinlauf stammt.

Beim Fundobjekt selbst handelt es sich um ein Randleistenbeil, das typologisch nicht allzu einfach einzuordnen ist. Besondere Merkmale sind die ausgesprochen schmale Bahn, der runde Nackenausschnitt und das fast löffelartige Klingensblatt; darüber hinaus verjüngt sich die Bahn gegen ihre Mittelpartie hin. Diese Charakteristika erinnern an den Typus des Randleistenbeiles mit geknickter Bahn.

*Datierung:* typologisch ist das Beil von Zizers zwischen dem «Typ Buchau» (nach Abels, PBF IX, 4, [München 1972], 28) und dem «Typ Maegerkingen» (Abels a.a.O., 59ff.) einzuordnen und damit in die späte Frühbronzezeit (Stufe Langquaid-Renzenbühl) oder die frühe Mittelbronzezeit (Stufe Lochham-Habsheim) zu datieren.

AD GR, J. Rageth.



Abb. 6. Zizers GR, Oberau. Bronzebeilfund 1991. M 1:2.

## Ältere Eisenzeit – Premier Age du Fer – Prima Età del Ferro

Aeugst ZH, Feller  
siehe Bronzezeit

Baar ZG, Altersheim St. Martinspark  
siehe Bronzezeit

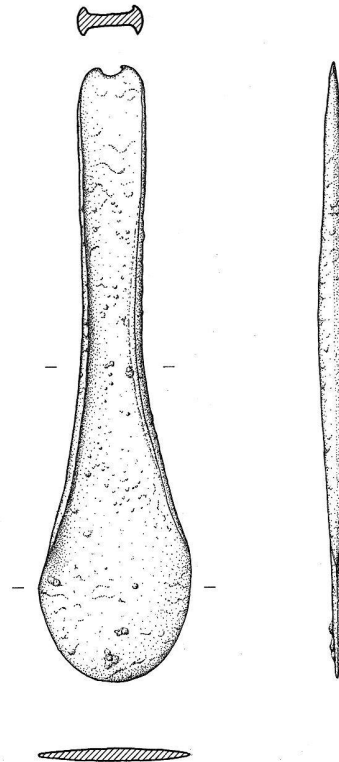
Baar ZG, Kirchmattweg 6  
siehe Bronzezeit

Estavayer-le-Lac FR, Motte-Châtel  
voir Age du Bronze

Lausanne VD, La Cité – Place de la Cathédrale nord  
voir Epoque Romaine

Brig-Glis VS, Gamsen, Waldmatte

CN 1289, env. 640 350/128 250. Altitude 660 m.

*Date des fouilles:* 1.7.–30.9.1991.

*Références bibliographiques:* ASSPA 74, 1991, 244; Vallesia 1991, 207–209; Ph. Curdy, M. Mottet et C. Nicoud, Brig-Glis/Waldmatte (Valais, Suisse), Un habitat du Premier âge du Fer en milieu alpin. Premier bilan archéologique. *Éléments de Protohistoire rhodanienne et alpine* 2 (1991), 103–112.

Fouille de sauvetage programmée (construction de la RN 9). Surface de la fouille en 1991 env. 200 m<sup>2</sup>.

Habitat. Tombes.

Une campagne de fouille d'étendue relativement restreinte entreprise à l'emplacement de l'habitat du Premier Age du Fer a permis de préciser le plan des agglomérations successives observées dès 1988, portant la surface analysée à près de 1600 m<sup>2</sup>. Les plans des bâtiments dégagés partiellement dans ce secteur en 1988–1990 ont été complétés; on y relève en particulier la présence d'un

grenier surélevé entièrement détruit par un incendie, dans lequel de nombreuses graines carbonisées ont été prélevées.

Le mobilier céramique récolté à cette occasion permet de nuancer les interprétations précédemment établies; la présence d'éléments en provenance du sud des Alpes (gobelets carénés et globulaires de type Golasecca, etc.) est bien marquée dès les premières occupations. Les quelques éléments de parure métallique nouveaux – fibule à navicella et éléments de nécessaire de toilette en bronze – précisent la fondation de l'agglomération dans le courant du VII<sup>e</sup> s. av. J.-C.

Voir aussi Second Age du Fer et Epoque Romaine. Investigation et documentation, Ph. Curdy, Recherches archéologiques, Sion.

*Matériel anthropologique*: tombes de nouveaux-nés.

*Faune*: H. Sidi Maamar (Paris).

*Géologie*: B. Moulin (Ried-Brig).

*Datation*: archéologique. Ha C/D1-Ha D3; Tessin A ancien-Tessin C.

*Ph. Curdy, M. Mottet et C. Nicoud, Sion.*

#### Marin-Epagnier NE, Les Bourguignonnes

CN 1144/1145, 567 400–567 550/206 800–206 950. Altitude 455–456 m.

*Date des fouilles*: 1982–83 (terrassement industriel, de 11 300 m<sup>2</sup>), février 1989 (terrassement fin, de 3600 m<sup>2</sup>).

*Références bibliographiques*: Actes du colloque de l'Association française d'étude de l'âge du Fer, Pontarlier et Yverdon, 1991 (en préparation: avec plans, dessin du mobilier).

Fouille de sauvetage programmée (projet de construction).

Habitat.

Une centaine de fosses et de trous de poteaux ont pu être identifiés, généralement caractérisés par une coloration plus grise du sol et un sédiment plus argileux. Dans la moitié des cas, on observe des traces de charbons de bois et dans neuf d'entre eux, un peu de mobilier. Deux structures carrées couvrant environ 4 m<sup>2</sup>, constituées chacune de deux rangées de trois trous de poteaux, délimitent la zone fouillée en 1989.

*Datation*: archéologique. Hallstatt C (éventuellement D1).

*Musée cantonal d'archéologie NE, B. Arnold.*

#### Matran FR, Perrues

CN 1205, 574 180/181 630. Altitude 597,40 m.

*Date des fouilles*: mars–octobre 1991.

*Date de la découverte*: 1984.

*Références bibliographiques*: ASSP 74, 1991, 247s.

Fouille de sauvetage (construction d'un complexe sportif). Surface de la fouille env. 1350 m<sup>2</sup>.

Tumuli.

Trois tumuli situés dans une zone à bâtir firent l'objet de premiers travaux de sauvetage en 1990. Les recherches se sont poursuivies en 1991.

Tumulus 1: fouille intégrale d'un tertre de 27 m de diamètre, sans sépulture (tombe probablement détruite par les labours à une époque récente).

Tumulus 2: début de la fouille d'un tertre de 25 m de diamètre. Découverte d'une tombe féminine pillée où restaient uniquement une fusaïole en céramique et un couteau en fer.

Tumulus 3: fouille de la bordure N-E (secteur directement menacé) d'un tertre de plus de 30 m de diamètre, dont les 4/5 de la surface ne pourra être prospectée, car scellée par la route communale et une propriété privée.

Mobilier: tessons de céramique protohistorique.

*Datation*: archéologique. Ha C ou D.

*SAFR, D. Ramseyer.*

#### Möhlin AG, Brunngass 11

LK 1048, 630 680/267 580. Höhe 312 m.

*Datum der Grabung*: November 1991.

Neue Fundstelle.

Zufallsfund ohne Ausgrabung (Neubau).

Sonstiges.

Verschwemmte Kulturschicht beinhaltend wenig prähistorische Keramik Ha D?, zersprungene Quarzgerölle.

*Datierung*: archäologisch. Ha D.

*Kantonsarchäologie AG.*

#### Rhözüns GR, Schloss Rhözüns

siehe Bronzezeit

#### Zug ZG, Fischmarkt 3

LK 1131, 681 575/224 495. Höhe 417 m.

*Datum der Grabung*: April/Mai 1991.

*Bibliographie zur Fundstelle*: JbSGUF 74, 1991, 249.

Geplante Notgrabung (Um- und Neubau der Altstadtliegenschaften). Grösse der Grabung ca. 55 m<sup>2</sup>.

Siedlung(?).

Im Rahmen der bereits vor einiger Zeit begonnenen Bauanalyse mussten wir in den Monaten April und Mai innerhalb des Hauses Fischmarkt Nr. 3 eine archäologische Ausgrabung durchführen. Unterhalb des mittelalterlichen Bodenniveaus konnten aus verschwemmten Schichten Keramikscherben der Hallstattzeit geborgen werden. Zudem deuten zwei Pfeilspitzen aus Silex auf neolithische Menschen hin. Einige wenige Keramikscherben der römischen Epoche können ins 2. Jh. n. Chr. datiert werden. Als herausragendster Fund kann sicher

das Fragment einer bronzenen Fibel bezeichnet werden. Das ursprünglich wohl über 10 cm lange Stück datieren wird an den Beginn der Stufe Ha D1.

*Probenentnahmen:* C14, Schlacken.

*Datierung:* Jungsteinzeit, Hallstattzeit, römische Zeit.

*Kantonsarchäologie Zug, S. Hochuli.*

Zug ZG, Vorstadt  
siehe Jungsteinzeit

## Jüngere Eisenzeit – Second Age du Fer – Seconda Età del Ferro

Alle JU, Noir Bois

CN 1085, 575 540–576 100/251 990. Altitude 440 m.

*Date des fouilles:* dès mars 1991.

Site nouveau.

Fouille de sauvetage programmée (construction de la RN 16). Surface de la fouille env. 8000 m<sup>2</sup>.

Habitat.

Des sondages effectués en automne 1990 avaient révélé la présence d'une couche archéologique sur une surface de 2 hectares environ. La fouille programmée pour 1991 prit rapidement une grande ampleur et se poursuivra en 1992. Dans la partie explorée à l'est du gisement, des fragments d'une fibule de type Marzabotto, ainsi que des perles en pâte de verre bleue, dont l'une est côtelée, les autres étant lisses, permettent de déceler là une phase La Tène ancienne.

A l'autre extrémité du site quelques objets pourraient être attribués à une phase La Tène finale, voire romaine précoce.

Les structures mises au jour consistent en fosses de dimensions très variables, trous de pieux, foyers, fours(?) et fossés. Plusieurs ensembles de 4 trous de pieux permettent de dessiner des «greniers» de plan carré, de 3–5 m de côté. D'autres alignements suggèrent des constructions plus importantes. Un ensemble intéressant de céramique non tournée a été mis au jour dans cette région.

voir aussi Paléolithique, Néolithique et Epoque Romaine.

*Faune:* rare.

*Prélèvements:* divers (palynologie, anthracologie, sédimentologie, paléologie).

*Datation:* archéologique.

*OPH/SAR, F. Schifferdecker.*

Baden AG, Kappelerhof

LK 1070, 664 050–664 200/259 500–259 550. Höhe 376 m.

*Datum der Grabung:* 25.3.–8.5.1991.

*Bibliographie zur Fundstelle:* AS 12, 1989, 2, 45–52.

Geplante Notgrabung (Neubau Schulhaus). Grösse der Grabung ca. 2400 m<sup>2</sup>.

Siedlung. Grab.

– 1 neolithisches Hockergrab

– La Tène-Siedlungsstelle, Gehöft (vermutlich 3 Gebäude) und 3 Einzelgräber Strassengraben

– Röm. Strasse (Teilstück Vindonissa-Aquae Helveticae)

– insgesamt 22 frühmittelalterliche Gräber.

*Anthropologisches Material:* Skelette.

*Datierung:* archäologisch.

*Kantonsarchäologie AG.*

Basel BS, Rittergasse 4 (1991/19)

LK 1047, 611 580/267 200. Höhe 269 m.

*Datum der Grabung:* Juli–Dezember 1991.

*Bibliographie zur Fundstelle:* A. Furger-Gunti, JbSGUF 63, 1980, 131–184; JbSGUF 74, 1991, 249.

Forschungsgrabung, Gemeinschaftsprojekt des Seminars für Ur- und Frühgeschichte der Universität Basel und der Archäologischen Bodenforschung des Kantons Basel-Stadt, anlässlich der 700-Jahr-Feier der Eidgenossenschaft. Grösse der Grabung ca. 45 m<sup>2</sup>.

Befestigung, Murus Gallicus.

Nach der Grabung 1990 im Wallinnern sind 1991 zwei Schnitte durch die Front gelegt worden. Im Ostschnitt besteht Front und Wallinneres eindeutig aus einer Phase, die Trockenmauer an der Front ist stark nach vorn gekippt (s. Abb. 7). Im Westschnitt 1991 ist die Frontmauer