

**Zeitschrift:** INSA: Inventar der neueren Schweizer Architektur, 1850-1920: Städte = Inventaire suisse d'architecture, 1850-1920: villes = Inventario svizzero di architettura, 1850-1920: città

**Band:** 7 (2000)

**Artikel:** Montreux

**Autor:** Neuenschwander Feihl, Joëlle / Barbey, Gilles

**Kapitel:** 1: Aperçu historique

**DOI:** <https://doi.org/10.5169/seals-8384>

### **Nutzungsbedingungen**

Die ETH-Bibliothek ist die Anbieterin der digitalisierten Zeitschriften auf E-Periodica. Sie besitzt keine Urheberrechte an den Zeitschriften und ist nicht verantwortlich für deren Inhalte. Die Rechte liegen in der Regel bei den Herausgebern beziehungsweise den externen Rechteinhabern. Das Veröffentlichen von Bildern in Print- und Online-Publikationen sowie auf Social Media-Kanälen oder Webseiten ist nur mit vorheriger Genehmigung der Rechteinhaber erlaubt. [Mehr erfahren](#)

### **Conditions d'utilisation**

L'ETH Library est le fournisseur des revues numérisées. Elle ne détient aucun droit d'auteur sur les revues et n'est pas responsable de leur contenu. En règle générale, les droits sont détenus par les éditeurs ou les détenteurs de droits externes. La reproduction d'images dans des publications imprimées ou en ligne ainsi que sur des canaux de médias sociaux ou des sites web n'est autorisée qu'avec l'accord préalable des détenteurs des droits. [En savoir plus](#)

### **Terms of use**

The ETH Library is the provider of the digitised journals. It does not own any copyrights to the journals and is not responsible for their content. The rights usually lie with the publishers or the external rights holders. Publishing images in print and online publications, as well as on social media channels or websites, is only permitted with the prior consent of the rights holders. [Find out more](#)

**Download PDF:** 03.05.2026

**ETH-Bibliothek Zürich, E-Periodica, <https://www.e-periodica.ch>**

# 1 Aperçu historique

## 1.1 Table chronologique

**1761** Publication par Rousseau de *Julie ou la Nouvelle Héloïse*.

**1816** Séjour de Byron à Clarens; il visite le Château de Chillon et écrit *The Prisoner of Chillon*.

**1823** Lancement à Genève du Guillaume Tell, premier bateau à vapeur de Suisse. Voir 1854.

**1827** Premier bureau de poste à La Rouvenaz.

**1830–1839** Ouverture de 7 pensions dont 3 dans des bâtiments construits à cet effet parmi lesquels l'Auberge du Cygne en 1836, ancêtre du Montreux-Palace. Le Cercle compte environ 3000 habitants à la fin de la décennie.

**1834** Début des travaux d'endiguement de la Baye de Clarens, qui seront anéantis par la crue de 1846. Voir 1847.

**1840–1849** Ouverture de 3 pensions dont le Chasseur des Alpes en 1841, ancêtre du Grand Hôtel de Territet. La population a augmenté de 6,6%.

**1840** Ouverture de l'Hôtel Byron à Villeneuve.

**1846** Nouveau pont de Montreux entre les villages de Chêne et des Planches. Voir 1873.

**1854** Les bateaux à vapeur desservent Montreux; instauration d'un service de radelage à La Rouvenaz. Voir 1823 et 1860.

**1857** Bureau de télégraphe à Vernex.

**1859** Transfert du bureau de poste de La Rouvenaz à Vernex.

**1860–1869** Une trentaine de nouveaux hôtels ou pensions, dont 21 sont ouverts dans des bâtiments construits à cet usage. Trois établissements sont agrandis et doublent leur capacité d'accueil. La courbe démographique suit le mouvement: +56,5% au Châtelard et +36% aux Planches.

**1860** Débarcadères de La Rouvenaz et de Clarens. Voir 1854 et 1865.

**1861** Fondation par Julien Dubochet d'une première banque à Montreux.

**1861** Ligne ferroviaire Lausanne-Villeneuve.

**1861** Port à Territet.

**1862** Fondation à Vevey de la Société vaudoise d'éclairage par le gaz. Voir 1865.

**1864** Château des Crêtes à Clarens, propriété de Vincent Dubochet.

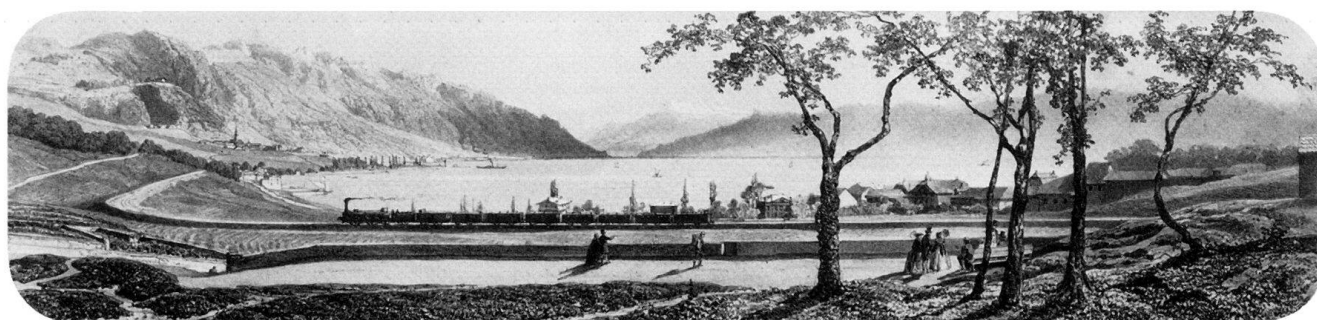

Fig. 2 Le village de Clarens avec, à l'arrière-plan, les peupliers de La Rouvenaz ainsi que les villages de Chêne et des Planches, à l'époque des premiers convois ferroviaires, vers 1861–1865.

**1846** Le Cercle des Planches prend le nom de Cercle de Montreux.

**1847** Suite à une crue dévastatrice de la Baye de Clarens, nouveau système d'endiguement. Voir 1834.

**1850–1859** Dix-sept nouveaux établissements hôteliers recensés, dont un est reconstruit et un autre doublé. La moitié d'entre eux sont ouverts dans les bâtiments d'habitation existants. Forte hausse de la population: +30% au Châtelard et +54% aux Planches.

**1852–1857** Route carrossable de Montreux à Glion.

**1852** Route entre Chernex et Les Avants.

**1854** Chapelle de l'Église libre.

**1865** Mise en service du gaz de ville à Montreux. Voir 1862 et 1871.

**1865** Débarcadère de Territet.

**1865** Stand de tir à La Rouvenaz. Voir 1891.

**1867** Bureau de poste et télégraphe à Clarens.

**1867** Fondation du journal *La Feuille d'Avis de Montreux*.

**1868** Bureau de poste et télégraphe à Veytaux.

**1868** Télégraphe à l'Hôtel des Alpes à Territet.

**1868** Création de la Banque de Montreux. Voir 1874.

**1868** Fondation de la Société des Eaux des Avants qui assure l'année suivante la distribution de l'eau.

**1869** Création de la Société d'embellissement. Voir 1877.

**1869** Télégraphe à l'Hôtel du Righi Vaudois à Glion.

**1870–1879** Vingt-deux nouveaux hôtels, dont 18 avant 1875, date d'un ralentissement économique important. Avant cette première crise, 4 autres établissements sont considérablement agrandis et 6 sont rebâti à neuf. La courbe de la population rend compte de la baisse de l'activité économique: 7,9% seulement de hausse au Châtelard et baisse de 1,7% aux Planches.

**1871** Collège de Vernex.

**1871** Bureau de télégraphe aux Planches.

**1871** Gaz de ville à Glion. Voir 1865.

**1871** Nouvelle route de Sonzier à Chernex.

**1873** Eglise écossaise à Vernex.

**1873–1876** Elargissement du pont de Montreux. Voir 1846.

**1873** Bureau de poste aux Planches.

**1874–1876** Construction par Vincent Dubochet d'une cité de 21 villas à Clarens.

**1874** Premier siège de la Banque de Montreux. Voir 1868 et 1909.



Fig. 3 Le village, la gare et le collège de Clarens, vers 1890.

**1874** Fondation de la Société du Musée dont l'objectif est de constituer une collection pédagogique et une bibliothèque à destination des élèves du Collège. Voir 1920.

**1874** Constitution de la Société de l'Infirmier de Montreux. Voir 1877.

**1876** Hôtel de Ville des Planches.

**1876** Chapelle protestante et anglicane aux Avants.



Fig. 4 Vernex et le débarcadère de La Rouvenaz, vers 1865–1870. A gauche, l'Hôtel du Cygne dresse son imposante silhouette.

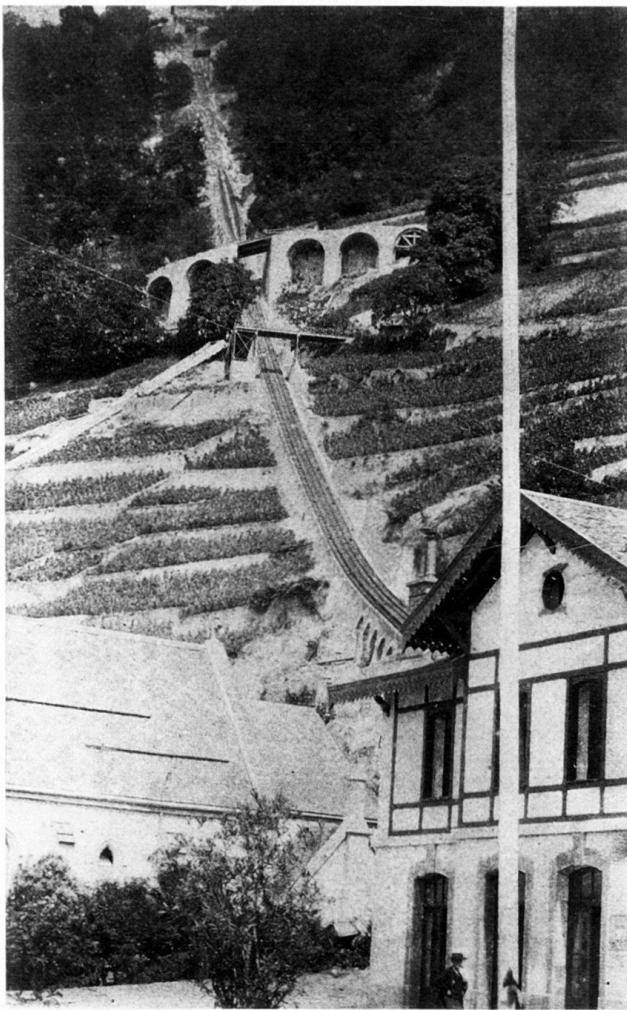

Fig. 5 La station inférieure et la voie vertigineuse du funiculaire Territet–Glion, le 19 août 1883, jour de son inauguration.

**1877** Suite à la réorganisation de la Société d'embellissement, création de la Société d'Utilité publique. Voir 1869.

**1877** Eglise anglaise à Territet.

**1877** Infirmerie de Montreux à l'avenue Belmont. Voir 1874.

**1878** Salles de réunions à Clarens.

**1879** Fondation de la Société des maîtres d'hôtels de Lausanne, Vevey et Montreux présidée par Ami Chessex, dont le *Journal des étrangers* est l'organe officiel. Voir 1891.

**1879** Premier téléphone, à usage interne, de Suisse mis en service à l'Hôtel des Alpes. Voir 1883.

**1880–1889** Décennie critique pour l'économie européenne et par conséquent pour celle de Montreux. Cinq nouveaux établissements voient le jour et deux anciens sont doublés d'une nouvelle construction: l'Hôtel Breuer à Bon-Port en 1883–1884 et l'Hôtel des Alpes à Territet avec l'ouverture en 1888 du Grand Hôtel. Le recensement

fédéral de 1888 enregistre une hausse de 29% au Châtelard et de 62,5% aux Planches; ce dernier chiffre s'explique peut-être par la récente ouverture du Grand Hôtel qui porte la capacité d'accueil du complexe à 250 lits pour une population qui atteignait 1500 habitants en 1880.

**1880** Ecole de Chernex.

**1881** Kursaal et Eglise allemande à Vernex.

**1882–1888** Captage par Ami Chessex d'une source qui actionne les deux ascenseurs hydrauliques du Grand Hôtel de Territet, ouvert en 1888, et une dynamo produisant de l'électricité.

**1882** Trinkhalle de la Société des Eaux alcalines de Montreux.

**1883** Funiculaire Territet-Glion.

**1883** Installation du téléphone. Voir 1879 et 1885.

**1884** Bureau de télégraphe à Territet.

**1884** Epidémie de choléra en Europe, création d'une commission de salubrité sur demande du gouvernement cantonal.

**1885** Eglise catholique de Montreux.

**1885** Cent six appareils téléphoniques à Montreux qui prend la tête du classement européen en la matière. Voir 1883 et 1899.

**1885** Service d'omnibus hippomobile entre Le Basset et Veytaux à l'initiative de la Société des maîtres d'hôtels.

**1885** Premier essai de tramway à La Rouvenaz, sur 100 m. Voir 1888.

**1886** Eglise anglaise de Vernex-Clarens.

**1886** Collège de Clarens et école de Brent.

**1886** Constitution de la Société électrique Vevey-Montreux (SEVM). Voir 1887 et 1904.

**1887** Le 25 décembre, illumination électrique du Grand Hôtel de Territet par la SEVM. Voir 1886 et 1888.

**1887** Association pour la restauration du Château de Chillon.

**1888** Début d'exploitation par la SEVM du premier tramway électrique de Suisse entre Vevey et Chillon. Voir 1886, 1904.

**1888** Bains publics à Clarens. Voir 1911.

**1888** Rupture du réservoir de la SEVM à Sonzier.

**1890–1899** Seize bâtiments sont édifiés pour accueillir des touristes, 3 sont ouverts dans des bâtiments existants, 4 autres sont reconstruits et une dizaine d'hôtels sont surhaussés. La population du Cercle passe de 9600 à 15'866 habitants, soit une hausse de 38% pour Le Châtelard et de 86% pour Les Planches qui compte alors 4533 habitants.

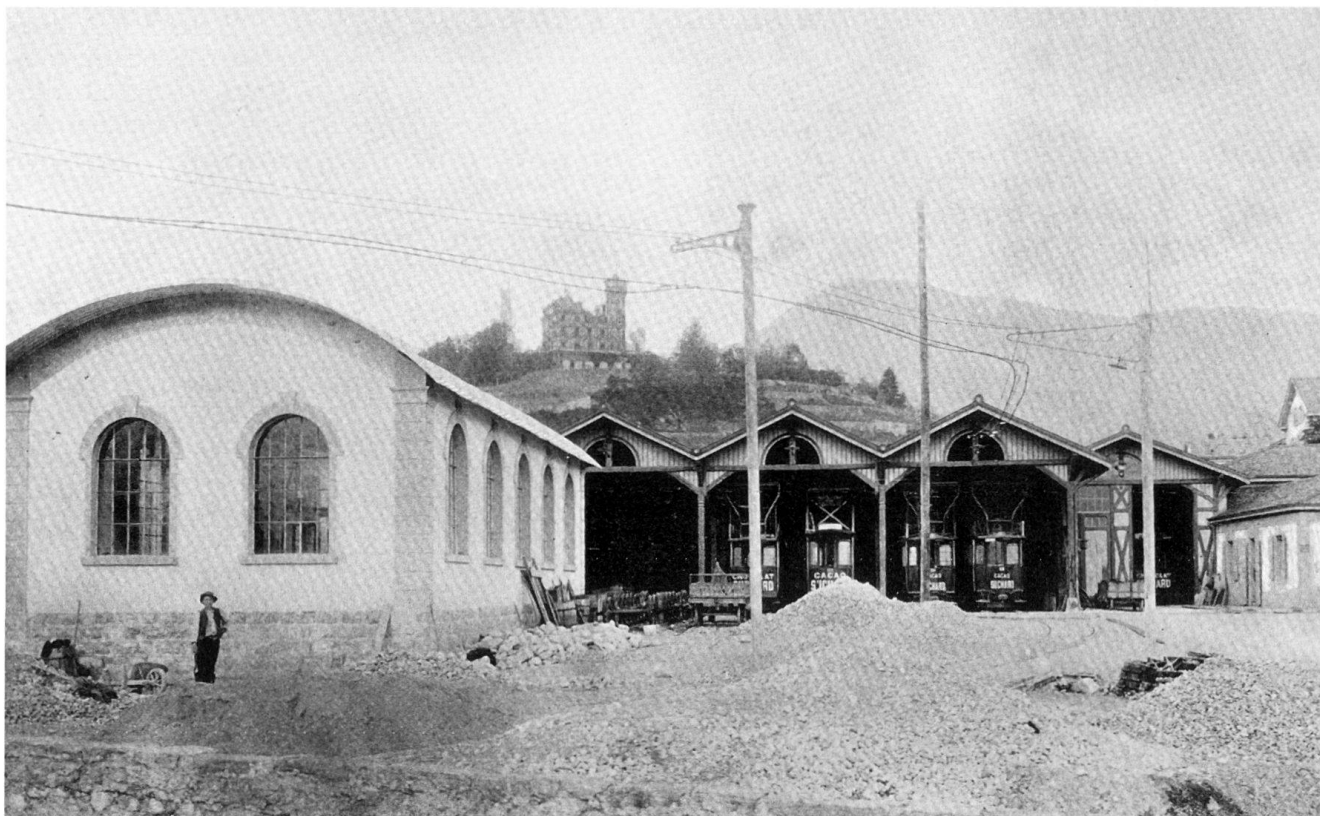

Fig. 6 Le dépôt du tramway Vevey–Montreux–Chillon de la SEVM à Clarens en 1896; au loin, le Château des Crêtes.

**1890–1892** Première concession abandonnée de chemin de fer Montreux-Jaman-Montbovon et projet non exécuté de relier cette ligne à celle du Glion-Naye. Voir 1901.

**1891** Exposition cantonale d'horticulture sous le Marché couvert achevé à cette occasion.

**1891** La Société des maîtres d'hôtels devient Société des hôteliers de Montreux et environs. Voir 1879.

**1891** Distribution d'électricité aux particuliers.

**1891** Nouveau stand de tir de Ballalaz. Voir 1865 et 1921.

**1891** Achèvement de la construction du quai de La Rouvenaz. Voir 1906.

**1891** Effondrement du quai du Midi.

**1892** Chemin de fer Glion-Naye.

**1892** Doublement de la voie de chemin de fer Jura-Simplon.

**1892** Demandes de concession pour un tramway et pour un funiculaire de la gare de Montreux à Glion, jamais exécutés.

**1893** Bureau de poste à Territet.

**1894** Début du chantier de l'avenue des Alpes.

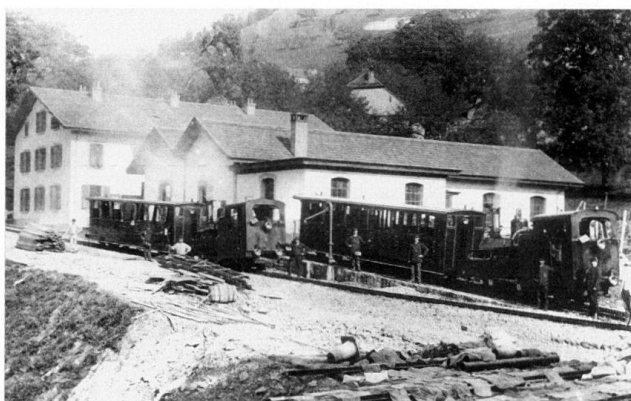

Fig. 7 Le dépôt de Glion du chemin de fer Glion-Naye dont les locomotives ont été acheminées par route de Montreux à Glion.



Fig. 8 L'Hôtel des Rochers de Naye au terminus du chemin de fer du Glion-Naye en 1893.

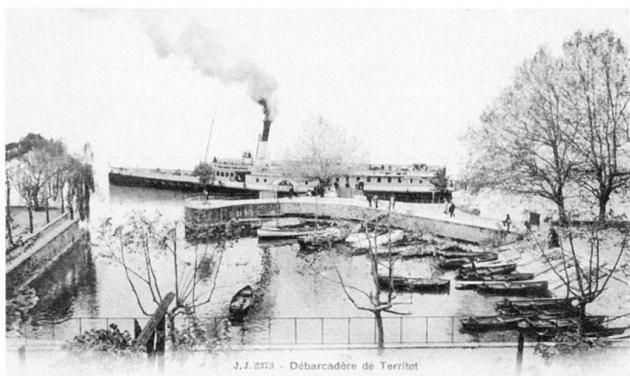

Fig. 9 Le port de Territet vers 1900.

**1894** Règlement sur la police des constructions du Châtelard. Voir 1896.

**1895** Constitution à Aigle de la Société des Forces motrices de la Grande Eau à l'initiative d'Ami Chessex. L'année suivante, grâce à son usine de Vuargny, elle alimente Leysin et Aigle, puis d'autres communes du Chablais vaudois. Voir 1904.

**1896** Faillite de la Banque Julien Dubochet.

**1896** Jardin alpin de la Rambertia à Naye.

**1896** Compléments au règlement sur la police des constructions du Châtelard. Voir 1894 et 1897.

**1897** Nouveau collège et bâtiment de l'administration communale du Châtelard.

**1897** Première Fête des Narcisses organisée à l'initiative des hôteliers; le comité est emmené par Alexandre Emery.

**1897** Demande de concession pour un funiculaire, jamais réalisé, reliant Les Planches à Glion, en prolongement du tramway Trait-Planches.

**1897** Ouverture du quai entre La Rouvenaz et l'Hôtel du Cygne.

**1897** Règlements sur les constructions pour l'avenue Belmont, la route des Colondalles et les quais. Voir 1896 et 1904.

**1898** Tramway Trait-Planches. Voir 1912.

**1898** Début du chantier de restauration du Château de Chillon, sous la direction de l'archéologue cantonal Albert Naef.

**1899** Installation de fils téléphoniques entre Berne et Montreux. Voir 1885 et 1900.

**1899** Cure et Ecoles catholiques à l'avenue des Planches.

**1899** Publication du journal *Le Messager de Montreux*.

**1899** Etude d'un chemin de fer Caux-Les Avants par la Compagnie du Glion-Naye, jamais réalisé.

**1900-1909** Période faste de l'industrie des étrangers: si seuls 5 nouveaux établissements s'installent

dans des bâtiments existants, 17 hôtels sont édifiés dont le Caux-Palace et le Montreux-Palace qui totalisent 800 lits à eux deux; 4 autres sont reconstruits dont l'Hôtel des Alpes à Territet, 8 doublent leur capacité et 8 encore sont surhaussés. L'augmentation de la population est de 31%.

**1900** Création du golf d'Aigle par les hôteliers de la région. Voir 1908.

**1900** Relations téléphoniques directes avec Genève. Voir 1885.

**1900** Bureau officiel de renseignements à l'intention des hôtes.

**1900** Nouveau cimetière en Troches sur la commune des Planches.

**1900** Suite au rachat de la Société des Eaux des Avants par les communes concernées, le service de distribution d'eau devient public.

**1900** Lazaret de la Foge.

**1900** Demande de concession refusée pour un tramway entre La Rouvenaz et la gare de Montreux.

**1901** Pont de Brent.

**1901** Compagnie de chemin de fer Montreux-Oberland bernois (MOB) entre Montreux et Les Avants. Voir 1890 et 1903.

**1902** Chemin de fer Vevey-Chamby.

**1902** Association pour la protection des sites.

**1902** Règlement sur le plan d'extension du Châtelard. Voir 1913.

**1903** Nouvelle gare centrale de Montreux.

**1903** Le MOB atteint Montbovon. Voir 1901 et 1904.

**1903** Tramway Chillon-Villeneuve.

**1904-1905** Plusieurs demandes de concession de chemin de fer restées sans suite: sur rail entre Glion et Sonzier et entre Villeneuve et Sonchaux par Caux; chemins de fer aériens Glion-Sonzier, Les Avants-Sonloup-Mont Cubly, Veytaux-Sonchaux.

**1904** Fête nationale suisse de lutte.

**1904** Extension de la ligne du MOB entre Montbovon et Gstaad. Voir 1903 et 1905.

**1904** Ecole de Glion.

**1904** Création de la Société romande d'électricité (SRE) par la réunion de la SEVM et de la Société des Forces motrices de la Grande Eau. Voir 1888 et 1895.

**1904** Nouveau règlement sur la police des constructions du Châtelard. Voir 1897.

**1905** MOB entre Montbovon et Zweisimmen. Voir 1904.

**1905** *La Feuille d'Avis de Montreux* et *Le Messager de Montreux* deviennent des quotidiens.

**1905** Assemblée générale de la Société suisse des hôteliers.

**1906–1910** Elargissement de la route de Belmont, corniche montreu­sienne.

**1906** Tunnel du Simplon.

**1906** Effondrement du quai de La Rouvenaz. Voir 1891.

**1906** Ouverture du quai de Vernex à Clarens.

**1906** Eglise anglaise de Caux.

**1907–1908** Projet de tunnel ferroviaire de Crin à Veytaux. Les CFF, la Société du Grand Hôtel de Territet et les communes concernées se partagent les frais d'études dues à l'ingénieur P. Manuel.

**1907** Abondance de projets de chemin de fer non réalisés: chemin de fer électrique des Avants au Moléson; funiculaire de Chamby au Mont Cubly; chemin de fer à crémaillère Chamby-Chalet Rambert-Mont Cubly avec embranchement à adhérence Chalet Rambert-Bains de l'Alliaz; chemin de fer électrique à crémaillère Veytaux-Sonchaux-Caux; trois projets de voie ferrée entre le lac et la gare de Montreux.

**1907** Approbation du plan de voirie des Communs de Clarens. Voir 1911.

**1907** Règlement sur la police des constructions et sur le plan d'extension des Planches.

**1908** Eglise catholique de Caux.

**1908** Rachat du golf d'Aigle par la Société du Kursaal et agrandissement. Voir 1900.

**1909** Chemin de fer Montreux-Glion.

**1909** Collège de Collonge, chapelles catholiques de Glion et des Avants, nouveau siège de la Banque de Montreux. Voir 1874.

**1909** Demande de concession pour un chemin de fer électrique Caux-Sonchaux, jamais exécuté.

**1910–1920** Entre 1910 et 1914, 4 nouveaux établissements ouvrent leurs portes, 3 sont doublés d'une annexe et un quatrième est exhaussé. Entre 1910 et 1913, la population augmente de 16% au Châtelard et de 7% aux Planches, pour atteindre respectivement 13'700 et 6400 habitants; en 1920, la baisse par rapport au début de la décennie s'élève à 8,5% dans la première commune et 14% dans la seconde.

**1910** Funiculaires Territet-Mont-Fleuri et Les Avants-Sonloup.

**1910** Achèvement du quai du Bocherex.

**1910** Concours pour un bâtiment scolaire sous Les Planches remporté par les architectes Thévenaz et Schnell; la construction est ajournée à plusieurs reprises, puis abandonnée au lendemain de la guerre.

**1911** Chemin de fer Clarens-Chailly-Blonay.

**1911** Collège des Avants et abattoirs des Brayères.

**1911** Création de nouveaux bains publics à Clarens. Voir 1888.

**1911** Mise à l'enquête du premier tronçon d'un chemin de fer de Glion à Caux, abandonné par la suite.

**1911** Demande de concession pour ascenseurs électriques système Pater Noster et ordinaire pour relier le débarcadère de La Rouvenaz à la gare de Vernex, jamais exécutés.

**1911** Tronçon inférieur de la rue d'Etraz.

**1911** Ouverture de routes aux Communs de Clarens. Voir 1907 et 1915.

**1912** Accident du tramway Trait-Planches dû à la rupture des freins. Suspension définitive de l'exploitation. Voir 1898.

**1912** Vœu au Conseil communal du Châtelard en faveur de la fusion des trois communes du Cercle ou du moins de la centralisation de certains services; projet repoussé la même année. Voir 1914.

**1912** Ecole de Chailly.

**1913** Règlement révisé sur le plan d'extension du Châtelard. Voir 1902.

**1914** Commission intercommunale pour l'étude de la fusion des communes du Cercle. Voir 1912 et 1916.

**1914** Concours pour la construction d'un hôpital de 60 lits remporté par les architectes Polak et Piollenc; la guerre interrompt le processus.

**1915** Concours pour l'aménagement des Communs de Clarens. Voir 1911.



Fig. 10 Le viaduc du Montreux-Glion aux Planches au moment de sa construction en 1908.

**1915** Ordonnance fédérale interdisant la création d'hôtels ou leur agrandissement. Voir 1924.

**1916** Suite à la décision de son Conseil communal (35 voix contre 1), Veytaux se retire du projet de fusion des communes. Voir 1914 et 1920.

**1916** Rue et place de la Paix.

**1919** Concours pour le plan d'extension du Châtelard.

**1920** Rapport de la Commission chargée de l'étude de la fusion du Châtelard et des Planches. Voir 1916 et 1922.

**1920** Abolition des jeux dans les kursaals de Suisse votée par le peuple; jeux réintroduits en 1928.

**1920** Musée du Vieux-Montreux dans le Couvent de Sâles, restauré par les soins de Louis Villard et Otto Schmid à l'initiative de la Société du Musée. Voir 1874.

**1921** Fondation de la Société de Développement de Montreux par les autorités communales, la Société des hôteliers et divers groupements économiques qui décident de la création d'un office du tourisme.

**1921** Nouveau stand de tir à Chailly. Voir 1891.

**1922** En votation populaire, la fusion entre Les Planches et Le Châtelard est refusée par la première et acceptée par la seconde. Voir 1920 et 1961.

**1924** Loi fédérale restreignant la construction et l'agrandissement d'hôtels. Voir 1915.

**1932** Reprise par la Banque populaire suisse (BPS) de la Banque de Montreux en faillite.

**1932** Inauguration du nouveau centre administratif de la SRE au Pierrier de Clarens.

**1961** Fusion des communes du Châtelard et des Planches. Voir 1922.

## 1.2 Aperçu statistique

### 1.2.1 Territoire communal

La *Deuxième statistique de la superficie de la Suisse de 1923/24*<sup>1</sup> fournit les données suivantes relatives au territoire communal.

*Le territoire politique comme unité de superficie*

	Le Châtelard	Les Planches
Superficie totale	2155 ha 61 a	1181 ha 00 a
Surface productive		
sans les forêts	1356 ha 77 a	705 ha 60 a
forêts	693 ha 63 a	431 ha 80 a
en tout	2050 ha 40 a	1137 ha 40 a
Surface improductive	105 ha 21 a	43 ha 60 a

La subdivision territoriale du Châtelard et des Planches se compose, comme 312 autres, d'une portion de terre et d'une portion de lac attenante. Dans cette statistique, la surface lacustre n'est pas prise en considération.

Le Châtelard était alors une «commune entièrement mesurée, mais non d'après les prescriptions fédérales», et Les Planches une «commune entièrement mesurée conformément aux prescriptions fédérales».

*Rapport entre les communes politiques comme unités de superficie et les branches d'administration spéciales*

Communes politiques

Le Châtelard, Les Planches, protestantes, françaises

Bourgeoisies

Le Châtelard, Les Planches

Assistances publiques

Le Châtelard, Les Planches

Paroisses

– protestantes: Le Châtelard: Montreux, égl. annexe à Brent, égl. libre; Les Planches: Montreux, égl. annexe à Glion

– catholiques: Le Châtelard: Montreux avec les chap. des Avants et de Clarens; Les Planches: Montreux, chap. à Caux et Glion

Ecoles primaires

Le Châtelard: Les Avants, Brent, Chailly avec éc. pr. sup.,

Chernex, Clarens, Vernex-Montreux avec éc. pr. sup., Villars

Les Planches: Les Planches, Caux, Collonge avec éc. pr. sup., Glion

Offices et dépôts postaux

Le Châtelard: Montreux (1<sup>ère</sup> classe) avec succursales de 2<sup>e</sup> classe à Clarens et de 3<sup>e</sup> classe aux Avants, à Brent, Chailly, Chamby, Chernex

Les Planches: Montreux (1<sup>ère</sup> classe) avec succursales de 2<sup>e</sup> classe à Territet et de 3<sup>e</sup> classe à Bon-Port, Caux, Glion, Les Planches-Montreux, Territet.

### 1.2.2 Evolution démographique

*Population résidente* du Châtelard et des Planches selon la récapitulation du Bureau fédéral de statistique<sup>2</sup>:

	Le Châtelard	Les Planches
1850	2278	728
1860	2970	1122
1870	4647	1526
1880	5013	1500
1888	6470	2437
1900	8986	4533
1910	11859	5991
1920	10853	5154
1930	11996	5666
1941	9900	4492
1950	11614	5116
depuis 1850	+409,8%	+602,7%

Les recensements fédéraux établis tous les dix ans depuis 1850 (depuis 1870, régulièrement en date du 1<sup>er</sup> décembre) concernent la population «de jure» (population résidente), exception faite pour ceux

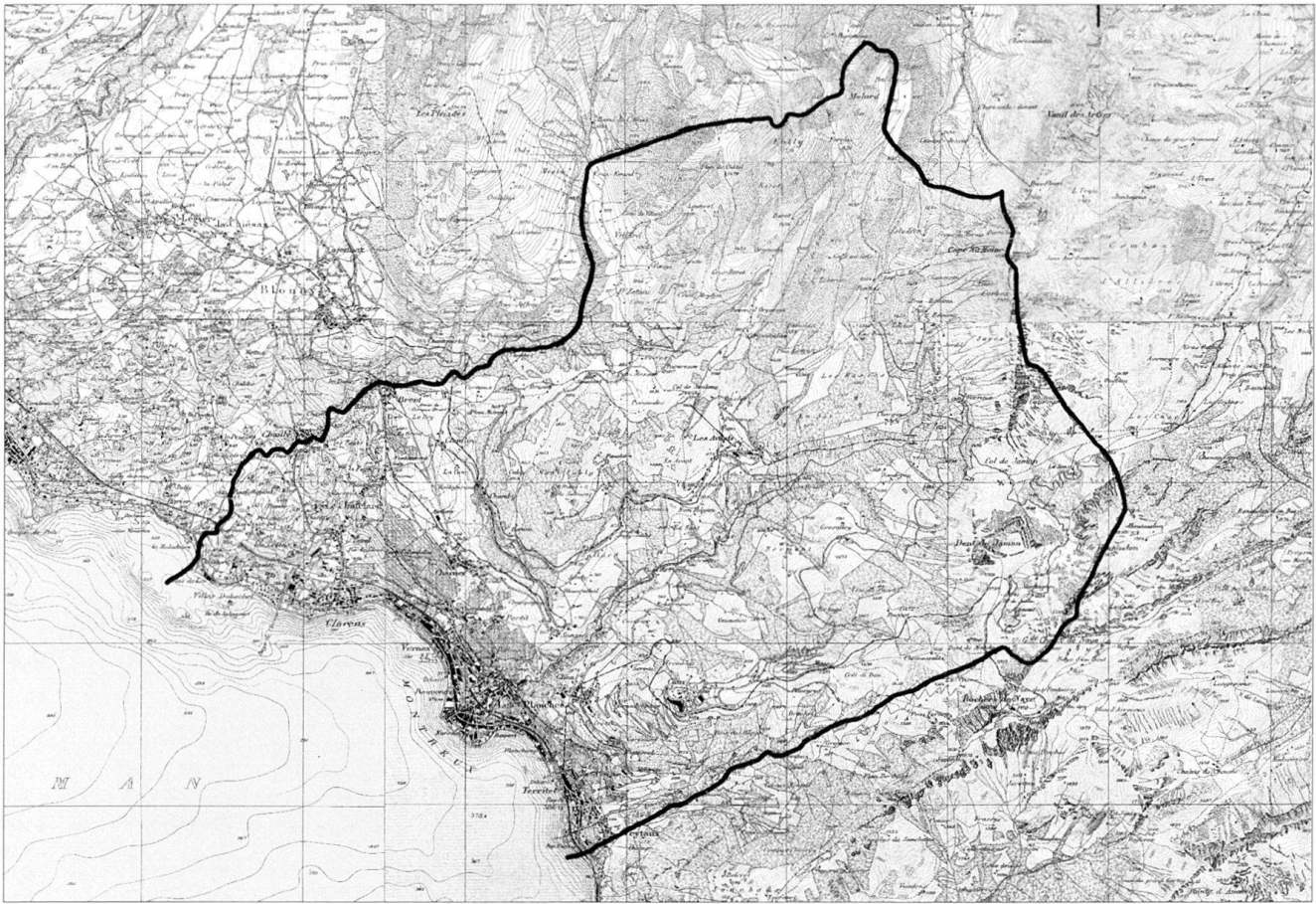

Fig. 11 Plan des communes du Châtelard et des Planches. Extrait à l'échelle réduite (1:80 000) d'un assemblage des feuilles 456, 457, 464, 465, 466 et 467 de l'Atlas topographique de la Suisse, échelle 1:25 000, édité en 1905, 1910 et 1912. En trait épais, les limites communales actuelles de Montreux.

de 1870 et de 1880, où seule la population «de facto», c'est-à-dire présente, avait servi de base à l'établissement des résultats.

*Composition de la population selon le Dictionnaire des localités de la Suisse*, publié par le Bureau fédéral de statistique le 31 décembre 1920 (basée sur les données du Recensement fédéral de la population du 1<sup>er</sup> décembre 1910)<sup>3</sup>.

*Répartition de la population de résidence, d'après la langue et la confession*

	Le Châtelard	Les Planches
Population résidente au total	11859	5991
Langue		
française	7430	3288
allemande	2675	1785
italienne	1338	564
romanche	19	22
autres	397	332
Confession		
protestante	7776	3599
catholique	3871	2283
israélite	51	46
autres	161	63

*Répartition, d'après la subdivision locale de la commune politique, des maisons habitées, des ménages et de la population de résidence ordinaire*

Le premier chiffre indique le nombre des maisons, le deuxième celui des ménages et le troisième celui des habitants.

Le Châtelard .....	976	2465	11859
Les Avants .....	35	45	290
Les Avants .....	30	37	249
Jor .....	2	5	15
Sonloup .....	3	3	26
Les Bassets-Dessus .....	8	10	100
Les Bassets-Dessus .....	6	8	89
L'Empereur .....	1	1	3
Pré-Choisi .....	1	1	8
Baugy .....	22	39	171
Baugy .....	16	28	127
Les Crêtes .....	6	11	44
Brent .....	64	83	366
Brent .....	37	54	235
Chaulin .....	9	12	57
En Cornaux .....	4	4	17
La Cour-de-Chaulin .....	1	1	2
En Cubly .....	2	1	3
Le Dzétiau .....	1	1	3
Le Haut-de-Brent .....	3	3	17

Monts-de-Villard .....	1	1	2
La Pacoressa .....	1	1	3
La Palud .....	1	1	6
Le Pilon .....	2	2	12
La Planche-Messan .....	1	1	5
Les Prévondes .....	1	1	4
<i>Chailly</i> .....	65	116	563
Les Bonnettes .....	1	1	3
Chailly .....	63	114	558
Les Fosges .....	1	1	2
<i>Le Châtelard</i> .....	2	2	14
Château-du-Châtelard .....	1	1	11
Pilon du Châtelard .....	1	1	3
<i>Chernex (Charnex)</i> .....	77	127	601
Le Blanc .....	3	7	38
Le Bochet .....	6	23	98
Bornon .....	1	1	1
Chalet-Suisse .....	1	1	5
Chamby .....	4	6	51
Chernex .....	50	75	338
Chesseylaz .....	2	2	9
Le Couvent .....	5	7	35
Dent-du-Midi .....	1	1	4
Prélaz .....	2	2	8
Sur-le-Scex .....	2	2	14
<i>Montreux en partie*</i> .....	593	1809	8756
*Montreux dans les trois communes du Châtelard-Montreux,			
des Planches et de Veytaux	932	2855	14128
Clarens .....	211	568	2537
Montreux .....	360	1193	6002
Pallens .....	10	16	60
Vuarennas .....	12	32	157
<i>Pertit</i> .....	19	39	185
Bel-Air .....	1	1	4
Pertit .....	18	38	181
<i>Planchamp-Dessous</i> .....	23	48	191
La Foge .....	3	4	19
La Molaire .....	1	4	17
Planchamp-Dessous .....	19	40	155
<i>Planchamp-Dessus</i> .....	8	14	61
En Fontanivent .....	4	8	36
Planchamp-Dessus .....	4	6	25
<i>Sonzier</i> .....	21	24	114
Les Bignières .....	1	1	4
Blumenthal (Chalet) .....	1	1	3
Les Dailles .....	1	1	5
Fin-de-Sonzier .....	1	2	15
Nant .....	1	1	3
Sollard .....	2	2	11
Sonzier .....	13	15	69
Tassonnevres .....	1	1	4
<i>Tavel</i> .....	39	109	447
Fin-de-Tavel .....	1	1	7
Tavel .....	38	108	440
Les Planches .....	416	1095	5991
<i>Caux</i> .....	34	47	411
En Brochet .....	3	5	21
Caux .....	23	33	351
En Cerniat .....	2	2	9
Chalet Masson .....	1	1	5
Les Echets .....	1	2	6
Haut-de-Caux .....	1	1	7
Les Ravevres .....	2	2	10
Es Trembleys-Dessus .....	1	1	2
<i>Glion</i> .....	101	153	899
Baume .....	2	2	6
Beroyex (Béroyer) .....	1	1	5

Biensis .....	2	1	16
Cerisier .....	1	1	6
Cerisier-Dessous .....	2	2	16
Cerisier-Dessus .....	1	1	6
Chalet-de-la-Forêt .....	1	3	10
La Combaz .....	1	1	7
Comboyer .....	1	-	-
Edelweiss .....	1	2	5
Eschereignes .....	2	2	9
Les Etreys .....	1	1	2
En Genevray .....	3	3	27
Glion .....	57	102	544
En Grandchamp .....	3	5	22
Les Lillas .....	1	2	6
Mélériaz .....	1	1	5
La Mignonne .....	1	1	5
Mon Caprice .....	1	2	8
Mont-Fleuri .....	8	9	153
Mottalettaz .....	1	2	5
En Nermont .....	2	2	2
Planesod .....	1	1	2
Le Pré .....	1	1	10
La Toveyre .....	2	2	8
Es Trembleys-Dessous .....	2	2	13
Les Vaunaises .....	1	1	1
<i>Les Planches-Montreux en partie*</i> .....	281	895	4681
*Montreux dans les trois communes du Châtelard-Montreux,			
des Planches et de Veytaux	932	2855	14128
Bon-Port .....	54	162	850
Collonge .....	26	82	340
Les Planches (village) .....	73	260	1199
Territet .....	50	123	936
Le Trait .....	38	111	629
Veraye .....	26	95	372
Le Vuagnard .....	14	62	355

### 1.2.3 Statistique touristique

#### Relation population étrangère / population totale<sup>4</sup>

Années	Etrangers	Relation	Années	Etrangers	Relation
1850	114	3,5%	1880	2119	26%
1860	835	19%	1900	5759	40%
1870	1973	29%	1910	7694	41%

#### Evolution du nombre d'hôtels et de pensions<sup>5</sup>

Années	Hôtels	Lits	Années	Hôtels	Lits
1835	2	60	1880	48	2161
1850	8	250	1890	57	2625
1860	18	810	1900	70	4177
1870	34	1395	1912	85	7525

### 1.3 Personnalités locales

Sélection biographique et chronologique des principales personnalités de Montreux ayant exercé une activité entre 1850 et 1920 dans les domaines de l'architecture, de la construction, de l'ingénierie, des arts appliqués, de la politique, de la culture et de l'économie.

JEAN-JACQUES ROUSSEAU Philosophe, écrivain	1712-1778
ALEXANDRE-CÉSAR CHAVANNES Théologien	1731-1808

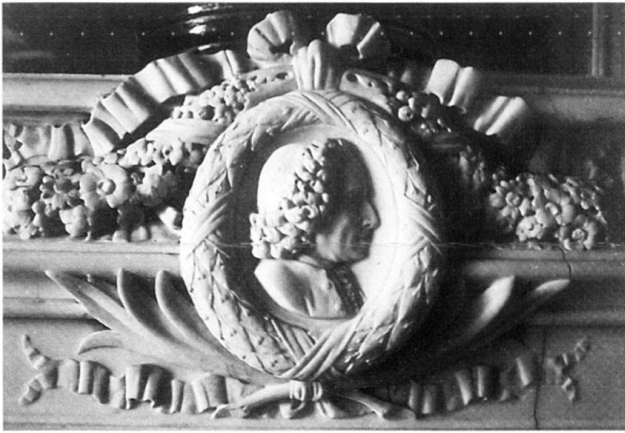

Fig. 12 Effigie de Jean-Jacques Rousseau au manteau de la cheminée en marbre de Carrare du grand salon du Château des Crêtes.

DOYEN PHILIPPE SIRICE BRIDEL	1757–1845
Pasteur (à Montreux de 1805 à 1845), pédagogue, écrivain	
JACQUES-MARIE-JEAN MIRABAUD	1784–1864
Banquier genevois installé à Clarens, promoteur du Righi Vaudois à Glion	
GEORGES GORDON BYRON	1788–1824
Poète anglais	
PERCY SHELLEY	1792–1822
Poète anglais	
VINCENT DUBOCHET	1794–1877
Financier, promoteur immobilier; fondateur, principal actionnaire et directeur du Gaz parisien	
PHILIPPE FRANEL	1796–1867
Architecte et entrepreneur à Vevey	
ALEXANDRE VINET	1797–1847
Théologien, philosophe, professeur, écrivain, historien, prédicateur, journaliste; mort à Clarens	

EDGAR QUINET	1803–1875
Homme d'Etat français, historien (à Veytaux de 1858 à 1870)	
HENRI NESTLÉ	1814–1890
Droguiste, inventeur de la farine lactée, industriel et philanthrope	
FRANÇOIS JAQUEROD	1818–1879
Architecte à Aigle; formation chez Philippe Franel à Vevey (1834–1841)	
HENRI-FRÉDÉRIC AMIEL	1821–1881
Ecrivain genevois enseveli à Clarens; professeur d'esthétique puis de philosophie à l'Académie de Genève	
PAUL KRÜGER	1825–1904
Président du Transvaal; décédé à Clarens	
CHARLES DUFOUR	1827–1902
Mathématicien et astronome, professeur à l'Académie de Lausanne. Frère de Marc D.	
EUGÈNE RAMBERT	1830–1886
Ecrivain, historien, critique littéraire, critique d'art, naturaliste et poète; professeur de littérature française à l'Académie de Lausanne puis à l'Ecole polytechnique de Zurich	
ELISÉE RECLUS	1830–1905
Géographe et écrivain français, à Clarens de 1879 à 1890	
LOUIS MAYOR-VAUTIER	1832–1896
Homme politique, député (1871–1886), syndic du Châtelard, conseiller national (1876–1878)	
GEORGES BREUER	1833–1905
Hôtelier	
ERNEST BURNAT	1833–1922
Architecte à Vevey (avec Ch. Nicati dès 1861), formé à l'Ecole des Beaux-Arts de Paris. Père d'Adolphe B.	
CHARLES NICATI	1833–1884
Architecte à Vevey (avec E. Burnat dès 1861), formé à l'Ecole des Beaux-Arts de Paris. Père de Paul N.	



Fig. 13 Maquette du monument élevé à la mémoire d'Eugène Rambert en 1921; projet des architectes Michel Polak et Alfred Hoch et du sculpteur Alfred Reymond-Aguet.

THÉODORE RENKEWITZ Peintre du Vieux-Montreux, d'origine anglaise	1833–1912
ALEXIS CHESSEX Ingénieur diplômé de l'Ecole Spéciale de Lausanne, bureau à Montreux et Lausanne dès 1864 avec l'architecte Henri Chessex. Frère de Clément Ch.	1834–1913
LÉON WALRAS Professeur d'économie politique à l'Université de Lausanne	1834–1910
CLÉMENT CHESSEX Ingénieur. Frère d'Alexis Ch. et père d'Alexis Ch.	1836–1901
HENRI LAVANCHY Architecte formé par Semper à l'Ecole polytechnique de Zurich (1856–1859), puis à l'Ecole des Beaux-Arts de Munich. Père d'Hermann L.	1836–1914
ALPHONSE VAUTIER Ingénieur diplômé de l'Ecole Spéciale de Lausanne en 1859	1836–1915
ELISABETH WITTELSBACH DE Impératrice d'Autriche et reine de Hongrie; dès 1893, séjourne à plusieurs reprises à Territet	1837–1898
HENRI-FRÉDÉRIC CHESSEX Ingénieur diplômé de l'Ecole Spéciale de Lausanne en 1857 et architecte, Ecole des Beaux-Arts de Paris, bureau à Montreux et Lausanne dès 1864 en assoc. avec l'ingénieur Alexis Chessex.	1838–1866
JULIEN DUBOCHET Banquier	1838–1896
LÉON GAMBETTA Homme d'Etat français, en visite au Château des Crêtes à plusieurs reprises de 1872 à 1878	1838–1882
LOUIS MAILLARD Architecte à Vevey, formé à Karlsruhe et à l'Ecole des Beaux-Arts de Paris	1838–1923
ANTOINE MONNEY Hôtelier	1838–1921
AMI CHESSEX-EMERY Hôtelier et promoteur de nombreuses entreprises, artisan du développement de Territet et de Mont-Fleuri, conseiller communal (1862–1915), municipal aux Planches (1894–1915), député (1889–1898). Fils de François Ch. et beau-frère d'A. Emery	1840–1917
ISABELLE DES ESSARTS Bienfaitrice, directrice d'un pensionnat	1843–1911
MARC DUFOUR Oculiste, professeur d'ophtalmologie à l'Université de Lausanne. Frère de Charles D.	1843–1910
JULES-NAPOLÉON CLERC Architecte d'origine française formé à l'Ecole des Beaux-Arts de Lyon	1844–
PHILIPPE FAUCHERRE-VAUTIER Hôtelier, un des artisans du développement de Caux, syndic des Planches, député (1893–1901). Se retire en France en 1914	1844–
HENRI CHAUDET Architecte-entrepreneur; homme d'affaires, fondateur de la SEVM. Frère de Charles Ch.	1845–1931
CHARLES CHAUDET Entrepreneur. Frère de Henri Ch.	1847–1920
THÉOBALD CHARTRAN Peintre français	1849–1907

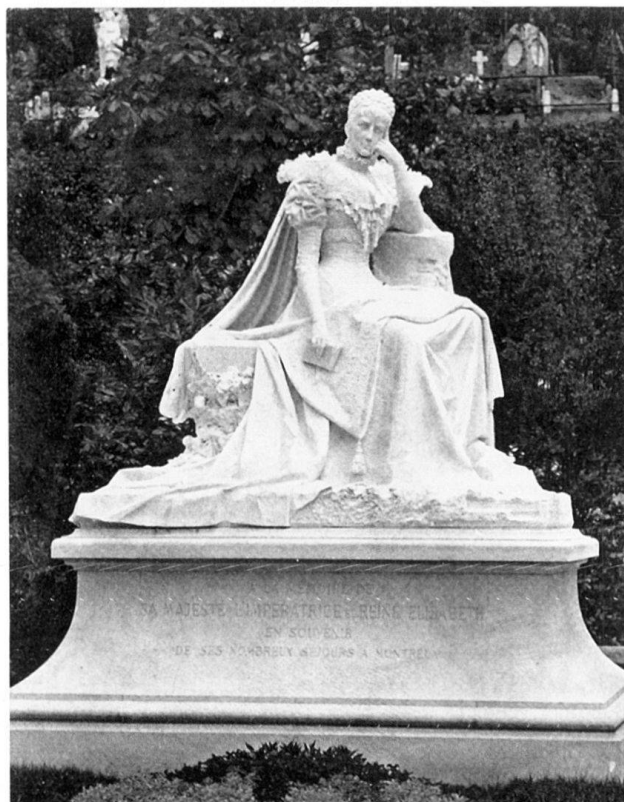

Fig. 14 Monument à Elisabeth d'Autriche par le sculpteur Antonio Chiattonne, inauguré en 1902; à l'arrière-plan, les tombes du cimetière de Planchamp, notamment celle d'Henri Nestlé et son épouse.

ALEXANDRE EMERY Hôtelier, homme d'affaires et homme politique, conseiller communal dès 1894, puis municipal, enfin syndic du Châtelard, député (1889–1893), conseiller national (1906–1912). Beau-frère d'A. Chessex	1850–1931
EDOUARD DIEKMANN Maître-verrier originaire de Hambourg, installé à Lausanne. Nombreuses collaborations avec Villard	1851–1921
HERMANN NEUHAUS Architecte formé à l'Ecole des Beaux-Arts de Paris	1851–
LÉON PERRET Notaire, syndic des Planches, député	1852–1913
ERNEST MIAUTON Industriel et négociant, syndic des Planches, fondateur de la SEVM	1853–1942
LOUIS ROSSET Notaire, municipal puis syndic du Châtelard	1853–1919
ALEXIS SÉCHAUD Industriel du chocolat, fondateur de l'entreprise. Père de Jules S.	1855–1899
LOUIS VILLARD (père) Architecte, homme d'affaires, conseiller communal, travaille à Zurich puis chez H. Chaudet; il fonde sa propre agence en 1892. Avec Hermann Lavanchy, l'un des architectes les plus prolifiques de Montreux. Père de Louis V.	1856–1937
EMILE VUICHOD Syndic du Châtelard et député	1856–1906

ROBERT CONVERT Architecte diplômé de l'Ecole des Beaux-Arts de Paris en 1885, chez Maillard à Vevey, puis à Neuchâtel	1860–1918	ALFRED DAULTE Architecte (apprentissage à Bienne) (avec H. Meyer)	1874–1922
JOSEPH LILLA Entrepreneur	1860–1940	ROLAND ZEHNDER Ingénieur, directeur du Montreux-Oberland bernois (MOB) jusqu'en 1945	1874–1952
HENRI AGUET Ingénieur diplômé de l'Ecole spéciale en 1882, auteur du projet de distribution d'électricité et du tramway puis directeur technique de la SEVM	1861–1936	RAINER-MARIA RILKE Homme de lettres, originaire de Prague, décédé à Valmont	1875–1926
HENRI FLAEGEL Architecte	1861–	JOHN VITTOZ Ingénieur diplômé de l'Ecole d'ingénieurs de Lausanne en 1897, directeur des travaux de la Commune de Vevey puis de celle des Planches	1875–1920
RODO (AUGUSTE) DE NIEDERHÄUSERN Sculpteur à Genève	1863–1913	OTTO HELD Comptable, compositeur de musique populaire et musicien. Frère d'Albert H.	1877–1979
PAUL NICATI Architecte à Vevey (avec A. Burnat dès 1899), formé à l'Ecole des Beaux-Arts de Paris. Fils de Charles N.	1863–1909	VICTOR RAMBERT Architecte	1878–1941
WILLIAM COSANDEY Ingénieur, directeur des travaux de la Commune du Châtelard, puis chef de service au Département des travaux publics du canton de Vaud	1864–1929	ALFRED REYMOND-AGUET Sculpteur-marbrier à Vevey dès 1894, stages à l'Ecole des Arts décoratifs de Paris	1878–1953
PAUL ROCHAT Architecte-entrepreneur	1864–1944	ALEXIS CHESSEX Ingénieur-constructeur diplômé de l'Ecole d'ingénieurs de Lausanne en 1903. Fils de Clément Ch.	1879–1961
ALBERT HELD Menuisier. Frère d'Otto H.	1865–1960	FRITZ-EDOUARD HUGUENIN Architecte diplômé de l'Ecole des Beaux-Arts de Paris en 1908	1880–1962
EUGÈNE JOST Architecte à Montreux et à Lausanne, diplômé de l'Ecole des Beaux-Arts de Paris en 1891	1865–1946	JULES SÉCHAUD Industriel du chocolat. Fils d'Alexis S.	1880–1933
HERMANN LAVANCHY Architecte formé au Poly de Stuttgart et à l'Ecole des Beaux-Arts de Paris. Avec Villard père, architecte le plus productif de Montreux. Fils d'Henri L.	1865–1913	GEORGES PIOLLENC Architecte formé à l'Ecole des Beaux-Arts de Paris (avec Polak)	1881–
ADRIEN VAN DORSSER Architecte d'origine hollandaise (avec H. Buisson), formé à l'Ecole des Beaux-Arts de Paris	1866–	ALPHONSE SCHORP Architecte	1881–1949
EMMANUEL DUBOCHET Directeur (1904–1931) puis administrateur-délégué de la Société romande d'électricité (SRE)	1868–1944	JULES SAVARY Architecte	1882–1955
GUSTAVE BETTEX Instituteur, conseiller communal, député, conseiller national, co-initiateur du Musée du Vieux-Montreux, scénariste des premières fêtes des Narcisses, rédacteur en chef de la Feuille d'Avis de Montreux, secrétaire de la société des hôteliers de Montreux et environs, écrivain	1868–1921	ERNEST ANSERMET Chef d'orchestre qui fit ses débuts en 1912 avec l'orchestre du Kursaal	1883–1969
HENRI PAYOT Ingénieur, directeur de la SRE (1904–1930)	1868–1943	JULES DUFOUR Hôtelier	1884–1961
EDOUARD ALEXANDRE TRAVERSINI Architecte d'origine italienne	1869–1941	LOUIS VILLARD (fils) Architecte, spécialiste de l'acoustique. Fils de Louis V.	1884–1961
ADOLF LOOS Architecte viennois	1870–1933	HENRI BUISSON Architecte (avec Van Dorsser)	1885–
ADOLPHE BURNAT Architecte à Vevey (avec Paul, puis avec Pierre Nicati), diplômé de l'Ecole spéciale d'architecture de Paris. Fils d'Ernest B.	1872–1946	MICHEL POLAK Architecte diplômé de l'Ecole polytechnique de Zurich en 1907, puis à l'Ecole des Beaux-Arts de Paris. Bureau dès 1911 à Montreux (avec Piollenc, puis avec Alfred Hoch-Blanc). A Bruxelles dès 1922	1885–1948
CHARLES VOLKART Architecte formé à l'Ecole polytechnique de Zurich et à l'Ecole des Beaux-Arts de Paris	1872–1949	ERNEST GRIBI Architecte	1887–1944
DAVID BAUER Architecte	1873–1936	LOUIS PACHE Ingénieur diplômé de l'Ecole d'ingénieurs de Lausanne, directeur des travaux de la Commune des Planches	1889–1979
		LOUIS DUMAS Architecte	1890–1973

1.3.1 Syndics

Commune du Châtelard

*Dans l'ordre des périodes de fonction*

1850–1858	LOUIS MAYOR, notaire	
1859–1861	RODOLPHE NICOLET	
1862–1869	EMILE DUBOCHET	
1870–1886	LOUIS MAYOR-VAUTIER	1832–1896
1887–1901	EMILE VUICHLOUD, avocat, député	1856–1906
1902–1912	ALEXANDRE EMERY, hôtelier	1850–1931
1913	LOUIS ROSSET, notaire	1853–1919
1914–1921	MARIUS NICOLLIER	

Commune des Planches

*Dans l'ordre des périodes de fonction*

1850–1851	RODOLPHE CHESSEX	
1852–1855	FRANÇOIS CHESSEX, hôtelier	–1884
1856–1857	SAMSON RIVAZ	
1858–1862	FRANÇOIS CHESSEX, hôtelier	–1884
1863–1869	THÉOPHILE VAUTIER	
1870–1873	FRÉDÉRIC AUBORT	
1874–1883	LOUIS MONNET	
1884–1889	LÉON PERRET, notaire	1852–1913
1890–1903	PHILIPPE FAUCHERRE-VAUTIER, hôtelier	1844–
1904–1917	ERNEST MIAUTON	1853–1942
1918–1921	VUILLEUMIER	

1.3.2 Directeurs des travaux

Commune du Châtelard

La fonction est créée à la fin de l'année 1895, car «l'augmentation toujours croissante de la surveillance de la direction des travaux publics impose à la commune la création d'un poste spécial»<sup>6</sup>. Il est fait toutefois mention dès le début de la décennie d'un surveillant des constructions.

*Dans l'ordre des périodes de fonction*

1896–1903	WILLIAM COSANDEY	1864–1929
1903–1907	GEORGES-FRÉDÉRIC BLANCHOD	
1907–1918	WILLIAM COSANDEY	1864–1929
1918–	HUBERT CHAPPUIS	

Commune des Planches

Suite à une motion présentée par quinze conseillers communaux demandant la création d'un poste de directeur des travaux<sup>7</sup>, la Municipalité obtempère et décide en 1907 «d'appeler à ce poste un ingénieur qualifié, capable de rendre de réels services à la commune»<sup>8</sup>. La fonction d'inspecteur des bâtiments existait en tout cas en 1892<sup>9</sup>.

*Dans l'ordre des périodes de fonction*

1907–1917	JOHN VITTOZ	1875–1920
1917–1955	LOUIS PACHE	1889–1979

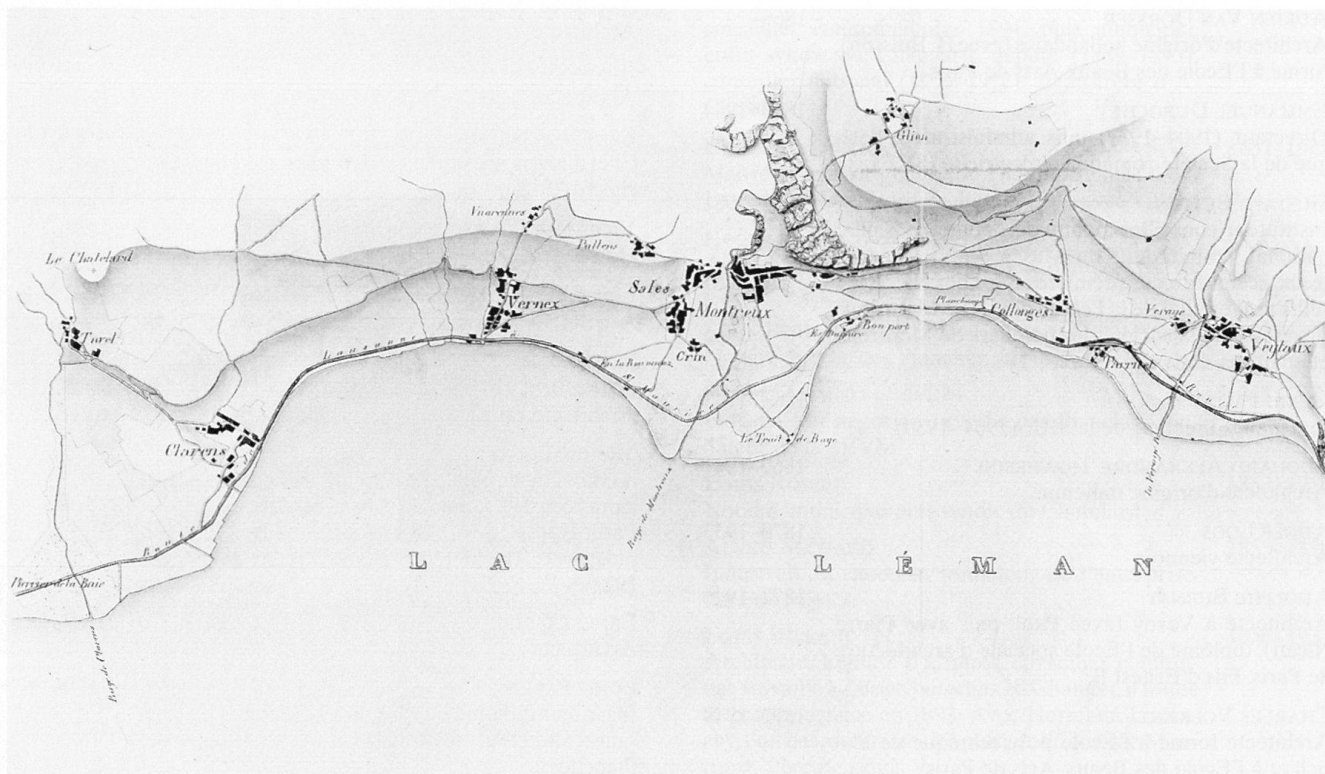

Fig. 15 Carte de la route cantonale Lausanne–St-Maurice en 1851 (détail). A cette date, entre la Baye de Clarens et Veytaux, aucune construction ne s'élève au bord du lac.