Zeitschrift: INSA: Inventar der neueren Schweizer Architektur, 1850-1920: Städte = Inventaire suisse d'architecture, 1850-1920: villes = Inventario svizzero di architettura, 1850-1920: città

Band: 2 (1986)

Artikel: Basel

Autor: Birkner, Othmar / Rebsamen, Hanspeter

Kapitel: 3: Topographisches Inventar

DOI: https://doi.org/10.5169/seals-3532

Nutzungsbedingungen

Die ETH-Bibliothek ist die Anbieterin der digitalisierten Zeitschriften auf E-Periodica. Sie besitzt keine Urheberrechte an den Zeitschriften und ist nicht verantwortlich für deren Inhalte. Die Rechte liegen in der Regel bei den Herausgebern beziehungsweise den externen Rechteinhabern. Das Veröffentlichen von Bildern in Print- und Online-Publikationen sowie auf Social Media-Kanälen oder Webseiten ist nur mit vorheriger Genehmigung der Rechteinhaber erlaubt. Mehr erfahren

Conditions d'utilisation

L'ETH Library est le fournisseur des revues numérisées. Elle ne détient aucun droit d'auteur sur les revues et n'est pas responsable de leur contenu. En règle générale, les droits sont détenus par les éditeurs ou les détenteurs de droits externes. La reproduction d'images dans des publications imprimées ou en ligne ainsi que sur des canaux de médias sociaux ou des sites web n'est autorisée qu'avec l'accord préalable des détenteurs des droits. En savoir plus

Terms of use

The ETH Library is the provider of the digitised journals. It does not own any copyrights to the journals and is not responsible for their content. The rights usually lie with the publishers or the external rights holders. Publishing images in print and online publications, as well as on social media channels or websites, is only permitted with the prior consent of the rights holders. Find out more

Download PDF: 12.12.2025

ETH-Bibliothek Zürich, E-Periodica, https://www.e-periodica.ch

3 Topographisches Inventar

3.1 Übersichtsplan

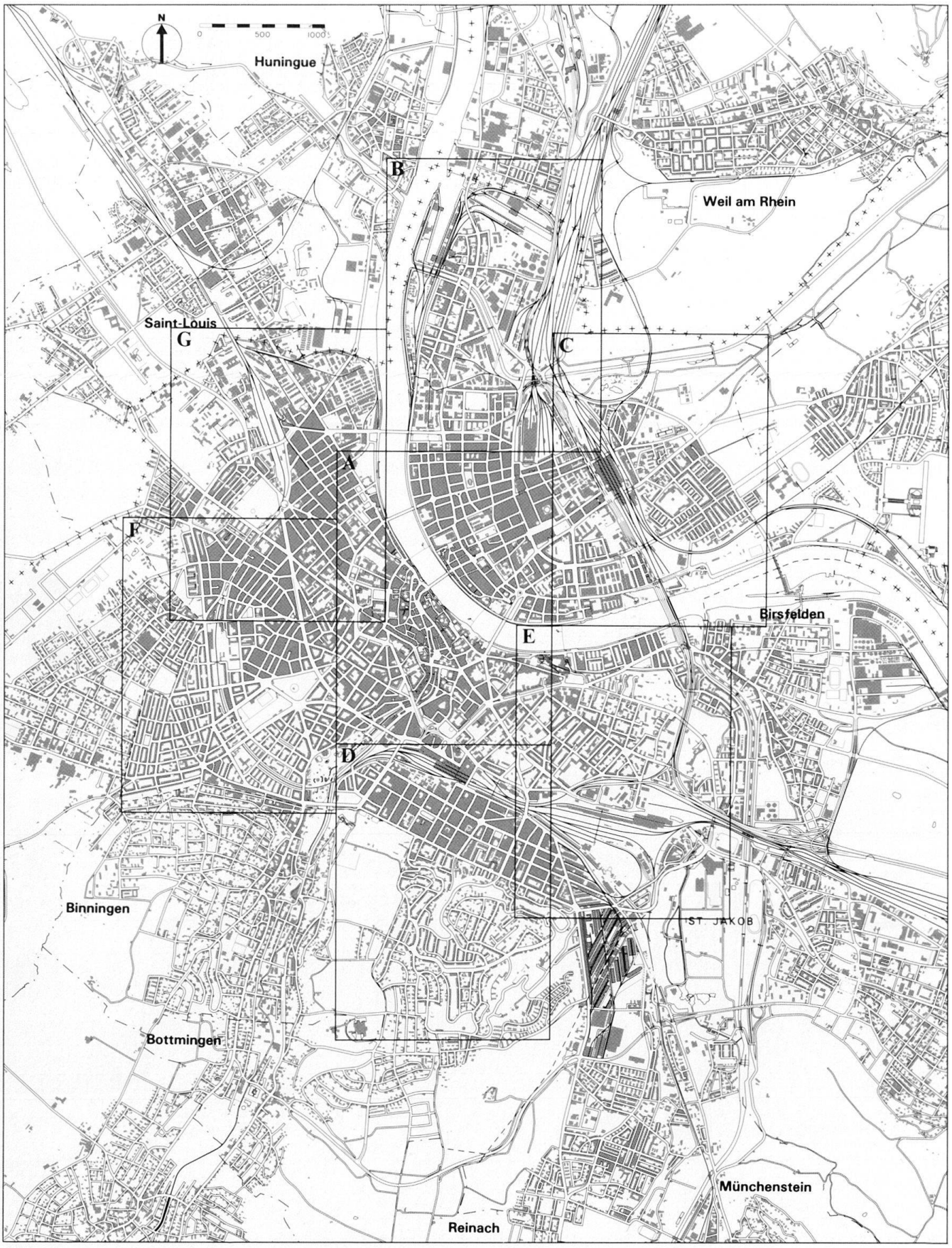

Abb. 104 *Basel und Umgebung* 1986. Massstab 1 : 50 000. Digitale Karte des Vermessungsamtes Basel-Stadt. Eingetragen die Lage der Ausschnitte aus dem *Übersichtsplan der Stadt Basel* in 2 Blättern, 1 : 5000, Vermessungsamt Basel-Stadt, Auflage 1961 (Abb. 105–111).

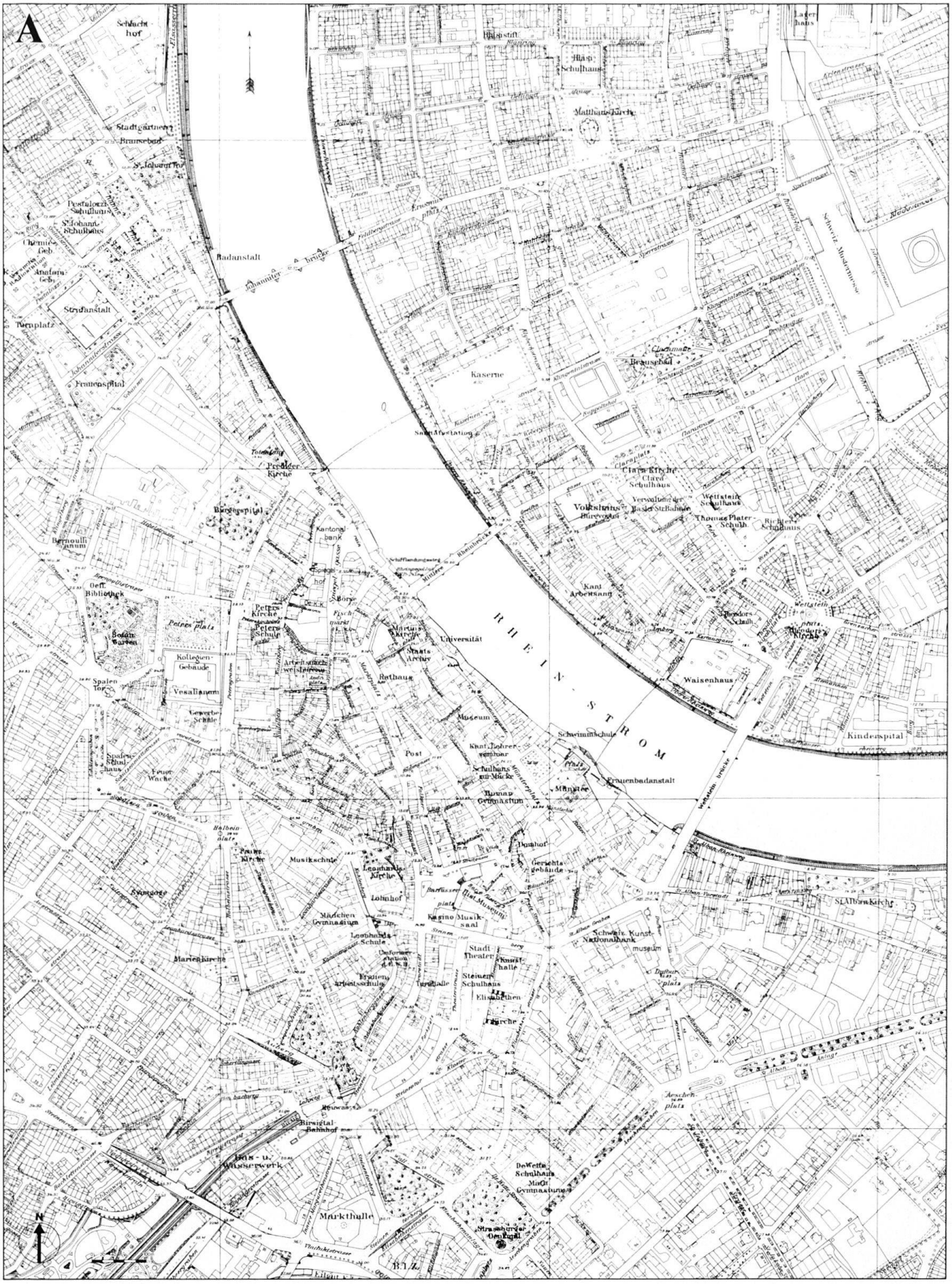

Abb. 105 Basel. Grossbasler Altstadt und Quartier Vorstädte. Quartierteile von St. Alban und Am Ring. Kleinbasler Altstadt und Quartier Clara. Quartierteile von Matthäus, Rosental und Wettstein. Vgl. Abb. 104.

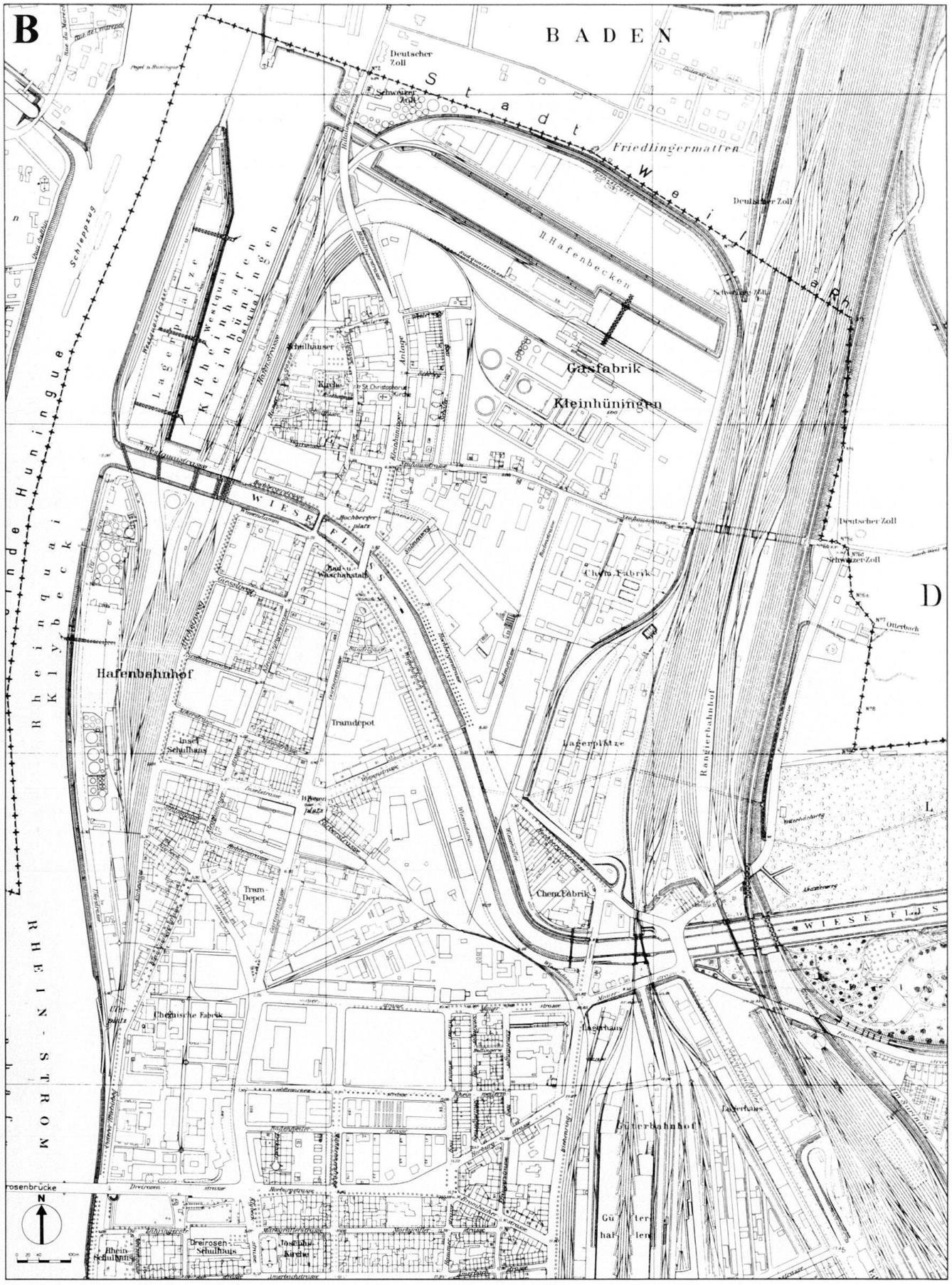

Abb. 106 Basel. Kleinbasler Quartiere Klybeck und Kleinhüningen. Quartierteile von Matthäus, Rosental und Hirzbrunnen.

Abb. 107 Basel. Kleinbasler Quartier Hirzbrunnen. Quartierteile von Wettstein und Rosental. Vgl. Abb. 104.

Abb. 108 Basel. Grossbasler Quartiere Gundeldingen und Bruderholz. Vgl. Abb. 104.

E
Rheinbad Breite
St. Alban Kirche
Spielplatz
Tierpark
Gemeinde
Birs Fluss
St. Alban Teich
St. Alban Anlage
Kapelle
Schulhaus
Kant. Handelsschule
Bethesda-Spital
Zeughaus
Güterbahnhof S.B.B.
Güterhallen
Lagerhäuser
St. Jakob
Kirche
Stadion
Bahnhof Kühlhaus
Wolf
Güterschuppen
Trambahnpot
Dreispitz
Schlachtfeld
Brüglingen
Brüglingerstrasse
N
0 100 200 300 400 500 600 700 800 900 1000 1100 1200 1300 1400 1500 1600 1700 1800 1900 2000 2100 2200 2300 2400 2500 2600 2700 2800 2900 3000 3100 3200 3300 3400 3500 3600 3700 3800 3900

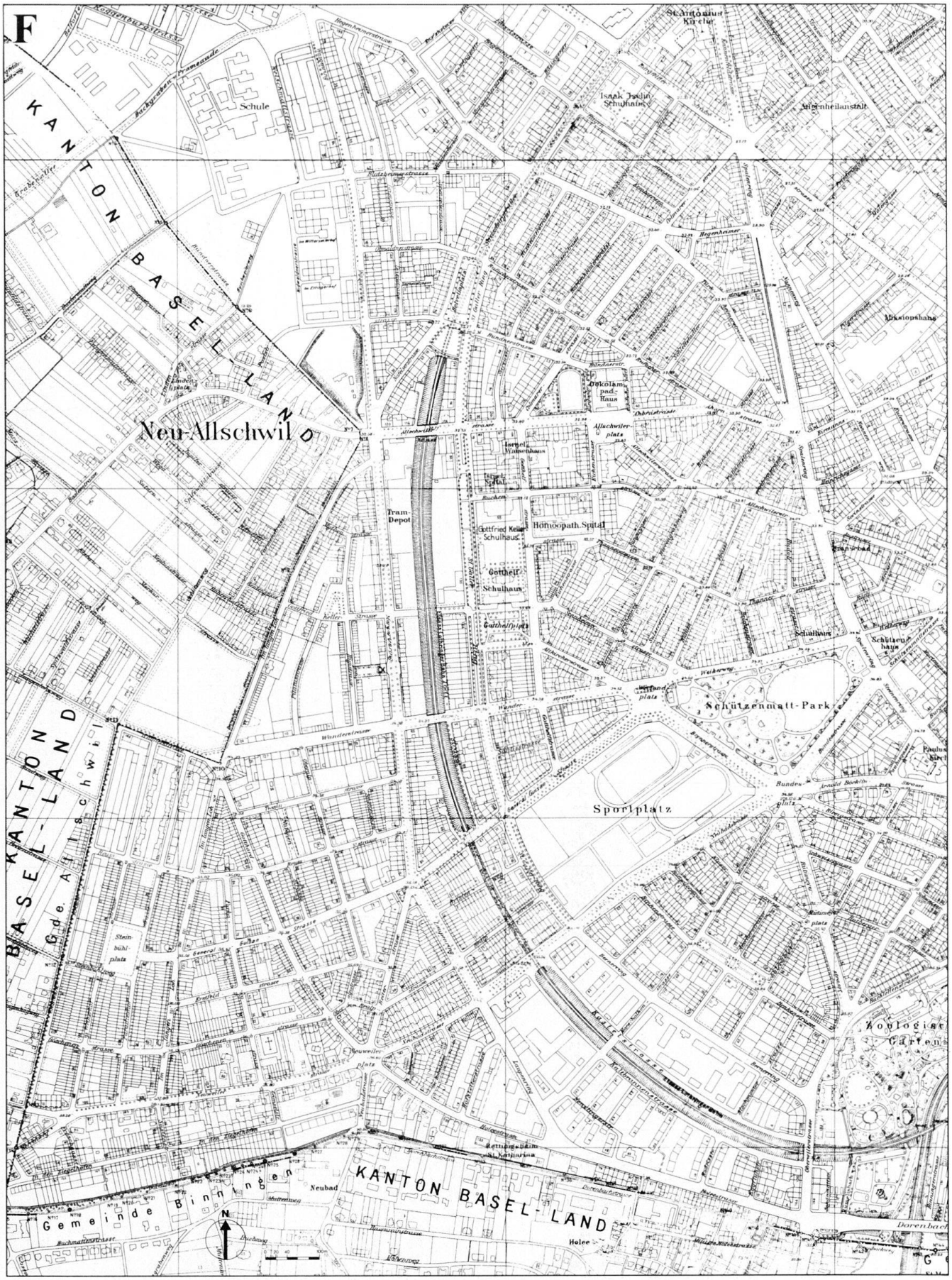

Abb. 110 Basel. Grossbasler Quartiere Iselin, Gotthelf und Bachletten. Quartierteile von St. Johann und Am Ring. Vgl. Abb. 104.

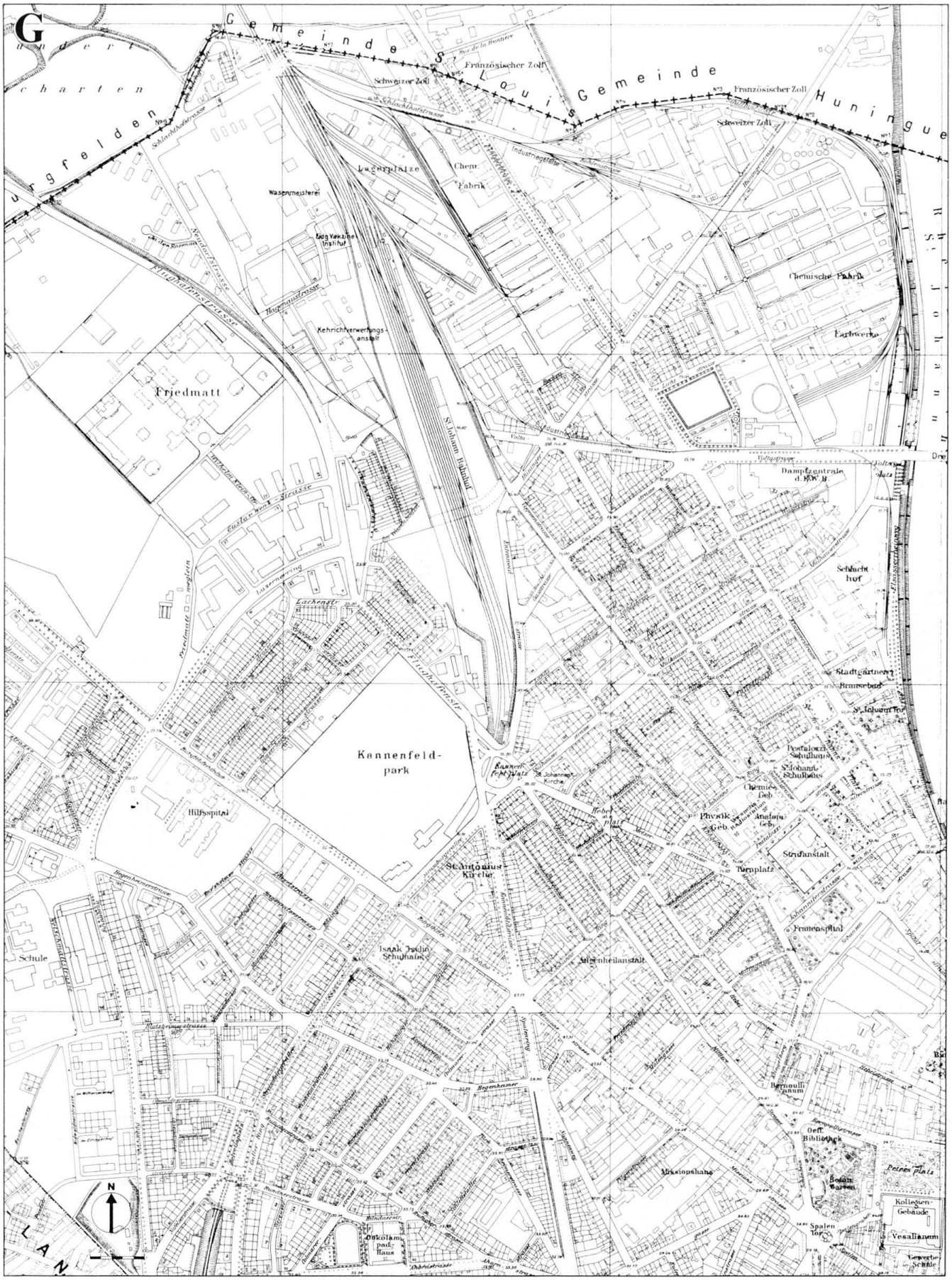

Abb. 111 Basel. Grossbasler St. Johann-Quartier. Quartierteile von Iselin, Am Ring und Vorstädte. Vgl. Abb. 104.

3.2 Standortverzeichnis

Das Verzeichnis erschliesst die im Inventar (Kapitel 3.3) aufgeführten öffentlichen Bauten und Gewerbe- und Industrieanlagen. Aufgenommen sind auch abgebrochene Objekte, nicht aber Wohnbauten.

Archiv
Martinsgasse Nrn. 2–4.

Aufzug (Projekt)
Münsterplatz.

Ausstellungen und Feste (Bauten und Plätze)
Bundesplatz. Dorfstrasse Nr. 51. *In den Schorenmatten. Kasernenstrasse* Nr. 25. *Klingentalgraben* Nr. 7. *Messeplatz. Münchensteinerstrasse* Nrn. 1, 3. *Münsterplatz. Petersgraben* Nr. 52. *Schützenmattpark. Sempacherstrasse* Nr. 60. *Theaterstrasse* Nr. 12. *Tiergartenrain* Nrn. 1–5.

Bäder und Waschhäuser
Badanstalten: *Clarastrasse* Nr. 33. *Lehenmattstrasse. Pfalz. St. Alban-Rheinweg* Nr. 195. *Zürcherstrasse* Nr. 70.
Bad- und Waschanstalten: *Binningerstrasse* Nr. 14. *Elsässerstrasse* Nr. 2. *Eptingerstrasse* Nr. 36. *Mattenstrasse* Nr. 20. *Wiesendamm.*
Brausebäder: *Claramatte. Spalenring* Nr. 133. *Wiesendamm.*
Gartenbad: *Egliseestrasse* Nr. 85.
Hallenschwimmbäder: *Viaduktstrasse* Nr. 60. *Wettsteinanlage* (Projekt).

Bahnbauten
Allgemein (Gesamtanlage): *Bahnareal.*
Bahnbrücken: *Dreirosenbrücke* (Projekt). *Eisenbahnbrücke. Viaduktstrasse. Wiese.*
Bahnhöfe
Bad. Bhf. Alter: *Messeplatz.* Neuer: *Schwarzwaldallee* Nr. 200. Eilguthalle: *Maulbeerstrasse* Nr. 107.
Centralbhf.: *Centralbahnstrasse* Nr. 10. Provis.: *Lange Gasse* Nrn. 84–86.
Ehem. Franz. Bhf.: *Spitalstrasse* Nr. 41. Franz. Bhf.: *Centralbahnstrasse* Nr. 10.
SBB-Bhf.: *Centralbahnstrasse* Nr. 10. Provis.: *Güterstrasse* Nr. 109.
Eisenbahntor: *Spitalstrasse* Nr. 41.
Güterbahnhöfe: *Erlenstrasse* Nrn. 15–41. *Rheinhafen Kleinhüningen. St. Jakobs-Strasse* Nr. 200. *Vogesenstrasse* Nr. 167.
Lokomotivremise: *Nauenstrasse* Nr. 96.
Rangierbahnhöfe: *Bahnareal. St. Jakobs-Strasse* Nr. 200.

Bankgebäude
Bank für Internat. Zahlungsausgleich: *Centralbahnstrasse* Nrn. 5–7.
Bank in Basel: *Marktplatz* Nr. 11.
Bank Sarasin & Co.: *Freie Str.* Nr. 107.
Bank von Speyr & Co: *Freie Str.* Nr. 56.
Bank von Elsass und Lothringen: *Marktplatz* Nr. 13.
Banque foncière du Jura: *Aeschenvorstadt* Nr. 77.
Basler Handelsbank: *Freie Strasse* Nrn. 88, 90.
CIAL: *Marktplatz* Nr. 13.
Comptoir d'Escompte de Genève: *Steinenberg* Nrn. 1, 3.
Eidg. Bank: *Freie Strasse* Nr. 81.
Handwerkerbank: *St. Alban-Graben* Nr. 1.
Hypothekarbank Basel: *Elisabethenstrasse* Nr. 30.
Kantonalbank: *Blumenrain* Nr. 2.
Schweiz. Bankgesellschaft: *Freie Strasse* Nr. 68.
Schweiz. Bankverein: *Aeschenvorstadt* Nrn. 1–11, 72.
Schweiz. Nationalbank: *St. Alban-Graben* Nrn. 8, 10.
Schweiz. Volksbank: *Gerbergasse* Nr. 30.
Sparkasse Basel: *Steinenberg* Nrn. 1, 3.
Zinstragende Ersparniskasse: *St. Alban-Graben* Nr. 3.

Bedürfnisanstalt
Erasmusplatz.

Befestigungsanlagen
Bläsitor: *Klybeckstrasse. Untere Rebgasse.*
Riehentor: *Riehentorstrasse.*
St. Alban-Schwibbogen: *Rittergasse.*
St. Alban-Tor: *St. Alban-Vorstadt.*
St. Johann-Schwibbogen: *Petersgraben* Nr. 1. *St. Johanns-Vorstadt.*
St. Johanns-Tor: *St. Johanns-Vorstadt* Nr. 110.
Spalenschwibbogen: *Spalenberg.*
Spalentor: *Spalenvorstadt.*
Steinentor: *Heuwaage.*
Anlagen nach 1800: *Oberer Batterieweg.* Kap. 2.10.7; 2.10.15; 2.10.19.

Bibliotheken
Augustinergasse Nr. 2. *Petersgraben* Nr. 52.

Börse
Aeschenplatz Nrn. 7–9. *Freie Strasse* Nr. 12. *Marktgasse* Nr. 8.

Botanischer Garten
St. Jakobs-Strasse Nr. 6. *Schönbeinstrasse* Nr. 6.

Brücken
Vgl. Wasserbau.
Allschwiler Mühlebach: *Hegenheimerstrasse.*
Bahnareal: *Bruderholzstrasse. Pfeffingerstrasse. Münchensteinerstrasse.*
Birs: *Birs. Zürcherstrasse.*
Birsig: *Dorenbachviadukt. Heuwaage. Pfluggässlein. Steinenberg. Steinenvorstadt. Viaduktstrasse.*
Rhein: *Dreirosenbrücke. Eisenbahnbrücke. Johanniterbrücke. Mittlere Brükke. St. Alban-Brücke.* Sevogelbrücke (Projekt): *Peter Rot-Strasse. Wettsteinbrücke.*
Riehenteich: *Schorenweg.*
St. Alban-Teich: *St. Alban-Kirchrain* Nr. 10.

Brunnen
Aeschengraben. Aeschenplatz. Andreasplatz. Arnold Böcklin-Strasse Nr. 42. *Barfüsserplatz. Birsigstrasse. Brunnmattstrasse. Centralbahnplatz. Elisabethenstrasse* Nr. 18. *Eulerstrasse. Fischmarkt. Gellertstrasse. Gemsberg. Glokkengasse. Grenzacherstrasse* Nrn. 80–88. *Hammerstrasse. Heuwaage. Hirschgässlein. Holbeinstrasse. Horburgstrasse* Nrn. 78–80. *Inselstrasse* Nr. 41–45. *Kasernenstrasse* Nr. 23. *Kleinhüningerstrasse* Nrn. 175–181, 189–204. *Kleinriehenstrasse* Nr. 30. *Klingental* Nr. 19. *Lehenmattstrasse. Leonhardsgraben* Nr. 3. *Leonhardsstrasse* Nrn. 4–8. *Malzgasse. Margarethenstrasse,* bei Nr. 35. *Marktplatz* Nr. 9. *Martinsgasse* Nrn. 2–4. *Missionsstrasse* Nrn. 21, 59, 12. *Mittlere Strasse* Nrn. 102–110. *Münsterberg. Morgartenring. Münsterplatz. Nadelberg* Nr. 29. *Oberer Rheinweg. Peter Rot-Strasse. Petersplatz. Pfeffingerstrasse. Pfirtergasse. Rebgasse* Nr. 32. *Rheingasse. Riehenring. St. Alban-Anlage* Nr. 12a. *St. Alban-Graben* Nr. 16. *St. Jakobs-Strasse. Schulgasse* Nrn. 9–15. *Schwarzwaldallee* Nrn. 22–62; Nr. 200. *Sevogelplatz. Sevogelstrasse* Nrn. 59–61. *Spalenberg* Nrn. 63–65. *Spitalstrasse. Steinentorstrasse. Tellplatz. Theodorskirchplatz* Nr. 7. *Utengasse* Nr. 36. *Wettsteinplatz. Wiesenplatz.*

Casino
Münchensteinerstrasse Nrn. 1–3. *Steinenberg* Nr. 14. *Tellstrasse* Nr. 2.

Chemisches Laboratorium
Kannenfeldstrasse Nr. 2.

Denkmäler und Freiplastiken
Amazone: *Mittlere Rheinbrücke.*
Basilisken: *Wettsteinbrücke.*
M. Berri: *Augustinergasse* Nr. 2.
G. von Bunge (Brunnen): *Spitalstrasse.*
La France reconnaissante 1939–1945: *Schützenmattpark.*
Der Gewerbefleiss (1901 temporär): *Schützenmattpark.*
Daniel Ecklin: *Kasernenstrasse* Nr. 25.
Johann Peter Hebel: *Peterskirchplatz.*
Isaak Iselin: *Gerbergasse* Nr. 20.
Christoph Merian: *Elisabethenstrasse* 8.
Christoph und Margarethe Merian: *Elisabethenstrasse* Nr. 14.
Moses, Daniel, Johannes, Paulus: *Kannenfeldgottesacker.*
Johannes Oekolampad: *Münsterplatz* Nr. 9. *Rittergasse* Nr. 4.
St. Georg: *Kohlenberg.*
Schlachtdenkmal: *St. Jakobs-Strasse.*

Adolf Spiess: *Kasernenstrasse* Nr. 25.
Strassburger Denkmal: *Elisabethen-Anlage.*
Universitätsprofessoren: *Augustinergasse* Nr. 2.
Eduard Vischer (als Hans Bär): *Marktplatz* Nr. 9 (Rathausturm).
Wehrmänner: *Oberer Batterieweg.*
Joh. Rud. Wettstein: *Marktplatz. Theodorskirchplatz.*

Droschkenanstalten und -haltestellen
Clarastrasse Nr. 59. *Margarethenstrasse* Nr. 79. *Sevogelplatz. Türkheimerstrasse* Nr. 17.

Eichstätte
Hammerstrasse Nr. 32.

Elektrizitätswerke und elektr. Anlagen
Aeschenplatz. Allschwilerplatz. Augst. Dolderweg Nr. 3. *Kannenfeldplatz. Kohlenberggasse. Margarethenstrasse* Nr. 40. *Nadelberg* Nr. 11a. *Rheinfelden. St. Alban-Kirchrain* Nr. 14. *Steinenbachgässlein. Voltastrasse* Nr. 29. *Zürcherstrasse* Nrn. 70, 180.

Feuerwehr
Kornhausgasse Nr. 18. Siehe Kap. 1.1: 1846.

Friedhöfe
Siehe Gottesäcker.

Ganthaus
Steinentorstrasse Nr. 7.

Garagen, Remisen und Stallungen.
Vgl. Gewerbebauten (Fuhrhaltereien). *Amerbachstrasse* Nrn. 61–67. *Barfüssergasse* Nrn. 8–10. *Binningerstrasse* Nr. 15. *Bleichestrasse* Nr. 7. *Breisacherstrasse* Nr. 54 (Proj.). *Brombacherstrasse* Nr. 36. *Bruderholzweg. Centralbahnplatz* Nr. 1. *Clarahofweg* Nr. 5. *Dorfstrasse* Nr. 1. *Dornacherstrasse* Nr. 181, 192. *Dufourstrasse* Nr. 35. *Freie Strasse* Nr. 12. *Frobenstrasse* Nr. 41. *Gasstrasse* Nr. 33. *Gempenstrasse* Nrn. 48–52. *Gellertstrasse* Nr. 19. *Grenzacherstrasse* Nr. 30–34. *Güterstrasse* Nr. 109. *Hagentalerstrasse* Nr. 8. *Haltingerstrasse* Nr. 65, 92–100. *Hardstrasse* Nr. 43, 28. *Hegenheimerstrasse* Nrn. 18–22. *Heuwaage. Hirzbodenweg* Nrn. 11, 43. *Horburgstrasse* Nrn. 22–28. *Isteinerstrasse* Nr. 10. *Kasernenstrasse* Nr. 23. *Klingelbergstrasse* Nr. 43. *Klingentalstrasse* Nr. 82. *Margarethenstrasse* Nr. 79. *Maulbeerstrasse* Nrn. 63–81. *Mühlenberg* Nr. 21. *Mülhauserstrasse* Nr. 100. *Müllheimerstrasse* Nr. 89. *Parkweg* Nr. 21. *Ramsteinerstrasse* Nr. 16. *Rheingasse* Nr. 61. *Rümelinbachweg* Nrn. 45–53. *St. Alban-Anlage* Nrn. 24, 58, 62. *St. Alban-Ring* Nrn. 194, 222. *St. Alban-Vorstadt* Nrn. 53, 58. *St. Jakobs-Strasse* Nr. 54. *St. Johanns-Ring* Nr. 133. *Schauenburgerstrasse* Nrn. 17–21, 24. *Schneidergasse* Nr. 2. *Sierenzerstrasse* Nrn. 26, 40. *Socinstrasse* Nr. 32. *Sperrstrasse* Nrn. 8–12. *Steinentorberg* Nr. 12. *Steinentorstrasse* Nr. 51. *Türkheimerstrasse* Nr. 17. *Utengasse* Nr. 16. *Viaduktstrasse* Nr. 40, 45.

Gaststätten
(Gasthöfe, Pensionen, Hotels etc.)
Aktienbrauerei zum Steinenberg: *Marktplatz* Nr. 30.
Al Boccalino: *Güterstrasse* Nr. 75.
Alte Bayrische Bierhalle: *Steinenvorstadt* Nr. 1A.
Alte Post: *Centralbahnstrasse* Nr. 21.
Alter Schlachthof: *Elsässerstr.* Nr. 11.
Altes Warteck: *Clarastrasse* Nr. 59.
Ascona-Stübli: *Güterstrasse* Nr. 276.
Bachlettenstübli: *Bachlettenstr.* Nr. 19.
Bahnhofrestaurant Bad. Bhf: *Messeplatz. Schwarzwaldallee* Nr. 200.
Bahnhofbuffett SCB, SBB: *Centralbahnstrasse* Nr. 10.
Balances: *Gerbergasse* Nr. 76.
Baslerhof: *Aeschenvorstadt* Nr. 55. *Clarastrasse* Nr. 38.
Basler Löwenbräu: *Falknerstr.* Nr. 35.
Bayrische Bierhalle: *Weisse Gasse* Nr. 16.
Belvedere: *Feldbergstrasse* Nr. 2.
Bier- und Badgarten: *Clarastr.* Nr. 33.
Birseckhof: *Binningerstrasse* Nr. 15.
Blaukreuz: *Petersgraben* Nr. 23.
Blume: *Marktgasse* Nr. 4.
Brauerei Burgvogtei: *Elsässerstr.* Nr. 1.
Brauerei Cardinal: *Freie Strasse* Nr. 36.
Brauerei Warteck: *Landskronstr.* Nr. 1.
Brauerei Wohnlich: *Clarastr.* Nr. 38.
Brauner Mutz: *Barfüsserplatz* Nr. 10.
Bristol: *Centralbahnstrasse* Nr. 15.
Burgvogteihalle: *Gerbergasse* Nrn. 12, 14.
Casino Gundeldingen: *Tellstr.* Nr. 2.
Central: *Centralbahnplatz* Nrn. 3–4. *Falknerstrasse* Nr. 3.
Charon: *Schützengraben* Nr. 62.
Chez Alain: *Binningerstrasse* Nr. 9.
Clara: *Clarastrasse* Nr. 2.
Cochon d'Or: *Blumenrain* Nr. 12.
Colmarerhof: *Colmarerstrasse* Nr. 42.
Continental *Centralbahnplatz* Nr. 6.
Donati: *St. Johanns-Vorstadt* Nr. 48.
Drei Könige: *Blumenrain* Nrn. 8–10. *Dorfstrasse* Nr. 46.
Dreizehn Kantone: *Rebgasse* Nrn. 12–14.
Du Pont: *Rheingasse* Nr. 8.
Eintracht: *Oetlingerstrasse* Nr. 64.
Elsbethenstübli: *Elisabethenstr.* Nr. 34.
Entenweid: *Entenweidstrasse* Nr. 4.
Erlengarten: *Horburgstrasse* Nr. 100.
Erlenwaldeck: *Horburgstrasse* Nr. 114.
Euler: *Centralbahnplatz* Nr. 14.
Fédéral: *Solothurnerstrasse* Nr. 11.
Feldschlösschen-Bierhalle Bundesbahn: *Hochstrasse* Nr. 59.
Feldschlösschen Mövenpick: *Marktplatz* Nr. 30.
Français: *Schützengraben* Nr. 62.
Freilager: *Walkeweg* Nr. 2.
Froburg: *Zürcherstrasse* Nrn. 109–111.
Fuchs: *Horburgstrasse* Nr. 74.
Gambrinus: *Falknerstrasse* Nr. 35.
Gifthüttli: *Schneidergasse* Nr. 11.
Glocke: *Freie Strasse* Nr. 50.
Goldener Bären: *Aeschenvorstadt* Nr. 55.
Goldener Falken: *Elisabethenstr.* Nr. 62.
Goldenes Fass: *Hammerstrasse* Nr. 108.
Gundeldingerhalle: *Dornacherstr.* Nr. 47.
Güterhalle: *Mattenstrasse* Nr. 77.
Habsburg: *Steinenberg* Nr. 19.
Hägemer Stübli: *Hegenheimerstrasse* Nr. 133.
Hecht: Rheingasse Nr. 8.
Helm: *Eisengasse* Nr. 16.
Holzschopf: *Clarastrasse* Nr. 1.
Hospiz Rheinblick: *Rheingasse* Nr. 80.
Jura: *Centralbahnplatz* Nrn. 11–12, 13.
Klingental: Klingental Nr. 20.
Krafft: *Rheingasse* Nr. 12.
Lange Erlen: *Erlenparkweg.*
La Popote: *Elsässerstrasse* Nr. 89.
Le Bourgignon: *Bachlettenstrasse* Nr. 1.
Löwenbräu: *Falknerstrasse* Nr. 35.
Lysbüchel: *Elsässerstrasse* Nr. 138.
Méditerrannée: *Blumenrain* Nr. 12.
Metropol: *Barfüsserplatz* Nr. 3. *Falknerstrasse* Nr. 37.
Michel: *Clarastrasse* Nr. 38.
Monopol: *Falknerstrasse* Nr. 37.
Müller: *Markircherstrasse* Nr. 1.
National: *Centralbahnplatz* Nrn. 3–4.
Neues Warteck: *Rosentalstrasse* Nr. 71.
Nordbahnhof: *Hüningerstrasse* Nr. 2. *Mülhauserstrasse* Nrn. 121–123.
Paradies: *Falknerstrasse* Nr. 31.
Parsival: *Freie Strasse* Nr. 47–49.
Rallye-Bar: *Sperrstrasse* Nr. 33.
Rastatterhof: *Kleinhüningerstr.* Nr. 151.
Reh: *Erlenstrasse* Nr. 2.
Resslirytti: *Theodorsgraben* Nr. 42.
Rheinblick: *Rheingasse* Nr. 80.
Rheinfelderhof: *Hammerstrasse* Nrn. 61–63.
Rheinhof: *Rheingasse* Nr. 17.
Riehentorhalle: *Rebgasse* Nr. 64.
St. Gotthard: *Centralbahnstrasse* Nr. 13.
St. Jakob: *St. Jakobs-Strasse* Nr. 351.
Schifferhaus: *Bonergasse* Nr. 75.
Schilthof: *Freie Strasse* Nr. 90.
Schlüsselzunft: *Freie Strasse* Nr. 25.
Schnabel: *Schnabelgasse* Nr. 8.
Schöneck: *Riehenring* Nr. 77.
Schützenhaus: *Schützenmattstr.* Nr. 56.
Schwalbennest: Rheingasse Nr. 2.
Schweizerhof: *Centralbahnplatz* Nr. 1.
Sommercasino: *Münchensteinerstrasse* Nrn. 1, 3.
Sonne: *Rheingasse* Nr. 25.
Spalenburg: *Schnabelgasse* Nr. 2.
Spiegelhof: *Herbergsgasse* Nr. 1.
Spitz: *Greifengasse* Nr. 2.
Stadthof: *Gerbergasse* Nr. 84.
Stadtkeller: *Marktgasse* Nr. 11.
Storchen: *Fischmarkt* Nr. 10.
Strassburgerhof: *Strassburgerallee* Nr. 102.
Tea-Room: *Freie Strasse* Nr. 82.
Théatre: *Steinenberg* Nr. 19.
Tivoli: *Centralbahnstrasse* Nr. 17.
Transit: *Schwarzwaldallee* Nr. 269.
Turmrestaurant (Projekt): *Viaduktstr.*

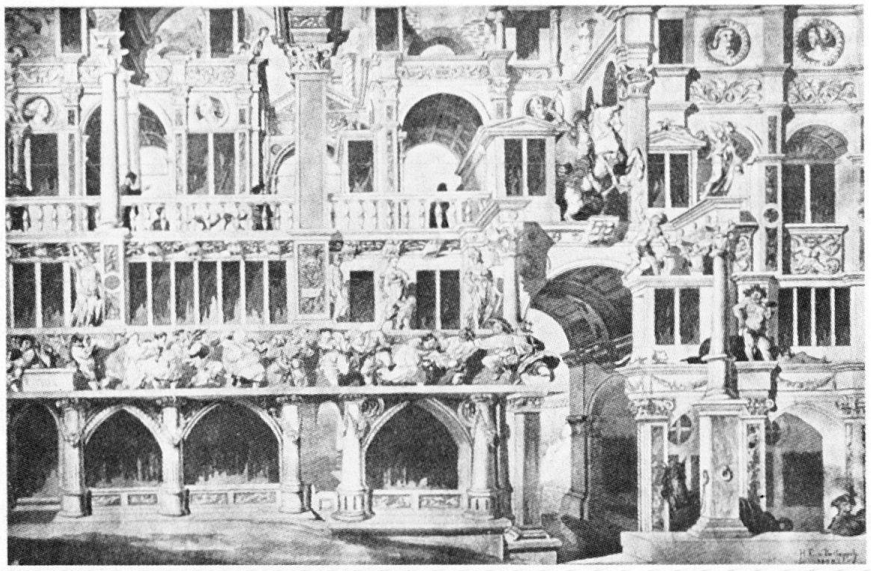

Abb. 112–115 Basel. Tradition tänzerisch bewegter Darstellungen in der Aussenwanddekoration. Eisengasse Nr. 14, Haus zum Tanz. Fassadenmalerei von Hans Holbein d. J., um 1520–1525. Umzeichnung des Architekten Hans Eduard von Berlepsch (1849–1921), aus F. A. Stocker, *Basler Stadtbilder,* Basel 1890, nach S. 184 (oben links). Vgl. Abb. 116. – Sevogelstrasse Nr. 69. Sgraffitoentwürfe in Ausführungsgrösse von Hans Sandreuter (1850–1901). Aus Wilhelm Barth, *Basler Maler der Spätromantik,* Basel 1930 (oben rechts). Vgl. Abb. 75. – Freie Strasse Nr. 34, umgeb. um 1888. Sgraffiti von Hans Sandreuter 1888, abgebrochen 1894. Photo aus F. A. Stocker, wie oben (unten links). – Freie Strasse Nr. 34. Zunfthaus zu Hausgenossen, erb. 1894–1895, Nachfolgebau des letzteren. Sgraffiti von Hans Sandreuter. Photo um 1950 (unten rechts).

Univers: *Centralbahnstrasse* Nrn. 1–7.
Vaisseau: *Barfüsserplatz* Nr. 3.
Venezia: *Ochsengasse* Nr. 17.
Victoria-National: *Centralbahnplatz* Nrn. 3–4.
Wanderruh: *Dornacherstrasse* Nr. 151.
Warteck: *Clarastrasse* Nr. 59. *Grenzacherstrasse* Nr. 60.
Weisses Kreuz: *Rheingasse* Nr. 8.
Wiener Café: *Barfüsserplatz* Nr. 3.
Wiesental: *Schwarzwaldallee* Nr. 271.
Zentralhallen: *Streitgasse* Nr. 20.
Zoologischer Garten: *Bachlettenstrasse* Nr. 75.

Gaswerke
Binningerstrasse Nrn. 4–8. *Fabrikstrasse* Nr. 40. *Neuhausstrasse* Nr. 65.

Gefängnis (Strafanstalt)
Leonhardskirchplatz Nr. 1. *Spitalstrasse* Nr. 41.

Gerichtsgebäude
Bäumleingasse Nrn. 1–3, 5.

Gesellschaftshäuser
Siehe Zunfthäuser.

Gewerbe- und Industriebauten
Siehe auch Lagerhäuser.
Arztpraxis: *Spalenring* Nrn. 148–150.
Asphaltfabrikation: *Breisacherstrasse* Nr. 64.
Ateliers: *Bachlettenstrasse* Nr. 70. *Bärenfelserstrasse* Nr. 40. *Eulerstrasse* Nrn. 9, 38. *Fischmarkt* Nr. 5. *Florastrasse* Nrn. 36–44. *Grenzacherstrasse* Nrn. 30–34. *Gundeldingerstrasse* Nr. 99. *Hardstrasse* Nr. 35. *Hirzbodenweg* Nr. 96. *Holbeinstrasse* Nr. 77. *Malzgasse* Nr. 16. *Petersgraben* Nr. 1. *Reichensteinerstrasse* Nr. 37. *St. Alban-Vorstadt* Nrn. 45, 56. *Steinentorberg* Nr. 8.
Bandfabriken: *Claragraben* Nr. 120. *Eptingerstrasse* Nrn. 4–14. *Gellertstrasse* Nr. 159. *Martinsgasse* Nr. 6. *Mühlenberg* Nrn. 18–22. *St. Alban-Kirchrain* Nr. 10. *St. Alban-Vorstadt* Nrn. 91–95, 80. *Schanzenstrasse* Nr. 19. *Schorenweg*.
Baufirmen: *Hardstrasse* Nr. 13. *Ramsteinerstrasse* Nr. 16.
Bauhütten: *Elisabethenstrasse* Nr. 14. *Münsterplatz* Nr. 9.
Bauschreinereien: *Allschwilerstrasse* Nr. 15. *Leonhardsstrasse* Nrn. 24.
Bau- und Kunstschlossereien: *St. Alban-Vorstadt* Nr. 16. *Stöberstrasse* Nr. 7.
Betonarbeiten-Werkstatt: *St. Johanns-Ring* Nr. 127.
Bildhauerwerkstatt: *Hebelstrasse* Nr. 45. *Rümelinbachweg* Nr. 18.
Blechemballagefabrik: *Riehenring* Nr. 169.
Bodenwichsefabrik: *Schauenburgerstrasse* Nr. 24.
Brauereien: *Burgweg* Nrn. 7–11. *Clarastrasse* Nrn. 2, 38. *Dornacherstrasse* Nrn. 200, 324. *Freie Strasse* Nr. 36. *Grenzacherstrasse* Nr. 487. *Laufenstrasse* Nr. 18. *St. Jakobs-Strasse* Nrn. 1, 3. *Steinentorstrasse* Nr. 19. *Viaduktstrasse* Nr. 49.
Buchbindereien: *Nadelberg* Nr. 12. *Petersgraben* Nr. 45.
Buchhandlungen: *Freie Strasse* Nr. 40. *Missionsstrasse* Nr. 21.
Chemische Fabriken: *Fabrikstrasse* Nrn. 50, 60. *Grenzacherstrasse* Nrn. 124–148. *Klybeckstrasse* Nrn. 141–151. *Leimenstrasse* Nr. 51. *Neuhausstrasse* Nr. 90. *Schwarzwaldallee* Nr. 215.
Consumverein: *Dorfstrasse* Nr. 26. *Rümelinbachweg* Nrn. 45–53. *Wettsteinallee* Nr. 47.
Dekorations- und Tapetengeschäft: *Freie Strasse* Nr. 29.
Drogerie: *Elisabethenstrasse* Nr. 56.
Druckereien: *Friedensgasse* Nrn. 52–54. *Leonhardsstrasse* Nr. 5. *St. Alban-Vorstadt* Nr. 16.
Drechslereien: *Belchenstrasse* Nr. 8. *Colmarerstrasse* Nr. 20.
Eisenhandlung: *Petersgraben* Nr. 19.
Eisenwarenmagazin: *Malzgasse* Nr. 18.
Eisfabrik: *Unterer Rheinweg* Nr. 16.
Elektroapparatefabriken: *Claragraben* Nrn. 84–90. *Im Surinam* Nr. 55.
Färbereien: *Breisacherstrasse* Nr. 1. *Neuhausstrasse* Nr. 21. *Rappoltshof. St. Johanns-Vorstadt* Nr. 10. *Steinenberg*.
Fuhrhaltereien: *Dorfstrasse* Nr. 1. *Heuberg. Sierenzerstrasse* Nr. 40.
Gerbereien: *Rappoltshof. Steinenvorstadt*.
Gewerbehalle: *Blumenrain* Nr. 2.
Giessereien: *Dornacherstrasse* Nr. 192. *Hammerstrasse* Nr. 115. *Hochstrasse*

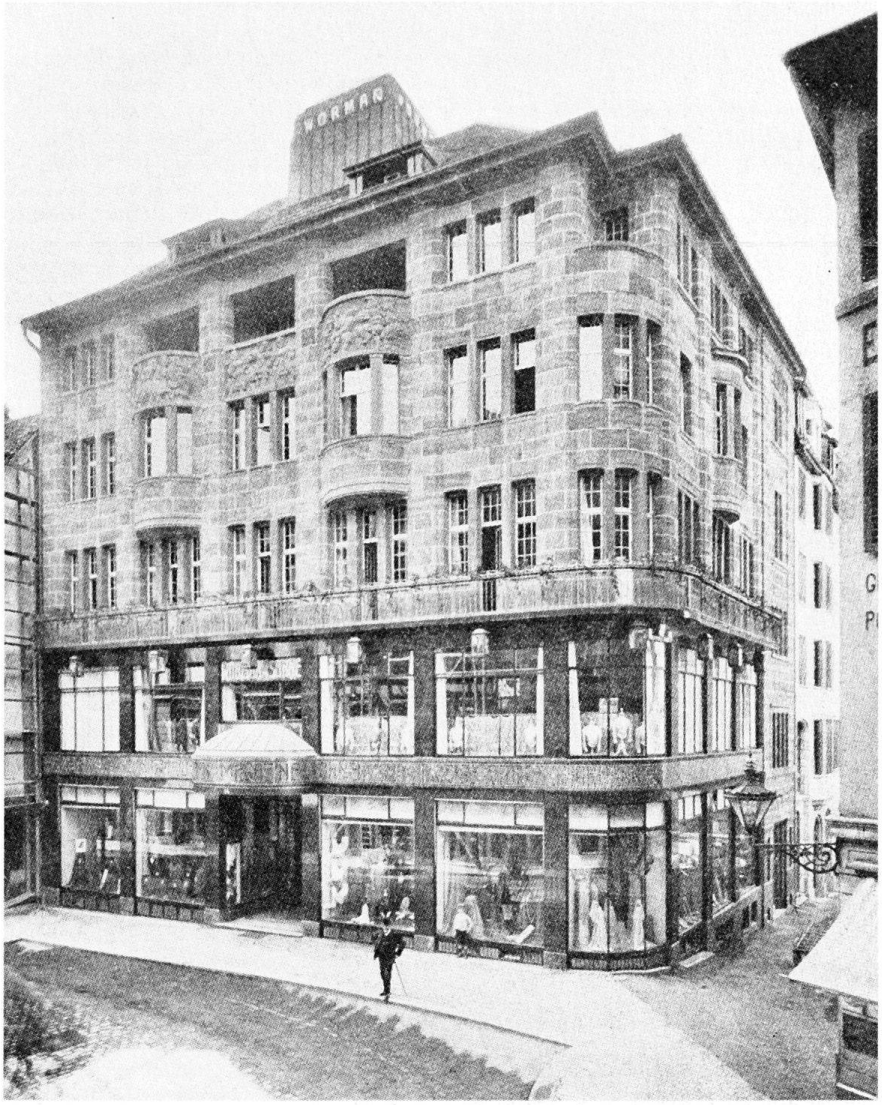

Abb. 116 Basel, Eisengasse Nr. 14. Neubau Haus zum Tanz (vgl. Abb. 112), 1908–1909 von Alfred Romang (1860–1919). Neuinterpretation des Spieles mit den Elementen Geschlossenheit und Transparenz in bezug auf das historische Vorbild. Geschäftshaus mit Aussichtstambour, in der Nacht beleuchtet. Relief «Bauerntanz», 1909 von August Heer, inspiriert von Holbein. Photo aus *SBZ* 54 (1909). Vgl. Abb. 27–28.

Nr. 34. *Rennweg* Nrn. 1, 3. *Rümelinbachweg* Nrn. 4–14.
Glas- und Porzellanwarenhandlung: *Freie Strasse* Nrn. 21, 23.
Goldschmiede: *Gerbergasse* Nr. 45.
Handelsgärtnereien: *Breisacherstrasse* Nr. 43. *Maiengasse.*
Holzlager: *Binningerstrasse* Nrn. 9–15. *Markgräflerstrasse* Nr. 28. *Rümelinbachweg* Nrn. 45–53.
Hutfabriken: *Klingentalgraben* Nr. 7. *Müllheimerstrasse* Nr. 89.
Isoliermassefabrik: *Sempacherstrasse* Nr. 38.
Kistenfabrik: *Neuhausstrasse* Nr. 38.
Korkfabrik: *Schorenweg.*
Küfereien: *Binningerstrasse* Nrn. 9–15. *Erlenstrasse* Nr. 56. *Gempenstrasse* Nrn. 48–52.
Kunststeinfabrik: *Eulerstrasse* Nr. 53.
Kunstverlag: *Reichensteinerstrasse* Nr. 18.
Malerwerkstätten: *Klingelbergstrasse* Nr. 43. *Klingentalstrasse* Nr. 7. *Leonhardstrasse* Nr. 5.
Maschinenfabriken: *Dornacherstrasse* Nrn. 192, 238. *Hammerstrasse* Nr. 115. *Hochstrasse* Nr. 34. *Laufenstrasse* Nr. 78. *Lehenmattstrasse* Nr. 353. *Maiengasse* Nr. 12. *St. Johanns-Ring* Nr. 42.
Mechanische Werkstätten: *Feldbergstrasse* Nr. 138. *Mattenstrasse* Nrn. 74, 76. *Rennweg* Nrn. 1, 3. *Rümelinbachweg* Nrn. 4–14.
Metzgerei: *Sempacherstrasse* Nr. 23.
Metzgerartikel-Fabrik: *Johanniterstrasse* Nrn. 1–3.
Milchhandlungen: *Austrasse* Nr. 34. *Haltingerstrasse* Nrn. 92–100. *Markgräflerstrasse* Nr. 18. *Rebgasse* Nr. 35. *Sempacherstrasse* Nr. 38. *Wiesenschanzweg* Nr. 14.
Mineralwasserfabrik: *Horburgstrasse* Nr. 70.
Möbelschreinerei: *Breisacherstrasse* Nr. 1.
Möbel- und Teppichgeschäft: *Aeschenvorstadt* Nr. 25.
Mühlen: *Dorfstrasse* Nrn. 12–14. *Drahtzugstrasse. Farnsburgerstrasse. Gärtnerstrasse* Nr. 46. *Klingental. Mühlenberg* Nr. 24. *Ochsengasse* Nr. 12. *St. Alban-Kirchrain* Nr. 12. *Unterer Rheinweg* Nrn. 14, 16.
Musikalienhandlung: *Freie Strasse* Nr. 70.
Papierfabriken: *Mühlenberg* Nr. 24. *St. Alban-Kirchrain* Nrn. 12, 14.
Parfumeriegeschäfte: *Freie Strasse* Nrn. 69, 101.
Parketterie: *Allschwilerstrasse* Nr. 15.
Photographenateliers: *Clarastrasse* Nrn. 5, 17, 31, 20, 34, 36. *St. Alban-Anlage* Nr. 10. *Spalentorweg* Nr. 12. *Spalenvorstadt* Nr. 3. *Steinentorberg* Nr. 20.
Polsterwerkstatt: *Hammerstr.* Nr. 102.
Posamenterie: *Bäumleingasse* Nr. 16.
Rolladenfabrik: *Breisacherstr.* Nr. 59.
Sägereien: *Binningerstrasse* Nrn. 9–15. *Dorfstrasse* Nrn. 12–14. *Güterstrasse* Nr. 109.
Sattlerei: *Landskronstrasse* Nr. 42.
Schirmstoffweberei: *Ochsengasse* Nr. 12.
Schlossereien: *Bärenfelserstrasse* Nrn. 19–21. *Breisacherstrasse* Nr. 59. *Gempenstrasse* Nr. 16. *Hardstrasse* Nr. 28. *Schlettstadterstrasse* Nr. 18.
Schmiedewerkstätten: *Binningerstrasse* Nr. 21. *Feldbergstrasse* Nr. 138. *Hammerstrasse* Nr. 156. *Kembserweg* Nr. 7. *Landskronstrasse* Nrn. 23–27. *Margarethenstrasse* Nr. 79. *Rufacherstrasse* Nr. 73.
Schneiderateliers: *Hebelstrasse* Nr. 72. *Mittlere Strasse* Nr. 22.
Schraubenfabrik: *Bläsiring* Nr. 9.
Schreinereien: *Amerbachstrasse* Nr. 11. *Austrasse* Nr. 32. *Bärenfelserstrasse* Nrn. 19, 21. *Bartenheimerstrasse* Nrn. 37–43. *Baumgartenweg* Nr. 11. *Belchenstrasse* Nrn. 8, 16. *Binningerstrasse* Nrn. 9–15. *Breisacherstrasse* Nr. 52. *Burgfelderstrasse* Nr. 18. *Davidsbodenstrasse* Nr. 32. *Dornacherstrasse* Nr. 249. *Drahtzugstrasse* Nrn. 50–52. *Erlenstrasse* Nr. 56. *Gasstrasse* Nr. 33. *Hardstrasse* Nr. 56. *Hegenheimerstrasse* Nr. 88. *Inselstrasse* Nr. 49. *Markgräflerstrasse* Nr. 34. *Missionsstrasse* Nr. 41. *Mülhauserstrasse* Nrn. 116, 118. *Müllheimerstrasse* Nr. 89. *Reichensteinerstrasse* Nr. 20. *Rosengartenweg* Nr. 17. *Rudolfstrasse* Nrn. 2–18. *Rümelinbachweg* Nr. 18. *St. Johanns-Ring* Nr. 139. *Schlettstadterstrasse* Nr. 18. *Sierenzerstrasse* Nrn. 22, 24.
Schuhfabriken: *Hochstrasse* Nr. 16. *Pfeffingerstrasse* Nr. 5.
Seifenfabrik: *Grenzacherstrasse* Nr. 487.
Senffabrik: *Mühlenberg* Nr. 21.
Spenglereien: *Drahtzugstrasse* Nrn. 49–51. *Dornacherstrasse* Nr. 160. *Güterstrasse* Nr. 187. *Haltingerstrasse* Nr. 30. *Hardstrasse* Nr. 83. *Hebelstrasse* Nr. 62. *Mostackerstrasse* Nr. 5. *Mülhauserstrasse* Nr. 119. *Schützengraben* Nr. 54. *Sierenzerstrasse* Nrn. 22, 24.
Spezereihandlungen: *Austrasse* Nr. 58. *Heuberg* Nr. 4. *St. Johanns-Ring* Nr. 42.
Spinnereien: *Hammerstrasse* Nr. 23. *Isteinerstrasse* Nrn. 24, 40–66. *Mattenstrasse* Nr. 90. *Rappoltshof. Walkeweg* Nr. 122. *Zwingerstr.* Nr. 12.
Steinhauerwerkstätten: *Bärenfelserstrasse* Nrn. 23–25. *Rebgasse* Nr. 28. *Sierenzerstrasse* Nr. 34.
Stückfärberei: *Untere Rebgasse* Nr. 10.
Tabakwarenmagazin: *Spitalstr.* Nr. 32.
Teigwarenfabrik: *Amerbachstr.* Nr. 41.
Velowerkstätten: *Feldbergstrasse* Nr. 138. *Mülhauserstrasse* Nrn. 116–118.
Wagnereien: *Binningerstrasse* Nrn. 9–15. *Landskronstrasse* Nrn. 23–27.
Walke: *Walkeweg* Nr. 122.
Waschanstalten: *Eptingerstrasse* Nr. 36. *Zeughausstrasse* Nr. 2.
Weberei: *Waldenburgerstrasse* Nr. 1.
Weinhandlungen: *Rümelinbachweg* Nr. 16. *Solothurnerstrasse* Nr. 22.
Weinkellereien: *Güterstrasse* Nr. 248. *Rümelinbachweg* Nrn. 45–53.
Werkplätze: *Burgfelderstrasse* Nr. 14. *Dornacherstrasse* Nrn. 35, 37. *Erlenstrasse* Nrn. 43–55. *Grenzacherstrasse* Nrn. 30–34. *Güterstrasse. Kleinhüningerstrasse* Nr. 162. *Rebgasse* Nr. 28. *Rudolfstrasse* Nrn. 21–25. *Sempacherstrasse* Nr. 38.
Werkstätten: *Birkenstrasse* Nrn. 36–44. *Davidsbodenstrasse* Nrn. 17–21. *Hardstrasse* Nr. 28. *Horburgstrasse* Nrn. 22–28. *Kleinhüningerstrasse* Nrn. 163–173. *Kraftstrasse* Nr. 11. *Lindenberg* Nr. 19. *Münchensteinerstrasse* Nr. 138. *Ramsteinerstrasse* Nr. 16. *Rastätterstrasse* Nrn. 35–45. *Rixheimerstrasse* Nr. 11. *Schauenburgerstrasse* Nrn. 17–21, 26. *Schlettstadterstrasse* Nrn. 22, 24.
Zementfabrik: *Kleinhüningerstrasse* Nrn. 164–172.
Zentralhallen: *Streitgasse* Nr. 20.
Zentralheizungsfabriken: *Bärenfelserstrasse* Nr. 40. *Güterstrasse* Nr. 187. *Rümelinbachweg* Nrn. 4–14.
Zettlerei: *Malzgasse* Nr. 5.
Zichorienfabrik: *Horburgstrasse* Nr. 99.
Ziegelhütten: *Dornacherstrasse* Nrn. 131–133. *St. Jakobs-Strasse* Nrn. 351–371.
Zigarrenfabrik: *Friedensgasse* Nrn. 52–54.
Zimmereien: *Austrasse* Nr. 40. *Bärenfelserstrasse* Nrn. 39–41. *Baumgartenweg* Nr. 11. *Colmarerstrasse* Nr. 13. *Holbeinstrasse. Klingelbergstrasse. Klingentalgraben* Nr. 7. *Missionsstrasse* Nr. 41. *Rebgasse* Nr. 32. *Rosengartenweg* Nr. 17. *Sennheimerstrasse* Nr. 40. *Sierenzerstrasse* Nr. 26.

Gottesäcker (Friedhöfe)
Am Hörnli: *Hörnli-Allee.*
Elisabethen: *Elisabethenanlage.*
Horburg: *Gottesackerstrasse.*
Israelitischer: *Theodor Herzl-Strasse* Nr. 90.
Kannenfeld: *Kannenfeldpark.*
Kleinhüningen: *Hiltalingerstrasse.*
St. Clara: *Claraplatz.*
St. Johann: *St. Johanns-Platz.*
St. Leonhard: *Leonhardskirchplatz.*
Spalen: *Schönbeinstrasse* Nr. 6.
Theodor: *Rosentalanlage.*
Wolf: *Münchensteinerstrasse* Nr. 99.

Grünanlagen (Alleen, Promenaden, Garten- und Parkanlagen). Siehe auch Botanischer Garten, Zoologischer Garten, Tierpark.
Aeschengraben. Arnold Böcklin-Strasse. Bärschwilerstrasse. Benkenstrasse. Bonergasse Nr. 75. *Bruderholzallee. Claragraben. Claramatte. Clarastrasse. Delsbergerallee. Elisabethenanlage. Elisa-*

bethenschanze. Engelgasse Nr. 99. *Erlenparkweg. Feldbergstrasse* Nr. 81. *Gellertstrasse. Gottesackerstrasse. Gotthelfstrasse. Grenzacherstrasse* Nrn. 127, 206. *Hardwald. Hebelstrasse* Nrn. 2–10. *Hüningerstrasse. Kannenfeldpark. Kleinriehenstrasse* Nr. 30. *Klybeckstrasse. Leonhardstrasse* Nrn. 4–8, 24. *Missionsstrasse* Nr. 21. *Neubadstrasse. Petersplatz. Riehenring. Rittergasse* Nrn. 19, 31. *Rosentalanlage. St. Alban-Anlage. St. Alban-Ring* Nr. 164. *St. Alban-Vorstadt* Nr. 72. *St. Jakobs-Strasse* Nr. 191. *St. Johanns-Platz. Schützengraben. Schützenmattpark. Socinstrasse* Nrn. 13, 32. *Sonnenweg* Nrn. 20–22. *Steinengraben. Strassburgerallee. Thiersteinerallee. Thiersteinerrain. Unterer Rheinweg. Wanderstrasse. Wettsteinallee. Wettsteinanlage. Wettsteinplatz. Wiesenplatz. Winkelriedplatz.*

Hafenanlagen
Rheinhäfen.

Heime und Herbergen
Bahnhofheim: *Steinentorberg* Nr. 14.
Bürgerl. Waisenhaus: *Theodorskirchplatz* Nr. 7.
Feierabend-Heim: *Leonhardsstrasse* Nrn. 24, 24a.
Heim für alleinst. Mütter: *Eugen Wullschleger-Strasse* Nr. 18.
Hospiz Rheinblick: *Oberer Rheinweg* Nr. 75.
Italien. Waisenhaus: *Rümelinbachweg* Nr. 14.
Jugendherberge: *Elisabethenstrasse* Nr. 51.
Kath. Pfrundheim u. Waisenhaus: *Oberer Rheinweg* Nr. 93.
Kath. Waisenhaus Vincentianum: *Byfangweg* Nrn. 6–8.
Kinderheim: *Lehenmattstrasse* Nr. 101.
Kinderhort: *Bernoullistrasse* Nr. 22.
Kinderkrippen: *Bruderholzstrasse* Nr. 33. *Claragraben* Nr. 54. *Mittlere Strasse* Nr. 79. *St. Alban-Vorstadt* Nr. 70.
Kindertagesheim: *Riehenring* Nr. 201.
Kleinkinderanstalt: *Mittlere Strasse* Nr. 153.
Kolpinghaus: *Kartausgasse* Nr. 11.
Kost- u. Logierhaus: *Hammerstrasse* Nr. 12.
Ländliheim: *St. Alban-Vorstadt* Nr. 83.
Landwaisenhaus: *Hardstrasse* Nrn. 102–124.
Marienhaus (Dienstbotenheim): *Horburgstrasse* Nr. 54.
St. Alban-Stift: *Mühlenberg* Nrn. 18–22.

Kanalisation
Angensteinerstrasse. Bachlettenstrasse. Barfüssergasse. Birmannsgasse. Clara. Gundeldingen. Hagentalerstrasse. Hammerstrasse Nrn. 71–75. *Hirzbodenweg. Schwarzwaldallee. Sempacherstrasse. Theodorskirchplatz* Nr. 7. *Thiersteiner Allee.*

Kasernen
Kasernenstrasse Nr. 23. *Petersgraben* Nrn. 46–52.

Kaufhäuser
Barfüsserplatz Nr. 7. *Freie Str.* Nr. 12.

Kinos
Allschwilerstrasse Nr. 119. *Bruderholzstrasse* Nr. 39. *Clarastrasse* Nrn. 2, 38. *Falknerstrasse* Nrn. 11, 19. *Freie Strasse* Nrn. 32, 36. *Greifengasse* Nrn. 5, 18. *Rebgasse* Nr. 28. *Schanzenstrasse* Nrn. 4–10. *Steinenvorstadt* Nrn. 55, 67, 36. *Theaterstrasse* Nr. 4. *Untere Rebgasse* Nr. 10.

Kirchen, Kapellen und Kirchgemeindehäuser
Vgl. Klöster
Abdankungskapelle: *Rosentalanlage.*
Albanskirche: *St. Albans-Kirchrain* Nr. 11.
Allerheiligen-Friedhofkapelle: *Theodorskirchplatz.*
Antoniuskirche (Kath.): *Kannenfeldstrasse* Nr. 35.
Apostolische Kapelle: *Byfangweg* Nr. 18.
Barfüsserkirche: *Barfüsserplatz* Nr. 7.
Blaukreuzverein: *Petersgraben* Nr. 23.
Clarakirche (Kath.): *Claraplatz.*
Christl. Vereinshaus: *Petersgraben* Nr. 39.
Deutschordenskap.: *Rittergasse* Nr. 29.
Elisabethen-Friedhofkapelle: *Elisabethenstrasse* Nr. 59.
Elisabethenkirche: *Elisabethenstrasse* Nr. 14.
Kapellen der Evang. Gemeinschaft: *Gundeldingerstrasse* Nr. 161, *Riehenring* Nr. 131.
Engelgasskapelle: *Engelgasse* Nr. 61.
Feldgottesdienstplatz: *Schützenmattpark.*
First Church of Christ Scientist: *Dufourstrasse* Nr. 27.
Franz. Kirche: *Holbeinplatz* Nr. 7.
Gartenkapelle: *Rittergasse* Nr. 19.
Heiliggeistkirche (Kath.): *Thiersteinerallee* Nr. 49.
Heilsarmee: *Erasmusplatz* Nr. 14.
Horburg-Friedhofkapelle: *Gottesackerstrasse.*
Jakobskirche: *St. Jakobs-Strasse* Nrn. 351–371.
Johanneskirche: *Metzerstrasse* Nr. 52.
Josephskirche (Kath.): *Amerbachstrasse* Nr. 1.
Käppelijochkapelle: *Mittlere Brücke.*
Kartäuserkirche: *Theodorskirchplatz* Nr. 7.
Kirche (kath., Projekt): *Barfüsserplatz* Nr. 7.
Kirche (ref., Projekt): *Messeplatz.*
Kirchgem'haus Matthäus: *Klybeckstrasse* Nr. 95.
Kirchgem'haus Oekolampad: *Allschwilerplatz* Nr. 22.
Kleinhüningen: *Dorfstrasse.*
Klingental-Kirche: *Kasernenstrasse* Nr. 23.
Kolpinghaus: *Kartausgasse* Nr. 11.
Leonhardskirche: *Leonhardskirchplatz* Nr. 4.
Lukaskapelle der Evang. Gesellschaft für Stadtmission: *Pfeffingerstrasse* Nr. 50.
Marienhaus-Kapelle (kath.): *Horburgstrasse* Nr. 54.
Marienkirche (kath.): *Holbeinstrasse* Nrn. 28–32.
Martinskirche: *Martinskirchplatz.*
Matthäuskirche: *Feldbergstrasse* Nr. 81.
Methodisten: *Allschwilerplatz* Nr. 8. *Wallstrasse* Nr. 12.
Missionshaus: *Missionsstrasse* Nr. 21.
Münster: *Münsterplatz* Nr. 9.
Niklauskapelle: *Petersgraben* Nr. 27. *Rittergasse* Nr. 1.
Pauluskirche: *Steinenring* Nr. 20.
Peterskirche: *Peterskirchplatz.*
Predigerkirche: *Spitalstrasse.*
Strafanstaltskirche: *Spitalstrasse* Nr. 41.
Theodorskirche: *Theodorskirchplatz.*
Ulrichskirche: *Rittergasse* Nr. 4.
Vereinskapelle: *Brantgasse* Nr. 5.
Versammlungssaal der röm.-kath. Gemeinde: *Oberer Rheinweg* Nr. 89.
Zwinglihaus: *Gundeldingerstr.* Nr. 370.

Kleinbauten
Kioske: *Kannenfeldplatz. Schützenmattpark.*
Musikpavillons: *Clarastrasse* Nr. 38. *De Wette-Strasse* Nr. 7. *Münchensteinerstrasse* Nrn. 1, 3. *Schützenmattpark. Schützenmattstr.* Nr. 56.
Orientierungstisch: *Münsterplatz.*
Wetterstation: *Claraplatz.*
Ziegenmilchbude: *Schützenmattpark.*

Klöster
Augustiner: *Augustinergasse* Nr. 2.
Barfüsser: *Barfüsserplatz.*
Deutschorden: *Rittergasse* Nr. 35.
Gnadental: *Petersgraben* Nrn. 50–52.
Kartause: *Theodorskirchplatz* Nr. 7.
Klingental: *Kasernenstrasse* Nr. 23. *Klingental* Nr. 19.
St. Alban: *Mühlenberg* Nrn. 18–22.
St. Leonhard: *Leonhardskirchplatz* Nr. 1.
St. Maria-Magdalena an den Steinen: *Steinenberg* Nrn. 7–13.

Krematorium
Gottesackerstrasse.

Lagerhäuser (Lagerplätze, Depots, Magazine, Güterschuppen, Kühlhäuser, Silos)
Allschwilerstrasse Nr. 56. *Barfüsserplatz* Nr. 7. *Binningerstrasse* Nr. 2. *Blumenrain* Nr. 2. *Burgweg* Nrn. 7–11. *Dornacherstrasse* Nrn. 18, 160, 324. *Elsässerstrasse* Nr. 4. *Erlenstrasse* Nrn. 15–41. *Gärtnerstrasse* Nr. 46. *Grenzacherstrasse* Nr. 487. *Güterstrasse* Nr. 109. *Heuberg. Hochstrasse* Nr. 16. *Holbeinstrasse* Nr. 16. *Hüningerstrasse* Nr. 4. *Klingentalstrasse* Nrn. 13, 82. *Klybeckstrasse* Nr. 218. *Malzgasse* Nr. 18. *Maul-*

beerstrasse Nr. 107. *Messeplatz. Münchensteinerstrasse* Nrn. 268–274. *Petersgraben* Nr. 19. *Reichensteinerstrasse* Nr. 20. *Riehenring* Nr. 169. *Rümelinbachweg* Nrn. 45–53. *St. Jakobs-Strasse* Nr. 200. *Sempacherstrasse* Nr. 38. *Spitalstrasse* Nr. 32. *Vogesenstrasse* Nrn. 141, 143, 167. *Zeughausstrasse* Nr. 2.

Märkte und Messen (Hallen und Plätze)
Barfüsserplatz. Bleicherstrasse. Fischmarkt. Messeplatz. Mittlere Brücke (Projekt). *Marktplatz, Münsterplatz. Steinentorberg. Theaterstrasse* (Rossmarkt). *Viaduktstrasse* Nr. 10 (Markthalle).

Missionshaus
Missionsstrasse Nrn. 21, 49.

Museen und Sammlungen
Altes Museum: *Augustinergasse* Nr. 2.
Ethnolog. Sammlung: *Missionsstrasse* Nr. 21.
Gedächtnismuseum Ernst Stückelberg: *Petersgraben* Nr. 1.
Gewerbehalle: *Blumenrain* Nr. 2.
Gewerbemuseum: *Blumenrain* Nr. 2. *Petersgraben* Nr. 52.
Hist. Museum: *Barfüsserplatz* Nr. 7.
Kunsthalle: *Steinenberg* Nr. 7.
Kunstmuseum: *Augustinergasse* Nr. 2. *St. Alban-Graben* Nr. 16. Projekte: *Elisabethenschanze. Schützenmattpark.*
Mittelalterliche Sammlung: *Rittergasse* Nr. 1.
Museum für Gegenwartskunst: *Mühlenberg* Nr. 24.
Museum für Natur- und Völkerkunde: *Augustinergasse* Nr. 2.
Pharmaziehist. Museum: *Totengässlein* Nr. 5.
Professorengalerie: *Augustinergasse* Nr. 2.
Sammlung J.J. Bachofen: *Münsterplatz* Nr. 2.
Schweiz. Nationalmuseum (Projekt): *Barfüsserplatz* Nr. 7.
Stadt- und Münstermuseum: *Klingental* Nr. 19.

Mustermesse
Messeplatz.

Pfarrhäuser
Amerbachstrasse Nr. 9. *Claraplatz. Elisabethenstrasse* Nr. 10. *Klingenbergstrasse* Nr. 57. *Lange Gasse* Nr. 21. *Leonhardskirchplatz* Nr. 5. *Messeplatz* (Projekt). *Peterskirchplatz* Nr. 8. *Rheinfelderstrasse* Nr. 33. *Schönbeinstrasse* Nr. 15. *Thiersteinerallee* Nr. 49.

Polizeiposten
Barfüssergasse Nrn. 8, 10. *Claraplatz. Clarastrasse* Nr. 38. *Dorfstrasse* Nr. 59. *Hardstrasse* Nr. 149. *Kannenfeldstrasse* Nr. 2. *Lange Gasse* Nrn. 84–86. *Petersgraben* Nr. 46. *Riehenteich. Schönbeinstrasse* Nr. 2. *Wielandplatz* Nr. 1.

Post- und Telegraphengebäude
Barfüsserplatz Nr. 7. *Centralbahnstrasse* Nr. 29. *Dorfstrasse* Nr. 28. *Dreispitz. Freie Strasse* Nr. 12 (Hauptpost). *Güterstrasse* Nr. 109. *Kannenfeldstrasse* Nr. 2.

Quaianlagen
Siehe Wasserbau.

Rathäuser
Greifengasse Nr. 2. *Marktplatz* Nr. 9.

Reithallen
Johanniterstrasse Nrn. 1–3. *Kasernenstrasse* Nr. 23. *Malzgasse* Nr. 18.

Residenzen
Hebelstrasse Nrn. 2–10. *Klybeckstrasse* Nr. 248. *Schwarzwaldallee* Nr. 200.

Säle
Casinosäle: *Steinenberg* Nr. 14. *Tellstrasse* Nr. 2.
Festsäle: *Claragraben* Nrn. 43, 50. *Erasmusplatz* Nr. 14. *Greifengasse* Nr. 2. *Sempacherstrasse* Nr. 60.
Gartensaal: *St. Alban-Vorstadt* Nrn. 90–92.
Grossratssaal: *Marktplatz* Nr. 9.
Hörsaal der Universität: *Augustinergasse* Nr. 2.
Konzertsäle: *Allschwilerstrasse* Nrn. 34–38. *Clarastrasse* Nr. 59. *Freie Strasse* Nr. 36. *Leonhardstrasse* Nrn. 4–8. *St. Jakobs-Strasse* Nr. 1. *Steinenberg* Nr. 14. *Tellstrasse* Nr. 2.
Lesesäle: *Münsterplatz* Nr. 8. *Petersgraben* Nr. 52.
Saalbau: *Claragraben* Nr. 123.
Versammlungssäle: *Allschwilerplatz* Nr. 8. *Clarastrasse* Nr. 59. *Inselstrasse* Nrn. 41–45. *Klybeckstrasse* Nrn. 95, 141–151. *Markgräflerstrasse* Nr. 16. *Oberer Rheinweg* Nr. 89. *Rebgasse* Nrn. 12–14.
Wirtschaftssäle: *Clarastrasse* Nrn. 2, 38. *Hochstrasse* Nr. 59.

Salzhaus
Blumenrain Nr. 2.

Schlachthäuser
Elsässerstrasse Nrn. 4, 174–188. *Marktgasse.*

Schulbauten
Am Rhein: *Unterer Rheinweg* Nr. 160.
Bläsi: *Oetlingerstrasse* Nr. 109.
Clara: *Claragraben* Nr. 59.
De Wette: *De Wette-Strasse* Nr. 7.
Dreirosen: *Klybeckstrasse* Nr. 115.
Frauenarbeit: *Kohlenberggasse* Nr. 10.
Gewerbeschule: *Petersgraben* Nr. 52.
Gewerbeschule (Gymnasium): *Münsterplatz* Nrn. 10–11, 16.
Gotthelf: *Gotthelfplatz* Nr. 1.
Gundeldinger: *Sempacherstrasse* Nr. 60. Humanist. Gymnasium: *Münsterplatz* Nr. 15.
Insel: *Inselstrasse* Nrn. 41–45.
Iselin: *Strassburgerallee* Nr. 65.
Kindergärten: *Efringerstrasse* Nr. 18 (Projekt). *Elisabethenstrasse* Nr. 16. *Eugen Wullschleger-Strasse* Nr. 32. *In den Schorenmatten. Kraftstrasse* Nr. 11. *Pfirtergasse. Schlettstadterstrasse* Nr. 12. *Walkeweg* Nrn. 14–34.
Kinderlehrzimmer: *Klingenbergstrasse* Nr. 57. *Rheinfelderstrasse* Nr. 27.
Kleinhüningen: *Dorfstrasse* Nr. 51. *Schulgasse* Nr. 12.
Leonhard: *Kanonengasse* Nr. 1.
Mädchen-Real: *Münsterplatz* Nrn. 10–11.
Mission: *Missionsstrasse* Nr. 21. *Pilgerstrasse* Nr. 35.
Mücke: *Münsterplatz* Nr. 17.
Pestalozzi: *St. Johanns-Platz* Nr. 9.
Peter: *Peterskirchplatz* Nr. 5.
Privatschule: *Friedensgasse* Nr. 72.
Realgymnasium: *Münsterplatz* Nr. 16.
Rosental: *Isteinerstrasse* Nr. 10.
Rotes Schulhaus: *Rittergasse* Nr. 3.
St. Johann: *Pestalozzistrasse* Nr. 10.
Schulhaus *Oberer Rheinweg* Nr. 89.
Schulhausprojekte: *Messeplatz.*
Sevogel: *Sevogelstrasse* Nrn. 59–61.
Spalen: *Schützengraben* Nr. 42.
Steinen: *Theaterstrasse* Nrn. 3–5.
Theodor: *Theodorskirchplatz* Nr. 3.
Thiersteiner: *Bärschwilerstrasse* Nr. 11.
Thomas-Platter: *Claragraben* Nr. 40.
Töchterschulen: *Heuberg* Nr. 17. *Kanonengasse* Nr. 10. *Kohlenberg* Nr. 17. *Leonhardstrasse* Nr. 13. *Totengässlein* Nr. 5.
Untere Realschule: *Rittergasse* Nr. 4.
Wettstein: *Claragraben* Nr. 50.

Schützenhäuser
Petersplatz. Schützenmattstrasse Nr. 56.

Sinnanstalt
Hammerstrasse Nr. 32.

Spielplätze
Bläsiring Nrn. 17–19 (Projekt). *Murbacherstrasse. Theodorsgraben.*

Spitäler und Kliniken
Altes Spital: *Freie Strasse* Nrn. 68–74.
Augenheilanstalt: *Mittlere Strasse* Nr. 91.
Bethesda-Spital: *Gellertstrasse* Nr. 144.
Bürgerspital: *Hebelstrasse* Nrn. 2–10.
Chirurg. Privatklinik: *Socinstrasse* Nr. 13.
Felix Platter-Spital: *Burgfelderstrasse* Nr. 101.
Frauenspital: *Schanzenstrasse* Nr. 46.
Hilfsspital: *Burgfelderstrasse* Nr. 101.
Homöopath. Spital: *Gotthelfstrasse* Nr. 76.
Kinderspital: *Alemannengasse. Burgweg. Römergasse* Nr. 8.
Orthopäd. Privatklinik: *Rheinschanze* Nr. 2.
Privatspital zum Sonnenrain: *Socinstrasse* Nr. 55.

Psychiatr. Univ'klinik Friedmatt: *Wilhelm Klein-Strasse* Nr. 27.
St. Clara-Spital: *Clarahofweg* Nrn. 14–18. *Kleinriehenstrasse* Nr. 30.

Sportbauten
Fussballfeld: *Rufacherstrasse.*
Kegelbahnen: *Amerbachstrasse* Nrn. 61–67. *Bleichestrasse* Nr. 31. *Drahtzugstrasse* Nr. 58. *Horburgstrasse* Nr. 77. *Schützenmattstrasse* Nr. 56. *Tellstrasse* Nr. 2. *Zürcherstrasse* Nr. 70.
Turnhallen, Turnplätze: *Claramatte. Dorfstrasse* Nr. 51. *Gotthelfplatz* Nr. 1. *Inselstrasse* Nrn. 41–45. *Isteinerstrasse* Nr. 10. *Kanonengasse* Nr. 10. *Kasernenstrasse* Nr. 25. *Klybeckstrasse* Nr. 115. *Oetlingerstrasse* Nr. 109. *Petersplatz. Pilgerstrasse* Nr. 35. *Rittergasse* Nrn. 1, 4. *St. Johanns-Platz. Schützenmattpark. Sempacherstrasse* Nr. 60. *Socinstrasse* Nr. 13. *Theaterstrasse* Nr. 12. *Unterer Rheinweg* Nr. 160.

Strassenbahn
Strassenbahnnetz.
Stationsgebäude Birsigtalbahn: *Binningerstrasse* Nr. 2. *Steinentorstrasse.*
Wartehallen: *Barfüsserplatz. Kannenfeldplatz. St. Alban-Anlage* Nr. 12a. *Wiesenplatz.*

Synagogen
Eulerstrasse Nr. 2. *Theodor Herzl-Strasse* Nr. 90. *Unterer Heuberg* Nr. 21.

Theaterbauten
Ballenhaus: *Theaterstrasse* Nr. 12.
Blömleintheater: *Theaterstrasse* Nrn. 3–5.
Böhmlys Sommer- oder Floratheater: *Clarastrasse* Nr. 38.
Kulissendepots: *Malzgasse* Nr. 18. *Theaterstrasse* Nrn. 1, 12.
Stadtheater: *Theaterstrasse* Nr. 1.
Theaterhalle Gewerbeausstellung 1901: *Schützenmattpark.*
Theaterprojekt: Petersplatz.
Variététheater: *Clarastrasse* Nr. 2. *Freie Strasse* Nr. 36. *Marktplatz* Nr. 34. *St. Jakobs-Strasse* Nr. 1. *Steinenvorstadt* Nr. 55. *Theaterstrasse* Nr. 4.

Tierpark
Erlenparkweg.

Trinkhallen
Güterstrasse Nr. 75. *St. Jakobs-Strasse* Nr. 1. *Schützenmattpark. Steinentorstrasse* Nr. 19.

Universität
Siehe auch Bibliotheken, Botan. Garten, Spitäler.
Altes Museum (Aula, Hörsaal, Naturhist. Sammlung, Chem. Laboratorium, Physikal. Kabinett): *Augustinergasse* Nr. 2.
Bernoullianum (Astronom. Observatorium, Chem. Anstalt, Physikal. Anstalt): *Bernoullistrasse* Nrn. 30–32.
Chem. Laboratorium: *Spitalgasse* Nr. 41.
Kollegiengebäude: *Petersgraben* Nr. 44.
Oberes Kollegium: *Augustinergasse* Nr. 2.
Physikal.-chem. Institut: *Klingelbergstrasse* Nr. 80.
Unteres Kollegium (Anatom. Institut): *Rheinsprung* Nr. 11.
Verlegungsprojekt: *Kasernenstrasse* Nr. 23.

Verwaltungsgebäude
Allgem. Consumverein: *Birsigstrasse* Nr. 14.
Bäcker- und Conditormeisterverein: *Heuberg* Nr. 27.
Basler Lebensvers.-Ges.: *St. Alban-Anlage* Nr. 7.
Basler Transport-Vers.-Ges.: *Elisabethenstrasse* Nr. 51.
Basler Vers'ges.: *Elisabethenstr.* Nr. 46.
Bürgergemeinde (Stadthaus): *Stadthausgasse* Nr. 13.
Botan. Garten: *St. Jakobs-Strasse* Nr. 2.
Christoph-Merian-Stiftung: *Elisabethenstrasse* Nr. 8.
Ciba: *Klybeckstrasse* Nrn. 141–151.
Gaswerk: *Binningerstrasse* Nr. 4.
Güterbahnhof der Bad. Bahn: *Erlenstrasse* Nrn. 15–41.
Hausbesitzerverein: *Hutgasse* Nr. 4.
Kant. Arbeitsamt: *Utengasse* Nr. 36.
Kant. Baudepartement: *Münsterplatz* Nrn. 10, 11, 12.
Kant. Erziehungsdep.: *Münsterplatz* Nr. 2.
La Bâloise, siehe Basler Vers'ges.
Mustermesse: *Messeplatz.*
Öffentl. Materiallagerplätze: *Dreispitz.*
Rathaus (Staatskanzlei): *Marktplatz* Nr. 9.
SBB: *Nauenstrasse* Nr. 96.
Schlachthof: *Elsässerstrasse* Nr. 4.
Schweiz. Centralbahn: *Heuberg* Nrn. 5–7.
Städt. Bauamt: *Leonhardskirchplatz* Nr. 1.
Städt. Verwaltungsgebäude (Projekt): *Marktplatz.*
Strafanstalt: Spitalstrasse Nr. 41.
Strassenbahn: *Münchensteinerstrasse* Nr. 101.
Verband Schweiz. Konsumvereine (VSK) jetzt COOP: *Thiersteinerallee* Nr. 20a.
Zivilstandsamt: *Rittergasse* Nr. 11.

Volkshaus
Rebgasse Nrn. 12–14.

Warenhäuser
Clarastrasse Nr. 33. *Freie Strasse* Nrn. 47–49, 56. *Greifengasse* Nr. 22. *Marktplatz* Nr. 1.

Wasenmeisterei
Hegenheimerstrasse Nr. 135.

Waschanstalten
Siehe Bäder.

Wasserbau
Birs. Birsig. Mühlebach (Otterbach): *Dorfstrasse* Nrn. 12–14. *Rheinhäfen.* Rheinquais: *Bonergasse,* Einl. und Nr. 75. *Oberer Rheinweg. Schaffhauserrheinweg. Schifflände. Unterer Rheinweg. Riehenteich. Rümelinbach. St. Alban-Teich.* Teuchelweiher: *Weiherweg. Wiese.*

Wasserturm und Wasserversorgung
Reservoirstrasse. Schorenweg.

Werkhof
Rebgasse Nr. 32.

Zeughäuser
Klingental Nr. 19. *Petersgraben* Nr. 44. *Zeughausstrasse* Nr. 2.

Zollgebäude
Dreispitz. Elisabethenstrasse Nr. 31. *Elsässerstrasse. Erlenstrasse* Nrn. 15–41. *Hiltalingerstrasse. Margarethenstrasse* Nr. 17. *Riehenteich. St. Jakobs-Strasse* Nrn. 351–371. *Schwarzwaldallee* Nr. 200. *Wiese.*

Zoologischer Garten
Birsigstrasse Nr. 51.

Zunft-, Gesellschafts- u. Vereinshäuser
Blaukreuzverein: *Petersgraben* Nr. 23.
Burgvogteihalle: *Rebgasse* Nrn. 12–14.
Christl. Jünglingsverein: *Brantgasse* Nr. 5.
Christl. Vereinshaus: *Petersgraben* Nr. 39.
Freimaurererloge: *Byfangweg* Nr. 13.
Gärtnerzunft: *Gerbergasse* Nr. 30.
Geltenzunft: *Marktplatz* Nr. 13.
Gerberzunft: *Gerbergasse* Nr. 44.
Gesellsch'haus der Kleinbasler Ehrenges.: *Greifengasse* Nr. 2.
Gesellsch'haus Krähe: *Spalenvorstadt* Nr. 13.
Gesellsch'haus Mägd: *St. Johanns-Vorstadt* Nr. 29.
Grütliverein: Nadelberg Nr. 13.
Hausgenossenzunft: *Freie Strasse* Nr. 34.
Heilsarmee: *Erasmusplatz* Nr. 14.
Kolpinghaus: *Kartausgasse* Nr. 11.
Lesegesellschaft: *Münsterplatz* Nr. 8.
Missionsgesellschaft: *Missionsstrasse* Nr. 21. *Pfeffingerstrasse* Nr. 50. *Solothurnerstrasse* Nr. 1.
Rebleutezunft: *Freie Strasse* Nr. 50.
Safranzunft: *Gerbergasse* Nr. 11.
Schlüsselzunft *Freie Strasse* Nr. 25.
Schmiedezunft: *Gerbergasse* Nr. 20.
Schuhmachernzunft: *Freie Strasse* Nr. 52. *Glockengasse* Nr. 6.
Spinnwetternzunft: *Eisengasse* Nr. 5.
Volkshaus: *Rebgasse* Nrn. 12–14.
Weberzunft: *Steinenvorstadt* Nr. 23.
Wettsteinhof: *Claragraben* Nr. 43.

3.3 Inventar

Erfasst ist die Bautätigkeit in Basel zwischen 1850 und 1920. Wenn sie in einem Bezug zu diesem Zeitabschnitt stehen, sind ausnahmsweise auch Bauten vor 1850 und nach 1920 aufgeführt. So wurde u. a. das Werk einzelner, für die Entwicklung wichtiger Architekten möglichst weitgehend berücksichtigt (Melchior Berri, Christoph Riggenbach, J. J. (II.) Stehlin, Hans Bernoulli). Alle inventarisierten Objekte sind unter den **halbfett** gedruckten, alphabetisch geordneten Strassennamen und den **halbfett** gedruckten Hausnummern (Polizeinummern) zu finden. Die Orts- und Strassenbezeichnungen sind unter ihrem ersten Buchstaben eingeordnet (z. B. Oberer Rheinweg unter O). Verweise auf andere Strassen sind *kursiv* gedruckt. Die Nummern am Rand des Textes entsprechen den Abbildungsnummern. Nach den Namen erscheinen zuerst allgemeine Bemerkungen zur Örtlichkeit, es folgen zuerst die ungerade, dann die gerade numerierten Objekte. Aufgenommen wurden auch alte Strassennamen mit Verweis auf die heutige Bezeichnung. Alphabetisch eingeordnet sind auch die Wasserläufe (vgl. Kap. 3.2: Wasserbau) sowie das *Bahnareal*, die *Rheinhäfen* und das *Strassenbahnnetz*. Zum Standort der Bauten vgl. allgemein Kap. 3.2. Den Zusammenhang der im Inventar durch das Alphabet getrennten Strassen und Bauten vermitteln die Planausschnitte im Kap. 3.1. Neben den Strassennamen ist immer auch das Quartier angegeben (vgl. Kap. 2.10), oder, bei ausserhalb des Stadtgebietes gelegenen Objekten (Augst, Hardwald, Rheinfelden, Riehen), die Gemeinde oder der Kanton. Es wurden vor allem die Eingabepläne (in Basel Baubegehren genannt; abgekürzt Bb) im Staatsarchiv ausgewertet, die Datierung folgt deshalb meistens dieser Hauptquelle; die Reihenfolge der Daten entspricht bei mehreren zusammengefassten Objekten (vom gleichen Architekten oder Bauherrn erstellte Reihenhäuser) der Reihenfolge der Hausnummern. Zur Inventarisierungsmethode vgl. auch Kap. 4.7.

Es wurden folgende Abkürzungen verwendet: A = Architekt (bzw. Planverfertiger), B = Bauherr, Bb = Baubegehren (s. oben), ferner: Abg(ebrochen), angeb(aut), Arch(itekt), aufgest(ockt), Ausf(ührung), ausgeb(aut), ausgef(ührt), BA (Bauakten im Staatsarchiv), Baudep(artement), Bauf(ührer) bzw. -f(ührung), Baugen(ossenschaft), Bauges(ellschaft), Bes(itzer), best(ehend), bez(eichnet), Bh (= Bildhauer), Bm (= Baumeister), chem(ische), Dekor(ation), Dir(ektor), Doppelh(aus), DV (Dampfkesselverzeichnis 1858–1880 im Staatsarchiv: Z 82), eingeb(aut), eingesch(ossig), eng(lisch), entw(orfen), Entw(urf), erb(aut), erw(eitert), Erw(eiterung), EW (= Elektrizitätswerk), Geb(äude), Ges(ellschaft), Gesch(äftshaus), geschl(ossen), Gm = (Gipsermeister), got(isch), haupts(ächlich), klassiz(istisch), Konstr(uktion), Ladengesch(äft), Masch(ine), Mehrfam(ilien)haus, Mm (= Maurermeister), nat(ional), Ök(onomiegebäude), proj(ektiert), prov(isorisch), ref(ormiert), ren(oviert), repr(äsentativ), rest(auriert), SanA (= Sanitätsakten im Staatsarchiv), SbA (= Strassenbauakten im Staatsarchiv), Schreinerm(eister), sign(iert), stat(isch), StAB (= Staatsarchiv Basel), teilw(eise), umgeb(aut), unsig(niert), vergr(össert), Verw(altung), vorw(iegend), weitg(ehend), Wohnh(aus), Zm (= Zimmermann), Zus(ammenhang).

Adlerstrasse → *St. Alban*
Anlage 1913 im Zus'hang mit der Erw. des *Strassenbahnnetzes* nach St. Jakob. Einfam'reihenhäuser der 1920er Jahre.

Aeschengraben → *Vorstädte*
Ehem. Teilstück der Stadtbefestigung, geschleift 1860. Strasse angelegt 1861, achsial auf den neuen Centralbahnhof zulaufend. Breite Avenue; Mittelstreifen mit Baum- und Strauchgruppen
62 und Promenade, Gestaltung von Karl
77 Effner (Lit. 4). An der Promenade
78 **Aeschengrabenbrunnen.** Steintrog mit
105 Figur (Knabe auf Schwan), Serieguss um 1860 (vgl. *Riehenring*). Lit. 1) Schneider 1890, S. 104, 105, 116. 2) *BJb* 1947, S. 71 ff. 3) Burger 1970, S. 126–127. 4) *Gärten 1980*, S. 34.
Nr. 5 Herrschaftl. Wohnhaus, erb. 1913–1914. A: F. Stehlin. Lit. 1) *BJb* 1914, S. 396; 1915, S. 314. **Nr. 21** Villa B.-H.,
117 erb. 1860. A: J. J. (II.) Stehlin. Abg. Lit. 1) Stehlin 1893, S. 78. 2) *BN* 11./12. 6. 1966. 3) *BAK* 1975, 9/2. 4) Brönnimann 1982, S. 29. **Nr. 25** Seidenbandfabrik, 1851. A: C. Riggenbach. Abg. 1910. Lit. 1) Bucher 1985, Nr. 45.
Nr. 6 Mehrfam'reihenhaus, erb. um 1870. Abg. Hier lebte ab 1892 Jacob Burckhardt. Lit. 1) Kaegi, *Jacob Burckhardt* VI/2 (1977), S. 826 (Abb.). **Nr. 10** Abg. Lit. 1) *BAK* 1983, 3/1. **Nrn. 14–26.** Lit. 1) *BAK* 1984, 8/2. **Nr. 30,** erb. 1876. A: J. J. (II.) Stehlin, angeb. **Nr. 32,** erb. um 1865; herrschaftl. Wohnhäuser, abg. Lit. 1) *BAK* 1982, 12/1.

Aeschenplatz → *Vorstädte*
Aeschentor rest. 1849. Erhaltungsbestrebungen 1858 (Lit. 1), dennoch (als erstes
31 Basler Stadttor) abg. 1861 (Lit. 8). Kopf-
80 bauten an der *Aeschenvorstadt* (Nrn. 72
81 und 77) erstellt als neuer repr. «Stadt-
62 eingang» (Lit. 2, 3, 12). Grosser **Spring-**
77 **brunnen** in der Platzmitte. A: J. J. (II.)
105 Stehlin, Entwurf 1860; gespiesen von
119 der ersten Druckwasserversorgung der Stadt (s. Kap. 1.1: 1866). Abg. zugunsten der Strassenbahnanlagen 1908. Weiterer Brunnen von 1861 siehe *Claraplatz*.
Gaskandelaber, erstellt um 1890, mit Gusseisenverkleidung aus dem Eisenwerk Klus bei Balsthal (Lit. 12, 13). Lit. 1) *VB* 1858, S. 162. 2) Stehlin 1893, S. 59–68. 3) *Schweiz* 5 (1901), S. 443. 4) Merian 1902, S. 193–195, 200–201, 221. 5) Burckhardt 1903, S. 249. 6) *BJb* 1909, S. 328. 7) *BN* 15. 10. 1931. 8) *Kdm BS* I (1932), S. 180–181. 9) Meier 1968, S. 67–70. 10) Meier 1972, S. 59–60. 11) Brönnimann 1974, S. 93 f. 12) *BAK* 1977, 6/1. 13) Germann 1977, S. 155, 157.
Strassenbahnstation (*St. Alban-Anlage* Nr. 12a). A: G. und J. Kelterborn. Bb 1908. Lit. 1) *BA* 3. 5. 1908. 2) *BJb* 1910, S. 293–294. 3) *NZ* 6. 7. 1974. **Trafostation** mit Kiosk, erb. 1920. Daran **Vogelbrunnen** von Armand Peterson.
Nrn. 7–9 Verw'gebäude der Basler Lebensvers'Ges., erb. 1910–1912. A: E. Vischer & Söhne. Jetzt Sitz der Börse. Lit. 1) *SBZ* 62 (1913), S. 158–161. 2) *BJb* 1913,

117
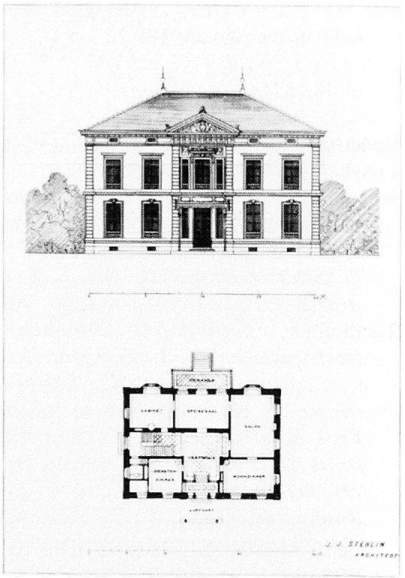

118

S. 313. **Nr. 13** Abg. Lit. 1) *BAK* 1981, 12/2. **Nrn. 6–12** Mehrfam'hauszeile, um 1865–1870. Lit. 1) *BAK* 1983, 10/2.

31 **Aeschenvorstadt** → *Vorstädte*
Abbruch des Aeschen-Schwibbogens
80 1841, des Aeschentors 1861 (Lit. 1).
81 Strassenbahngeleise 1895. Brunnen Ecke Brunngässlein siehe *Hirschgässlein*. Lit. 1) *Kdm BS* I (1932), S. 170–176. 2) *BZ* 1977, Nr. 174, S. 19.
Nrn. 1–11 Sitz des Bankvereins, erb. 1908–1909, erw. 1929–1931. A: Suter & Burckhardt. Lit. 1) *BJb* 1909, S. 327. 2) *SB* 1 (1909), S. 211; 2 (1910), S. 269–277. 3) *STZ* 7 (1910), S. 4–8. 4) Mangold 1933, S. 218–220. **Nr. 13** Wohnhaus Zum Paradies, erb. 1840–1841. B: Bandfabrikant K. Burckhardt. Innenumbau 1917, A: Suter & Burckhardt. **Nr. 15** Zum Raben, Barockpalais, erb. 1763–1765. Neubarocker Gartenpavillon, erb. 1886. A: Vischer & Fueter, B: Bankier A. Ehinger. Lit. 1) Maurer 1980, S. 109. **Nr. 25** Gesch.- und Wohnh. A: Suter & Burckhardt. B: G. u. W. Baader. Bb 1907. Lit. 1) *SBZ* 52 (1908), S. 128f. **Nrn. 41–45** Lit. 1) *BAK* 1978, 4/1. **Nr. 55** Hotel Goldener Bären, später Baslerhof, erb. 1901–1902. A: R. Linder. Frühe Eisenbetonkonstr. Einsturz des wohl zu früh ausgeschalten, noch nicht abgebundenen Rohbaues 1901, was Misstrauen gegenüber der neuen Bauweise erregte. Abg. 1976. Lit. 1) *SBZ* 39 (1902), S. 213f. 2) H. Straub, *Geschichte der Bauingenieurkunst*, 1964, S. 261. 3) *BAK* 1977, 11/2. **Nr. 67** Gesch'haus COOP. A: E. Heman (Basler Bauges.). Bb 1926. **Nr. 77** Gesch.- und Miet-Eckhaus, erb. 1879–1880. A: J.J. (II.) Stehlin. B: Basler Baugesellschaft (bestehend 1862–1882). Zuerst Sitz der Ges. für Wasserversorgung der Stadt Basel (welche den Springbrunnen davor erstellte; vgl. *Aeschenplatz*), später der Banque fon-
119 cière du Jura. Mit Nr. 72 Torstellung am *Aeschenplatz*. Abg. 1955. Lit. 1) Stehlin 1893, S. 59–63. 2) *Basel 1895*, S. 17. 3) Meier 1972, S. 60.
Nr. 56 Neue Fassade 1878. A: L. Förster. **Nr. 58** Umbau 1890. A: Bm G.C. Scherrer. **Nr. 72** Sitz des Basler
118 Bankvereins, erb. 1884. A: J.J. (II.)
119 Stehlin. Sitz des Schweiz. Bankvereins 1918–1963. Vgl. Nr. 77. Abg. 1963. Lit. 1) Stehlin 1893, S. 67–68. 2) *Basel 1895*, S. 17. 3) *Schweiz 5* (1901), S. 443. 4) Meier 1972, S. 60. 5) *BAK* 1977, 6/1.

Aescherstrasse → *Bachletten*
Kurze Verbindung zwischen der *Klusterstrasse* und der *Benkenstrasse*, zielt auf die Mittelachse des dortigen Parks; angelegt 1925. Einfam'reihenhäuser erb. 1926–1929, meist von K.A. Burckhardt (Nrn. 5–29) und E. Heman (Nr. 21).

Äussere Heumattstrasse
Siehe *Solothurnerstrasse*.

119

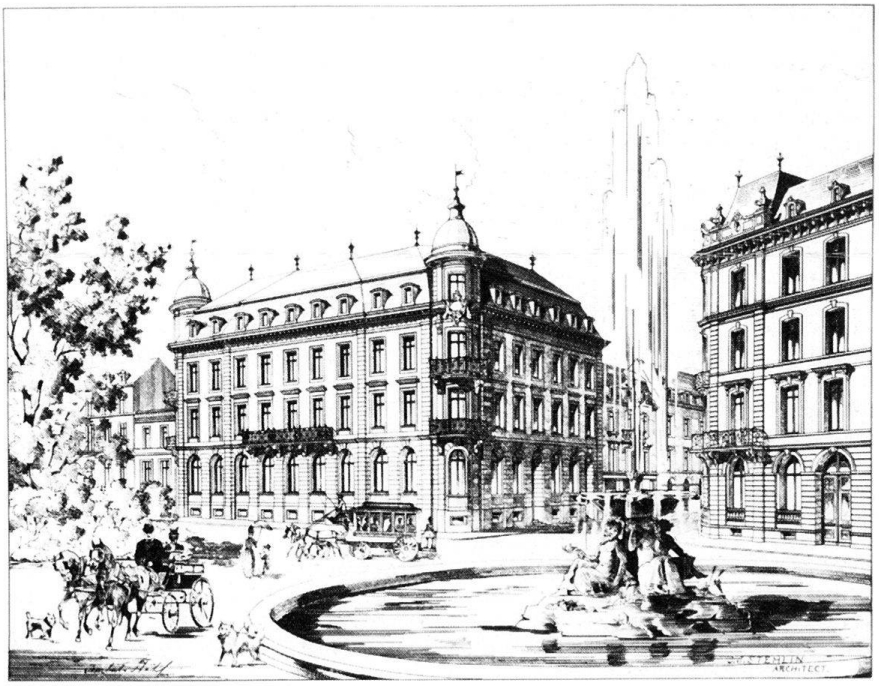

Äussere Spalenvorstadt
Siehe *Missionsstrasse*.

Ahornstrasse → *Gotthelf*
1896 Landerwerbsvorlage an den Grossen Rat. Einheitliche Bebauung mit vierst. Mehrfam'reihenhäusern, teilw. mit Ladengesch.
Nrn. 7–11 und **4–18** Siehe *Palmenstrasse* Nrn. 3–11 etc.
Nr. 19 *Birkenstrasse* Nrn. 23–25, erb. 1904–1905. A: C. Dinser. B und Ausf.: Bm H. Schatzmann. **Nr. 21/** *Birkenstrasse* Nrn. 24–26. Erb. 1902. A: G. Doppler. **Nr. 27** A: J.U. Hammerer. B: Möbelhändler E. Steuer. Bb 1901. **Nrn. 37–49** Erb. 1902–1905. A: Bm E. Rasser. B: meist Handwerker.

Alemannengasse → *Wettstein*
Proj. 1872 als verbesserte Zufahrt zum Kinderspital (*Römergasse* Nr. 8), 1880–1885 Ausbau bis *Theodorsgraben* (bis 1893 Verlängerte Kartausgasse genannt) durch Arch. Emil Oelhafen, welcher 1880–1889 die **Nrn. 15–21** und **4–14** erstellte. Abschnitt bis *Fischerweg* Hinterer Burgweg genannt; 1900 Verlängerung ostwärts. Vorwiegend Mehrfam'reihenhäuser. **Nrn. 23–27** Siehe *Grenzacherstrasse* Nrn. 30–34. **Nrn. 101–117** Siehe *Grenzacherstrasse* Nrn. 108–122. **Nr. 2** Siehe *Theodorsgraben* Nr. 18. **Nr. 44** Auf der Burg, Wohnh., erb. um 1860, Verandaanbau 1864. **Nr. 54** Chalet, erb. 1897. Flügelbau 1904. A: Bm A. Schnetzler. **Nrn. 56–58**

120

Erb. 1892. A und B: A. Romang. Bb 1892. **Nr. 60** Eckhaus, erb. 1888–1889. A: R. Linder. B: M. W. Erbar. Bb 1888. **Nr. 62**/*Fischerweg* Nr. 11. Erb. um 1860. **Nrn. 68–72** Erb. 1902. A: Romang & Bernoulli. Bb 1902. Vgl. *Schaffhauserrheinweg* Nrn. 79, 81.

Allschwilerplatz → *Gotthelf*
An Stelle einer grossen Kiesgrube rechteckige Platzanlage. Landerwerb 1896. Entscheidende Gestaltung 1930 durch Nr. 22.

120 **Nrn. 1–3** Mehrfam'reihenhäuser, erb. 1904–1905. A und B: Bm E. Rasser. Bb 1904. **Nr. 8** Mehrfam'wohnhaus, erb. 1912–1913. A: Gebr. Brändli (Burgdorf), Bauf. Fritz Keller. Mächtiger Baukörper, Decken aus arm. Beton, Methodisten-Versammlungssaal im Erdgeschoss. Lit. 1) *BJb* 1914, S. 399. **Nrn. 9–11** Mehrfam'reihenhäuser, erb. 1912–1913. A und B: F. Schlachter. Bb 1912. **Nr. 12** Regler- und Trafostation, erb. 1910–1911. A: C. Leisinger. Bb 1910. Lit. 1) *EW 1949*, nach S. 40. **Nr. 22** Ref. Kirchgemeindehaus Oekolampad, erb. 1930–1931. A: E. Tamm. Bb 1930. Lit. 1) *Jenny* 1935, S. 311. 2) *NZ* 9.12.1972.

Allschwilerstrasse → *Gotthelf*
Korrektion 1878–1879. 1896 begradigter Velauf im Bebauungsplan Westplateau festgelegt. 1899 Kreditbewilligung durch den Grossen Rat (vgl. *Allschwilerplatz*). 1901 Neubenennung als *Socinstrasse* des Teilstücks östl. des *Spalenrings*. Vorw. drei- und vierstöckige Ein- und Mehrfam'reihenhäuser, teilw. mit Ladengesch. Lit. 1) *BJb* 1900, S. 288.
Nr. 15 In der grossen Parzelle zwischen *Rudolf-*, Thanner- und *Blauenstrasse* Ausgangspunkt der Quartierentwicklung (daran erinnert das Stichsträsschen «Im Zimmerhof»): Wohnhaus des A und Bm Joh. Plattner-Hosch, mit Bauschreinerei und Parketterie, erb. 1864–1865. Reihenwohnhaus mit Durchfahrt an der Strasse und Werkgebäudeerweiterung im grossen Hof 1876–1877, A und B: Bm Gebr. Gürtler. **Nrn. 41–43** Doppelhaus in markanter Lage zwischen *Herrengrabenweg* und *Sängergasse*, erb. um 1885. Ehem. Restaurant in Nr. 41 seit 1894. **Nr. 75** Mehrfam'haus, erb. 1906–1907. A: F. Zumkeller. B: A. Koch. Markante Eckstellung am *Allschwilerplatz*. **Nrn. 77–91**/*Allschwilerplatz* Nrn. 9–11 Mehrfam'reihenhaus-Ensemble. erb. 1909–1910. A und B: F. Schlachter. Reiche Stuckdekorationen. Nr. 89 später aufgestockt. **Nr. 119** Mehrfam'haus mit Kino Morgarten, erb. 1924. A: Josef Atzli (Olten). **Nr. 123** Tramdepot. In Betrieb 1.6.1900 bei der Eröffnung der Linie Barfüsserplatz–Allschwilerstrasse. Remise für 48 Wagen auf 8 Geleisen. Eiserne Hallenkonstr., Sichtbacksteinfassaden. Erw. mit Wohnungen und Büros 1927. A: C. Leisinger. Lit. 1) *SBZ* 33 (1899), S. 63. 2) *TEB* 1904, Tf. 22. 3) Pleuler 1970, S. 22, 88–89.
Nr. 14 Mehrfam'reihenhaus, erb. 1923–1924. Statik und wohl auch Entwurf von W. Lodewig, Ausf. Bm E. Schlachter. B: H. Wirz. **Nrn. 22–30**/*Friedrichstrasse* Nrn. 3–5. Mehrfam'reihenhäuser, erb. 1909–1910. A und B: Bm F. Albert. **Nrn. 34, 38** Mehrfam'eckhaus mit Restaurant und «Konzerthalle», erb. 1895, erw. 1899. A: Bm Gebr. Meyer. **Nrn. 40, 42** Mehrfam'reihenhäuser, erb. 1897–1899. A und B: La Roche & Stähelin. **Nr. 44** Mehrfam'reihenhaus, erb. 1898. A: Bm A. Schnetzler. B: J. Allemann. Sichtbacksteinfassade, schöne Details (Portalbeschläge). **Nrn. 46–48** Mehrfam'reihenhäuser, erb. 1899. A und B: H. Doppler. **Nr. 50** Mehrfam'reihenhaus, erb. 1925. A und B: Bm E. Schlachter. **Nr. 56** Bierdepot Bernauer-Reichert. Abg. Vgl. *Buchenstrasse*. **Nr. 90** Sitz der Firma Clichés-Schwitter, erb. 1931. A: E. Vogel. «Eckhaus», mit schwungvoller Rundung in die *Colmarerstrasse* übergehend. Bemerkenswertes Beispiel «Neuer Sachlichkeit». Lit. 1) *BZ* 16.3.1977. 2) *BAK* 1985, 3/2.

Alte Reinacherstrasse
Siehe *Reinacherstrasse*.

Altkircherstrasse → *Gotthelf*
1877 Projekt, 1889 und 1895 Ausf. 1901 Trottoirs. 1900 Verlängerung zwischen *Wielandplatz* und *Bundesplatz*; später in *Brennerstrasse* umbenannt. Mehrfam'reihenhäuser, teilw. mit Vorgärten. SbA: L 45. **Nr. 7** Siehe *Wanderstrasse* Nr. 12. **Nr. 4**/*Wielandplatz* Nrn. 6–7. Erb. 1902. A und B: J. Bischoff. **Nr. 12** Siehe *Herrengrabenweg* Nrn. 74–78.

Am Bahndamm
Nrn. 1–35, 2–44. Siehe *In den Schorenmatten*.

Amerbachstrasse → *Matthäus*
Angelegt 1862. Zwei- bis fünfstöckige Mehrfam'häuser. Lit. 1) Bücher 1891, S. 296.

121 **Nr. 1** Kath. St. Josephskirche. Planung ab 1896. Projekt von Karl Moser abgelehnt. Bau 1901–1902. A: August Hardegger (St. Gallen) (der auch eine Variante mit Kuppel entworfen hatte). Altarbilder von P. Rud. Blättler und Fritz Kunz. Chorbilder (Gesch. des ägypt. Joseph) von Aug. Wanner 1926. Vergrösserung der Orgelempore u. Dekkeneinzug an der Chorempore 1924. Lit. 1) *BJb* 1902, S. 219. 2) *40 Jahre St. Joseph in Basel*, Basel 1942. 3) *50 Jahre Pfarrei St. Joseph Basel*, Basel 1952. 4) Suter-Heman 1968, S. 40. 5) Brönnimann 1973, S. 147.
Nr. 9 Pfarrhaus, erb. 1912–1913. A: G. Doppler, Bb 1912. Lit. 1) *BJb* 1915, S.

121

Die Bildrechte sind nicht freigegeben

Le droit à l'image n'est pas approuvé

The publication rights are not released

319. **Nrn. 11–15** Erb. 1880. A und B: Bm F. Klipfel. Bei Nr. 11 Schreinerwerkstatt. **Nrn. 21–23** Erb. 1890–1892. A und B: Blasius Kammerer. Gartenkabinett mit Zwiebeltürmchen bei Nr. 21. **Nrn. 35–37** Erb. 1878–1879. A und B: Bm F. S. Burgmeyer. **Nr. 39** Mit Hintergebäude, erb. 1877. A und B: Mm J. Meyer. **Nr. 41** Mit Hintergebäude, erb. 1897. A: Bm F. Acker, B: Teigwarenfabrikant J. Hunziger. **Nr. 43** Mit Hintergebäude, erb. 1887. A und B: Bm Joh. Sommer. Schweinestallbau 1917 abgelehnt. **Nrn. 55–57** Erb. 1877–1878. A: J. Stöcklin & A. v. Rüti. B: G. Walch. Lit. 1) Birkner 1981, S. 43–44. **Nrn. 61–67** Mit Restaurant. Erb. 1875–1876. A und B: Bm J. Sommer. Kegelbahn 1879. **Nrn. 75–87, 91–103** Zwei- und Dreifam'reihenhäuser mit Gärtchen, erstellt 1874–1876 vom Basler Bauverein.
Nr. 2 Eckhaus, erb. 1863. A und B: Bm C. Koch. Ausbau des Restaurants Neptun 1898 und 1931. **Nrn. 6, 8** Erb. 1876–1877. A und B: Bm J. J. Gutekunst. **Nr. 10** Erb. 1864. A: A. Dufai, Ausf. und B: Bm C. Koch. **Nr. 16** Erb. 1905. A: G. Doppler. Dachausbau und Fassadenveränderung 1927. Lit. 1) *BJb* 1906, S. 252. **Nr. 20** Erb. 1878–1879. A und B: Bm M. Danzeisen. Im Erdgeschoss urspr. Ladengeschäft. **Nrn. 78–82** Erb. 1900–1902. A und B: J. Gutekunst und E. Giauque.

Amselstrasse → *Bruderholz*
Gemeinsame Anlage mit *Drosselstrasse* und *Lerchenstrasse* 1908 nach Strassennetzplan von Ing. E. Riggenbach. Vorw. Einfam'reihenhäuser in «neubarockem Heimatstil», mit Vorgärten. SbA: 0 57,3.
Nrn. 5–13 Fünfergruppe. A: E. Heman. Ausf. und B: Bm B. Boetsch. Bb 1909. Lit. 1) *SB* 3 (1911), S. 63, 68. **Nrn. 15–17** Doppelwohnh., erb. 1913. A: Widmer, Erlacher & Calini. Lit. 1) *BJb* 1914, S.

397. **Nrn. 35–37** Doppelwohnh., erb. 1920–1921. A: Widmer, Erlacher & Calini. **Nrn. 39–45** Erb. 1909–1910. A: J. Mallebrein, Reg'bm. (Freiburg i. Br.). Ausf. und B: B. Boetsch. **Nr. 10** Erb. 1930 als Doppelhaus, zu herrschaftl. neubarockem Einfam'haus umgebaut 1943. A: R. Glaser. **Nr. 16** Einfam'haus, erb. 1926. A: P. Hosch. **Nr. 18–24** Erb. 1912. A: W. Geppert. **Nr. 26** Einfam'haus, erb. 1926.

Andlauerstrasse → *Matthäus*
Bis 1897 Sackgasse. SbA: P 102. Mehrfam'reihenhäuser mit Vorgärten. **Nrn. 7–9.** Erb. 1898–1899. A: wohl E. Ott. Ausf. und B: Bm F. Gutekunst. **Nrn. 11–13** Erb. 1898. A: A. Söll. Ausf. und B: Bm A. Petitjean.

Andreasplatz → *Grossbasel*
Entstanden 1792 durch Abbruch der St. Andreas-Kapelle. 1867 **Affenbrunnen** in der Platzmitte. Lit. 1) *Kdm BS* III (1941), S. 141. 2) Meier 1968, S. 162–164. 3) Burger 1970, S. 84.

Angensteinerstrasse → *St. Alban*
Mit Trottoirs und Dole angelegt 1890. Kanalisation (Betonrohre) 1891–1892. Bestimmend die neubarocken Einfam'reihenhausensembles mit Vorgärten. Unter Denkmalschutz die Nrn. 22–32. SbA: N 21.
Nr. 5 Erb. 1892. A: L. Friedrich. B: K. Hosch. **Nr. 7** Erb. 1895. A: F. Stehlin. B: Bandfabrikant Carl Vischer. **Nrn. 11–19** Eb. 1895–1896. A und B: La Roche & Stähelin. Lit. 1) Meier 1984, S. 74–75. **Nrn. 21, 23.** Einfam'häuser, erb. 1895 und 1896. A: L. Friedrich. B: Prof. Dr. Rud. Thommen, Kfm Emil Wenk-Thommen. 1921 Erkerausbau an Nr. 23. Lit. 1) Brönnimann 1982, S. 82. **Nr. 25** Erb. 1894–1895. A: R. Friedrich. B: F. Petersen. **Nr. 27** Erb. 1893. A: E. La Roche und J. Pfaff. B: F. E. Lang. **Nr. 29** Erb. 1892. A und B: R. Linder. **Nrn. 31–33** Erb. 1896. A und B: Vischer & Fueter. **Nrn. 10–18** Erb. 1894–1895. A und B: R. Friedrich. **Nr. 20** Erb. 1896. A: Vischer & Fueter. B: Samuel Preiswerk. **Nrn. 22–30** Erb 1896–1897. A und B: R. Friedrich. Lit. 1) Brönnimann 1973, S. 61. 2) Meier 1984, S. 75.

Arlesheimerstrasse → *Gundeldingen*
Angelegt 1906–1907 auf Ansuchen der Basler Terrainges. **Nrn. 40–42** Siehe *Falkensteinerstrasse* Nrn. 55–67.

Arnold-Böcklin-Strasse → *Bachletten*
1875 Projekt der Sundgauerstrasse. 1897 Neubenennung aus Anlass des 70. Geburtstages von Arnold Böcklin. 1904 Ausbau. Gruppen villenartiger Einfam'häuser mit Vorgärten. Platanenallee bis zur *Viaduktstrasse.*
Nr. 1 Villa, erb. 1923–1924. A: Max Läuger (Karlsruhe) und G. Stamm. B: Musikmäzenin Dr. Marie Annie Pradella-Burckhardt. Lit. 1) Brönnimann 1982, S. 108, 121. 2) *BW* 20.3.1981, S. 3. **Nr. 11** Erb. 1904–1905. A: G. und J. Kelterborn. B: H. Wäffler. Lit. 1) *BJb* 1906, S. 251. **Nr. 15** Erb. 1903. A: A. Visscher van Gaasbeek, Mitarb. G. Läpple. B: Dr. A. Siegrist. Lit. 1) *BJb* 1912, S. 304. 2) *FBD* 1978, S. 53. **Nr. 17** Erb. 1927. A: W. E. Baumgartner. B: Louis und Alice Schick-Bloch. **Nr. 19** Erb. 1928–1929. A: H. Flügel. B: Kfm K. Nicolai. **Nr. 23** Erb. 1906. A: Rud. Sandreuter. B: Kfm Nath. Levy-Levy. **Nr. 25** Eckhaus mit Erkerturm, erb. 1907. A: W. Lodewig. B: Lorenz Steuer. **Nr. 29** Eckvilla, erb. 1906. A: G. und J. Kelterborn. Lit. 1) *BJb* 1907, S. 263–264. 2) *FBD* 178, S. 54. **Nr. 31** Erb. 1907. A: E. Ott. B: J. Bloch. Vereinafchte Ausf. der reich entworfenen Rokokodekoration. **Nr. 33** Erb. 1909. A und B: A. Romang. Galerie im mächtigen Mansarddach. Lit. 1) *BJb* 1912, S. 306. **Nrn. 39–41** Doppelwohnh., erb. 1925. A: Pasquale Corti. **Nrn.**
122 38–42 Dreiereinfam'haus, erb. 1908. A:
123 W. Bernoulli. Eigenwillige Erkergestaltung in gelbem Haustein. B. von Nr. 38: Kunstmaler F. Völlmy. Originelle Pergola mit Brunnen im Garten von Nr. 42. Lit. 1) *BJb* 1909, S. 333; 1910, S. 296.
123 2) *FBD* 1978, S. 55. **Nrn. 44–48** Dreiereinfam'haus, erb. 1902. A: Romang & Bernoulli.

Auberg → *Am Ring*
Ehem. Teilstück der *Austrasse.*
Nrn. 7–11 A: F. Fissler. Bb 1881. **Nr. 4** Bürohaus Allgem. Kohlenhandels AG. A: A. Widmer. Portal mit Emblem. Bb 1923. **Nrn. 6–8** Einfam'reihenhäuser. A: Bm E. Abt. Bb 1877. **Nr. 10** Mehrfam'eckhaus. A: Bm E. Abt. Bb 1877.

Augst (Basel-Land)
124 **Elektrizitätswerk** am linken Rheinufer. Erstes vom Kanton Basel-Stadt erstelltes Wasserkraftwerk (gleichzeitig wurde am rechten Ufer von den Kraftübertragungswerken Rheinfelden AG das Kraftwerk Wyhlen/Deutschland gebaut). Vorprojekte in den 1880er Jahren von Ing. Cesar Vicarino; später von Vicarino mit Locher & Co (Zürich), überarbeitet nach 1895. Neue Konzessionsprojekte 1899, 1900 und 1903. Bau 1907–1912. Oberleitung: Ing. Paul Miescher, Bauleitung: Ingenieure G. Hunziker, Oskar Bosshardt und E. Oppikofer. Stauwehranlage: Buss AG, Basel (Wehröffnung, Schützen und Dienststeg), Conrad Zschokke, Aarau (Wehröffnungen), L. v. Roll'sche Eisenwerke, Bern (Windwerke), Maschinenfabrik Oerlikon (elektr. Einrichtungen), Robert Maillart & Cie, Zürich (Wehrbrükke). Maschinenhaus: Buss AG, Gebr. Stamm, Suter & Burckhardt. Turbinen: Escher, Wyss & Cie (Zürich). Drehstromgeneratoren: Elektrizitätsges. Alioth (Basel-Münchenstein). Erregermaschinen und Umformer: Brown Boveri & Cie (Baden). Schaltanlage: Masch'fabrik Oerlikon. Erweiterungen der Anlage 1913, 1916 und 1918. Strom ohne Transformierung durch Kabel in die Stadt geleitet, wo 1911 die Drehstromspannung für die Energieverteilung in den Aussenquartieren eingeführt wurde. Vgl. Kraftwerk *Rheinfelden* AG. Lit. 1) *STZ* 9 (1912), S. 165, 312. 2) *SBZ* 63 (1914), S. 1–4, 15–18, 45–48, 66–69, 109–114, 121–125, 149–154,

122

123

124

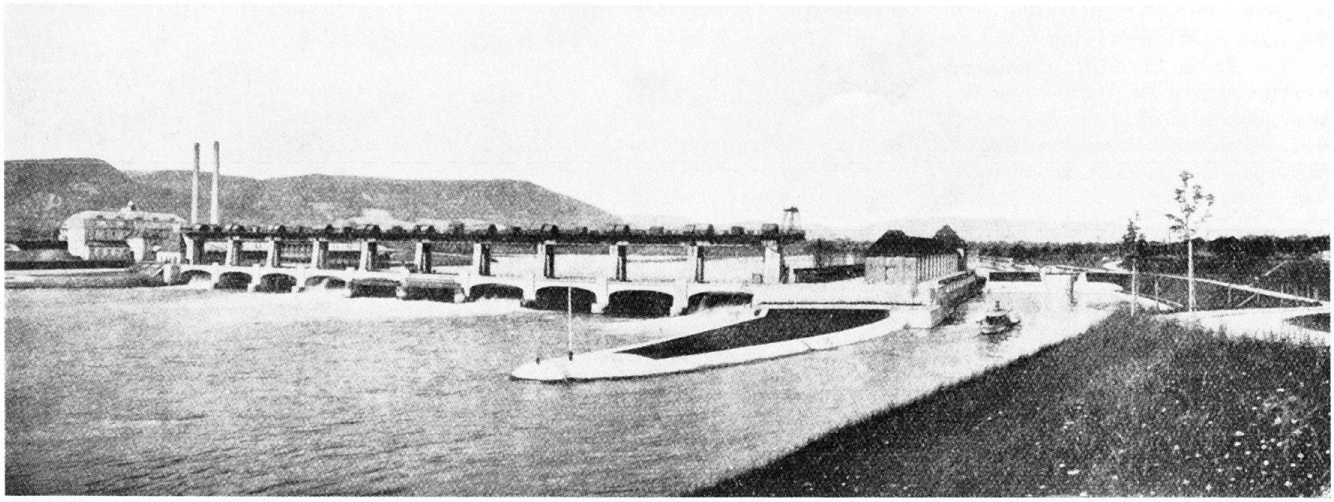

163–168. 3) *Wasserwirtschaft 1914*, S. 101, 208–210. 4) *Wasserwirtschaft 1921*, S. 48, 50, 92–95, mit weiterer Lit. 5) Mangold 1933, S. 157–164. 6) Wyssling 1946, S. 202, 332, 333, 334, 335, 340, 341, 349, 460, 462, 473. 7) *EW 1949*, S. 17–28, 50. 8) *Gas 1952*, S. 5 f. 9) Mommsen 1962, S. 333 f.

Augustinergasse → *Grossbasel*
Lit. 1) Schneider 1890, S. 124. 2) Hagenbach 1939, Abb. 42. 3) Lendorff 1956, S. 38, 39. 4) *BN* 9./10.3.1968, Nr. 207. 5) Maurer 1980, S. 49–51.
Nr. 1 Zum Hohen Sonnenluft und **Nr. 3** Wohnhäuser. Projekt 1846, Um- und Anbau 1851–1852. A: C. Riggenbach. Lit. 1) Germann 1977, S. 144. 2) Bucher 1985, Nr. 32.
Nr. 2/*Martinsgasse* 22/Schlüsselberg Nrn. 5, 9. **Museum für Natur- und Völkerkunde** (Altes Museum). Ehem. Augustinereremitenkloster, 13. Jh.; zeitweise Repräsentativ- und Versammlungsort der Stadtregierung. Seit 1532 «Oberes Kollegium» der Universität; 1624–1834 Konvikt. Umbauplanung ab 1834. 1837 Projekt von Am. Merian. Bauaufnahmen 1841 von Ing. G. M. Schmidt, Veduten von J. J. Neustück 1840–1843. Museumskommission, öffentl. Subskription und Projektwettbewerb (ohne Preise) 1841–1842. Zweistufige Beurteilung 1842, zuerst durch örtliche Experten, dann durch Dr. Franz Geyer (Mainz), F. W. Kubly (St. Gallen), J. J. (I.) Stehlin. Teilnehmer: Am. Merian (mit dem Projekt 1837), M. Berri, M. Oswald und Joh. Georg Müller, J. J. Begle, J. J. à Wengen (damals in Berlin), Zeichnungslehrer Schmid, C. Riggenbach. Ausf'empfehlung an M. Berri, der sein Projekt weiterbearbeitete. 1842 Museumsbaukommission unter Amtsbürgermeister J. R. Frey, Baubeschluss des Grossen Rats 1843. Ausf. 1844–1849. Einweihung am 26.11.1849.
32 Büste von M. Berri, 1827 von Heinr.
40 Max Imhof im Treppenhaus. Zum Neubau äusserten sich im Nov. 1849 Franz Geyer (Mainz), Charles Gourlier (Paris) und Eduard Stettler (Bern). Dreiflügel-
31 bau mit Innenhof (vom Vorgängerbau nur einzelne Mauerteile verwendet).
125 Repräsentativfassade gegen die Gasse (die gegenüberliegende Häuserreihe hätte durch eine Freitreppe zum Rhein ersetzt werden sollen; Lit. 5). Untersok-
30 kel und Portalrahmung in Solothurner Kalkstein, gegossenes Portal von Gebr. Sulzer (Winterthur), Treppen und profilierte Fassadenteile in Sandstein, Kapitelle der Fensterpfosten von Jos. Pfluger (Solothurn). Am blinden Attika-Museumsgeschoss mit Oberlichtern sie-
30 benfeldriges **Terrakottarelief**; Pro-
33 gramm festgelegt durch die «Basrelief-
39 commission» (Präs. L. August Burck-
41 hardt, Mitglied u. a. Maler Hieronymus
68 Hess): allegorische Darstellung ver-
76 schiedener Wissenschaften und Künste,
83 urspr. war auch die Versuchung durch die Schlange im Paradies sowie (im Mittelfeld) Apollo im Kreis der Musen vorgesehen. Für die Vorzeichnungen suchte man 1843 Bh Ludwig Schwanthaler (München) zu gewinnen, für die Ausführung Bh Ludwig Kaiser (aus Zug, in München). Ausf. jedoch 1844–1846 von Bh J. J. Oechslin (Schaffhausen), Herstellung in Terrakotta durch die Firma Ziegler & Co. (Winterthur). Ausf. Beschr. durch Prof. W. Wackernagel (Lit. 3). Vgl. Kap. 2.2. Das Museum war ein Mehrzweckbau
126 und enthielt im rechten Flügel die Universitätsbibliothek, im Erdgeschoss des Hauptgebäudes und des linken Flügels das physikalische Kabinett, das chemische Laboratorium und einen amphitheatralischen Hörsaal, im ersten Obergesch. des Hauptgebäudes die naturhist. Sammlung, im zweiten Obergesch. die Öffentl. Kunstsammlung sowie die Antiquitätensammlung und die mexikanische Sammlung. «Pompejanische» Dekorationsmalerei in kräftiger Polychromie (Berri korrespondierte 1847 darüber mit Leo v. Klenze in München), ausgef. von Rud. Brändli, Karl Enholz, Guntrum, und einem «Decormaler von Locarno»; am besten erhalten in der Aula. Die **Aula**, Ort akadem. Feiern (und von Vorträgen und Vorlesungen Jacob Burckhardts), enthält die **Professorengalerie**, eine 1686–1687 gegründete Porträtsammlung, welche (hier) bis 1914 vermehrt wurde (100 Bilder in der Aula, 18 im Vorraum, 3 in der Bibliothek, 4 im Sitzungszimmer); Neue Anordnung u. a. bei der Renovation der Aula 1905, Rest. der Bilder 1929–1930 (teilweise Neurahmung) sowie 1967–1968. Professorenbüsten von Bh Ferd. Schlöth: eine, entstanden um 1860 in der Aula, zehn geschaffen 1874–1879 (acht im Vorraum der Aula, zwei im Treppenhaus aufgestellt). 1868 Antrag von Jacob Burckhardt und Kupferstecher Friedr. Weber (Mitglieder der «Kunst-Commission am Museum»), den untern Teil des Treppenhauses (Zugang zur Aula) von Arnold Böcklin (der damals den Sarasinschen Gartensaal ausmalte, siehe *St. Alban-Vorstadt* Nrn. 90–92) mit Wandmalereien versehen zu lassen. Drei Darstel-
40 lungen in Fresko und Secco: Magna Mater (1868), Flora (1869), Apollo (1870). Über den Fenstern Medaillons (1870): Medusa, Criticus, Gröhlender Dummerling (Böcklins Rache an der Kommission. Auch zwischen Böcklin und Burckhardt kam es «zum endgültigen Bruch der einst besten Freunde wegen des ‹Apollo›»). Verbindungszonen als Marmorplatten gemalt 1870 von französischen Dekorateuren. Entstehungsgeschichte der Fresken durch Tagebücher von Böcklins hier assistierendem Schüler Rud. Schick (1840–1887) dokumentiert (Lit. 7, 20). Ideenkonkurrenz 1908–1909 unter den Mitgliedern des Basler Ing.- und Arch'vereins für einen **Erweiterungsbau** für die Völkerkunde-Sammlungen, prämiert 1: E. Vischer und Söhne E. B. und P. Vischer. 2: E. La Roche und F. Stehlin. 3: R. Linder (Basel) und E. Bercher (z. Z. Stuttgart). Ausführung durch Vischer

und Söhne 1915–1917 nach Modifizierung des Projekts in Richtung Schlüsselberg, weil die Erstfassung wie auch **Projekte für ein Kunstmuseum** (1911–1913) zum Abbruch der Altstadthäuser Augustinergasse Nrn. 4–8/ *Münsterplatz* Nr. 20 (Rollerhof-Areal) geführt hätten. (Lit. 14). 1909 und 1913–1914 weitere Wettbewerbe für einen Neubau für die Kunstsammlungen (siehe *Elisabethenschanze* und *Schützenmattpark*). Beim Wettbewerb für den Neubau am *St. Albangraben* Nr. 16 (bezogen 1936) Gegenvorschlag von H. Bernoulli 1929 für eine Kombination von neuen Museums- und Seminarbauten an der Augustinergasse, zwischen Martinskirche und Münster (Lit. 13). Grundlegend für Quellen und weitere Dokumentation Lit. 26, 30. Siehe auch Kap. 2.

Lit. 1) Jacob Burckhardt, in *Kunstblatt* 25 (1844), S. 151f. 2) Prof. Peter Merian, Zur Geschichte der in dem neuen Museum aufgestellten Sammlungen, in: *Festschrift zur Einweihung des Museums in Basel am 26.11.1849,* Basel 1849. 3) *Umrisse der Basreliefs am Museum zu Basel, ausgeführt durch J. J. Oechslin, Bildhauer in Schaffhausen, auf Stein gezeichnet von J. Neithardt, mit erläuterndem Texte von Prof. W. Wackernagel,* Schaffhausen o. D. (1850). 4) Streuber 1854, S. 309–337. 5) Reese 1881, S. 42. 6) Burckhardt 1901, S. 273–275. 7) Rudolf Schick, *Tagebuch-Aufzeichnungen aus den Jahren 1866, 1868, 1869 über Arnold Böcklin.* Hg. von Hugo v. Tschudi, gesichtet von Cäsar Flaischlen, Berlin 1901, S. 167, 196, 204, 218–222, 226, 227, 229–231, 234–237, 241–248, 251–253, 254, 260, 261, 348, 349, 357, 358, 360, 365, 377, 404. 8) Merian 1902, S. 75–76, 97, 99, 140–142. 9) C. H. Vogler, *Der Maler und Bildhauer Johann Jakob Oechslin aus Schaffhausen,* Schaffhauser *NJbl.* 1905, 1906, Schaffhausen 1906, S. 31. 10) *Schweiz* 11 (1907), S. 513ff. 11) *SBZ* 54 (1909), S. 43, 115ff. 12) *SB* 1 (1909), S. 32, 80, 120. 13) *BJb* 1910, S. 308, 318; 1915, S. 313; 1916, S. 308; 1918, S. 320 ff., 1936, S. 175–178. 14) *HS* 7 (1912), S. 151; 8 (1913), Nr. 5, Inseratenteil S. 7–13. 15) *SBZ* 93 (1929), S. 202–203. 16) O. Fischer, in: *Festschrift zur Einweihung des Kunstmuseums,* Basel 1936, S. 7–118, bes. S. 73ff. 17) Gertrud Lendorff, Zur Einweihung des Museums an der Augustinergasse am 26. November 1849, in: *BJb* 1936, S. 175–178. 18) Eppens 1938, S. 213. 19) *Kdm BS* III (1941), S. 162–195, bes. S. 171, 176–177, 188. 20) Margarete Pfister-Burkhalter, *Arnold Böcklin, Die Basler Museumsfresken,* Basel 1951. Nachdruck in *Böcklin 1977,* S. 69–80. 21) Bonjour 1960, S. 420. 22) Reinle 1962, S. 18–20, 205, 206, 212. 23) Carl 1963, S. 49, Nr. 110, Taf. 57. 24) Volker Plagemann, *Das deutsche Kunstmuseum 1790–1870,* München 1967, S. 156–159, 399, Abb. 187–189. 25) Germann 1967, S. 19–20. 26) Germann 1969, S. 305, Nr. 38. 27) Fürstenberger 1974, S. 54–56. 28) Germann 1977, S. 141–142. 29) Andree 1977, S. 321–326, Nrn. 218–224. 30) Renaud Bucher, Hanspeter Eisenhut, Thomas Freivogel, Lukas Gloor, Franziska Gross, Dorothee Huber, Hélène Klemm, Theodora Vischer, Therese Wollmann; Redaktion Georg Germann und Dorothee Huber, Der Bau des alten Museums in Basel (1844–1849), in: *BZGA* 20178 (1978) (vgl. Lit. 32). 31) Paul Leonhard Ganz, Die Basler Professorengalerie in der Aula des Mu-

125

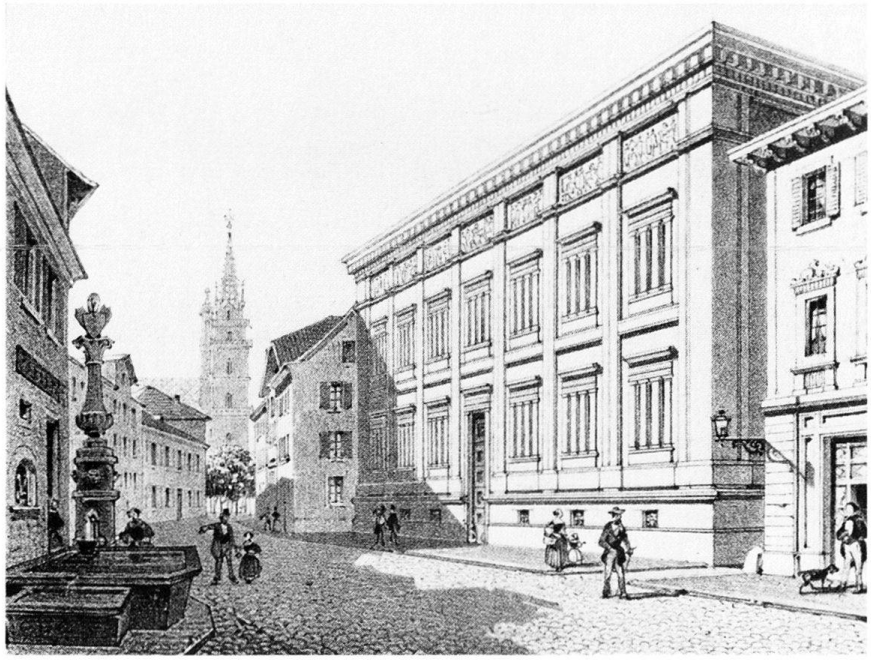

126

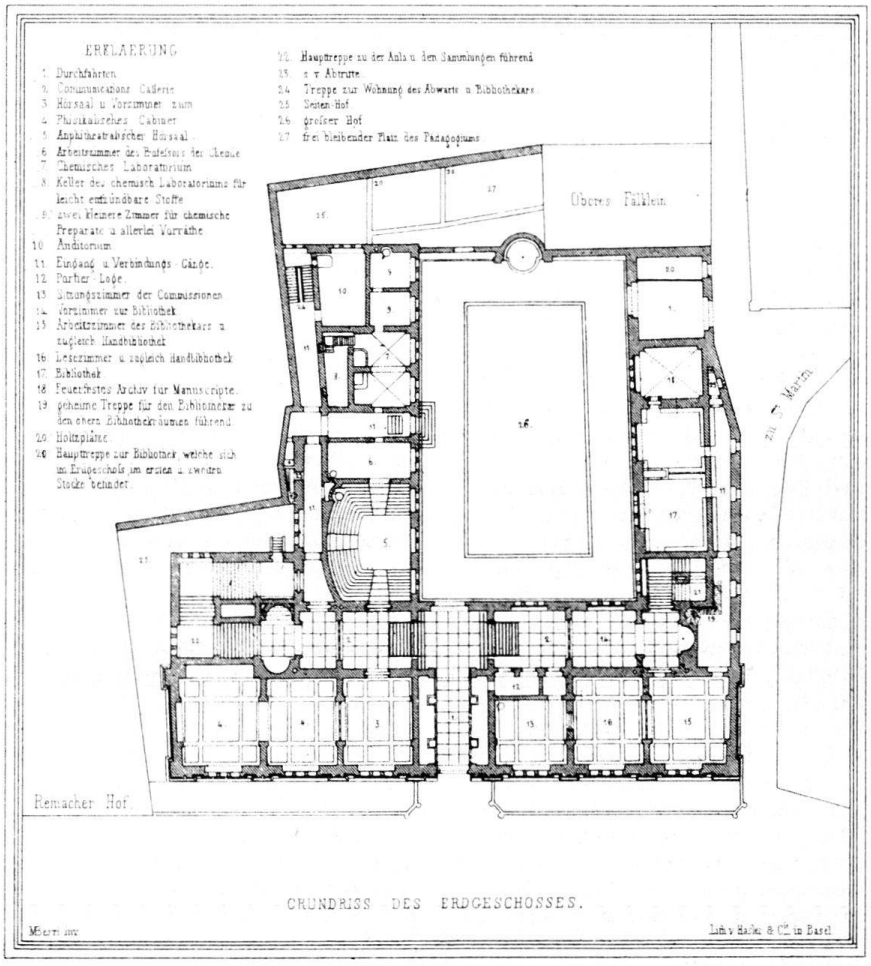

seums an der Augustinergasse, in: *BZGA* 78 (1978) (vgl. Lit. 32). 32) *Das Museum an der Augustinergasse in Basel und seine Porträtgalerie*, Basel 1979 (Sonderdruck, enthält Lit. 30 und 31). 33) *Schweiz* 1982, Heft 2. 34) Bucher 1985, Nr. 11.
Nr. 4 Wohnhaus «Moritürli», erb. um 1854. B: Bandfabrikant J. J. Bachofen. Seit 1917 Museumszwecken dienend. Lit. 1) *BN* 1968, Nr. 207.

Austrasse → *Am Ring*
Um 1850 Unteres Schützengässchen. Neuer Name 1861. Ausbau und Korrektion 1865 und 1884–1885. SbA: L 6. Zuerst spätklassiz.-einfache, später reicher gestaltete Einfam'reihenhäuser. Bestand stark dezimiert.
Nr. 77 Abg. Lit. 1) *BAK* 1977, 7/1. **Nrn. 79–89** A: G. Stächelin. Bb 1892. Lit. 1) Brönnimann 1973, S. 84. **Nrn. 92–98** A und B: Bm R. (II.) Aichner. Bb 1888, 1895. **Nr. 102** A und B: Bm R. (II.) Aichner. Bb 1897. **Nr. 104** A: Bm R. (II.) Aichner. Bb 1894. **Nr. 106** A: H. Tamm. B: A. Uhlmann. Bb 1898. **Nrn. 108–110** A und B: J. J. Gutekunst & Cie. Bb 1889. **Nrn. 114–116** A und B: Bm R. (II.) Aichner und Bm J. J. Gutekunst. Bb 1888. **Nr. 122** A und B: Bm J. J. Gutekunst. Bb 1888. **Nrn. 124–126** A: H. Tamm. Bb 1889.

Bachlettenstrasse → *Bachletten*
Als Weg bestehend 1849. Ausbau im Zus'hang mit der Arbeitersiedlung Bachletten *(Pfirtergasse)*. Kanalisation mit Betonröhren. 1890 Teilstück zwischen *Steinenring* und *Birsigstrasse* von der *Holbeinstrasse* abgetrennt. 1892 Korrektion mit Ufermauer entlang des *Rümelinbaches*. 1900 Ausbau zur besseren Erschliessung der Nrn. 62–86. Vorw. Mehrfam'häuser, teilw. mit Vorgärten. SbA: L 25.
Nrn. 1–3 A und B: Bm C. F. Holzwarth. Bb 1880. In Nr. 1 Restaurant Le Bourgignon, Kegelbahnanbau 1883, B: Bm H. Gessler. Abg. **Nr. 5** A: A. Leber. B: E. Büche. Bb 1880. **Nr. 7** A und B: Bm Zumbühl. Bb 1880. Devanture 1896. **Nr. 9** A und B: Bm J. Schaadt. Bb 1881. **Nr. 11** Erb. 1886. A und B: Bm Weitnauer & Rubely. **Nr. 15** Eckhaus, A: Bm J. E. Gelzer. Bb 1880. **Nr. 19** Eckhaus mit Restaurant Bachlettenstübli, erb. 1888. A und B: Bm Weitnauer & Rubely. Abg. **Nrn. 23–27** Erb. 1894. A und B: Bm Albert Weitnauer. **Nr. 75** Restaurant Zoologischer Garten, neuerb. 1934. A: H. Flügel. Lit. 1) *BAK* 1985, 8/1.
Nr. 8 A: G. Stamm. B: Gebr. Stamm. Bb 1908. **Nr. 18** A: G. Stamm. B: Gebr. Stamm. Bewegte Fassadengestaltung ergab interessante Wohnungsgrundrisse. Treppen aus armiertem Beton berechnet von Jaeger (Zürich). Bb 1906. **Nrn. 26–48** Siehe *Pfirtergasse*. **Nrn. 50–60** Erb. 1890. A: Bm J. Stamm. **Nrn. 62–86** Ensemble, akzentuiert durch villenartige Eckbauten mit Treppenhaustürmen gegen *Rotbergerstrasse* und *Oberwilerstrasse*. A und B: Bm J. Stamm. Bb 1892 (Nrn. 64–68), 1896 (Nr. 86). In Nr. 27 Dachausbau 1927, A: G. Kinzel. Bevorzugte Lage gegenüber den Grünflächen des Zool. Gartens. Hinter Nr. 70 **Atelier** des Kunstmalers B. Mangold. A: Gebr. Stamm. B: J. Stamm. Bb 1899. Gemauerter Pavillon mit Putzdekorationen und Dachverglasung.

127

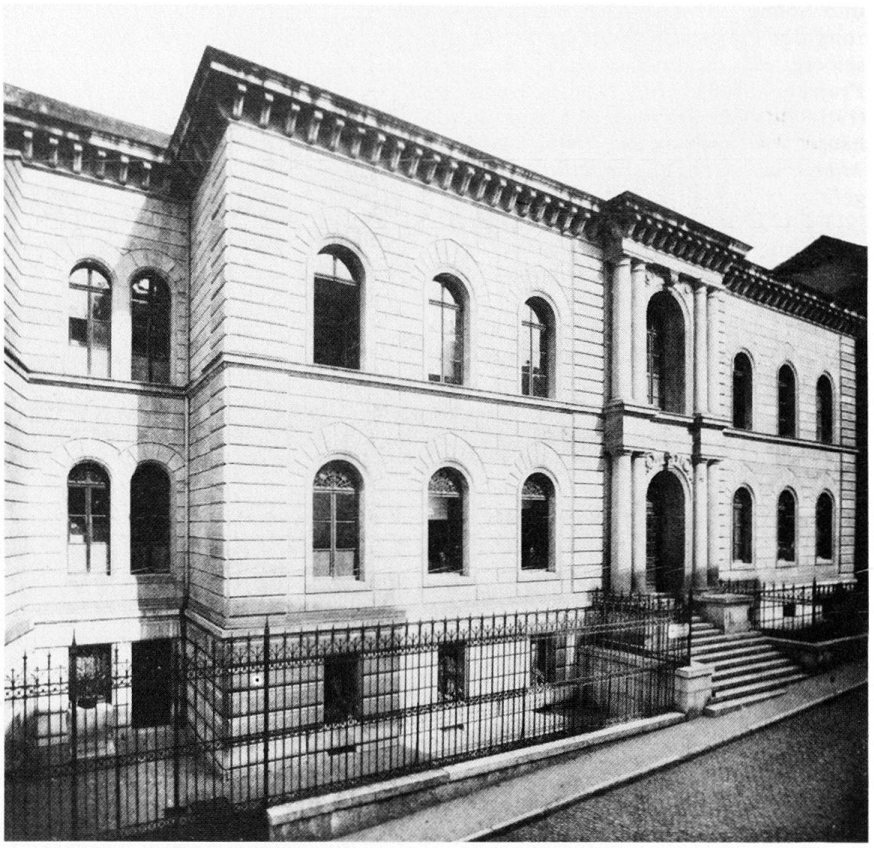

Bachofenstrasse → *Bruderholz*
Nr. 1 (früher *Bruderholzweg* Nr. 4) Landgut Zum mittleren Gundeldingen. Erb. um 1854. A: C. Riggenbach. B: Bandfabrikant W. Bischoff. Seit 1878 Sommersitz des Mutterrechtsforschers Johann Jakob Bachofen (1815–1887), deshalb später Bachofen-Schlössli genannt. Zuletzt als Altersheim dienend, Abg. 1973. Lit. 1) His 1941, S. 162 (J. J. Bachofen). 2) *EBB 1959*, S. 23. 3) *BAK* 1975, 2/2. 4) Brönnimann 1982, S. 36, 38. 5) Bucher 1985, Nr. 58.

Badergässlein
Siehe *Ochsengasse*.

Bärenfelserstrasse → *Matthäus*
Baubeschluss 1881. Vorw. Mehrfam'häuser mit Vorgärten. **Nrn. 19–21** A: R. Saur, Ausf. und B: Bm A. Vogt. Bb 1893. In den Hintergebäuden Schlosserei und Schreinerei. Bei Nr. 19 kunstvoll geschmiedetes Vorgartengitter. **Nrn. 23–25** B: J. Old und A. Sattler. Bb 1904. Steinhauerwerkstatt in den 1890er Jahren im Besitz von Bm A. Vogt. **Nrn. 35–37** A: Mönch & Wörner, Ausf. J. Old und A. Sattler. Bb 1904, 1905. **Nrn. 39–41** A: J. U. Hammerer. B: Zm K. Wolff. Bb 1904. Werkstatt im Hof. **Nrn. 43–49** Symmetrische Anlage mit zentraler Hofeinfahrt und Ladengesch. A: M. Hartmann. Bb 1897. Wirtschaftsgebäude im Hof 1898–1901. Lit. 1) Birkner 1978, S. 463–464. **Nrn. 4–12** A: Bm H. Kühner. B: G. Freudler. Bb 1888, 1890, 1891. **Nrn. 28–30** Siehe *Oetlingerstrasse* Nrn. 19–25. **Nr. 36** A: D. Kessler. B: S. Billich. Bb 1910. **Nr. 40** Basler Centralheizungsfabrik. A: E. Pfrunder. B: Stehle-Gutknecht. Bb 1910. Drei Trakte mit mächtigen Mansarddächern, verbunden durch Torbogen mit Schmiedeisengittern.

Bärschwilerstrasse → *Gundeldingen*
Planung 1895. Ausf. verzögert bis 1899 wegen Prozess des Anliegers Bm M. Danzeisen betr. seine Beteiligung an den Baukosten (Lit. 1). Auf dem baumbestandenen Schulvorplatz Gusseisenbänke. Um 1925 stand hier eine grosse Wohnbaracke als Notunterkunft für kinderreiche Familien. SbA: O 51. San A: P la. Lit. 1) *BAr* 26.11.1899. **Nr. 11** Thiersteiner-Schulhaus mit Turnhalle, erb. 1914–1915. A: T. Hünerwadel. Dekorationsplastik von A. Heer. Lit. 1) *BJb* 1915, S. 315f. **Nrn. 6–26** Mehrfam'reihenhäuser mit Ladengesch. und

Schreinerei im Hinterhof, erb. 1899–1902. A: A. Kiefer. B: Kapp & Preyer.

Bättwilerstrasse → *Bachletten*
Angelegt 1903. Einfam'reihenhäuser mit Vorgärten. SbA: L 94. **Nrn. 1–17** Erbaut 1923–1928. Neuklassiz. Doppelhaus. **Nrn. 15–17.** A: W. Kremser (1928). **Nr. 2** Eckhaus. A: E. Dettwiler. B: Wirt K. Seiler. Bb 1909. **Nrn. 6–14** A: P. Rickert und E. Tamm. B: K. Seiler. Bb 1904.

Bäumleingasse → *Grossbasel*
Lit. 1) Schneider 1890, S. 49–51. 2) Maurer 1980, S. 68–69. 3) *BAK* 1985, 5/1.
127 **Nrn. 1–3** Gerichtsgebäude. Wettbewerb 1856; acht Teilnehmer; prämiert 1. J.J. (II.) Stehlin. 2. F. W. Sartorius und B. Laufer. 3. L. Maring. Ausf. durch Stehlin. Eröffnung 1859. Justitia-Gruppe als Mittelbekrönung nicht ausgeführt. «Für die überwölbten Kanzleien kam die damals noch neue Construction mit eisernen Trägern zur Verwendung» (Lit. 1). Erweiterung 1895–1896 von
70 H. Reese. Wandbild von A. H. Pellegrini 1925–1926. Lit. 1) Stehlin 1893, S. 9–10. 2) *Basel 1895,* S. 36 3) *BJb* 1896, S. 302. 4) Merian 1902, S. 71–72, 145, 192. 5) Burckhardt 1903, S. 232–235. 6) *NZ* 13.9.1959. 7) Brönnimann 1973, S. 123. 8) Fürstenberger 1974, S. 84–86.
Nrn. 5–7 Klassiz. Mehrfam'häuser um 1850. B: wohl C. Socin. Nr. 5 umgeb. 1890 sowie 1919 als Erweiterung der Nrn. 1–3. In Nr. 7 Devanture 1878. Lit. 1) *BN* 21./22.2.1970. **Nr. 10** Wohn- und Gesch'haus Zum Maulbeerbaum, erb. 1929–1930. A: K. A. Burckhardt. Mit Steinplatten verkleidete Skelettkonstr. **Nr. 16** Mehrfam'haus Zur Eisernen Tür. Fassadenumbau 1846 von M. Berri. Umbau um 1870. A und B: J. Boeglin. Aufstockung 1886. Ladeneinbau und Verlegung des Eingangs 1916. Lit. 1) Germann 1969, Nr. 51. **Nr. 22.** Wohn- und Gesch'Eckhaus, erb. 1928–1929. A: H. Flügel.

Bahnareal
128 Die Lage am Rheinknie und die Situation als Grenzstadt begünstigten den
73 frühen Anschluss Basels an das internationale Bahnnetz (erste Schweizer Stadt mit Bahnhof) und den raschen Ausbau der Anlagen. Die anfänglich isolierten drei Bahnhöfe wuchsen mit Personen-,
92 Güter- und Rangierstationen zur
93 «Drehscheibe» zusammen, die das
94 Schweizer Eisenbahnnetz mit der links-
95 rheinischen Elsässerbahn und der rechtsrheinischen Badischen Bahn verband.
1844 Eröffnung der ersten, (teilweise) auf Schweizer Boden verlaufenden Bahnlinie. Schnurgerade Strecke zwischen St-Louis und Basel gebaut von der Compagnie du Chemin de fer de Strasbourg à Bâle (Elsässerbahn); End-

128
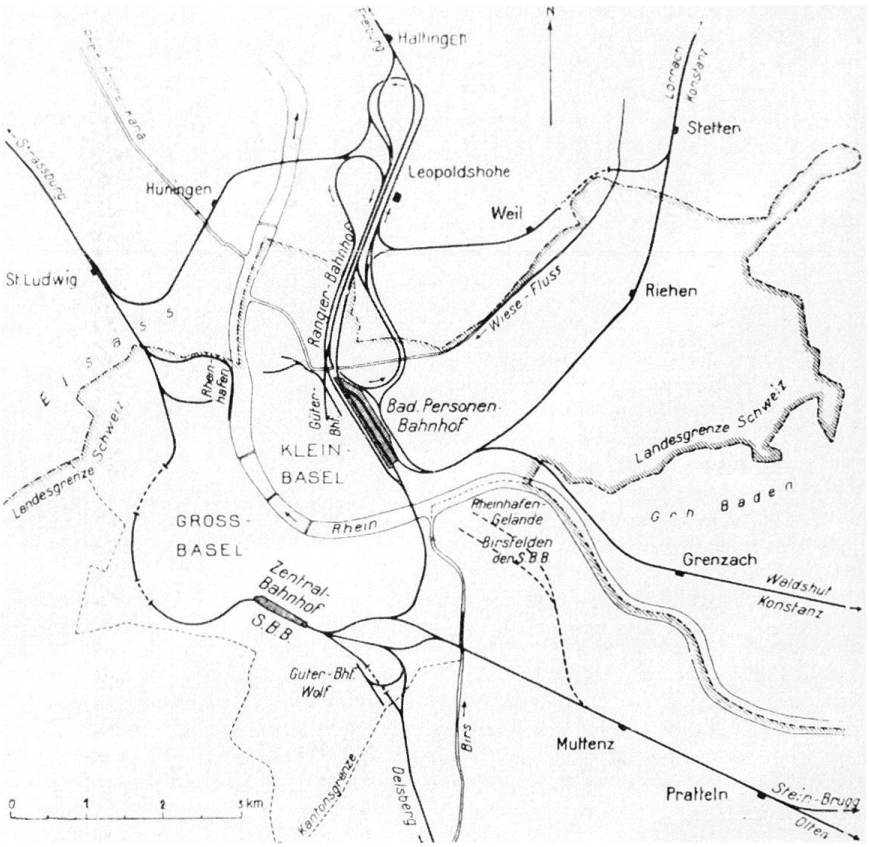

punkt war (nach einem bereits 1845 abgebrannten Provisorium vor den Mauern) der 1845 in Betrieb genommene **Französische Bahnhof** (*Spitalstrasse* Nr. 41) an der damaligen Nordgrenze
31 Grossbasels. Voraus gingen 1840–1843 Diskussionen über die Standortfrage und Fortifikationsprojekte des Städtischen Militär- und Baukollegiums sowie von Ing. Salomon Hegner (Winterthur), der als eidg. Experte 1844–1845 die notwendig gewordenen Erweiterungsarbeiten der Stadtbefestigung mit **Eisenbahntor** (das nachts geschlossen wurde) auch überwachte.
1854 Eröffnung des Abschnittes Basel–Liestal der Linie der Schweiz. Centralbahn (SCB) nach Olten, mit **provisorischem Bahnhof** (*Lange Gasse* Nrn. 84–86) vor dem damaligen Ostrand Grossbasels. Nach Diskussion über Standort und Typus (u. a. 1854 Projekt von Oberbaurat SCB, Carl von Etzel, vgl. Lit. 14, S. 28–29) Eröffnung 1860 des gemeinsamen **Durchgangsbahnhofs der Elsässerbahn und der SCB** vor dem Elisabethenbollwerk (*Centralbahnstrasse* Nr. 10, **Lokomotivremise** an der *Nauenstrasse* Nr. 96), mit neuer Strecke nach Liestal (Projekt 1858 von den Ing. J. Merian und F. W. Pressel) und Verbindungstrassee Centralbahn–Elsässerbahn mit **Birsigviadukt** (*Viaduktstrasse*) sowie Aufhebung des ursprünglichen Trassees und Bahnhofs der Elsässerlinie.
Tieferlegungs-Projekte für den Bahnhof SCB (vor allem zur Beseitigung der Niveauübergänge) von den Ing. Robert Gerwig 1873 und Achilles Thommen 1874 (Gipsmodell von Kantonsing. Johannes Merian). Ringlinienprojekt 1874 von Ing. Jak. Christen. Verkehrszunahme durch Eröffnung der Bötzbergbahn und der Juralinie nach Delsberg 1875 und Entlastung durch Verlegung des
109 **Rangierbahnhofs** ostwärts nach dem Wolf 1876 (*St. Jakobs-Strasse* Nr. 200). Infolge weiterer Verkehrszunahme (Eröffnung des Gotthardtunnels 1882) und starker Besiedlung des Gundeldingerquartiers und des Nordwest-Plateaus Neuprojektierung des SCB-Bahnhofs. Planung 1890–1893, auch für einen neuen Güterbahnhof: sieben Projekte und Varianten behördlicherseits (u. a. von Kantonsingenieur Hermann Bringolf und den Ing. Cesar Vicarino und Eduard Riggenbach), drei Projekte der SCB, acht private Eingaben an den Regierungsrat (u. a. von Ed. Riggenbach), zweiunddreissig Eingaben an die Grossratskommission (u. a. vom SIA mit 5 Varianten sowie von Regierungs- und Baurat Wolff in Breslau) (vgl. Lit. 3 und 14, S. 47–49). Kopfbahnhof-Projekt 1894 des internat. Bahnhofspezialisten Ing. C. O. Gleim (Hamburg), Weiterbearbeitung 1895, mit Varianten von Ing. H. Hassenstein und Ing. Robert Moser (Zürich), dessen zweiter Vorschlag (Kopfbahnhof sowie Güterstationen St. Johann und Wolf) von der Regierung befürwortet wurde. Weitere Verhand-

lung 1895–1897 und Vermittlung durch das Eidg. Eisenbahndepartement, da die SCB auf Durchgangsbahnhof bestand und nur die Elsässerlinie verlegen wollte. Projekte 1895–1896 der SCB und des Eisenbahndepartements; Gutachten 1896 von A. Jaeger (München), L. Proske (Wien) und C. Arbenz (Zürich), ferner von Baurat J. Stübben (Köln) sowie von Rob. Moser und C. O. Gleim. Am 31.7.1897 Einigung über ein neues Trassee der Elsässerbahn und eine neue Güterstation St. Johann. Bundesratsbeschluss vom 25.1.1898 über den Umbau des Personenbahnhofs als Durchgangsstation am alten Ort und die Tieferlegung der Geleiseanlagen (nach weiteren Verhandlungen auf 2,7 m festgelegt). 1900 Eröffnung des neuen **Güter-**
109 **bahnhofs Wolf** (bisher nur Rangierbetrieb). Nach Vollendung des neuen Elsässerbahn-Trassees (grösserer Bogen westwärts) 1901 Ausbau des alten Trassees zur Ringstrasse *(Viaduktstrasse–Steinenring–Spalenring–Kannenfeldstrasse).* 1902 Inbetriebnahme des Güterbahnhofs St. Johann (*Vogesenstrasse* Nr. 167) und des **provisorischen Bahnhofs SBB,** ehemals SCB (*Güterstrasse,* bei Nr. 109). 1907 Einweihung des **neuen Bahnhofs SBB**, der Eilgutanlage und des tiefergelegten Streckenabschnitts Basel–Pratteln. 1914 neues Trassee in höherer Lage der Elsässerlinie zwischen St-Louis und Basel–St. Johann. 1929 Inbetriebnahme des Rangierbahnhofs auf dem Muttenzerfeld (Gde. Muttenz BL).

1855 Eröffnung des Abschnittes Haltingen–Basel der Grossherzoglich Badischen Bahn (Linie Mannheim–Basel, im Bau seit 1838) mit **provisorischem Bahnhof** *(Messeplatz)* in Kleinbasel. Voraus gingen seit 1842 Verhandlungen, geführt von der Basler Eisenbahnkommission; vier Projekte 1844 von Salomon Hegner (s. oben Franz. Bhf.) für einen Kopfbahnhof ausserhalb der Stadt (Clara-Bollwerk, Bläsitor). Baden strebte aber einen Durchgangsbahnhof an, wegen der geplanten Weiterführung der Linie. Um 1850 Bahnhofskizze von Melchior Berri († 1854), der 1853–1854 Kunstbauten der Bahn bis Leopoldshöhe ausführte (Lit. 9). Seit der Eröffnung der Bahn bis Haltingen 1851 besorgten Pferdeomnibusse den Anschluss nach Basel. 1852 Staatsvertrag, Projektierung des **Bahnhofs** durch Baurat Josef Berckmüller, Ausführung 1859–1862 *(Messeplatz).* 1856 Eröffnung des Abschnittes Basel–Säckingen (1863 durchgehend über Waldshut nach Schaffhausen–Konstanz). 1873 Erweiterung der Bahnhofanlage, Bau des **Rangierbahnhofs** und des **Rohmaterialbahnhofs.** 1892 Projekt über Erweiterung sowie Verlegung des Güterbahnhofs. 1894 Projekte für Personenbahnhof (westl. Schwarzwaldallee) von Ing. W. Hetzel,

129

für Kopfstation (Güter- und Personenbahnhof hinter der heutigen Rosentalanlage) von Ing. H. Hassenstein, für Kopfstation (nördl. der Grenzacherstrasse, mit Güterbahnhof für alle drei Bahnen sowie Vorschubbahnhof) von Ing. Cesar Vicarino. Nach erfolglosen internat. Konferenzen 1893–1894 Vertrag 1900 mit bedeutenden städtebaulichen Entscheiden. 1905 Eröffnung des
106 neuen **Güterbahnhofs** *(Erlenstrasse* Nrn. 15–41) als Kopfstation nördlich des alten Bahnareals, mit breiter Geleiseauffächerung auf 24 ha. 1909–1913 Bau des westwärts verlegten neuen **Badischen Bahnhofs** (*Schwarzwaldallee* Nr. 200) sowie des **Rangier- und Vorschubbahnhofs** zwischen dem rechten Ufer der Wiese und Haltingen, auf ei-
106 ner Gesamtfläche von 235 ha (98 ha auf Schweizer Boden), mit höher gelegten Geleisen, 17 Brücken über Wasserläufe und Geleise, 5 Strassenbrücken und mehreren Tunnels. 1862 Eröffnung der Wiesetalbahn Stetten–Basel, Einführung von Nordosten her in einer Kurve in den Badischen Bahnhof.

Schliessung des Bahnkreises durch Verbindungslinien: 1873 Eröffnung der sog. Verbindungsbahn in weiter Kurve zwischen Bahnhof SCB und Badischem Bahnhof, mit *Eisenbahnbrücke.* 1878 Eröffnung der Verbindungslinie zwischen Badischer Bahn und Elsässerbahn, von Leopoldshöhe mit Rheinbrücke nach Hüningen; begonnen nach der Annektierung des Elsasses durch Deutschland 1871, aufgegeben nach dem 1. Weltkrieg. 1906 Verbindungsstrecke zwischen Güterbahnhof St. Johann und *Rheinhafen St. Johann;* 1918 Projekt Verbindungsstrecke zwischen Güterbahnhof St. Johann und **Rheinhafen Kleinhüningen** (siehe *Dreirosenbrücke*). 1926 Verbindungsstrecke zwischen Bad. Bahnhof und *Rheinhafen Kleinhünin-*
248 gen, mit **Hafenbahnhof.**

Lit. 1) *Pflichtenheft betreffend Verlängerung der Strassburg–Basler Eisenbahn von St, Louis bis in die Stadt Basel,* Basel, 9.6.1843, S. 142–144, 2) *Eisenbahn* 10 (1879), S. 137 15 (1881), Beilage zu Nr. 25, S. 8. 3) Grossratskommission für die Centralbahnhof-Angelegenheit, *Verzeichnis der Projekte und Eingaben, September 1894,* Basel 1894. 4) *SBZ* 27 (1896), S. 146; 30 (1897), S. 125; 31 (1898), S. 44; 35 (1900), S. 152, 210; 36 (1900), S. 105–107; 43 (1904), S. 197; 44 (1904), S. 285; 46 (1905), S. 308; 70 (1917), S. 185. 5) *SB* 6 (1914), S. 181–182. 6) *Der Badische Bahnhof in Basel,* Basel 1914. 7) Mathys 1949, S. 71–72. 8) Meier 1968, S. 142–144. 9) Germann 1969, S. 309. 10) Stutz 1976, S. 119–122, 149, 154, 227, 238, 240. 11) Basel SBB, *Basel und die Eisenbahn,* Basel 1978. 12) J. Schweikert, *Chronik über den Eisenbahnknotenpunkt Dreiländereck,* Basel o. J. (um 1982) 13) *Der Badische Bahnhof in Basel, DB,* Basel 1983. 14) Meles 1984, S. 25, 27–29, 31–35, 42–51. 15) Meles 1985, S. 2–9, 12.

Bahnhofstrasse
Siehe *Riehenring, Rosentalstrasse.*

Baldeggerstrasse → *Breite*
Urspr. Weg, parallel zur Verbindungsbahn (siehe *Bahnareal*) bis zur *Lehenmattstrasse,* 1904 Bau- und Strassenlinien. Mehrfam'reihenhäuser. SbA: N 60. **Nr. 38** Eckhaus, erb. 1925–1926. **Nr. 54** Erb. 1899–1900. A: Bm A. Bolliger.

Barfüssergasse → *Grossbasel*
Ehemals Spitalgässlein. 1843–1844 Anlage und Festlegung von Baubedingungen. 1862 Asphalttrottoirs. 1895 Korrektion bei Erweiterung der *Freien Strasse.* SbA: M 21. Siehe auch *Freie Strasse* Nrn. 68–74. Lit. 1) Birkner 1981, S. 9. **Nr. 3** Siehe *Freie Strasse* Nr. 90. **Nr. 6** Umgeb. 1893 sowie 1898–1899 zum Gesch'haus. A: La Roche & Stähelin. B: A. Merk. **Nrn. 8–10.** Weitgehend

umgeb. 1895–1896: Gasanzünderlokal mit Schlaf- und Appellraum und Aufseherwohnung. A: V. Flück. Einbau Elektromobil-Remise 1921–1922. A: C. Leisinger. **Nrn. 11–14** Wohn- und Gesch'häuser, erb. 1844–1853(?). A: C. Riggenbach. Abg. 1956. Lit. 1) Bucher 1985.

129 **Barfüsserplatz** → *Grossbasel*
Nach Abbruch des Esel- und Wasserturms und des Barfüsserklosters (Nr. 7) neue Akzentuierung durch Stadtcasino (1821–1824) (*Steinenberg* Nr. 14) und Neues Kaufhaus (1844–1846, Nr. 7). **Steblin-Brunnen** mit Samson und Dalila, 16. Jh., Erneuerungsprojekt 1833 von M. Berri (Lit. 9); Trog von 1846 urspr. an der *Freien Strasse*. **Tramstation** erb. 1900, A: Faesch & Werz, ersetzt 1946–1947. Gemüse- und Obstmarkt bis 1929 (Bezug der Markthalle an der Viaduktstrasse Nr. 10). 1929 Wettbewerb für Platzumgestaltung. Lit. 1) Sattler 1875, 1/III/9. 2) Schneider 1890, S. 61–63, 69–70, 127, 128. 3) Merian 1902. S. 113, 139. 4) *BJb* 1907, S. 289. 5) Kaufmann 1936, Nrn. 44–47. 6) Hagenbach 1939, Abb. 26. 7) Lendorff 1956, S. 43. 8) Meier 1968, S. 13 ff. 9) Germann 1969, Nr. 17. 10) Meier 1972, S. 26–30. 11) *BSt* 1974, S. 101 ff. 12) Maurer 1980, S. 70. 13) *BAK* 1981, 1/1; 1983, 7/2; 1985, 1/1.

130 **Nr. 3** Hotel du Vaisseau, später Metropol, erb. 1873. A: unbekannt, Ausf. Rud. Aichner. Wiener Café eingerichtet um 1890, zum «elektrisch-automatischen Café» umgeb. 1906, A: Wilh. Lodewig. Reich dekorierter Neubarockbau, ab 1926 mehrmals verändert, jetzt Textilfachgeschäft. Erweiterung 1900–1901 an der *Falknerstrasse* Nr. 37. Lit. 1) Schneider 1890, S. 127–128 (Vorgängerbau). 2) *BAK* 1981, 1/1.

129 **Nr. 7.** Ehem. Barfüsserkloster. **Barfüsserkirche.** Schiff 1788–1840 Salzablage. Ehem. Klosterbauten abg. 1821 für den Bau des Stadtcasinos (*Steinenberg* Nr. 14) und 1843–1844 für den Bau des **Neu-**
31 **en Kaufhauses,** eröffnet 1846, A: C. Riggenbach (Vorprojekt von Am. Merian 1841, Lit. 13). Verw. am *Steinenberg* Nrn. 8–12, Lagerhaus in der ab 1843 umgeb. Kirche (Bauaufnahme durch Riggenbach), Ladeplatz im ehem. Kreuzganghof, abgeschlossen durch
58 hohe Toranlage gegen den Barfüsserplatz. Betrieb durch die Entwicklung des Eisenbahnverkehrs überholt, Liquidation 1865, Abbruch des Kaufhauses 1874. Vergebliche Gesuche der röm.-kath. Gemeinde um Überlassung der Kirche 1869, 1872, 1880; Nutzung als prov. Postlokal 1875–1880. Studien zur Neuverwendung 1881 (Wiederherstellung zu Kultuszwecken, Markthalle, Gewerbeausstellung, Staatsarchiv, Truppenbereitschaftslokal), Abbruch für Töchterschulhaus vom Grossen Rat abgelehnt 1882. Bewerbung um die Einrichtung des schweiz. Nationalmuseums in der Kirche 1888. Ren. und Einrichtung des **Historischen Museums** Basel 1890–1894. A: G. und J. Kelterborn; Ren. und Neueinrichtung 1978–1981.
Lit. 1) Sattler 1875, 1/II/6. 1/III/6. 2) Reese 1881, S. 41. 3) *Basel und das Schweizerische Nationalmuseum,* Basel 1888. 4) Schneider 1890, S. 69–70, 131. 5) *Festbuch zur Eröffnung des historischen Museums,* Basel 1894. 6) Burckhardt 1901, S. 268–269. 7) Kaufmann 1936, Nrn. 42, 44. 8) *Kdm BS* III (1941), S. 196 ff. 9) *NZ* 17./18.6.1944. 10) *BVb,* Nrn. 232–234, 1954. 11) Lendorff 1956, S. 43. 12) Hist. Musem Basel. Die Barfüsserkirche, *SKF,* Basel 1959. 13) Germann 1967, Nrn. 49, 50, 63, 64. 14) Fürstenberger 1974, S. 81–83. 15) Maurer 1980, S. 71–73. 16) *UKD* 33 (1982), S. 7–15. 17) Bucher 1985.
Nr. 10 Restaurant Brauner Mutz, erb. 1913–1914. A: R. Sandreuter. Projekt auf Wunsch der Heimatschutzkommission mehrfach verändert. Fassade mit Sgraffiti und Malereien von F. Baur, Bauplastik K. Müller & Vogt. Schreinerarbeiten von H. Nielsen, elektr. Bel'körper von der Firma J. Leisinger. Lit. 1) *BAr,* 10.11.1914. 2) *BJb* 1915, S. 312 f. **Nr. 12** Wohn- und Gesch'haus, erb. 1901–1902. A: Ganser & Bernoulli.

Barren-Matte
Siehe *Theodorsgraben.*

Bartenheimerstrasse → *Iselin*
Parzellierung des Terrains von Bierbrauer L. Dietrich ab 1892. Zeilen von Ein- und Mehrfam'häusern. SbA: L 73.
Nrn. 3–17 Ensemble, darin Teilensemble der Nrn. 5–9. A und B: Bm S. Walti. Bb 1896, 1897. **Nrn. 11–13** A: G. Höchli. Bb 1896, 1897. **Nrn. 15–17** A: H. Nees. Bb 1897. **Nr. 37** A: Bm C. Broggi und F. Appiani. Bb 1901. **Nrn. 39–41.** A: Bm Samuel Walti. Bb 1898. **Nr. 43** Sichtbackstein. A und B: Zm R. Schilling. Bb 1898. **Nr. 45** A: Bm C. Broggi und F. Appiani. B: Th. Borneque. Bb 1898. **Nrn. 49–59/** *Rufacherstrasse* Nr. 57 und **Nrn. 48–58/** *Rufacherstrasse* Nr. 59. Erb. 1922. A: H. Bernoulli. B: Basler Bauges. (Erstprojekt 1914).
Nr. 8–14 *Sichtbackstein.* A und B: Bm J. Fr. Holzwarth. Bb 1896. **Nr. 18** A: Bm H. Hägin. Bb 1898. **Nrn. 20–22** A: Bm J. Gutekunst. B: E. Chappel. Bb 1898. **Nrn. 24–26/** *Sierenzerstrasse* Nrn. 21–23. A: wohl D. Kessler. Bb 1898–1899. **Nrn. 28–30** Bb 1899. A: D. Kessler. **Nrn. 32–38** A und B: Bm C. Burgmeier, Plan C. Dinser. Bb 1899.

Baumgartenweg → *Gundeldingen*
Angelegt 1891–1892 im Zus'hang mit der Überbauung *Tellplatz* Nrn. 9–10. Mehrfam'reihenhäuser. SbA: O 38.
Nrn. 9–11 Mit Zimmerei, Schreinerei und Magazin, erb. 1897–1900. A und B: Bm M. Danzeisen. **Nrn. 13–23** A und B: Bm Gebr. Meyer. Bb 1899, 1900. **Nr. 4** A: U. Hammerer. B: Gm J. Chappel. Bb 1905. **Nrn. 6–20** Erb. 1905–1907. A: U. Hammerer, Ausf. Bm H. Kühner. B: Zm F. Maier, Steuer & Wydler, Karoline Kühner.

Bechburgerstrasse → *Breite*
Geplant 1908, erstellt 1911. Vorw. Mehrfam'reihenhäuser mit Vorgärten bzw. schmalen Grünstreifen. SbA: N 65.
131 **Nrn. 9–11** A: La Roche & Stähelin. B: AG für Arbeiterwohnungen auf der

130
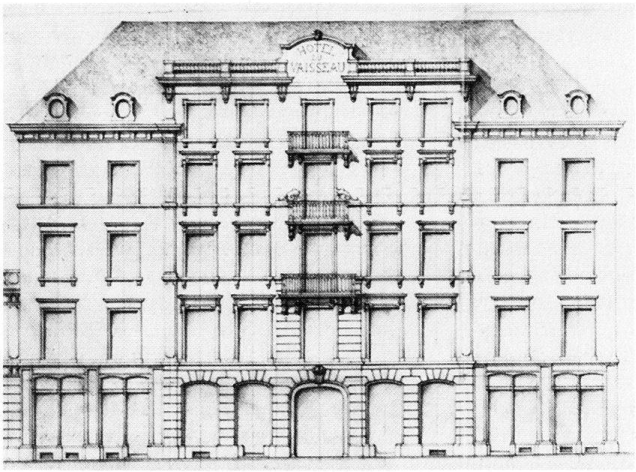

131
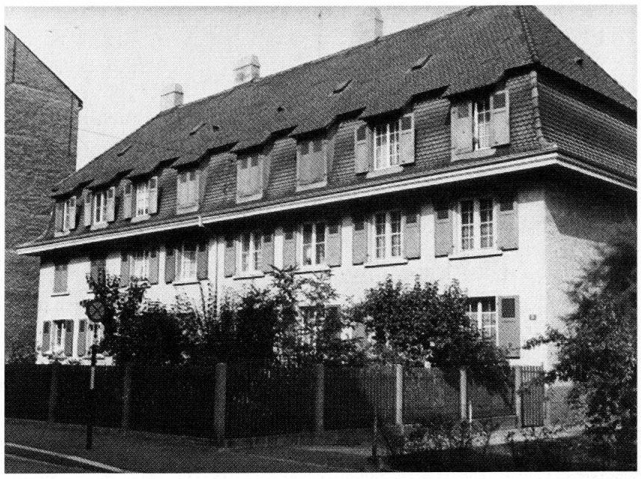

Breite. Bb 1910. **Nrn. 6–8** A: H. R. Steuer. B: F. Martin (Nr. 6). Bb 1914. **Nrn. 10, 12** A und B: M. Oelhafen. Bb 1910.

Beinwilerstrasse → *Gundeldingen*
Angelegt um 1895. **Nrn. 1–9** Siehe *Pfeffingerstrasse* Nr. 85. **Nrn. 4–18** Siehe *Jurastrasse* Nrn. 46–50.

Belchenstrasse → *Gotthelf*
Angelegt 1876. Verlängerung bis zum *Bundesplatz*, quer durch den *Schützenmattpark*, geplant 1885. Mehrfam'reihenhäuser mit Vorgärten aus den 1880er Jahren.

Bellingerweg → *Klybeck*
Angelegt um 1900. Einfache Mehrfam'reihenhäuser. **Nrn. 15–21** A: Bm A. Schnetzler. Bb 1910, 1904. **Nrn. 23–25** Eckhaus. A: A. Söll. Bb 1896.

132

Benkenstrasse → *Bachletten*
Der kleine Park, angelegt 1925, urspr. Allmend des Bürgerspitals. Einfam'reihenhäuser. **Nr. 5** Erb. 1923–1924. A: A. Tittel. **Nrn. 7–19** A: E. Ott. B: Baugen. Schützenmatt. Vorgärten. Bb 1910. **Nr. 21** Erb. 1924–1925. A: G. (II.) Doppler.
132 **Nrn. 61–71** A: G. Stamm. B: Gebr. Stamm. Mit durchlaufenden Loggien im ersten Obergeschoss. Bb 1919. **Nrn.**
132 73–79 Erb. 1924. A: Gebr. Stamm.

Bergalingerstrasse → *Wettstein*
Angelegt 1915 auf Initiative von Arch. Albert Eichin und Ing. Ernst Oelhafen. SbA: P 128. **Nrn. 1–37, 6–42** Ein- und Mehrfam'reihenhäuser mit Vorgärten, erb. 1919–1921. A: A. Eichin.

Bernoullistrasse → *Vorstädte*
Ehem. Schanzengelände. Planung 1862, Ausbau mit Asphaltbelag und gepflästerten Trottoirs 1876. An der Kreuzung mit der *Schönbeinstrasse* lagen sich Bernoullianum (Nrn. 30–32) und Universitätsbibliothek (*Schönbeinstrasse* Nrn. 18–20) gegenüber. SbA: K 18.
Nrn. 4–8. Mehrfam'reihenhäuser. A und B: Bm J. Zehnder. Bb 1887. **Nr. 18** A: P. Reber. B: Chemieprof. Julius Piccard. Bb 1877. Lit. 1) *BZ*, 27.5.1981. 2) *BAK* 1981, 2/2. **Nr. 20** Abg. Lit. 1) *BAK* 1981, 2/2. **Nr. 26** Mehrfam'reihenhaus. A: P. Reber. B: R. Stähelin. Bb 1878.

Nrn. 30–32 Bernoullianum. Anstalt für Physik, Chemie und Astronomie, erb. 1872–1874. A: J. J. (II.) Stehlin. Erstellt als Ersatz für die Räume im Museum (*Augustinergasse* Nr. 2) und für die phy-
82 sikal. Astronomie (Kuppel). Bauprogramm von Physikprof. Ed. Hagenbach. Name zur Erinnerung an die berühmte Gelehrtenfamilie. Eingangs-«Ehrenhalle» mit den Büsten von Jacob (1654–1705), Johann (I.) (1667–1748) und Daniel Bernoulli (1700–1782) und von Leonhard Euler (1707–1783), 1874–1875 von H. Ruf (Lit. 8). Amphitheatral. Hörsaal für 500 Personen. Erw. und Saalneugestaltung 1956. A: A. Rederer. Davor Plastik Ruhende von J. Probst, Kunstkredit 1920. Lit. 1) *Die Eröffnungsfeier des Bernoullianums in Basel*, Basel 1874. 2) Stehlin 1893, S. 43–44, Bl. 29–31. 3) Kaufmann 1936, Nr. 17. 4) *Arbeiter-Zeitung*, 30.11.1960. 5) Brönnimann 1973, S. 133. 6) Fürstenberger 1974, S. 51 f. 7) *BN*, 28.12.1974. 8) Wanner 1975, S. 40–52. 9) Maurer 1980, S. 134.

Binningerstrasse → *Am Ring, Bachletten, Gundeldingen*
Erster Abschnitt der Ausfallstrasse, welche von der Heuwaage entlang des
1 *Birsig* nach Binningen BL und Bottmingen BL führt (die weiteren Abschnitte heissen in Binningen Baslerstrasse und Bottmingerstrasse; in Bottmingen dann wieder Baslerstrasse). Vgl. auch *Oberwilerstrasse*. Korrektion 1859, Trottoirs und Fahrbahnbekiesung 1866. Seit 1887 verlaufen längs des rechten Strassenrandes die Geleise der Birsigtalbahn nach Rodersdorf SO (siehe Nr. 2). Strassenverbreiterungen ab 1902. SbA: O 10.
Nrn. 9–15 Dampfsäge, erb. 1863–1864. B: L. Paravicini. Übernommen von G. Stächelin und Nutzung als Holzlager, Schreinerei, Küferei und Wagnerei. Abg. Ersetzt durch Mehrfam'reihenhäuser mit Ladengesch. A und B: G. Stächelin. Bb 1901. Nr. 15 mit Restaurant Birseckhof und Stallungen für 24 Pferde; zur Autogarage umgeb. 1922. Restaurant in Nr. 9 (heute Chez Alain) eingerichtet 1923. Lit. 1) Kaufmann 1930.
Nr. 2 Stationsgebäude der Birsigtalbahn (siehe *Strassenbahnnetz*) als Ersatz des ersten an der *Steinentorstrasse*. A: Faesch & Werz. Bb 1900. Umbau 1944–1945. A: E. Zumthor. Güterschuppen erb. 1901. Lit. 1) *SBZ* 38 (1901), S. 70–71. 2) *BZ* 1977, Nr. 237, S. 33. 3) *BAK* 1982, 9/1. **Nr. 2a** Siehe *Heuwaage*.
Nrn. 4–8 Gasanstalt, erb. 1852. Holzgasanlage, entwickelt von Max von Pettenkofer, erstellt von Ing. Gaspard Dollfus und nachher an Dollfus verpachtet. Verlegung 1860 an die *Fabrikstrasse* Nr. 40. Am alten Ort Verw'gebäude (Nr. 4) 1860, Aufst. 1896–1897. Umbau 1922–1923. A: E. und P. Vischer. Umbau des Betriebsgebäudes 1878. A: Vischer & Fueter. Lit. 1) Reese 1881, S. 15–16. 2) Burckhardt 1903, S. 216–217. 3) *Gas 1923*, S. 12. 4) *Gas 1952*, S. 2–4, 8. 5) Mommsen 1962, S. 37–45. 6) Oswald 1968, S. 37.
Nrn. 14–16 Bad- und Waschanstalt. A und B: Ing. Rud. Merian. Bb 1865. Später Wassermesserwerkstatt. Teilw. abg. Lit. 1) Birkner 1978, S. 468.

Birkenstrasse → *Gotthelf*
Erschliessungsstrasse, angelegt 1894, mit Betonkanal, Trottoirs und bekiester Fahrbahn. Mehrfam'reihenhäuser mit Vorgärten. SbA: L 63. **Nrn. 23–25**/*Ahornstrasse* Nr. 19. A: C. Dinser, Ausf. und B: Bm H. Schatzmann. Bb 1904. **Nrn. 27–29** A: Bm G. Höchli. B: G. H. und C. Reif. Bb 1901. **Nrn. 31–33** A: F. Söll. Ausf. und B: Bm G. Höchli. Bb 1896. **Nrn. 39–41** A: wohl M. Oelhafen. Ausf. und B: Bm J. und R. Meyer. Bb 1896. **Nr. 24** A: E. Pfrunder. B: C. Lehmann. Bb 1903. **Nr. 26** A: E. Grether. B: C. Lehmann. Bb 1903. **Nrn. 28–34** A: F. Söll. Ausf. und B: Bm G. Höchli. Bb 1897, 1896.

Birmannsgasse → *Am Ring*
Planung 1861, Ausf. 1863–1866. Kanalisation 1894–1895. Meist zweigeschoss. Zwei- und Dreifam'reihenhäuser. SbA: L 19–20.
Nr. 5/*Socinstrasse* Nr. 6. A: W. Fichter. Bb 1876. **Nrn. 27–29** A und B: E. Oelhafen. Bb 1891. **Nr. 31** Siehe *Nonnenweg* Nrn. 10–20. **Nrn. 37–39** A: Bm J. Heer. Bb 1873. **Nr. 45** Mit Durchfahrt. A und B: Zm J. Götte. Bb 1872. **Nrn. 2–4** A: L. Friedrich. Bb 1875. **Nrn. 6–8** Abg. Lit. 1) *SB* 4 (1912), S. 62, 65, 67. **Nr. 14** Erb. 1866. B: Kfm M. Oswald. Verandaanbau. **Nrn. 32–38** Schürzen- und Juponsfabrik Birmannshof, erb. 1918. A: E. Ekkenstein. B: C. Schneider & Cie. Lit. 1) *SB* 11 (1919), S. 178–184. **Nrn. 40–48**/*Spalenring* Nr. 101. Erb. 1869–1874. A und B: Bm E. Bruckner.

Birs
1 Wichtigster schweizerischer Jurafluss,
92 stark industriell genutzt, begleitet von der Eisenbahnlinie Basel–Delémont (siehe Kap. 1.1: 1891). Von *St. Jakob* bis zur Mündung in den *Rhein* Kantonsgrenze zwischen Basel-Stadt und Basel-Land. 1798 Vermessung des unregulierten Laufs durch Joh. Jak. Schäfer. Korrektion geplant ab 1807, ausgeführt ab 1811, bis 1823 Beratung durch den badischen Wasserbauing. J.G. Tulla (den Schäfer beim Studium der Linthkorrektion kennengelernt hatte, vgl. Bern, Aare-Korrektion), Verzögerung durch die Kantonstrennung 1833, Abschluss 1857 unter Ing. A. Merian. 1878 Einbau von Schwellen im Flussbett. 1881 grosse Hochwasserzerstörungen, 1901–1903

Uferverbauungen mit Eisenbeton. Bei der Neuen Welt BL das Wuhr zur Ableitung des *St. Alban-Teichs*. Siehe auch *Zürcherstrasse*. Lit. 1) *GLS* 1 (1902), S. 268–271. 2) E. Golder, *100 Jahre Birswuhr neue Welt*, hg. vom Baudepartement BS, Basel 1984.

Birsfelden (Basel-Land)
Siehe *Rheinhäfen*.

Birsfelderstrasse → *Breite*
Sechzehn Arbeiterreihenhäuser mit Gärten, am sog. Birskopf, erb. 1877. B: Sarasin & Co. **Nrn. 15, 27, 35** im urspr. Zustand. Lit. 1) Bücher 1891, S. 301.

Birsig
1 Der Flusslauf des Birsig durchzog weit-
31 gehend offen das Altstadtgebiet zwi-
78 schen der Stadtmauer beim Steinentor
92 (Durchlass) und der Mündung in den
93 Rhein an der *Schifflände*. Durch Schutt-
94 ablagerungen und Fäkalien wurde er zum Krankheitsherd: bei der Choleragefahr 1830 verlangte das Sanitätskollegium energisch die Sanierung, erst nach der Choleraepidemie 1855 Überwölbungsprojekt. Korrektionsprojekt auf Stadtgebiet 1885, ausgeführt 1886–1890. Zwischen *Barfüsserplatz* und *Rüdengasse* Überwölbung, darüber Anlage der *Falknerstrasse*, 1899–1900, Bauleitung Ing. H. B. Bringolf. Nach 1920 Einwölbung zwischen *Steinenberg* und *Heuwaage*. Bei Binningen BL Abzweigung des *Rümelinbachs*. 1887 Eröffnung der Birsigtalbahn (siehe *Strassenbahnnetz*). Siehe auch *Binningerstrasse, Pfluggässlein, Viaduktstrasse*. Lit. 1) Schneider 1890, S. 19, 35, 60, 64, 68, 87. 2) *GLS* 1 (1902), S. 271–272. 3) Blum-Nüesch 1913, S. 87. 4) Paul Kölner, *Der Birsig in Basels Stadtgeschichte und Stadtbild*, Basel 1930. 5) *Kdm BS* I (1932), S. 7–10, 301–302, 308. 6) Kaufmann 1936, Nrn. 35, 45, 61. 7) Lendorff 1956, S. 36. 8) Meier 1968, S. 105–108.

Birsigstrasse → *Am Ring, Bachletten*
Bis 1860 Munimattweg genannt (vgl. Brunnen bei Nr. 2). Korrektion 1846, Ausbau mit Trottoirs bis zur *Viaduktstrasse* 1887. Verlängerung bis *Bundesplatz* 1902. Industriebetriebe, Mehrfam'reihenhäuser, teilw. mit Vorgärten; beidseits der *Pfirtergasse* Arbeiterhäuser. SbA: L 23.
Nr. 45 (urspr. Nrn. 3–5) Mechan. Werkstatt am *Birsig*. B: A. Harder. Bb 1861. Erw. 1867, 1880. Übernahme 1887 durch Masch'ing. A. Schellenberg. Ausbau für die Produktion von Textilmasch. und Kraftgasmotoren. 1907 Chem. Waschanstalt und Färberei Schellenberg & Cie. Abg. Siehe *Viaduktstrasse* Nr. 60.
110 **Nr. 51** Zoolog. Garten. Projektierung
133 und Tierhäuser von G. Kelterborn 1873. Gartengestaltung: Stadtgärtner M. Weckerle. Eröffnung 3.7.1874. Romant.

133

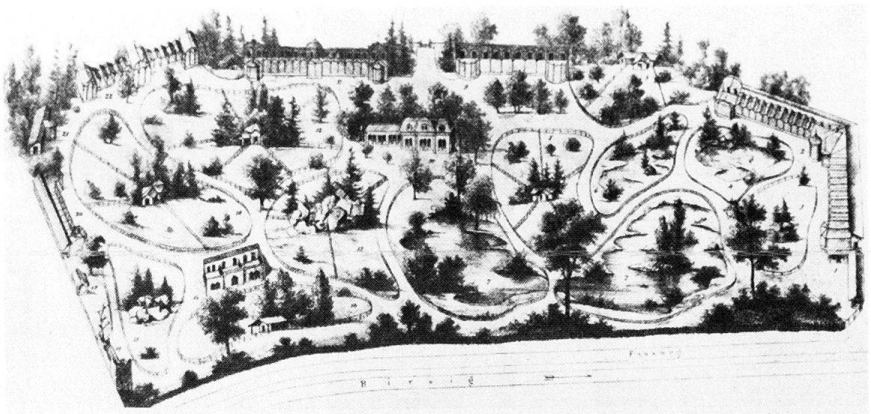

1. Aufseherwohnung und Eingang.
2. Volière für Tauben und Hühner.
3. Nagethiere.
4. Bieber und Fischotter.
5. Laufvögel.
6. Stelzvögel.
7. Wasservögel.
8. Rehe.
9. Volière für Wildhühner.
10. Restauration.
11. Volière für Fasanen.
12. Hirsche.
13. Gemsen und Steinböcke.
14. Rennthiere.
15. Bären.
16. Wisent (Auerochs).
17. Wildschaafe und Ziegen
18. Eulenburg.
19. Wildschweine.
20. Raubthiere.
21. Exotische Vögel.
22. Raubvögel.

Anordnung malerischer Bauten: Bären-
63 zwinger, Hirschhaus, Rehhäuschen (erhalten), Raubtierhaus (abg. 1904), Raubvögel-Volière, Fasanen-Volière, Gemsen- und Steinbock-Gehege, Büffelhaus, Eulenburg, Wildschwein-Gehege, Vogelteich, Seehund-Gehege. Restaurant (*Bachlettenstrasse* Nr. 75) und Direktorenwohnhaus mit Büros und Kassa von Vischer & Fueter. Es wurden 94 Säugetiere und 416 Vögel (vorw. einheimische Tierarten) gezeigt. Später auch exotische Tiere und Schaustellungen «fremder Völker». Elefanten- und Zebrahaus in maurischem Stil, erb. 1891. A: R. Tschaggeny. Bisonhaus 1896, Elchhaus 1900. Neues Raubtierhaus in indischen Formen, erb. 1901–1904. A: E. La Roche. Antilopenhaus 1909. A: F. Stehlin. Gartenerweiterungen 1884, 1929, 1939. Siehe Kap. 2.6 und Anm. 97, 98. Lit. 1) *Eisenbahn* 5 (1874), S. 90 ff. 2) *TM* 5 (1877). 3) Sarasin 1937, S. 198–202. 4) *BSt* 1974, S. 10 ff. 5) *BZ*, 28.7.1984, S. 27. 6) *BAK* 1984, 12/2. 7) *BAK* 1985, 4/1. **Nr. 75** Mehrfam'haus, erb. 1871. B: F. Weitnauer. **Nr. 77** Indiennefabrik am *Rümelinbach*. Walkehaus und Wohnung, erb. 1807. Fabrikneubau 1810. B: E. Linder. Erw. 1830, 1845 und 1871. B: F. Weitnauer. Mechan. Schreinerei 1891. B: Bm A. Weitnauer. Ausbau 1891 und 1896. Neubau 1926. A: Bercher & Tamm. B: W. Weitnauer & Cons. **Nrn. 79–83** Mehrfam'reihenhäuser, erb. 1888–1889. B: Bm A. Weitnauer. **Nrn. 89–97** Siehe *Pfirtergasse*. **Nr. 117** A: E. Ott. Ausf. und B: Bm F. Tscherter. Bb 1905. **Nrn. 119–121** A: E. Ott? Ausf. und B: Bm H. Schatzmann. Bb 1903. **Nrn. 125–129/** *Therwilerstrasse* Nrn. 20–22. A: A. Kiefer. Ausf. und B: Bm J. Walti. Bb 1903. **Nrn. 131–133** A und B: R. Leitner. Bb 1909. **Nrn. 135–137** A: wohl R. Leitner. Ausf. und B: W. Schweizer. Bb 1914. **Nr. 139** A und B: W. Schweizer. Bb 1918.
Bei Nr. 2: **Munimattbrunnen**, errichtet 1854. Lit. 1) Burger 1970, S. 118. **Nr. 2** Abg. Lit. 1) *BAK* 1981, 7/1. **Nr. 8** A: F. Fränkel. Bb 1881. **Nrn. 10–12** A: J. Keller. B: G. Vorwalter. Bb 1880. **Nr. 14** Verw'gebäude des Allg. Consumvereins. A: R. Fechter. Bb 1894. Erdgesch. umgeb. 1904. Siehe auch *Rümelinbachweg* Nrn. 45–53. **Nr. 26**. A: Bm J. J. Gutekunst. B: C. Zinser. Bb 1887. **Nrn. 28–36** A und B: Bm J. Stamm. Bb 1887, 1888. **Nr. 74** Seifensiederei am *Rümelinbach*, erb. 1861–1862. B: H. Bürgin. Umbau zur Essigfabrik 1872. B: Tschopp & Schwab. Abg. Siehe *Tiergartenrain* Nrn. 1–5. **Nrn. 78–84** A: Bm J. Heid und U. Flury. Bb 1880. **Nrn. 90–102** Giesserei am *Rümelinbach*, erb. 1853. B: J. Krug. «Neue Giesserei», erb. 1857. B: Mech. F. Burckhardt. Erweiterungen 1858–1860, 1864. Locomobil 1874. Abg. Mehrfam'reihenhaus (Nrn. 92–94) A: Bm J. Stamm. Bb 1896. Einfam'reihenhäuser (Nrn. 96–102). A: G. Stamm. Bb 1904. **Nr. 112/** *Oberwilerstrasse* Nrn. 26–28. A: D. Kessler. Ausf. und B: Bm F. Albert. Bb 1904. **Nrn. 114–116** A: D. Kessler. Ausf. und B: Bm F. Albert. Bb 1903. **Nrn. 118–120** Doppelhaus, erb. 1906. A: E. Ott. Lit. 1) *BJb* 1907, S. 265. **Nrn. 122–124/** *Therwilerstrasse* Nr. 9. Einfam'reihenhäuser. A: E. Faesch. B: K. Burgmeier. Bb 1909. **Nrn. 132–134/** *Therwilerstrasse* Nr. 16. A: E. Ott. Ausf. und B: Bm B. Bötsch. Lit. 1) Brönnimann 1973, S. 75. **Nrn. 136–140** Einfam'reihenhäuser. A und B: Bm B. Bötsch. Bb 1901.

Birsstrasse → *Breite*
Auch urspr. Name der *Grellingerstrasse*. Strasse entlang der Birs. Mehrfam'reihenhäuser mit teilw. tiefen Vorgärten. **Nrn. 2–4** Siehe *Zürcherstrasse* Nr. 180. **Nr. 40** Erb. 1929–1930 A: R. Glaser. **Nrn. 120–122** A und B: M. Oelhafen. Bb 1907. **Nrn. 202–216/** *Lehenmattstras-*
134 *se* Nrn 255–267/ *Redingstrasse* Nrn. 38–42 Mehrfam'reihenhäuser der Eisenbahner-Genossenschaft, erb. 1919–1920. A: Widmer, Erlacher & Calini.

134

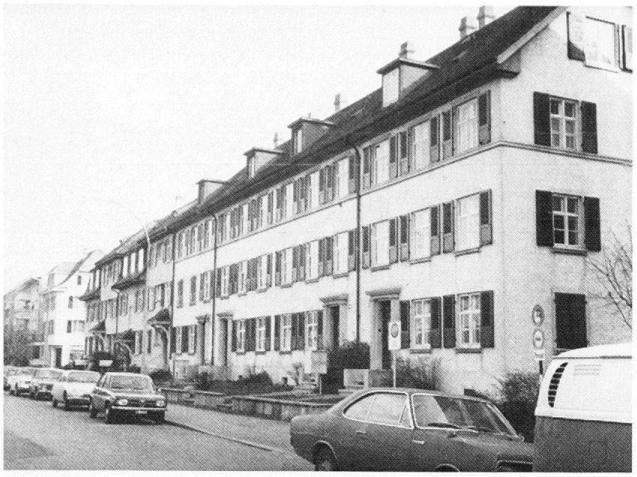

136

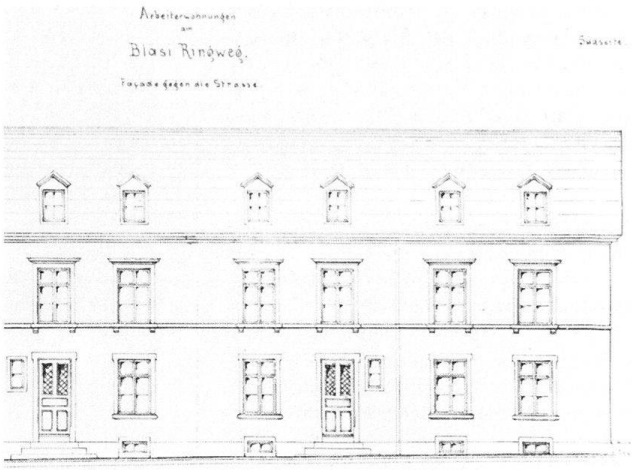

135

137

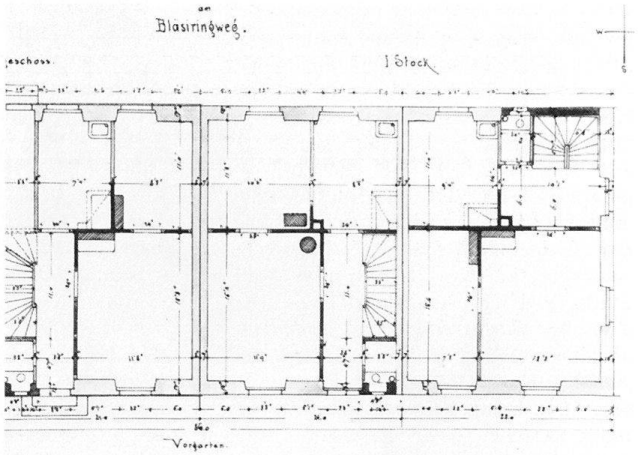

Bläsiring → *Matthäus*
1870 Statuten der Baugesellschaft für Arbeiterwohnungen. 1872–1873 Anlage des Weges, 1894 bis *Efringerstrasse* verlängert. 1872 bis 1893 erbauten die Arch. R. Fechter und Vischer & Fueter
136 75 Ein- und Mehrfam'häuser mit Vor-
137 gärten, meist in Gruppen zu vier und fünf Häusern.
Bläsistift. Brausebad, erb. 1888–1889. A: Vischer & Fueter. Treffpunkt der Arbeiterbevölkerung. Abg. 1968. Lit. 1) Bücher 1891, S. 291 f. 2) G. G. G. 1977, S. 34 und 114 f.
Nr. 9 Mehrfam'reihenhaus A und B: Bm A. Heppler und J. Mühlenbach Bb 1895. Werkstatt im Hinterhaus zur Schraubenfabrik ausgeb. 1918. **Nrn. 11–15** Mehrfam'reihenhäuser. A: Zm S. Maier. Nr. 13 mit Hofbauten und Ladengeschäft. Bb 1895. **Nrn. 17–19** Mehrfam'eckhaus B: G. F. Gutekunst, Steinhauergeschäft. Bb 1897. **Nrn. 45, 47** und *Breisacherstrasse* Nrn. 115–121, 116–120. Arbeiterreihenhäuser, erb. um 1875. **Nrn. 99–121** Arbeiterreihenhäuser, erb. 1876–1878. In zwei Gruppen angeordnetes Ensemble. **Nrn. 123–141** Arbeiterreihenhäuser, erb. 1872. Zehnteiliges, in drei Gruppen angeordnetes Ensemble. **Nrn. 153–157** Mehrfam'reihenhäuser, teilw. mit Vorgärten, erb. um 1875.
Nrn. 18–22 Arbeiterwohnhäuser. A: Vischer & Fueter. Bb: 1893. **Nrn. 24–44.** erb. 1888–1890; abg. **Nr. 48** Mehrfam'reihenhaus. Bb 1929. **Nr. 50** Siehe *Klybeckstrasse* Nr. 83. **Nrn. 122–142/** *Mörsbergerstrasse* Nr. 58. Arbeiterwohnhäuser, erb. 1872. Ensemble von zehn, in drei Gruppen geordneten Reihenhäusern. **Nrn. 140–142** Mehrfam'reihenhäuser, erb. um 1880.

Blauensteinerstrasse → *Gundeldingen*
Angelegt 1903. Mehrfam'reihenhäuser mit schmalen Vorgärten. **Nrn. 11–19** A: L. Pfulmann. B: Emil Pfulmann. Bb 1907. **Nrn. 31–33** A: P. Haenel. B: A. Petermann. Bb 1904. **Nrn. 2–4** A und B: Bm Mönch & Wörner. Bb 1905. **Nrn. 6–10** A: E. Pfrunder. B: G. Schenker. Bb 1910. **Nr. 12** A: J. U. Hammerer. B: G. Schneider. Bb 1911. **Nrn. 14–20** A: A. Kiefer. B: Terrain-Baugen. Merkur. Bb 1914. **Nr. 32** A: L. Pfulmann. B: Schaub & Roggenstoss. Bb 1908. **Nr. 34** A: E. Grether. Ausf. und B: Bm P. Götzinger. Bb 1905.

Blauenstrasse → *Gotthelf*
135 **Nrn. 5–15, 2–18** Arbeitersiedlung. 14 einfache zweigesch. Reihenhäuser mit Vorgärten, erb. 1877–1878. A: E. Vischer. B: Stiftung seines Bruders A. Vischer-Sarasin. Lit. 1) Bücher 1891, S. 302.

Bleichestrasse → *Rosental*
Ehem. Bleicherwiese am *Riehenteich.* Mehrfam'häuser mit Vorgärten. **Nr. 7** A: R. Aichner. B: Wwe Schloz. Im Hintergebäude Stallungen. Bb 1897. **Nr. 15** A: C. Dinser. Ausf. und B: Bm J. Haberbusch. Bb 1894. **Nrn. 19–31.** Erb. 1880–1881, meist von Bm J. Keller. In Nr. 31 Restaurant mit Kegelbahn.

Blumengasse
Siehe *Maiengasse.*

Blumenrain → *Grossbasel*
1872 Abbruch des St. Johann-Schwibbogens bei Nr. 25. Das starke Gefälle behinderte den Fuhrverkehr. Korrektur und Nivellierung beim Bau von Nr. 2. Projekt einer 17 m breiten Parallelstrasse («Stückelbergstrasse») 1927. Verbreiterung 1935–1937, der Stückelbergs Haus (Nr. 25) und der Segerhof (Nr. 19) weichen mussten. Lit. 1) Kaufmann 1936, Nrn. 65–66. 2) Maurer 1980, S. 74–75. 3) *BAK* 1984, 3/1.
Nr. 1 Wohn- und Gesch.-Eckhaus (vgl. *Marktgasse* Nr. 4), mit Durchfahrt in die Blumengasse. A: E. Pfrunder, B: Wwe. M. Sattler. Bb 1910. **Nr. 3** Wohn- und Gesch'haus Zum Korb, erb. 1914. A: R. Linder. Fassade in gelbem Haustein. Lit. 1) *BJb* 1915, S. 311. **Nr. 19** Segerhof, erb. 1787–1788. A: S. Werenfels.

B: C. Burckhardt-Merian. Im Januar 1814 Wohnsitz Zar Alexanders I. von Russland. Typischer vornehm-schlichter Kaufmannssitz des 18. Jh. Von Marie Burckhardt (1839–1923) wurde das auch im Innern vollständig erhaltene Haus durch Legat dem Hist. Museum als «Burckhardtisches Museum» bzw. Museum baslerischer Wohnkultur des 18. Jh. vermacht. Abbruch 1935. Teile des Innern im 1951 eröffneten Kirschgartenmuseum (*Elisabethenstrasse* Nr. 27) wieder eingebaut. Lit. 1) Burckhardt 1946, S. 48–69. 2) H. Reinhardt, *Der Kirschgarten*, Basel 1951. 3) *BAK* 1978, 1/1. **Nr. 25** Siehe *Petersgraben* Nr. 1.

Nr. 2 Ehem. Salzhaus, umgeb. 1838 zum Rhein-Lagerhaus, 1861 zur Gewerbehalle als Verkaufslokal für Möbel, Haushaltungsgegenstände usw.; ab 1881 auch Ausstellung der Mustersammlungen des Gewerbemuseums (siehe *Pe-*
138 *tersgraben* Nr. 52); abg. Neubau **Kantonalbank** 1902, A: G. Stamm. (Projekt von Robert Rittmeyer, Winterthur, publ. in Lit. 1). Lit. 1) *AA* 20 (1901/II), S. 150. 2) *Basel 1895*, S. 3. 3) *BJb* 1901, S. 299; 1903, S. 275. 4) Merian 1902, S. 193. 5) Blum-Nüesch 1913, S. 105. 6) *BZ* 1984, Nr. 58, S. 26.

2 **Nr. 8** Hotel Drei Könige. Neubau 1842–1844. A: Am. Merian. B: Schneidermeister Joh. Jak. Senn. An der Fassade Königsstatuen, um 1730, vom Vorgängerbau. Vornehmstes Hotel in Basel; eines der Hauptwerke des Klassizismus in der Stadt. Der rheinseitig geplante Quai bis zum St. Johannstor wurde wegen des erliegenden Schiffsverkehrs nicht ausgef. Anbau (Nr. 10) 1911–1912 von Suter & Burckhardt. Lit. 1) Stocker 1890, S. 97–128. 2) Schneider 1890, S. 89–90. 3) *Basel 1895*, S. 3. 4) Merian 1902, S. 131–137, 140, 150–151. 5) Blum-Nüesch 1913, S. 104 f. 6) Hagenbach 1939, Abb. 36. 7) Lendorff 1956, S. 44, 45. 8) Meier 1968, S. 180–181. 9) Fürstenberger 1974, S. 66 f. 10) Maurer 1980, S. 74–75.

138

Nr. 12 Hotel (heute Cochon d'Or und Méditerrannée), erb. 1902. A: H. Tamm; weitgehend umgeb. 1942–1943. Lit. 1) *BJb* 1902, S. 216. **Nr. 16** Wohn- und Gesch'haus, erb. 1901–1902. A: La Roche & Stähelin, B: Fritz Bossard.

Bonergasse → *Kleinhüningen*
Urspr. Weg zu Bündten und Sandmatten am Rheinufer. Später Krautgasse genannt; Zugang zum zweiten Schulhaus (erb. 1874–1875, abg.; vgl. *Schulgasse* Nr. 12, *Dorfstrasse* Nr. 51). Lit. 1) Hugger 1984, S. 33.

Nr. 75 Ehem. Gemuseussches Landhaus, 2. H. 18. Jh. Um 1850 an Alexander Clavel-Merian, Begründer der Chem. Fabrik (*Klybeckstrasse* Nrn. 141–151). Um 1890 Innenumbau und Ostflügel mit Clavel-Wappen und hohem Dach. Grosser Landschaftsgarten mit Weiher. Verbindung zur ehem. Schusterinsel, wo Clavel Jagden veranstaltete. Heute Restaurant «Schifferhaus» der Schweiz. Reederei AG. Lit. 1) Gehrig 1941, S. 50–52 2) *NZ* 25.8.1973. 3) Hugger 1984, S. 43–44.

Brantgasse → *Clara*
Geplant 1875 als Erasmusgasse, gebaut 1879. Mehrfam'reihenhäuser. SbA: P 54. Lit. 1) Siegfried 1921, S. 93.

Nr. 5 Logier- und Vereinshaus des christl. Jünglingsvereins. A: Vischer & Fueter. Bb 1891.

Nrn. 4–8 Erb. 1875. A: Bm J. J. Gutekunst. Nr. 6 aufgestockt 1936. **Nr. 10** A: D. Kessler. Ausf. und B: Bm J. Naegelin. Bb 1894. **Nrn. 12, 14**/*Klingentalstrasse* Nrn. 78–82. A: D. Kessler. B: O. Heimerdinger. Bb 1909.

Breisacherstrasse → *Matthäus*
Bau- und Strassenlinien 1875. SbA: P 42. Vorw. Mehrfam'reihenhäuser mit Vorgärten.

Nr. 1 Ehem. Färberei- und Appreturges. (1901 fusioniert aus den 1840 von A. Clavel und 1882 von F. Lindenmeyer gegr. Betrieben). **Nr. 9** A: E. Ott. Bb 1903. **Nr. 23** A und B: Bm A. Boos. Bb 1902. **Nrn. 27–29** A: G. Doppler. Ausf.: Bm Straub & Büchler. B: Schreinerm Ch. Lehmann. Bb 1896. **Nrn. 31–33** A: wohl G. Doppler. Ausf.: Bm A. Marxer. B: Ch. Lehmann. Bb 1898. **Nr. 35** Erb. 1899–1900. A: A. Kiefer. B: Ch. Lehmann. Mit Durchfahrt. **Nrn. 37–39** A: G. Doppler. B: Ch. Lehmann. Bb 1901, 1899. **Nr. 41** Mit Ladengesch. A und B: R. Linder. Bb 1894. **Nr. 43** Erb. 1894. A: wohl R. Linder. B: Gärtnerm R. Tschopp. Gewächshäuser 1894 und 1897. **Nr. 45** Siehe *Erasmusplatz* Nr. 14. **Nr. 51** Siehe *Leuengasse* Nrn. 5–13. **Nr. 53** A: D. Kessler. B: A. Probst. Bb 1894. **Nr. 59** A: L. Foerster. B: Bernhardt Matter. Bb 1890. Später an Jos. Werner-Weckemann, Schlosserm und Rolladenfabrikant (Werkstatt im Hinterhaus). **Nrn. 61–73** A und B: Bm A. Vogt. Sichtbacksteinfassaden. Nr. 73 mit Restaurant. Bb 1895, 1894, 1896, 1898. **Nrn. 115–121** Siehe *Bläsiring*. **Nr. 123** A und B: Pfrunder & Hammerer. Bb 1898.

Nrn. 10–12 A und B: G. Stächelin. Bb 1891. **Nrn. 16–18** Siehe *Florastrasse* Nr. 26. **Nrn. 20–24** A und B: Bm F. Acker. Bb 1896. **Nrn. 32–34** A und B: Bm A. Eichin. Bb 1910. **Nr. 36** Siehe *Kanderer-strasse* Nrn. 3 und 5. **Nr. 38** Wohnhaus mit Restaurant. A: E. Pfrunder. Interessanter Jugendstilbau mit Reliefschmuck bei den Eingängen und Weinstock-Emblem am Giebel. Bb 1910. Lit. 1) *BZ* 15.9.1973. **Nrn. 46–50** A und B: Bm J. Zehnder. Bb 1886, 1889. **Nr. 52** A und B: Bm J. J. Gutekunst. Im Hof Schreinerwerkstatt. Bb 1889. **Nr. 54** Erb. nach 1897. A: C. Dinser. Ausf. und B: Bm G. Schnurr. Sichtbacksteinfassade. Urspr. Bb 1897 für Pferdestallung, wogegen die Nachbarn erfolgreich Einspruch erhoben. **Nr. 64** Mit Hintergebäude, erb. 1896–1897. A: Bm A. Marxer. B: Asphalteur G. Wunschel. Sichtbacksteinfassade. **Nr. 66** Erb. 1896. B: G. Wunschel. Bb 1896. **Nrn. 80–84** Mit Hintergebäuden, erb. 1893–1895. A: C. Dinser. Bb 1893, 1895. **Nrn. 86–88** A und B: J. Schoepf. Bb 1910 (abgeändert ausgeführt). **Nr. 90** A und B: Bm Trefzger. Bb 1904. **Nrn. 116–120** Siehe *Bläsiring*. **Nr. 122** A und B: Bm C. Lang. Bb 1896. **Nr. 124** Mit Ladengesch. A: E. Pfrunder. Bb 1902. **Nr. 126** A und B: P. de Franceschi. Bb 1902.

Breite-Strasse
Siehe *Zürcherstrasse*.

Brombacherstrasse → *Matthäus*
Planung 1899, in Abänderung des Baulinienplans. Wegen Landabtretungen lange Verhandlungen mit Arch. B. Boetsch. Ausf. 1902–1905. Vorw. Mehrfam'reihenhäuser. SbA: P 120.

Nrn. 27–29 Mit Durchfahrt. A: B. Boetsch und E. Gröflin. Bb 1903. **Nrn. 33–37** A und B: Bm E. Gröflin. Fünfgesch. Ensemble. Bb 1903. **Nr. 2**/*Hammerstrasse* Nr. 200 und **Nrn. 4–8** Reihenhäuser mit Ladengesch. A: A. Romang, Mitarb: J. Kölla. Bb 1907, 1906. Lit. 1) *BJb* 1909, S. 336. **Nr. 10** Siehe *Markgräflerstrasse* Nr. 79. **Nrn. 12–18** Einfam'reihenhäuser. A und B: H. R. Steuer. Bb 1919. **Nr. 30** Mit Restaurant Rössli. A: Bm H. Thommen. B: Wirt O. Thomann. Bb 1903. **Nrn. 32–44** A und B: B. Boetsch. Mit Ladengesch. Nr. 44 mit Restaurant. Im Hinterhaus von Nr. 36 Stallungen. Bb 1901.

Bruderholzallee → *Bruderholz*
Teilw. schon 1875 angelegt; 1913–1915 Ausbau mit Allee; Strassenbahnlinie zur Erschliessung der «Wohnstrassen»

des Plateaus. Lit. 1) *SBZ* 62 (1913), S. 277ff. 2) *BJb* 1916, S. 311.

Bruderholzstrasse → *Gundeldingen*
Ehem. Schnurrenweg, ausgeb. 1870–1875, mit Niveauübergang über die Bahngeleise (später schmale Fussgängerbrücke). Korrektion nach 1890. Drei- bis viergeschoss. Mehrfam'reihenhäuser. Im letzten Teilstück beherrscht von der langgestreckten Front der Masch'fabrik Burckhardt (*Dornacherstrasse* Nr. 192). SbA: O 23.
Nrn. 7–31 Herrschaftl. Villa mit grossem Ök'geb., erb. 1862. A und B: J. Kaltenmeyer, Dir. der Wasserversorgung. Abg. **Nr. 33** Haupteingang mit Schriftband: Gundeldinger Krippe 1903. A: La Roche & Stähelin. **Nr. 39** Mehrfam'haus mit Cinema Tell, erb. 1927. A und B: J. Atzli (Olten). Abg.
Nrn. 57–65 Siehe *Tellplatz* Nrn. 9–10. **Nr. 67** Siehe *Dornacherstrasse* Nrn. 185–187. **Nr. 6** Kinderwohnheim, erb. um 1855–1857. A: C. Riggenbach. Abg. Lit. 1) Bucher 1985, Nr. 61. **Nrn. 18–20** Doppelwohnh., erb. 1896–1897. A und B: Bm A. Bolliger. Mit Nischenfigur. Teil des Ensembles Nrn. 10–20. **Nr. 42** Siehe *Tellplatz* Nrn. 1–3. **Nr. 74** Siehe *Dornacherstrasse* Nrn. 181–183.

Bruderholzweg → *Bruderholz*
Ehem. Zufahrt zu *Bachofenstrasse* Nr. 1. Ausbau 1895. SbA: O 57. **Nrn. 4–12, 14–22** Zwei Gruppen von Einfam'reihenhäusern. A: Basler Bauges. (Pläne signiert «HE»). B: Landges. Gundeldingen AG. Bb 1926.

Brunnmattstrasse → *Bruderholz*
Einheitl. konzipiertes Einfam'hausquartier, hangseitig zum Platz erweitert. **Brunnen** von Rosa Bratteler 1928. SbA: C 58. **Nrn. 3–21, 4–22** Erb. 1924–1925. A: Basler Bauges. (Pläne signiert «HE»). B: Landges. Gundeldingen.

Buchenstrasse → *Gotthelf*
Festlegung von Bau- und Strassenlinien 1902–1903. Wegen *Allschwilerstrasse* Nr. 56 (Bierdepot) gekurvt ausgeführt. Ab 1910 Mehrfam'reihenhaus-Bebauung; Vorgärten. SbA: L 97. Lit. 1) *BJb* 1916, S. 313. **Nrn. 1–3** A und B: E. Grether. Bb 1914. **Nr. 4** Erb. 1928. **Nrn. 6–10** A und B: Bm F. Schlachter. Bb 1914. **Nrn. 30–44** B und Ausf.: Bm F. Schlachter, dessen Fassadenpläne abgelehnt und durch solche von Stöcklin & Kramer ersetzt wurden. Bb 1910, 1911.

139 **Bundesplatz** → *Bachletten*
Planung 1885. Der Name erinnert an die grosse Basler Bundesfeier von 1901. Vorplatz verschiedener Veranstaltungen (siehe *Schützenmattpark*). **Nr. 6** Mehrfam'haus, erb. 1914–1916. A: P. Corti. Auskernung und Ren. 1975–1976. Lit. 1) *NZ* 15.12.1973. **Nr. 8** Herrschaftl.
139 Einfam'haus. A: K. A. Burckhardt. Bb 1924. **Nr. 10** Herrschaftl. Einfam'haus.
139 A: J. und G. Kelterborn. B: Kfm J. Jörin. Bb 1904.

Bundesstrasse → *Bachletten*
Vor 1901 Teilstück der *Neubadstrasse*. Ausbau für die Basler Bundesfeier 1901; Trottoirs 1905–1906. An der Südostseite herrschaftl. Einfam'häuser, meist in Zweier- und Dreiergruppen. Einfriedungen teilw. reiche Schmiedeisenarbeiten in Jugendstilformen.
Nr. 5 A: Preiswerk & Cie. B: Fabrikant R. Dejosez. Bb 1909. Lit. 1) *FBD* 1978, S. 46. **Nr. 11** Erb. 1907. A: Gysin & Maisenhölder. Lit. 1) *BJb* 1908, S. 327. **Nr. 15** Erb. 1907. A: W. Bernoulli. Portalrahmung in eigenwilliger Verschmelzung von Jugendstil und Neugotik. Lit. 1) *BJb* 1908, S. 327. **Nrn. 17–21** Dreier-
140 hausgruppe. A: Romang & Bernoulli. Bb 1900. Lit. 1) *FBD* 1978, S. 47. **Nrn. 23–27** Dreierhausgruppe. A: Romang & Bernoulli. Bb 1900. Nr. 29 Erb. 1906. A: W. Bernoulli. Lit. 1) *BJb* 1907, S. 264; 1908, S. 328. **Nr. 31** A: D. A. Bernoulli. B: Bandfabrikant O. Senn. Wichtige Eckstellung zur *Arnold Böcklin-Strasse;* Garteneinfriedung mit Pavillon. Bb 1906. Lit. 1) *BJb* 1907, S. 264; 1908, S. 328. 2) *FBD* 1978, S. 48.

Burgfelderstrasse → *St. Johann*
1 Ausfallstrasse. 1861 Korrektion, neue
31 Allee und Umbenennung des inneren Teilstücks in *Missionsstrasse*. Strassenbahnlinie zum Kannenfeld-Gottesacker *(Kannenfeldpark)* 1900. Bis 1920 vorw. Mehrfam'reihenhäuser mit Vorgärten. Lit. 1) Vögelin 1968, S. 24.
Nrn. 19–25 A: R. Saur, Bm A. Petitjean, L. und P. Saur. Sichtbacksteinfassaden.
111 Bb 1894, 1895. **Nr. 101** Hilfsspital. Nach der Blatternepidemie 1885 erb. 1890–1891. Drei langgestreckte Krankenpavillons, Koch- und Waschhaus, Leichenhaus. Sechs Desinfektionsbaracken, erb. 1919. Felix Platter-Spital für Chronischkranke, erb. 1961–1967. Lit. 1) Blum-Nüesch 1913, S. 145. 2) *Spital- und Klinik-Probleme in Basel,* 1917, S. 13. **Nrn. 185–193** A: J. U. Hammerer. Ausf. und B: Bm A. Kurtz. Bb 1911, 1910. **Nrn. 2–6** Mehrfam'reihenhäuser mit Restaurant. A: Bm Brand & Burghardt. Bb 1877, 1878. **Nr. 10** A und B: F. J. Argast und M. Oelhafen. Sichtbacksteinfassade. Bb 1902. **Nrn. 12–14** A und B: Bm F. J. Argast. Sichtbacksteinfassaden. Nr. 14 mit Durchfahrt zu den Werkstätten und Lagern des Bauunternehmers J. A. Argast. Bb 1898. **Nr. 18** A: Bm J. Heer. Bb 1874. Umbau 1942. A: H. Baur. Im Hof Schreinerwerkstatt, 1886. **Nr. 70** Siehe *Kannenfeldpark.*

Burgunderstrasse → *Am Ring*
Erstellt 1877 nach Baulinienplan 1875 für Burgunderstrasse und *Feierabendstrasse.* 1891–1892 Verlängerung bis zum *Steinenring.* Vorw. Einfam'reihenhäuser. SbA: L 17. Lit. 1) *Basel 1895,* S. 23.
Nrn. 23–29 A und B: H. Tamm. Kopfbau Nr. 29: A: Romang & Bernoulli. Bb 1897, 1895, 1896. Lit. 1) Brönnimann 1973, S. 84. 2) *NZ* Nr. 369, 1974. 3) *BAK* 1977, 10/1; 1981, 1/2. **Nrn. 33–35** A: Gebr. Stamm. Bb 1911. **Nr. 37** A: Preiswerk & Cie. Bb 1911. **Nrn. 28–30** A und B: La Roche & Stähelin. Bb 1901. **Nr. 32** A: R. Grüninger. B: Advokat Rob. Grüninger. Bb 1902. Lit. 1) *BJb* 1904, S. 320; 1905, S. 265. **Nrn. 36–40** A: H. Tamm.

139

140

Sichtbacksteinfassaden, Nr. 38 mit Nischenfigur. Bb 1894, 1892. An Nr. 40 Gartensaalanbau 1907–1908, A: H. Neukomm.

Burgweg → *Wettstein*
Ausbau 1860 als Zufahrt zum Kinderspital (*Römergasse* Nr. 8). 1883 Korrektion, 1893 Trottoirs. SbA: P 14.
Nr. 3 Siehe *Grenzacherstrasse* Nr. 60. **Nrn. 7–11** Brauerei. Erste Anlage erb. 1859–1860. B: Wohnlich. Erw. ab 1871. A: Ch. Gieck (Lörrach). B: B. Füglistaller. Ab 1890 Brauerei Zum Warteck und Erw. in Backstein. Erw. in den 1920er Jahren und 1930–1931 (Trakt Ecke *Burgweg/Alemannengasse* und Malzsilo). A: Suter & Burckhardt. In der Halle Glasmalerei: Entw. B. Mangold, Ausf. 1924–1933 von F. Haufler. Lit. 1) Mangold 1933, S. 36–37. **Nr. 35** Herrschaftl. Einfam'haus. A: Romang & Bernoulli. B: Max Holstein. Bb 1899. **Nrn. 4–16** Siehe *Grenzacherstrasse* Nrn. 30–34.

Byfangweg → *Am Ring*
Ausbau 1870–1874. Zwei- und Mehrfam'reihenhäuser. SbA: L 15. **Nrn. 3–5** Erb. 1881–1882. A: Bm J.J. Gutekunst. B: C. Weber. **Nr. 7** Erb. 1881–1882. **Nr. 13** Freimaurerloge. Fassadenmedaillons (Lessing, Goethe, Mozart). A: G. und J. Kelterborn. Bb 1889. **Nrn. 31–39** A: H. Tamm. Bb 1884, 1882. **Nr. 41** A: R. (II.) Aichner. Bb 1889. **Nrn. 43–45** A: Bm F.W. Uebelin. Bb 1890. **Nr. 47** Erb. 1887. A: Bm H. Preiswerk. **Nrn. 2–4** Erb. 1862. B: B. Matzinger. **Nrn. 6–8** Kath. Waisenhaus Vincentianum, gegr. 1898. Erw. 1910. Neubau 1950. A: H. Baur. **Nr. 18** und *Feierabendstrasse* Nr. 24. Wohnh., erb. 1863 von Bm O. Sprüngli. Kapelle der Apostol. Gemeinde, erb. 1863 von Bm T. Ecklin. B: T. Geering. Sakristei 1897; erw. 1914 von E. Faesch. **Nrn. 22–24** Erb. 1878–1880. A: Bm J.J. Gutekunst. **Nrn. 32–34** Erb. 1860. B: W. Schneider. **Nrn. 36–38** Erb. 1875. A: Bm H. Stadelmann.

77 **Centralbahnplatz** → *St. Alban*
97 Centralbahnhof vgl. *Centralbahnstrasse*
141 Nr. 10. Bevorzugter Standort für Hotelbauten. Gestaltung mit Springbrunnen 1870. Strassenbahnstation ab 1895, umgeb. 1930–1931. Wettbewerb für das Bahnhofplatz-Quartier 1948.
Nr. 1 Hotel Schweizerhof mit Dependancen, Stallungen, Garten, erb. 1862–1864, erw. 1869. A: J.J. (II.) Stehlin. B: E. Merian. Umbau 1888, elektr. Beleuchtung 1897. Um- und Anbau 1906–1907. A: L. Friedrich. Aufstokkungsprojekt 1912–1913. A: Blendinger. Lit. 1) *Basel 1895*, S. 9. 2) *BN*, 15.12.1964. 3) Germann 1967, Nr. 77. 4) Meier 1972, S. 49. 5) Fürstenberger, 1974, S. 102–104. **Nrn. 3–4** Restaurant Jundt, erb. 1859. A und B. Zm L. Paravicini. Zum Hotel Central umgeb. und

141
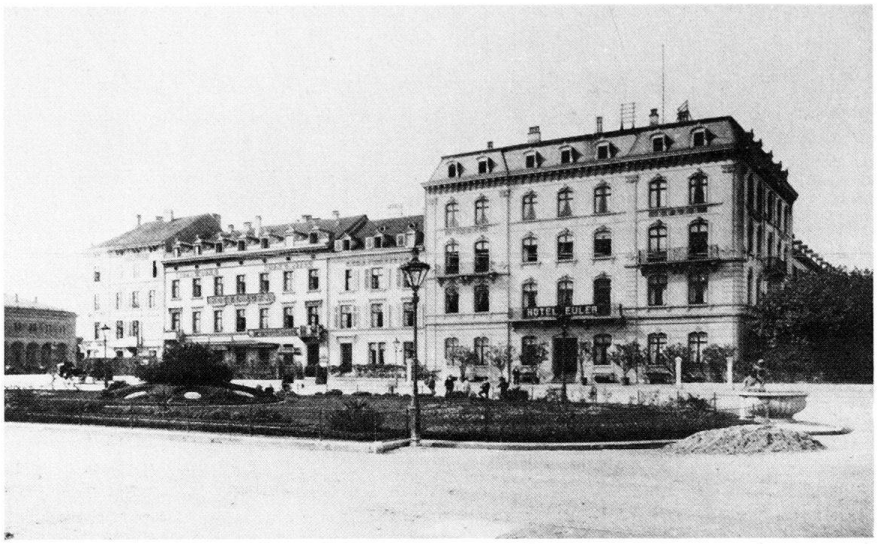

142

erw. 1879–1881. A: R. Aichner. B: Brack. Seit 1882 Hotel National; weitere Umbauten. Zum Hotel Victoria-National mit Ladengesch. umgeb. 1907 und 1913. A: H. Neukomm. Lit. 1) *Basel 1895*, S. 9. 2) Meier 1972, S. 49. **Nrn. 6–8** Mehrfam'reihenhäuser, erb. 1864–1865. Zum Hotel Continental umgeb. 1900. A: L. Friedrich. **Nr. 9** Mehrfam'haus mit Auswandererbüro, erb. 1864–1865. B: J. Stössel. Neubau 1906–1907. A: R. Sandreuter. B: Kfm K. Im Obersteg. Ladengesch. über drei Geschosse. Lit.
141 1) *BJb* 1907, S. 261. **Nr. 10** Mehrfam'haus, erb. 1864. B: J. Stössel. Um-
141 bau 1896. **Nrn. 11–12** Mehrfam'häuser, erb. 1859–1860. A: C. Lendorff? Ausf. und B: F. Sartorius und Küfer L. Thommen. Zum Hotel Jura umgeb. um 1875 und 1892. Lit. 1) *Basel 1895*, S. 10. 2) Meier 1972, S. 48. **Nr. 13** Hotel Ju-
141 ra, erb. 1859. B: A. Euler. Umbau zum Mehrfam'haus 1901–1902. A: A. Kiefer. B: Apotheker K. Hermann. Lit. 1) *Basel 1895*, S. 10. 2) Meier 1972, S. 48. **Nr. 14**
141 Hotel Euler. A: Wahrscheinl. Ludw. Maring. Ausf. J. Plattner. B: A. Euler. Bb 1865. Umbau 1892. Aufstockung 1964. Lit. 1) *Basel 1895*, S. 10. 2) Meier 1972, S. 48. 3) Fürstenberger 1979, S. 105–107.

Centralbahnstrasse → *St. Alban*
Ausweitung bzw. Seitenarme des *Centralbahnplatzes* längs der Bahnhoffront. Mit der *Viaduktstrasse* 1902–1903 an die wichtige Verkehrslinie *Steinenring–Spalenring* angeschlossen.
Nrn. 1–7 Als Grand Hotel de l'Univers erb. 1904–1906. A: La Roche & Stähelin. Eckbau mit Flachkuppel und Säulenveranda. Eisenbetonkonstr. von Ing. H. Lossier; Ausf. E. Baumgartner & Koch. Im Speisesaal Glasgemälde von C. Heaton. Sitz der Bank für Internat. Zahlungsausgleich 1930–1977. Lit. 1) *BJb* 1905, S. 261; 1906, S. 249; 1907, S. 260. 2) *SBZ* 47 (1906), S. 27–33. 3) *BW*, 4.2.1977. **Nr. 9** Wohn- und Gesch'haus. A: E. Pfrunder. Bb 1911. B: O. und M. Götzinger. Innenumbau 1919. A: E. Bercher. **Nr. 13** Hotel St. Gotthard. A: H. Tamm. B: E. Abt Sohn. Bb 1887. Weitgehend umgeb. **Nr. 15** Hotel Bristol. A: Gysin & Maisenhölder. B: J. Rümmele. Bb 1902. **Nr. 17** Erb. 1862.

143

144

Zum Mehrfam'reihenhaus mit Restaurant Tivoli und Ladengesch. umgeb. 1897. Weitgehender Umbau 1906. A: E. Pfrunder. Weiterer Umbau 1929. **Nr. 21** Als Mehrfam'reihenhaus mit Restaurant Alte Post neugeb. 1905. A: R. Sandreuter. Saaleinbau 1907. **Nr. 29** Post am Bahnhof, erb. 1905–1907. A: Dir. der Eidg. Bauten (Bern), A. Flückiger und T. Gohl. Mächtiger, langge-
142 streckter Baukörper mit reich dekorierten Natursteinfassaden. Eckpavillon mit Kuppel. Abg. 1975. Lit. 1) Suter-Heman 1968, S. 44–47. 2) A. Moirandat, *Theodor Gohls Bahnpost in Basel,* Liz'arbeit, Basel 1975. 3) Brönnimann 1973, S. 126. 4) Birkner 1975, S. 149f. 5) *BAK* 1977, 12/2.

1 **Centralbahnhof** (Nr. 10) Siehe auch
77 *Bahnareal* Erb. 1859–1860. Anlage von
78 Obering. F. W. Pressel. Hochbauten
97 von L. Maring. Modelle für den Figurenschmuck von F. Preckle (München), Bénier (Paris), F. Schlöth und H. R. Meili (Binningen) im Nov. 1859. Langgestrecktes, symmetr. Aufnahmege-
55 bäude mit arkadisiertem Mittelrisalit. Repr. Interieurs mit farbigen Dekor'malereien. Medaillons über dem Haupteingang mit Büsten der Wissenschafter Laplace, Newton, Humboldt und Euler sowie bekrönende Figuren-
55 gruppen Merkur und Industrie, von H. R. Meili 1863. Hölzerne Bahnhallen (wie in Luzern und Thun 1859) mit maurischen Giebelfüllungen. Einsteigehalle für die französische Ostbahn, erb. 1863. Speiseanstalt, erb. 1882. Vergrösserung des Eilgut- und Postlokals 1883. Abg. 1902. Provisorium an der *Güterstrasse,* bei Nr. 109. Lit. 1) Merian 1902, S. 189–191, 200. 2) Mathys 1949, S. 71. 3) Suter-Heman 1970, S. 34–35. 4) Meier 1972, S. 46–47. 5) Stutz 1976, S. 114, 149–151. 6) Meles 1984, S. 32–42. 7) Meles 1985, S. 9–13.

108 **Bundesbahnhof** Drei 200 m lange Per-
144 ronhallen, erb. 1902–1903 von A. Buss, Gestaltung der Stirnwände von E. Faesch. Internat. Wettbewerb für die Fassadengestaltung 1903. 45 Projekte juriert von H. W. Auer (Bern), G. Gull (Zürich), L. Friedrich und den Ing. O. Sand, Generaldir. SBB, sowie Ing. J. Hui, Kreisdir. II, SBB. Preise: 2. ex aequo Kuder & Müller (Zürich) sowie Reg'baumeister K. Gabriel (Düsseldorf). 3. Josef Maria Olbrich (Darmstadt). Nicht prämiert die Proj. von E. Faesch/H. Hindermann, W. Mund und E. La Roche. Überarbeitung durch Faesch und La Roche, Ausf. 1904–1907. Bauleitung E. Häfliger. 1905–1906 Bau der 4. und 5. Perronhalle durch A.
143 Buss. Schalterhalle zwischen Uhrtürmen, westl. Restaurationstrakt und **Französischer Bahnhof,** auf dessen Eingangstrakt die vom alten Bahnhof übernommene Merkurgruppe (zerstört 1973). Bauplastik von August Heer und Otto Kappeler. Wettbewerb 1909 für Wandbilder in den Buffets. Preise: 1. ex aequo E. Schill, P. Burckhardt. 2. ex aequo N. Donzé, P. Kammüller. Engerer Wettbewerb zwischen Schill und Burckhardt, der seine Rheindarstellungen ausführte. Touristische Reklamemalereien in der Schalterhalle, 1925–1928 von E. Hodel, W. Miller, H. B. Wieland und E. Kohlund.
Lit. 1) *SBZ* 31 (1898), S. 44; 41 (1903), S. 92, 147, 204, 218, 298; 42 (1903), 12, 56–58, 71–74, 80–84, 92–95, 304; 43 (1904), S. 139–140; 49 (1907), S. 323; 52 (1908), S. 321; 53 (1909), S. 342; 63 (1914), S. 326. 2) *BJb* 1899, S. 289; 1903, S. 276; 1904, S. 314; 1906, S. 243, 258; 1907, S. 260; 1914, S. 240. 3) *Schweiz* 11 (1907), S. 481. 4) *SB* 1 (1909), S. 112. 5) Meier 1968, S. 47f. 6) Meier 1972, S. 47–48. 7) Brönnimann 1973, S. 127. 8) Stutz 1976, S. 80, 227–231. 9) *Schweiz* 54 (1981), Nr. 11, S. 41. 10) Meles 1984, S. 51, 52, 56–76. 11) Meles 1985, S. 1, 10–24.

Chrischonastrasse → *Wettstein*
Bau- und Strassenlinien festgelegt 1887 und 1902. SbA: P 87. **Nr. 39** Wohnh. A:
254 R. Sandreuter. B: Zm H. Nielsen. Bb 1902. Siehe *Rosengartenweg* 17. **Nrn. 51–67** Einfam'reihenhäuser, erb. um 1925. A: Basler Bauges. **Nrn. 54–62** Einfam'reihenhäuser, erb. um 1925. A: Burckhardt & Wenk.

Claragraben → *Kleinbasel*
78 Auf dem Gelände der Stadtbefestigung
99 angelegt 1859. Weiterführung bis *Sperrstrasse* 1878, bis *Feldbergstrasse* um 1895. Mehrfam'reihenhaus-Ensembles Zwischen *Clarastrasse* und *Riehenstrasse* teilw. mit doppelten Alleen. Lit. 1) Schneider 1890, S. 59. 2) Siegfried 1921, S. 177ff. 3) Kaufmann 1936, Nr. 22.
Nrn. 1–7 Abg. Lit. 1) *Basel 1895,* S. 5 2) *BAK* 1984, 1/1. **Nr. 21** A und B: Baugeschäft Wwe. A. Hägin. Bb 1890. **Nr. 23/** *Riehentorstrasse* Nr. 33. Wohnh. am Riehentor, erb. um 1850. Nach Abbruch des Tors 1864 zum Doppelh. erweitert. A: J. J. à Wengen. Lit. 1) Blum-Nüesch 1910, S. 85. 2) *BAK* 1980, 3/2. **Nr. 37** B: Altwegg. Bb 1872. Erdgesch'umbau 1899. A: Romang & Bernoulli. **Nr. 43** Gesellschaftshaus zum Wettsteinhof. A: Vischer und Fueter. Bb 1896. Festsaalgesch. mit Erker, darüber gemalter Fries. **Nr. 59** Claraschulhaus, erb.
145 1873–1874. A: L. Calame. Primar- und Sekundarschule für Mädchen. Neubarock-Schulpalast. Sandstein. Lit. 1) Schimpf 1887, S. 5f. 2) Reese 1902. **Nr. 123** Saalbau. A: Vischer & Fueter. B: AG für Speisewirtschaften. Bb 1886. Ren. 1913. Fünf Säle für 400–500 Gäste. **Nr. 125** Siehe *Sperrstrasse* Nrn. 8–12. **Nrn. 151–157/** *Haltingerstrasse* Nrn. 7–11. A und B: Bm F. Acker. Bb 1898, 1901, 1902, 1908. In Nr. 11 Restauranteinbau 1906. A: E. Pfrunder. Bei Nr. 157 Hintergeb. mit Bäckerei. **Nr. 163** A: U. Hammerer. B: Bm W. Müller. Bb 1906. **Nr. 165** A: G. Doppler. B: S. Billich. Bb 1906.
Nr. 40 Thomas-Platter-Schulhaus, erb. 1891–1893. A: H. Reese. Knabenprimarschule. **Nr. 50** Wettsteinschule, erb.
146 1880–1882. A: H. Reese. Knabensekundarschule. Festsaalgeschoss durch Rundbogenfenster ausgezeichnet. Lit. 1) Schimpf 1887, S. 11f. 2) Reese 1902. 3) Brönnimann 1973, S. 130. **Nrn. 54–58** Bb 1873. Kinderkrippe in Nr. 54 eingerichtet 1919. **Nr. 64** Siehe *Clarastrasse* Nr. 2. **Nrn. 78–90** Industriebauten «Drahtzug» am Krummen Teich *(Riehenteich)* im Areal des ehem. Claraboll-

werks. Fabrik- und Nebengebäude, unter Benutzung von Bauten aus dem 18. Jh. erstellt 1830. B: B. Sarasin. Ab 1854 Florettspinnerei F. Hetzel. Neubauten über dem Teich 1863, 1867, 1871–1874. Übernahme 1881 durch Bürgin & Alioth, Fabrikation von elektr. Apparaten (Dynamomaschinen, Bogenlampen, Bürgin-Zünder). Hoher Kamin mit Schweizerkreuz 1884–1885. A: Maring & Mertz. 1884 trennten sich Emil Bürgin (siehe *Unterer Rheinweg* Nr. 21) und Rud. Alioth. 1895 Gründung der Elektrizitätsgesellschaft Alioth. A.G. (in Arlesheim) und Verlegung des Betriebs nach Münchenstein BL. Siehe auch *St. Albantal* Nr. 21. Lit. 1) *HBLS* 1 (1921), S. 229. 2) Mangold 1933, S. 107–112. 3) *SBZ* 102 (1933), S. 192. 4) Wyssling 1946, S. 3, 4, 7, 8, 13, 15. 5) *EW 1949*, S. 9–10. 6) *EW 1974*. **Nr. 96** Siehe *Claramatte*. **Nr. 120** Siehe *Klingentalstrasse* Nr. 25. **Nrn. 152–160** A und B: Bm R. Riesterer. Bb 1901.

Clarahofweg → *Clara*
Von der *Hammerstrasse* her in Phasen ausgebaut ab 1860. Korrektion 1881. Vorw. Mehrfam'reihenhäuser. SbA: P 23. **Chem. Fabrik.** Siehe *Schwarzwaldallee* Nr. 215.
Nr. 5 Mit Hintergebäuden. A: Bm Keckeis & Bay. Bb 1891. **Nrn. 7–11** A: Gysin & Maisenhölder. Bb 1909, 1910. **Nr. 17** Erb. 1923–1924. A: J. Freudiger. **Nr. 12** Erb. 1927. **Nrn. 14–18** B: Haug; in der Folge übernommen von der Röm.-kath. Gemeinde. Bb 1891. **Nr. 20** Siehe *Hammerstrasse* Nrn. 41–49. **Nrn. 28–34** A: R. Linder. Bb 1891.

Claramatte → *Clara*
Einst auch «Munimatte» genannte Wiese am Krummen Teich *(Riehenteich)* seit 1826 auch Schlittschuhbahn, seit 1820 Turnplatz. Anlage der flankierenden *Klingentalstrasse* und *Drahtzugstrasse* 1863. Aufschüttung des Geländes und Parkgestaltung durch Stadtgärtner M. Weckerle 1872–1873. Musikpavillon 1912. Lit. 1) Reese 1881, S. 34. 2) Merian 1902, S. 268–270, 286. 3) Blum-Nüesch 1913, S. 115. 4) Birkner 1978, S. 469. 5) *Gärten 1980*, S. 36–37. **Städtisches Brausebad** (*Claragraben* Nr. 96). A: C. Leisinger. Bb 1902. Im Giebelfeld Sgraffito. Lit. 1) Birkner 1978, S. 469.

Claraplatz → *Kleinbasel*
Abbruch des Clarabollwerks 1854. Platzanlage auf dem Areal des ehem. Friedhofs, des Pfarrgartens und des Pfarrhauses St. Clara 1854–1861. Bepflanzung 1861. Platzerweiterung nach NW 1951. **Brunnen** vor der Westfassade der Kirche aufgestellt 1865 bis 1954; geschaffen 1861 für den *Aeschenplatz* (jetzt bei der *Mittleren Strasse* Nrn. 102–110 aufgestellt). Projekt eines Monumentalbrunnens als Denkmal zur Erinnerung an die Vereinigung von Gross- und Kleinbasel 1392. Wettbewerb unter Schweizer Künstlern, ausgeschrieben Juni 1891. 17 Projekte juriert von Bildhauer C. Iguel, den Arch. F. Lotz und E. Vischer sowie den Reg'räten R. Falkner und Dr. P. Speiser. Preise: 1. nicht vergeben. 2. A. Stöcklin und A. Schlöth sowie E. Thoma. 3. A. Romang. Nicht ausgef. (Lit. 1). **Wetterstation**, errichtet zur Vereinigungsfeier 1892. Lit. 1 *Festbericht 1892*, S. 4–6. 2) Burckhardt 1903, S. 240. 3) Kaufmann 1936, Nr. 69. 4) *Kdm BS* III (1941), S. 300–301, 314–317. 5) Wanner 1975, S. 36–39. 6) *BAK* 1983, 8/1.
Polizeiposten und Spritzenmagazin (Nr. 5), erb. um 1865. Klassiz.-neugot. Eckbau zum *Claragraben*, mit Durchfahrt. Abgebrochen 1952. Lit. 1) *BAK*
99 1983, 8/1. **Kath. Kirche St. Clara.** Erb. 2. H. 13. Jh. Seit 1853 kath. Kirche. Um- und Neubau von Am. Merian. Proj. ab 1849, Ausf. 1857–1859. Neugot. Ausstattung. Ren. 1910 und 1976. Lit. 1) Merian 1902, S. 113, 165, 168, 195–196, 199–200, 202. 2) Kaufmann 1936, Nr. 69. 3) *Kdm BS* III (1941), S. 290 f. 4) Maurer 1980, S. 147–149. 5) Basel, Clarakirche, *SKF* Nr. 231.

Clarastrasse → *Clara*
Direktverbindung zum 1855 eröffneten Bad. Bahnhof *(Messeplatz)*, im Zug *Mittlere Rheinbrücke–Greifengasse*. 1854 Überbrückung des *Riehenteichs*, Auffüllung des Stadtgrabens, Abbruch des Clarabollwerks. Öffnung des Clarahofs *(Claraplatz)*. Errichtung eines Gatters an der Kreuzung mit der *Rebgasse* (Clara-Barrière; 1856 aufgehoben). Tramlinie 1895. Abholzung der Allee, Verbreiterung und Pflästerung 1903–1904. Verkehrsachse, geprägt von Mehrfam'reihenhäusern mit Ladengesch. Idealprojekte zur Neubebauung 1944 (Lit. 5).

145

146

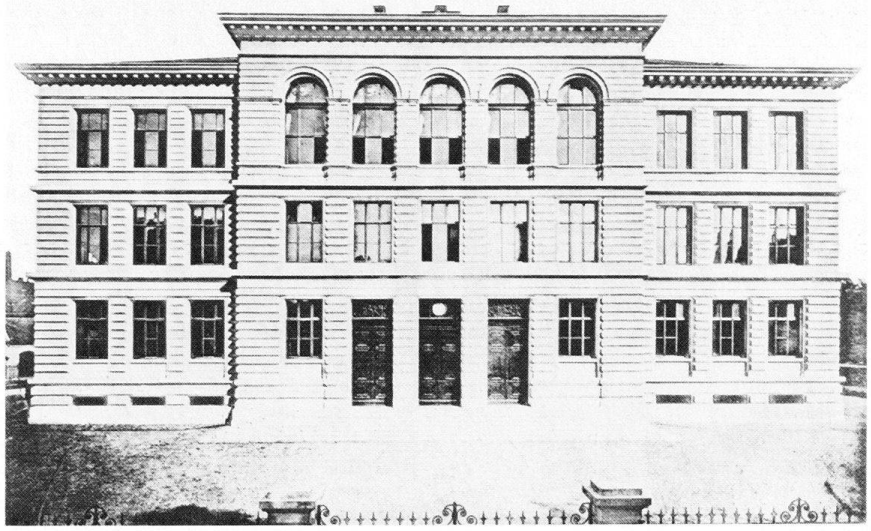

147 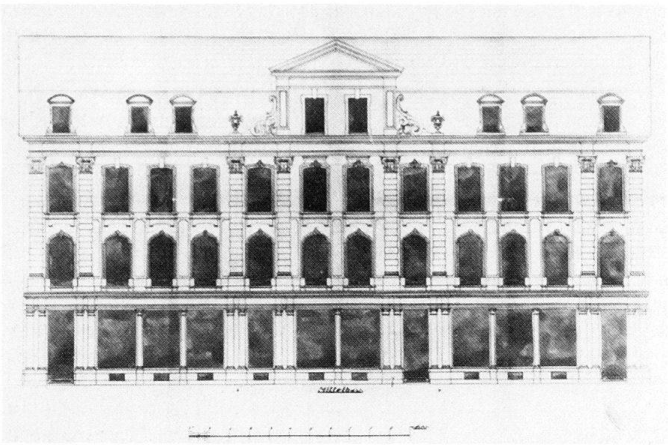

148

Lit. 1) *BJb* 1910, S. 238. 2) *BZGA* 28 (1929), S. 45f. 3) *Kdm BS* I (1932), S. 300. 4) *Kdm BS* III (1941), S. 170. 5) *SBZ* 123 (1944), S. 114–120. 6) *AZ* 29.12.1976.

Nrn. 1–5 Erb. 1881–1882. A und B: G. Stächelin. In Nr. 1 Restaurant (heute «Holzschopf»). Im Hintergebäude von Nr. 5 Fotoatelier für A. Müller eingebaut 1887. Lit. 1) Kaufmann 1930. **Nr. 15** Erb. um 1860. Hofseitig Fotoatelier für F. Bengler, Fachwerkpavillon mit Türmchen, erb. 1896; abg. **Nr. 17** Erb. um 1860. Um- und Erw'bau sowie Fotoatelier im Hinterhaus. A: Bm H. Kessler. B: L. Zucker. Bb 1895. **Nrn. 23–27** Erb. um 1855. In Nr. 23 Bäckerei-Einbau 1872. **Nr. 31** Erb. um 1855. Atelier für Porträtmaler und Daguerrotypist Joh. Bucher. Bb 1863. Abg. **Nr. 33** Badanstalt am Krummen Teich *(Riehenteich)*; erb. 1830. Grosser Bier- und Badgarten an der Strasse, angelegt 1860. Abg. Kaufhaus des Allg. Consumvereines; erb. 1929–1931. Unter Benützung der Wettbewerbspläne von Widmer & Calini ausgef. vom Architekturbüro des ACV. Lit. 1) *BZGA* 28 (1929), S. 45f. **Nrn. 49–151** A: Rob. Saur. B: J. K. Frey. Sichtbacksteinfassaden. Bb 1891. **Nrn. 55–57** Erb. um 1875. Nr. 55 aufgest. 1937. A: H. Walt. **Nr. 59/** *Riehenring* Nrn. 63–65. Erb. 1875. A: O. Schönberger? Ausf. Am. Merian. B: Bierbrauer E. Merian. Mehrfam'häuser mit Restaurant; Name «Warteck» inspiriert vom Droschkenplatz an der Ekke. An Nr. 59 Flügelbau 1884. Konzerthalle erb. 1887. A: G. Kelterborn. B: B. Füglistaller. Umbau 1892. Lit. 1) Brönnimann 1973, S. 103. 2) *BAK* 1982, 3/1.

Nr. 2/ *Claragraben* Nr. 64. Bierbrauerei Clara mit Wirtschaftsgarten. Bb 1876. Speisesaal. Bb 1893. Saalbau für Kinematograph. A: H. Blendinger. B: Basler Löwenbräu. Bb 1908. Erstes Kino in Klein-Basel, Filiale des «Fata Morgana» (*Freiestrasse* Nr. 32). Später Kino Clara und Variété. Abg. 1968. Lit. 1) *BAK* 1985, 2/1. **Nrn. 20–24** Erb. um 1860. Im Hof von Nr. 20 Fotoatelier erb. 1863. B: L. Reich, Sohn. **Nr. 26** Erb. um 1870. **Nr. 30** Abg. Lit. 1) *BAK* 1985, 9/2. **Nrn. 32–36** Erb. um 1865. Auf Nr. 36 verglastes Dachatelier, erb. 1891. B: Fotograf Hoffmann. Im Hof von Nr. 34 Fotoatelier, erb. 1868. B: J. Gutkaiss. **Nr. 38** Brauerei Wohnlich erb. um 1855. Musikpavillon. Bb 1873. Neubau Hotel Michel, später Basler-Hof. A: Bm Tschaggeny & Ingold. B: F. Michel. Bb 1876. Gartenhalle Bb 1887. Hier spielte Böhmlys Sommer- oder Floratheater. Ausbau zum Luxushotel 1894; Malereien J. J. Vogt. Saalneubau. A: W. Lodewig. Bb 1910. Umbau mit Kinematograph. A: Bm Albert Eichin. B: O. Türke. Bb 1910. Umbau zum Polizeiposten. Bb 1919. Abg. 1966. **Nrn. 46–50** A und B: Bm L. Merian.
147 Neubarockes, palastartiges Ensemble. Bb 1885 (Nr. 46), 1881 (Nr. 48), 1880 (Nr. 50; später aufgest.). Lit. 1) Birkner 1981, S. 35–37. **Nr. 52** Erb. um 1860.

Colmarerstrasse → *Iselin*
Haupterschliessungsachse im Stadterweiterungsprojekt 1876. Anlage in Etappen, zuerst zwischen *Burgfelderplatz* und *Hegenheimerstrasse*. Zwei- bis viergeschoss. Mehrfam'reihenhäuser mit Vorgärten. SbA: L 43.

Nrn. 7–9 A: Bm A. Petitjean. B: F. S. Pabst. Bb 1892. **Nr. 11** Mit Ladengesch. A und B: Bm J. Böhmler. Bb 1892. **Nr. 13** Mit Durchfahrt. A und B: Bm J. Hügin. Bb 1892. Zimmerei im Hintergebäude 1893. Ladengesch. 1894. **Nrn. 19–21** A und B: Bm F. Albert. Bb 1891. In Nr. 19 Ladengesch. 1904. **Nr. 39** Mit Ladengesch. A: E. Dettwiler. Ausf. und B: Bm D. Meyer. Bb 1904. **Nrn. 61–63** Siehe *Pfeffelstrasse* Nrn. 1–35.

Nr. 8 A: Bm Mörsch & Wörner. B: H. Beltz. Bb 1904. **Nr. 10** Mit Durchfahrt zum bestehenden Hintergebäude. A: Bm A. Petitjean. Bb 1891. Ladengesch. 1896. **Nr. 20** A und B: J. Böhmler. Im Hof Drechslerwerkstatt. Bb 1892. Ladengesch. 1893–1894. **Nrn. 42–44** Mit Restaurant Colmarerhof (Nr. 42). A und B: Zm S. Walti. Sichtbacksteinfassade. Bb 1896. **Nrn. 46–48** A: Bm F. Tscherter. B: Bm J. Böhmler. Bb 1897. In Nr. 46 Bäckerei 1899. Sichtbacksteinfassade. **Nrn. 52–58** Arbeiterhausgruppe. A: Bm M. E. Koehly. Bb 1896. **Nrn. 62–64** A: Bm H. Schatzmann. Bb 1896. **Nrn. 66–70** A: Bm H. Kühner. B: L. Dietrich. Bb 1893. **Nr. 88** A und B: Bm S. Walti. Bb 1897. Sichtbacksteinfassaden. **Nrn 94–98** Einfam'reihenhäuser. A und B: Basler Bauges. Bb 1923.

Davidsbodenstrasse → *St. Johann*
Urspr. Klein-Davidsbodengasse, nach der ehem. Flur Im Davidsboden (siehe *St. Johanns-Ring*). 1879 Bau- und Strassenlinien bis *Landskronstrasse*. 1898–1899 Ausbau mit Trottoirs. Mehrfam'reihenhäuser; schmale Vorgärten. SbA: K 11.

Nrn. 7–11 A und B: Bm F. Tscherter. Bb 1902. **Nrn. 15–21** A: C. Dinser? Ausf. und B: Bm F. Tscherter. Hintergebäude mit Werkstätten. Bb 1901. Nr. 19 ren. 1982–1984. Lit. 1) *BZ* 25.1.1985. **Nr. 71** A: C. Dinser? Ausf. und B: Bm W. Müller. Bb 1905. **Nrn. 32–36** A: Bm A. Leber & Cie. B: J. Schacher. Bb 1897. Schreinerei 1911–1912. A: La Roche & Stähelin. **Nrn. 54–56** A und B: Bm J. Würgler & Cie. Bb 1901.

Davidsrain → *St. Johann*
Angelegt 1904. SbA: K 58. **Nrn. 5–11** A: E. Ott? Ausf. und B: Bm F. Tscherter. Bb 1903, 1906. **Nrn. 15–19** A: E. Ott. Ausf. und B: Bm C. Erhardt. Bb 1903.

Delsbergerallee → *Gundeldingen*
Eine der beiden Haupt-Querachsen des Quartiers. Den südlichen Blickpunkt bilden die Häuser *Gundeldingerstrasse* Nrn. 400–406. Viergeschoss. Mehrfam'reihenhäuser mit breiten Vorgärten. Allee. Lit. 1) *UKD* 33 (1982), S. 451–455.

Nrn. 1–3/ *Münchensteinerstrasse* Nr. 146. A und B: J. Schlatter. Sichtbacksteinfassaden. Bb 1899. **Nr. 5** Erb. 1905–1906. A: W. Lodewig. Lit. 1) *BJb* 1906, S. 25f. **Nr. 11** A: Widmer & Calini. B: Schenker. Bb 1923. **Nrn. 13–15** A

und B: E. Grether. Bb 1914. **Nr. 27** A und B: E. Grether. Bb 1902, 1905. **Nr. 29** A und B: E. Pfrunder. Bb 1902. **Nr. 37**/*Neuensteinerstrasse* Nrn. 1–3 A: Bm F. Tronconi. B: P. de Franceschi. Bb 1906. Vgl. *Spalenring* Nr. 6. **Nr. 41** A: G. Doppler B: S. Billich. Eckbau mit mächtigen Schweifgiebeln. Jugendstil-Details. Bb 1908. **Nrn. 43–47** Erb. 1907. A: E. Grether. Lit. 1) *BJb* 1908, S. 327. **Nr. 49** Erb. um 1905. A und B: E. A. Gutekunst. **Nr. 55** A: U. Hammerer B: J. Chappel. Bb 1910. **Nr. 63** A: U. Hammerer. B: J. Chappel. Bb 1903. **Nrn. 67–71** Erb. um 1925. A: P. Hosch. Mitarb. R. Glaser. **Nr. 73** Erb. um 1925. A: R. Glaser. **Nrn. 77–81** Erb. um 1925. A: P. Hosch, Mitarb. R. Glaser.
Nrn. 2–4 A und B: E. Grether. Pendant zu Nrn. 1–3 Bb 1903. **Nr. 6** A und B: E. Grether. Bb 1904. **Nr. 8** A: E. Grether. B: J. Fasler. Bb 1906. **Nrn. 10–12** A und B: A. Kiefer. Gliederungselemente aus Zement-Kunststein («Metzersteinimitation»). Bb 1913. **Nrn. 14–16** A: U. Hammerer. B: Basler Immobilienges. Bb: 1911, 1912. **Nrn. 18–20** A: U. Hammerer. B: J. Chappel. Bb 1908. **Nrn. 22–26** A: Bm Simon & Mürner. Jugendstil-Vorgartengitter entw. von O. Abend. Bb 1906. Lit. 1) *BAK* 1978, 10/2. **Nrn. 52–54** Erb. um 1910. A: E. Pfrunder. B: A. Adlung. **Nr. 74** A: Th. Meury. Bb 1916. **Nr. 78** Erb. 1928–1929. A: Camenisch. B: Basler Terrainges. Eigenwilliger Art-Déco-Eingang, nach Entwurf von P. Camenisch?

De Wette-Strasse
Siehe *Elisabethen-Anlage*.

Dittingerstrasse → *Bruderholz*
Angelegt 1907. **Nrn. 4–8** Einfam'reihenhäuser, erb. 1926. A: R. Cavin. **Nrn. 10–16** Dreifam'reihenhäuser, erb. 1927–1928. A: W. Kremers. **Nr. 20** Schlösschen Vorderes Gundeldingen. Erb. um 1700. Schonend umgeb. 1925 von E. Rehm, da für den damaligen Heimatstil vorbildlich.

Dolderweg → *Kleinbasel*
Angelegt 1895; urspr. «Kanonenweg». **Nr. 3** Kraftstation der Basler Strassenbahnen, in Betrieb genommen 1895 (vgl. *Strassenbahnnetz*). Langgestreckter Shedbau mit Büro, Abwartzimmer, Magazin, Reparaturwerkstätte, Kesselhaus mit Cornwall-Kessel sowie Dampfmasch'haus mit Dynamos für Gleichstrombetrieb. Techn. Einrichtungen von den Gebr. Sulzer (Winterthur); ergänzt 1898. Abg. 1977. Lit. 1) *SBZ* 25 (1895), S. 138; 26 (1895), S. 29–32; 27 (1896), S. 158; 30 (1897), S. 148–149; 33 (1899), S. 62–63. 2) Wyssling 1946, S. 232, 238, 239. 3) *EW 1949*, S. 24, 63. **Nrn. 4–6** Mehrfam'häuser, erb. um 1860, umgeb. 1894.

Dorenbachviadukt → *Bachletten*
Wichtige Verbindung über die Talsenke des *Birsig*, zwischen *Gundeldingerstrasse* und *Holeestrasse*. Proj. von Ing. E. Riggenbach; Variante von Stadtbaurat Joseph Stübben (Köln). 1897 und 1900 Bau- und Strassenlinien von Holeeletten und Margarethenletten. 1911 Erstellung des **Eisenbetonfahrsteges** über den *Birsig* im Margarethental. 1927 Tramlinienplanung zwischen *Gundeldingen* und *Bachletten* bzw. Binningen. 1931 Planung des 448 m langen Eisenbeton-Viaduktes, 1932–1934 Ausf. SbA: O 72. Lit. 1) Pleuler 1970.

Dorfstrasse → *Kleinhüningen*
Vor Ausbau der Kleinhüninger Anlage Hauptstrasse und dörfliches Zentrum (Gasthöfe Krone und Drei Könige; Lit. 2); Endstation der 1897 eröffneten Tramlinie, Postbüro und Consumverein. Urspr. Charakter weitgehend verloren.
Lit. 1) Hugger 1984, S. 26–28, 70, 75, 89, 116, 118, 123. 2) *BAK* 1982, 10/2; 1984, 4/1.
Ref. Pfarrkirche, erb. 1710. Rest. 1847. A: Am. Merian. Turmerhöhung 1910. Innenrenov. und Wandbild «Gang nach Emmaus» von Hermann Meyer 1914–1915 (jetzt *Vogesenstrasse* Nr. 28). Lit. 1) Merian 1902, S. 163. 2) Barth 1921, S. 10–12. 3) *Kdm BS* IV (1961), S. 4–11. 4) *KLS* II (1963–1967), S. 638. **Nr. 1** Fuhrhalterei Glockner. Wohngebäude um 1870, Wagenschopf, Stallungen. Dominante Brückenkopfstellung am Dorfeingang. Bei Anlage der Hochbergerstrasse abg. Lit. 1) Hugger 1984, S. 42. **Nr. 51** Drittes Schulhaus (vgl. *Schulgasse* Nr. 12, *Bonergasse*), erb. 1897–1898. A: V. Flück. Verbunden mit Turnhalle, erb. um 1880. Abg. SbA: OO 11, Lit. 1) Gehrig 1941, S. 75. 2) Hugger 1984, S. 108, 140. **Nr. 59** Polizeiposten, erb. 1900. Zweigesch. mit Treppenhausturm. Abg. **Nrn. 12–14** Ehem. Mühle am Mühlebach, im 19. Jh. zur Sägerei ausgebaut. 1913 Elektromotoren für die Holzbearbeitungsmaschinen. Wohngebäude (Nr. 14) mit Treppengiebel und turmartigem Aufbau. Nach Kanalisierung 1958–1959 abg. Lit. 1) Hugger 1984, S. 118.

Dornacherstrasse → *Gundeldingen*
97 Haupt-Längsachse des Quartiers, angelegt 1873. Zuerst siedelten sich Baufirmen an (R. Aichner, W. Schmidlin und J. Stamm; Nrn. 21–37). Ab 1880 Einfam'häuser, später vorw. Mehrfam'reihenhäuser mit Vorgärten. Durch das Areal von Nr. 200 führt heute die Achilles Bischoff-Strasse. Verlängerung von der *Thiersteiner Allee* ostwärts 1900. Pflästerung zwischen *Margarethenstrasse* und *Winkelriedplatz* 1910. SbA: O 44. **Nrn. 35–37** Werkplatz, Lager und Baubüro. A und B: Bm J. Stamm. Bb 1877. Kontinuierlicher Ausbau. Bogenhalle zur Schaustellung von Materialien, Werkstücken, Holzarbeiten. Bb 1889. Chalet mit reichem Dekor. Bb 1899. **Nrn. 49–53** A und B: Bm Gebr. Meyer. Sichtbacksteinfassaden. Bb 1896. **Nrn. 55–59** Einfam'reihenhäuser. A: Bm R. (II.) Aichner. Bb 1885, 1886. **Nr. 63**/*Gempenstrasse* Nr. 31. Mit Ladengesch. A und B: Bm J. Stamm. Bb 1896. Sichtbacksteinfassaden. **Nrn. 65–69** A und B: Bm J. Stamm. Bb 1893. **Nrn. 71–83** A und B: Bm J. Stamm. Durch verschieden getönte Sichtbacksteine strukturiert. Bb 1888, 1889. **Nrn. 121–123** A: Bm J. Stamm. B: A. Bolliger. Bb 1887. **Nrn. 131–139**/*Pfeffingerstrasse* Nr. 73. A: L. Sixt, Bm F. Marxer und E. Meyer. B: Spenglermeister P. Schaub. Bb 1899. Gemauerte, reich gestaltete Vorgarteneinfriedung. Im Hinterhof Ziegelei mit Arbeiterwohnungen, erb. 1856–1857. B: J. G. Wölfflin. **Nrn. 141–145** A: Rob. Saur. B: Friedr. Kientsch. Sichtbacksteinfassaden. Nr. 141 mit Ladengeschäft. Bb 1895. **Nr. 151** Erb. um 1895. Mit Restaurant Wanderruh. **Nr. 181**/*Bruderholzstrasse* Nr. 74. Mit Ladengesch. A und B: Bm J. Stamm. Stallung im Hof. Bb 1902. Lit. 1) Birkner 1981, S. 49–50. **Nrn. 185–187**/*Bruderholzstrasse* Nr. 67. A: A. Ray und Bm H. Kessler. B: Steuer & Wydler. Bb 1905. **Nrn. 193–195** Mit Ladengesch. A: G. Doppler. B: Steuer & Wydler. Bb 1908, 1909. **Nrn. 203–207** A und B: Bm Gebr. Meyer. Bb 1900. **Nr. 209**/*Bärschwilerstrasse* Nr. 26. Mit Ladengesch. A und B: Bm J. Kapp & C. Preyer. Bb 1898. **Nr. 273** Mit Ladengesch. A und B: H. R. Steuer. Bb 1919. **Nrn. 275–281** A: H. R. Steuer. Bb 1913, 1914, 1913. **Nr. 283** Mit Bäckerei. A: E. Gubler. B: Bäckermeister A. Schmutz. Bb 1911. **Nrn. 287–293** A:
148 Gutekunst und D. Kessler. Bb 1907, 1908. **Nrn. 295–305** A: D. Kessler. B:
148 S. Billich. Bb 1909. Lit. 1) Brönnimann 1973, S. 71. **Nr. 313** A: D. Kessler? Bb 1906. **Nr. 315** Mit Restaurant. Bb 1904. **Nrn. 26–28**/*Reichensteinerstrasse* Nrn. 3–5 Mit Ladengesch. A: C. Dinser (Nr. 3). Ausf. und B: Bm D. Maier. Bb 1898. **Nrn. 60–62** A: G. Straub und E. Büchler. Sichtbacksteinfassade. Bb 1896. **Nr. 74** A: G. Straub und E. Büchler. B: L. Knoll. 5-Zimmer-Wohnungen mit «Salon» (Erkerzimmer) und Bad. Bb 1898. **Nr. 112**/*Solothurnerstrasse* Nr. 61 Einfam'haus. A: R. Saur und Bm A. Petitjean. B: F. S. Pabst. Bb 1889. **Nr. 118** Einfam'haus. A: R. Saur. B: F. S. Pabst. Bb 1890. **Nrn. 120–122** A: L. Sauerwein. B: Bm J. Schmidli. Bb 1892. **Nr. 124** A und B: La Roche & Stähelin. Bb 1897. **Nr. 160** Spenglerei und Wohn. A: D. Kessler. B: Christen & Cie. Bb 1893. Ab 1895 Ofenfabrik Affolter, Christen & Cie. Erweiterungen 1901, 1905. A: E. Pfrunder. Umbau zur Autoreparaturwerkstatt 1919. B: A. Märki. Abg. 1976.

Nrn. 176–178 A und B: Bm A. Weitnauer. Bb 1893. **Nr. 180** Erb. um 1895. **Nr. 192** Maschinenfabrik Burckhardt & Cie. (vorher am *Rümelinbachweg* Nrn. 4–14). Giesserei (erw. 1896), Montierwerkstätte (dreischiffige Haupthalle), Kesselhaus, Büro, Stallungen, Remise. A: L. Friedrich. Bb 1889. Neue Montagehalle 1929. Lit. 1) Mangold 1933, S. 133–136. **Nr. 200** Aktienbrauerei Basel-Strassburg, erb. 1872–1873. A: R. (I.) Aichner und Baubüro der Brauerei. Zwei Direktorenvillen erb. 1875. A: A. Bode. Erw. meist von R. Aichner und L. Friedrich. Technische Erneuerungen: Künstliche Kälteerzeugung (1894), Ausbau der Malzdarre (1895), Mechanischer Fuhrpark (1905), Dampfkochanlage im Sudhaus (1907), Neue Abfüllerei (1931). Abg. Lit. 1) *Actienbrauerei Basel 1883–1933*, S. 31ff. **Nrn. 248–250** A: Schlatter & Hauser. B: Bm J. Zuck. Backsteinfassaden; Jugendstilmalereien. Bb 1898. **Nr. 276** A und B: G. Straub und E. Büchler. Bb 1903. **Nr. 324** Bierdepot der Aktienbrauerei zum Feldschlösschen. A: A. Zimmermann (Freiburg i. Br.). Bb: 1908. Erw. A: J. L. Langeloth (Frankfurt a. M.). Statik und Ausf.: Basler Bauges. Bb 1911.
149 Shedbinder und kühne Bogenkonstruktion mit einer Lichtweite von fast 16 m. Wegweisende Leistung des frühen Eisenbetonbaues. **Nr. 400** Verw'geb. der Materiallagerplätze. Siehe *Münchensteinerstrasse* Nrn. 268–274.

Drahtzugstrasse → *Clara*
Ehem. «Weg über den Drahtzug» beim Clara-Bollwerk. 1865–1869 sowie 1879 Ausbau, auf die Mittelachse des Bad. Bahnhofs *(Messeplatz)* zielend. Mehrfam'reihenhäuser. SbA: P 25. Lit. 1) Schweizer 1927–1928.
Nr. 43 Siehe *Hammerstrasse* Nrn. 80, 82. **Nrn. 45–47** A: E. Pfrunder. Bb 1905. Lit. 1) *BJb* 1907, S. 266. **Nrn. 49–51** A: Bm E. Spichty. B: Wwe C. Wehrli. Bb 1889. Ladengesch. und Durchfahrt zur Spenglerwerkstatt 1898. **Nrn. 61–63** A: Bm J. J. Gutekunst. B. Gutekunst & Asmus. Bb 1875. Umbau zu Restaurant Bündnerstube und Hotel 1904–1905. A: E. Pfrunder. **Nrn. 65–67** Mit Ladengesch. A: Bm G. Straub. B: Straub & Büchler. Bb 1900. Nr. 67 neugeb. 1929–1930. **Nr. 69** Weitg. Umbau des zurückgesetzten Hauses 1897. A: Bm Straub & Büchler.
Nrn. 10–14 A: R. Saur. Ausf.: Bm A. Vogt. Schlossartiges Ensemble. Bb 1897. **Nr. 24** Mit Durchfahrt und Ladengesch. Bb 1877. **Nrn. 30–32** Mit Restaurant. A: G. Stächelin. Bb 1878. **Nrn. 36–40** A und B: Carl Keckeis. Bb 1897. **Nr. 42** A: R. Saur. B: U. Flury. Mit Durchfahrt. Bb 1896. **Nrn. 46–48** A und B: Bm H. Kunzweiler. Bb 1879. Hintergebäude erb. 1880. **Nrn. 50–52** A: E. L. Gebhardt. Ausf.: Bm F. Albert. B: A. Brodmann. Über dem Eingang bez. «A. B. 1888» und Wappen. Durchfahrt zu best. Schreinerei am *Riehen-Teich*. Bb 1888. **Nr. 58** B: J. Schaad. Bb 1878. In den 1890er Jahren Einrichtung des Restaurants Kamel; Kegelbahn.

Dreirosenbrücke
Planung der Rheinbrücke und darauf abgestimmter Strassenbau ab 1897. Die überlastete, seit 1895 bestehende

149
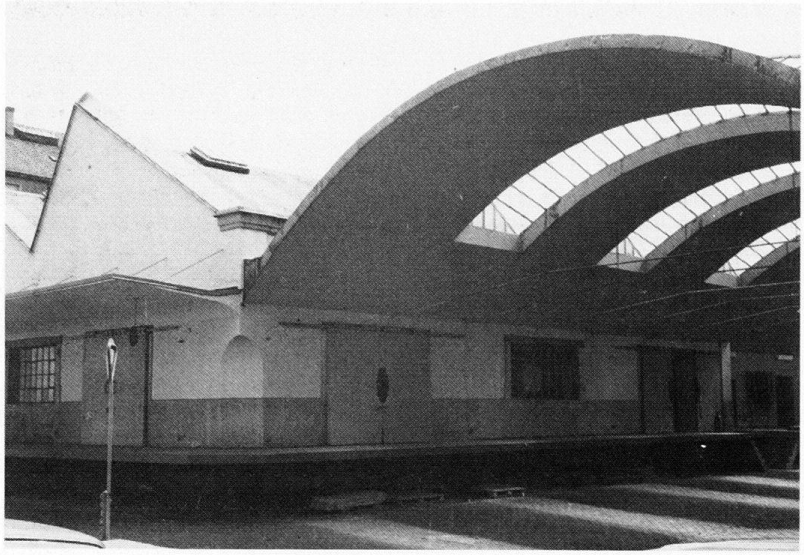

151

150

152

Schlachthausfähre an dieser Stelle sollte vorerst wenigstens durch eine Notbrücke ersetzt werden, wie sie gerade beim Bau der *Mittleren Rheinbrücke* bis 1905 verwendet wurde. Vorschlag 1918 einer kombinierten Strassen- und Eisenbahnbrücke als Verbindung zwischen dem Güterbahnhof St. Johann und dem vor der Ausführung stehenden *Rheinhafen Kleinhüningen*. Initiativbegehren 1925 und internationaler Wettbewerb 1930. 1. Preis und Ausführung 1931–1934: Maschinenfabrik Augsburg-Nürnberg AG und Grün & Bilfinger AG, Mannheim. Formgebung unter Mitarbeit von Prof. ETH Otto Rudolf Salvisberg (Zürich). Stählerne Vollwand-Balkenträgerbrücke mit zwei Pfeilern. An der Stelle des linksufrigen Brückenkopfs bestand vorher der Voltaplatz. Lit. 1) *SBZ* 97 (1931), S. 129–133, 144–146, 173–175; 101 (1933), S. 60–62; 104 (1934), S. 93–96. 2) Mangold 1933, S. 49–58. 3) Breitenmoser 1962, S. 73–82.

153

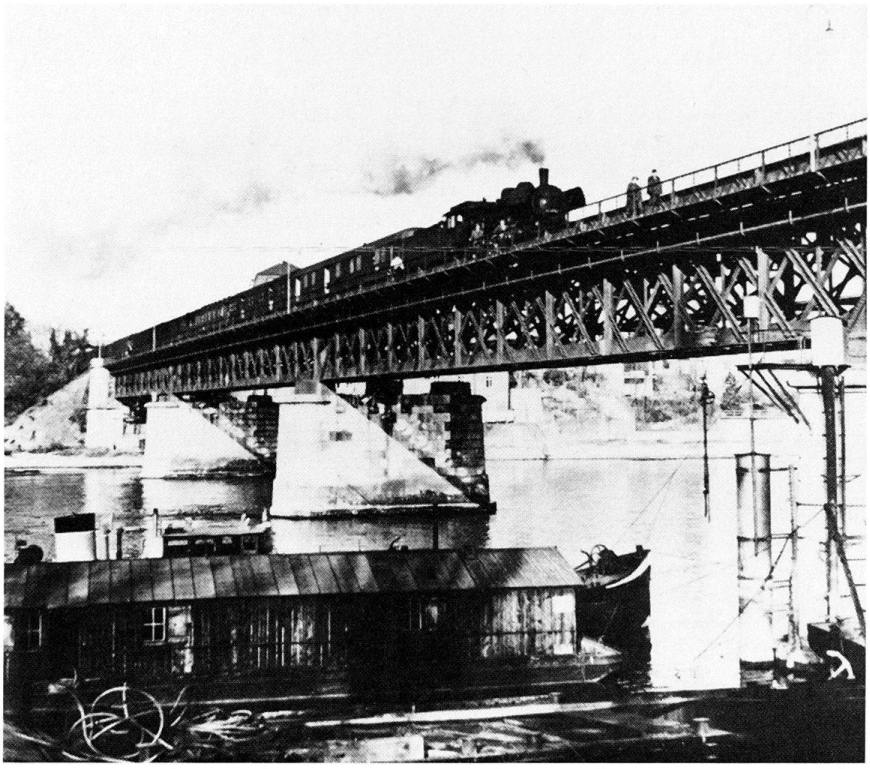

Dreispitz
Siehe *Münchensteinerstrasse* Nrn. 268–274.

Drosselstrasse → *Bruderholz*
Siehe *Amselstrasse*. **Nrn. 21–27** Einfam'häuser. A: A. Eisenring. B: Baugenossensch. Basel. Bb 1917.
150

Dufourstrasse → *Vorstädte*
Im Zus'hang mit dem Bau der *Wettsteinbrücke* 1877 Planung einer Verbindung vom *Aeschenplatz* zum St. Albanschwibbogen (*Rittergasse*). Neue Projektierung 1896–1898 (mit Strassenbahnlinie). Gegner wiesen auf den Wert dieser letzten «ländlichen Oase» mitten in der Stadt hin (Lit. 1). Ausf. um 1900 samt Dufourplatz (heute: Picassoplatz). Siehe auch *Lautengartenstrasse*. SbA: N 31. Lit. 1) *ASZ* 22.12.1898. 2) *BJb* 1887, S. 285; 1900, S. 293; 1908, S. 350–351, 356.
Nr. 21 Neuer Lichtenfelser-Hof, erb. 1901. A: F. Stehlin. B: Fabrikant J. R. Geigy. Abg. 1954. Lit. 1) *BJb* 1902, S. 224. 2) *BN*, 12.6.1951. 3) *BAK* 1975, 7/2. 4) Brönnimann 1982, S. 99. **Nr. 27** First Church of Christ Scientist, erb. 1935. A: O. R. Salvisberg u. F. W. Brandenberger. Lit. 1) *BN*, 30.1.1936. 2) *NZ*, 8.12.1976. **Nr. 35** Einfam'haus mit Automobil-Remise. A: Prince & Beguin. B: Dr. med. H. Vogelbach. Bb 1908.

Duggingerhof
Siehe *Walkeweg* Nrn. 14–56.

Efringerstrasse → *Matthäus*
Projekt 1885, Ausf. etappenweise bis 1905. Mehrfam'reihenhäuser, schmale Vorgärten. Lit. 1) *BJb* 1906, S. 256.
151 **Nr. 1** Mit Restaurant Efringerhof. A: E. Pfrunder. B: Wirt K. Pfister. Bb 1901. Lit. 1) Suter-Heman 1968, S. 36–37. **Nrn. 7–9** Erb. 1895. **Nr. 19**/*Oetlingerstrasse*
152 Nrn. 181–183 Mit Ladengesch. im Eckhaus. Vorprojekt 1897. A: Bm K. Lauer. Ausf. A: J. Messmer. Bb 1897, 1898. **Nr. 21** A und B: C. Dinser und Bm K. Burgmeier. Bb 1898. **Nr. 71** A: Bm B. Kammerer. B: X. Maier. Bb 1893. **Nrn. 77–81** A und B: Bm H. Thommen. Durchfahrt. Bb 1903, 1902. **Nrn. 6–10** A und B: Bm A. Schnetzler. Bb 1911, 1902, 1898. **Nr. 12** A: C. Dinser. B: H. Bauer. Sichtbacksteinfassade. Bb 1898. **Nrn. 18–22** A und B: Bm K. Burgmaier. Bb 1894. Nr. 18 Projekt Kinderschule 1904–1905; zum Restaurant ausgeb. 1906. **Nr. 24** A und B: Bm A. Eichin. Bb 1901. **Nrn. 80–86** A und B: Bm H. Thommen. Bb 1904.

Egliseestrasse → *Hirzbrunnen*
Anlage um 1910 als Zufahrt zu Nr. 85 **Nr. 1** Mehrfam'haus mit Restaurant, erb. 1913. A: E. Grether. B: E. Amlinger. **Nr. 3** Mehrfam'haus mit Ladengesch., erb. 1928. A: W. Zimmer. **Nr. 85** Luft- und Badanstalt am *Riehen-Teich*, erbaut 1910 (vgl. *Wettsteinanlagen*). Ausbau zum Gartenbad Eglisee 1930–1931. A: J. Maurizio. **Nrn. 24–30, 32–38** Mehrfam'haus-Gruppen, erb. 1922. A: H. Bernoulli, K. Stamm. B: Surinam-Stiftung.

Eichenstrasse → *Gotthelf*
Projekt und Ausf. 1902–1916. Urspr. bebaut mit Mehrfam'reihenhäusern mit Vorgärten, in den 1930er Jahren auch mit Einfam'reihenhäusern. SbA: L 101. **Nr. 1** Siehe *Allschwilerplatz* Nr. 8. **Nrn. 3–7**/*Buchenstrasse* Nr. 24. A: J. Flückiger? B: Verband Schweiz. Konsumvereine. Bb 1913. **Nrn. 2–18** A: E. Pfrunder, evtl. auch Stöcklin & Kramer (vgl. *Buchenstrasse* Nrn. 30–44). Ausf. und B: Bm F. Schlachter. Bb 1912, 1911. **Nrn. 40–54** Siehe *Gotthelfstrasse* Nrn. 42–66.

Eimeldingerweg → *Klybeck*
Angelegt 1889. Einfache Mehrfam'reihenhäuser. SbA: D 88. **Nrn. 13–19**/*Rheinweilerweg* Nr. 26 Zweigesch. Arbeiterreihenhäuser, erb. 1895. **Nr. 23** Mit Werkstatt, erb. 1895–1896. A: Bm Z. Straub. **Nrn. 27–37** Erb. 1893–1895. A: Bm Kaiser, Gutekunst. B: G. Fausel. **Nrn. 39–45** und *Bellingerweg* Nrn. 23–25, erb. 1903. A: Bm Simon & Mürner, J. Old.

Eisenbahnbrücke
107 Im Zug der sog. Verbindungsbahn zwi-
153 schen Centralbahnhof und Bad. Bahnhof (vgl. *Bahnareal*) als zeitlich zweiter Rheinübergang der Stadt erstellt 1872–1873 (nach Verzögerungen durch den Deutsch-Französischen Krieg). Voraus gingen Studien für eine kombinierte Fussgänger- und Eisenbahnbrükke (siehe *Wettsteinbrücke*). Eisenfachwerkbrücke auf Steinpfeilern, mit Fussgängerpassage. A: Firma Schneider-Le Creusot (France). Erweitert und renoviert besonders im Zusammenhang mit dem Anschluss der Kleinhüninger Hafenbahn an den badischen Rangierbahnhof 1922. Ausbau auf Doppelspur seit 1958. Neue Vollwandträgerkonstruktion auf den verstärkten alten Pfeilern und Widerlagern 1960–1962, A:

154

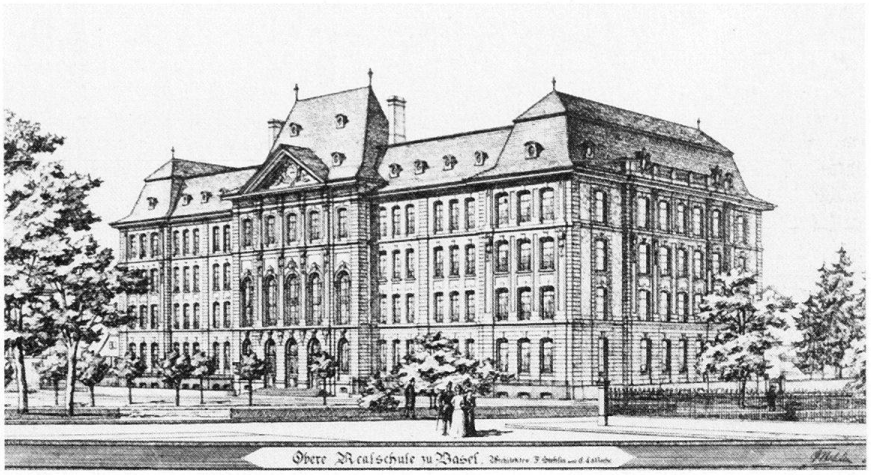

Buss AG und Leis AG. Lit. 1) *Eisenbahnbrücke und Brücke für den Lokalverkehr in Basel. Basel 1870.* 2) *Eisenbahn* 13 (1880), S. 132–133, 151 (Zugsentgleisung). 3) Reese 1881, S. 21–22. 4) Breitenmoser 1962, S. 38–45. 5) *NZZ* 1962, Nr. 3087, Bl. 4. 6) Meles 1984, S. 42–44.

Eisengasse → *Grossbasel*
Korrektion 1838–1840, nach Abbruch des Rheintors; seither direkte Einmündung in den Marktplatz (statt in die aufgehobene *Sporengasse*). Korrektion 1909 beim Bau von Nr. 14. Lit. 1) Schneider 1890, S. 107, 110. 2) Burckhardt 1901, S. 264–265. 3) *BJb* 1909, S. 357. 4) *Kdm BS* I (1932), S. 170, 301. 5) Hagenbach 1939, Abb. 41.
Nr. 5 Ehem. Zunfthaus zu Spinnwettern (der Bauleute), erb. 1838. A: Am. Merian (weiteres Projekt von Christ. Riggenbach). «Eines der ersten Beispiele der Münchner Kunstrichtung» in Basel (Lit. 1). Umbau mit völliger Fassadenveränderung 1930. Lit. 1) Ehrenberg III (1838), Heft 2. 2) Burckhardt 1901, S. 265. 3) Merian 1902, S. 95–96. 4) *BAK* 1978, 1/2. 5) Bucher 1985, Nr. 2. **Nrn. 7–13** Teil einer einheitl. klassiz. Häuserreihe, erb. 1838. A: J.J. Heimlicher. Lit. 1) Ehrenberg III (1838), Heft 2. 2) Blum-Nüesch 1913, S. 64. **Nr. 12** und Tanzgässlein Nr. 2. Wohn- und Gesch.-Eckhaus, erb. 1908–1909. A: F. G. (Plansignatur). Bm: F. Stehlin. B: Gebr. Clar. Lit. 1) *SB* 3 (1911), S. 132. **Nr. 14** Gesch'haus Zum Tanz, erb. 1908–1909.
116 A: A. Romang. B: Konfektionsgeschäft Wormann Söhne. Inschrift: «Hier stand das anno 1520 von Hans Holbein bemalte Haus ‹Zum Tanz›». Kopie der
112 Holbeinfresken von H. Hess, Rekonstr'versuch von H.E. v. Berlepsch (Lit. 1, 6). Davon inspirierter Fassadenfries «Bauerntanz» aus gelbbraunem Muschelkalkstein aus Rufach, 1909 von A. Heer. Auf dem Dach kupferner Aussichtstambour, der nachts zu Reklamezwecken beleuchtet wurde. Die urspr. mit poliertem Labradorgranit verkleideten Eisenpfeiler an den untern beiden Geschossen entfernt. Lit. 1) Stocker 1890, S. 180–188. 2) *STZ* 6 (1909), S. 216–217. 3) *BJb* 1909, S. 290. 4) *SBZ* 54 (1909), S. 1–3; 58 (1911), S. 76. 5) Brönnimann 1973, S. 23. 6) *UKD* 31 (1980), S. 306–315. **Nr. 16** Mehrfam'reihenhaus mit Restaurant Zum Helm, erb. 1926–1927. A: Artaria & Schmidt. Lit. 1) *NZ* 6.7.1927. **Nr. 34** Siehe *Marktgasse* Nrn. 21–25.

Elisabethen-Anlage → *Vorstädte*
Elisabethen-Gottesacker, angelegt 1815–1817 neben dem Aeschenbollwerk. Nach Abbruch des Bollwerks 1858 Erstellung der **Elisabethen-Anlage,** welche den Gottesacker zweiseitig umgab. Proj. von Hofgärtner Karl von Effner (München) 1860 (Lit. 7); Teil der neuen Grünanlagen am Stadtrand, zwischen
62 *Aeschengraben* und *Elisabethenschanze.*
77 **Brunnen,** erstellt 1866. Kalksteintrog mit Gusseisenfigur (Knabe mit Gans) (Lit. 6). Gottesacker 1872 abgelöst vom Wolfs-Gottesacker (*Münchensteinerstrasse* Nr. 99). **Friedhofkapelle** (*Elisabethenstrasse* Nr. 59), erb. 1849–1850. A: M. Berri; Vorstudie 1841 von M. Berri, Projekte 1846–1847 von M. Berri und C. Riggenbach. Umgeb. 1903. A: T. Hünerwadel. Seit 1918 Gerätemagazin. Lit. 1) Kölner 1927, S. 68–69. 2) *Kdm BS* III (1941), S. 32–33. 3) Reinle 1962, S. 20. 4) Germann 1967, Nr. 45. 5) Germann 1969, Nr. 56, Abb. 14. 6) Burger 1970, S. 125. 7) *Gärten 1980,* S. 34–35, 41–42, 44. 8) Bucher 1985, Nr. 31.
Strassburger Denkmal. An der Südspit-
44 ze der Elisabethen-Anlage, in einer Achse mit der Grünanlage auf dem *Centralbahnplatz* und der Frontmitte des Bahnhofs SBB. Rückversetzung um 3 m wegen Strassenverbreiterung 1976. Gestiftet 1891 durch Baron Gruyer aus Strassburg. Standortfestlegung durch den Baron und Bildhauer Frédéric-Auguste Bartholdi (1834–1904) aus Colmar. Modell begutachtet durch Théodore de Saussure, Präs. der Schweiz. Kunstkommission, den Bildhauern A. Lanz und C. Iguel, Arch. Prof. W. Auer und Reg'präs. R. Zutt. Endgültiger Standort festgelegt 1895 durch die Stadtplankommission. Feierliche Enthüllung am 20.10.1895. Geböschte ovale Erhebung, zu der 4 Treppen emporführen. Unterlage aus gelblich-grauem Gurtneller Granit, geliefert von Gonzenbach & Mayer (St. Gallen) nach Modell von J. Hym. Postament aus rötlichem Baveno-Granit, ausgeführt unter der Leitung Barholdis von A. Hatz in Colmar: Sockelkehle mit stilisierten Falten, an den Längsseiten Inschrifttafeln, darüber Bronzereliefs, gegossen von Jabœuf & Bezout (Paris): «A la Suisse hommage reconnaissant d'un enfant de Strasbourg. 1870»; Darstellung der Ankunft der Schweizer Delegation vor Strassburg. «Le culte fidèle des traditions d'amitié honore les peuples comme les hommes»; Darstellung der Ankunft des glückhaften Schiffes in Strassburg (Hirsebreifahrt der Zürcher 1576). An den Schmalseiten gebogene Bronzetafeln mit Inschriften in französischer und deutscher Sprache: «Den Gefühlen seiner Mitbürger Ausdruck gebend, wollte ein Sohn Strassburgs der grossmütig vom Schweizervolk im Kriegsjahr 1870 den Einwohnern der belagerten Vaterstadt gebrachten Hilfe dauernde Erinnerung sichern. – Strassburg war in Flammen, seine Bewohner in höchster Noth. Die teilnehmende Schweiz bot die rettende Hand. Dank der Bemühungen ihrer Abgeordneten konnten Frauen, Greise und Kinder die Stadt verlassen und aus ihrer verzweifelten Lage befreit werden. – Als Zeichen der Dankbarkeit des Elsasses gegen die seit Jahrhunderten so befreundete und ihrern geschichtlichen Überlieferungen getreue Schweiz erbat Baron Gruyer die Vergünstigung, dieses Denkmal zu errichten.» Scharf ausgeschnittener Efeurankenfries mit kleinen Wappenschildern von Strassburg, der Schweiz und von Basel, Bern und Zürich. Figurengruppe aus weissem Marmor: «Strassburg» als Frauengestalt in Elsässertracht, gestützt von einem geflügelten Genius, beschützt von Helvetia mit Schild. Als Assistenzfiguren vorn kleiner nackter Knabe, hinten vier Kinder. Ausf. Beschreibung und Dokumentation in Lit. 2. Lit. 1) Suter-Heman 1968, Titelbl. 2) Ursula Reinhardt, Das Strassburger Denkmal in Basel, in: *UKD* 28 (1977), S. 160–166. 3) *Basel 1979,* S. 45.
De Wette-Oberrealschulhaus (De Wette-Strasse. Nr. 7). Strasse (angelegt 1901) und Schulhaus auf dem nördl. Teil des ehem. Friedhofgeländes. Wettbewerb 1898. Preise: 2. ex aequo P. Truninger und H. Meili-Wapf. 3. ex aequo Stehlin & La Roche sowie die Gruppe E. Faesch, P. Huber und F. Werz. Aus-
154 führung 1901-1903 nach Plan von

F. Stehlin und E. La Roche. **Musikpavillon** im Park, erb. 1905. A: E. Faesch. Lit. 1) *SBZ* 33 (1899), S. 13–18, 26–28; 41 (1903), S. 192. 2) *BJb* 1902, S. 217; 1904, S. 314; 1906, S. 249. 3) Reese 1902. 4) Brönnimann, Stehlin, S. 48–49. 5) Brönnimann 1973, S. 131. 6) Knoepfli 1975, S. 171, 185.

Elisabethenschanze → *Vorstädte*
Bepflanzungsproj. für die ehem. Schan-
62 zenanlage 1859, 1860 von K. von Eff-
77 ner,; Ausf. erst 1886–1889. Wettbewerb für ein Kunstmuseum auf der Elisabethenschanze (für die Kunstbestände des Museums an der *Augustinergasse* Nr. 2) 1909–1910. Siebzig Projekte, beurteilt von J. Sarasin, Prof. T. Fischer (München), Baurat L. Hoffmann (Berlin), Prof. F. von Thiersch (München), E. Faesch BSA, N. Hartmann BSA (St. Moritz), Prof. Dr. A. Lichtwark (Hamburg), Dr. H. Blocher, Prof. Dr. P. Ganz. Im Programm Skulpturengarten, Böcklinsaal, Holbeinsaal, Kunsthist. Seminar der Universität. Preise: A. Rieder (von Basel, in Berlin-Wilmersdorf), Joss & Klauser BSA (Bern); Widmer & Erlacher BSA (Basel); R. Holzer & F. W. Hanauer (Zürich); A. Bräm BSA (Zürich) und H. Bräm (Berlin); P. Huber (Basel) und F. Wertz (Wiesbaden), Mitarbeiter K. Wertz. Ehrenmeldungen: Gebr. Pfister BSA (Zürich), Rittmeyer & Furrer BSA (Winterthur) und D. A. Bernoulli (Basel); W. Meier (Basel, in Dresden) (Lit. 1). 1911 Gutachten des Basler Ingenieur- und Architektenvereins über die Eignung des Platzes sowie Obergutachten von Prof. T. Fischer (München) über die Standorte Elisabethenschanze und *Münsterplatz* (Lesegesellschafts- bzw. Rollerhofareal), Opposition des Heimatschutzes gegen die Antastung des Münsterplatzes. Neuer Wettbewerb für den Standort *Schützenmattpark* (siehe dort). Lit. 1) *SB* 1 (1909), S. 120, 136, 144; 2 (1910), S. 48, 76, 132; 3 (1911), S. 103; 5 (1913), S. 163; 6 (1914), S. 230–236). 2) *Kdm BS* I (1932), S. 182–184. 3) *Gärten 1980*, S. 34–35. 4) Birkner 1981, S. 12.

31 **Elisabethenstrasse** → *Vorstädte*
Ehem. St. Elisabethen-Vorstadt (vgl. Nrn. 12 und 14). Quartierplanung im ersten Abschnitt westwärts 1841–1843 (vgl. *Steinenberg* Nrn. 7–13). Neuer Name und Ausbau 1859–1860 zur Direktverbindung zwischen dem neuen Centralbahnhof und dem Stadtzentrum. Tramgeleise 1902. Lit. 1) Schneider 1890, S. 112. 2) *BJb* 1903, S. 302.
Nr. 19 Abg. Lit. 1) *BAK* 1975, 10/2. **Nr. 27** Zum Kirschgarten, erb. 1775–1780. A: J. U. Büchel. B: J. R. Burckhardt.
31 Louis-XVI-Stadtpalais. 1873–1900 im Besitz von Ratsherr und Kunstfreund J. J. Imhof. Seit 1917 in Staatsbesitz; Postfiliale und Militärverwaltung, seit 1951 Wohnmuseum des 18. Jh., u.a. als Ersatz des Segerhofs (*Blumenrain* Nr. 19). Lit. 1) Burckhardt 1925, S. 128–151. 2) Hans Reinhardt, *Der Kirschgarten*, Basel 1951. 3) Maurer 1980, S. 110–111, 155. 4) Basel, Haus zum Kirschgarten, *SKF* Nr. 133. **Nr. 31** Zollgebäude, erb.
158 1893–1894. A: Dir. der Eidg. Bauten (Bern), Entwurf A. Flückiger. **Nr. 45** Gesch'haus der Speditionsfirma Goth & Cie., erb. 1912–1913. A: Suter & Burckhardt. Lit. 1) *SBZ* 62 (1913), S. 259 f. 2) *BJb* 1913, S. 311. **Nr. 51** Verw'gebäude der Basler Transportvers.-Ges., erb. 1905–1906. A: E. Vischer. Über dem Haupteingang Relief von E. Zimmermann. Lit. 1) *BJb* 1906, S. 249; 1907, S. 260. 2) *SBZ* 62 (1913), S. 158. **Nr. 53** Mehrfam'haus, erb. 1864. **Nr. 59** Ehem. Friedhofkapelle. Siehe *Elisabethen-Anlage*.
Nr. 2 Siehe *Steinenberg* Nrn. 1–3. **Nr. 8**
156 Verw'gebäude der Christoph-Merian-Stiftung (bis 1955), erb. 1897–1898. A: F. Walser. Im Erdgeschoss-Vorraum **Stif-**
19 ter-Denkmal, 1899 von R. Kissling (Zürich). Stifterbüste in Nische, flankiert von Eisenreliefs: «Pflege der Armen», «Landwirtschaft-Öffentl. Bauten». Lit. 1) Geering 1908, S. 235–237 2) Wanner
156 1975, S. 67. **Nr. 10** Pfarrhaus zu St. Eli-
297 sabethen, erb. 1865–1867. A: J. J. (II.) Stehlin. Lit. 1) Geering 1908, S. 141, 168, 181, 235. **Nr. 12** Ehem. St. Elisabethenkapelle, neugeb. 1515–1516. Abg. 1864 (vgl. Nr. 14). Zwei Glöcklein gelangten in die ref. Pfarrkirche Birsfelden BL. Lit. 1) Kaufmann 1936, Nr. 40. 2) *Kdm BS* III (1941), S. 345 f.
77 **Nr. 14** Evang. Pfarrkirche St. Elisabeth.
155 Als Ersatz für Nr. 12 gestiftet von Chri-
159 stoph und Margarethe Merian-Burck-
297 hardt. Erster evang. Kirchenneubau in
300 Basel nach der Reformation. Nat. Wettbewerb 1856. 16 Projekte (11 gotische, 5 im «Rundbogenstil»), juriert von Prof. Hessemer (Frankfurt a.M.), Baurat Fischer (Karlsruhe). Preise: 1. nicht verliehen. 2. ex aequo Ferd. Stadler (Zürich) sowie C. J. Jeuch (Baden). 3. F. von Rütti. Nicht prämiert: Friedr. Albrecht (Müllheim TG), Haub (Genf), Mayet (Lausanne), L. Maring, F. Sartorius, J. J. Balmer, J. H. Bachofen (Genf), J. C. Bahnmaier (Schaffhausen), Schmieder. Nach der Überarbeitung der Projekte Stadler und Jeuch Ausf. 1857–1865 nach den Plänen Stadlers unter der Leitung von C. Riggenbach und nach dessen Tod am 12.6.1863 von K. Wartner (vorher Bauführer) unter Beizug von Am. Merian. Die Bauhütte nach Kölner Vorbild diente vielen angehenden Schweizer Architekten als praxisnahe Ausbildungsstätte. Neugot. dreischiffig in Backstein gewölbter Langhausbau mit Frontturm. Luzerner Sandstein, «Strassburgerstein» aus Zabern, ferner Steine aus Lure (Haute-Saône) und Schleitheim SH. Bedachung mit Kupfertafeln aus Frankfurt durch die Ing'firma von Morell & von Graffenried (Bern). Evokation «deutscher Gotik um 1300». Giebelrelief über dem Haupteingang (Christus mit der Samariterin am Jakobsbrunnen), Kanzel und übrige Bauplastik von Jacques-Ange Corbel (Paris). Turmuhr nach Stadlers Entwurf, 1865 von den Gebr. Ungerer (Strassburg). Geläute 1865 von J. Keller (Unterstrass-Zürich). Chorfenster 1865 von den Gebr. Burkart (München) (Menschwerdung, Kreuzigung und Auferstehung Christi). Reichge-

155

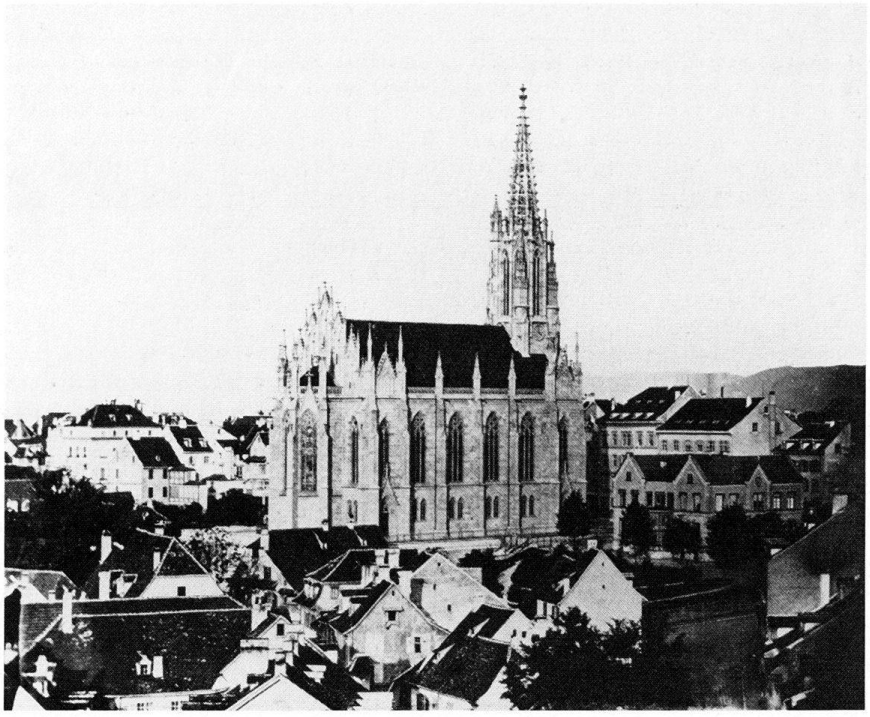

156

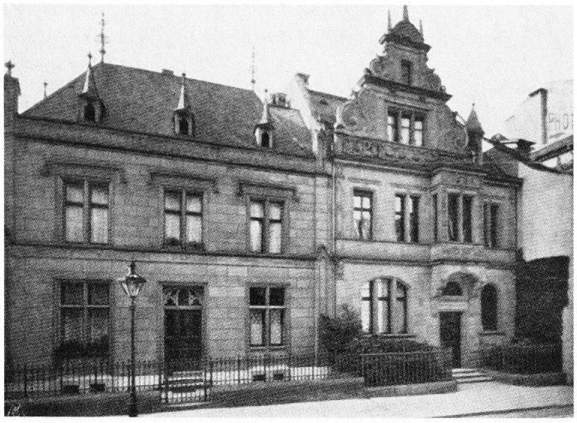

157

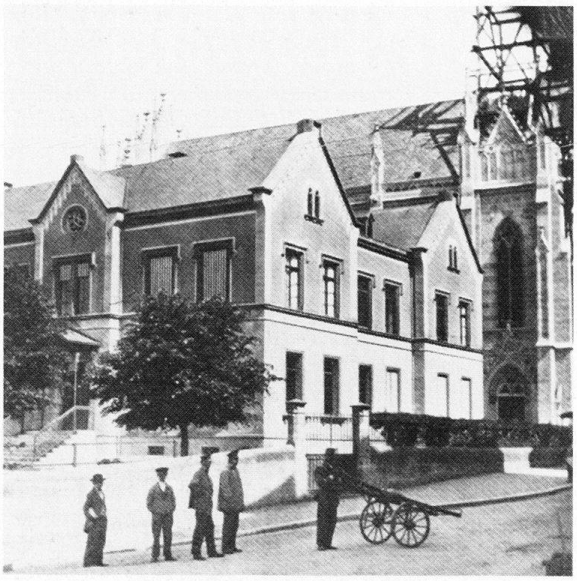

158

159

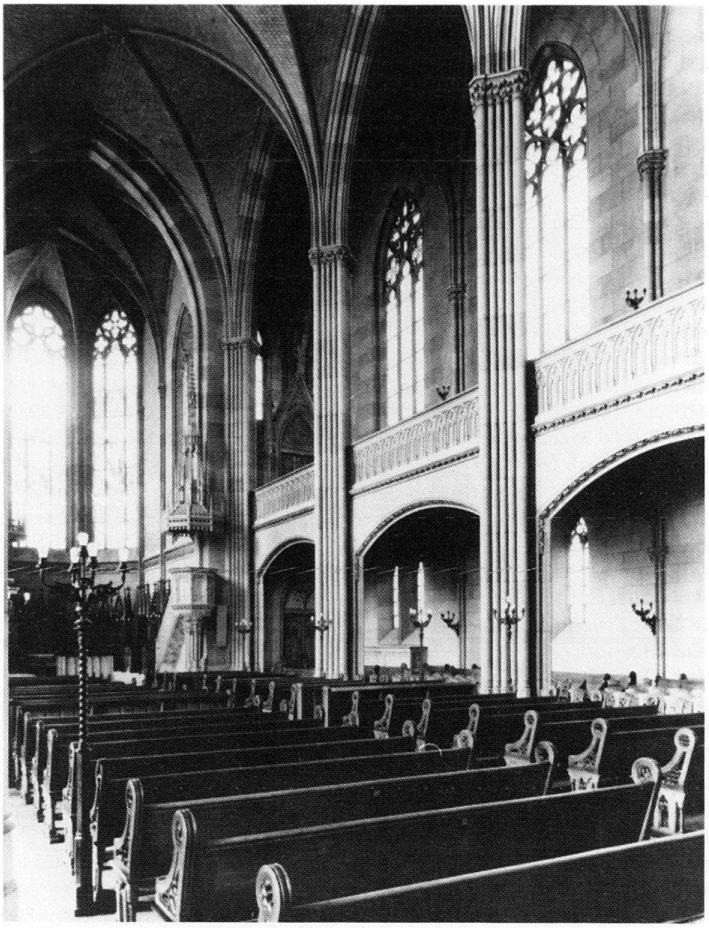

160

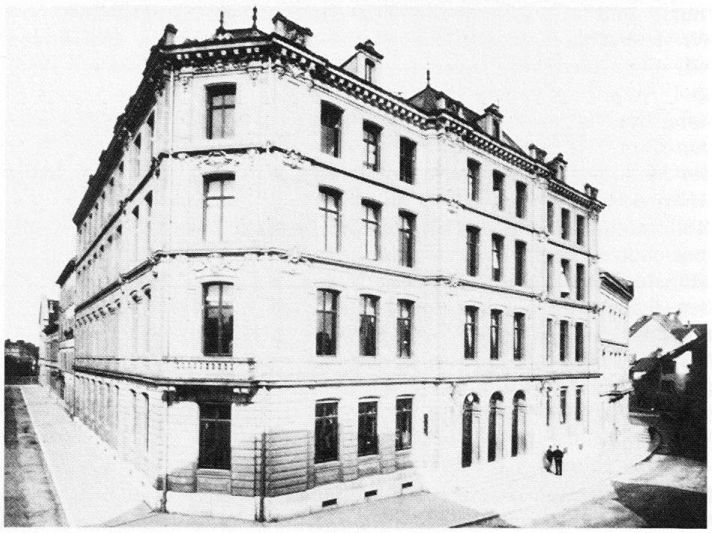

schnitzter und bemalter Holzbaldachin über der Kanzel sowie Orgelgehäuse von J. Klemm (Colmar). Vollständig erhaltene Ausstattung (in Holz von Gebr. Gürtler, in Eisen von Heinr. Boos und C. Stückelberger). Marmorbelag in Schiff und Gruft von Urs Bargetzi (Solothurn). Orgel von J. Merklin (Paris). Metallkandelaber aus Mainz. Stiftergruft unter der Sakristei. Schwarze
18 Marmorsarkophage von D. Girard (Roche VD), darüber in Nischen weisse Marmorbüsten, geschaffen von H. R. Meili und F. Schlöth. Gusseiserne Einfriedung von der Firma de Dietrich & Cie. (Niederbronn, Elsass). Aussenren. bereits 1895–1899, bedingt durch starke Verwitterung. Lit. 1) Reese 1881, S. 10, 19. 2) Schneider 1890, S. 112–113. 3) Burckhardt 1903, S. 238–240. 4) Geering 1908, S. 180–207. 5) Kaufmann 1936, Nrn. 35, 41. 6) *Kdm BS* III (1941), S. 344, 350, 357–358. 7) Burckhardt 1946, S. 200–203. 8) Lendorff 1956, S. 55. 9) *EBB 1959.* 10) Dorothea Christ, *Die St. Elisabethenkirche in Basel,* Basel 1964. 11) Reinle 1962, S. 76–78. 12) Germann 1967, Nrn. 65–66. 13) Carl 1967. 14) Suter-Heman 1968, S. 4–5. 15) Meyer 1973, S. 111–124. 16) Brönnimann 1973, S. 140f. 17) Birkner 1975, S. 11, 95. 18) Hauser 1976, S. 145–163, 301–302. 19) Brönnimann 1976, S. 499. 20) Germann 1977, S. 152. 21) Maurer 1980, S. 110–111. 22) Bucher 1985, Nr. 65.

155 **Nr. 16** Kleinkinderschulhaus, erb.
157 1857–1859. A: C. Riggenbach. B: Chri-
297 stoph Merian (Stiftung). Abg. 1975. Lit. 1) Geering 1908, S. 208–212. 2) *BAK* 1981, 8/1. 3) Bucher 1985, Nr. 63. **Nr. 18** Mehrfam'eckhaus Zum Klosterberg, erb. 1860. B: Tapezierer Jak. Salathé.

Ladengeschoss für Salathé und Zuckerbäcker A. Brüderlin. Davor **Elisabe-**
71 **thenbrunnen,** erstellt 1861–1863 von H.R. Meili. Trog in got. Kelchform, Pfeiler mit Schwänen, Heiligenfigur nach einem Gemälde H. Holbeins d.Ä. (Sebastian-Altar, München, Pinakothek). Lit. 1) Geering 1908, S. 8. 2) Reinle 1962, S. 336. 3) Meier 1984, S. 95–96. **Nr. 20** Magazin, erb. 1830. B: A. Werthemann. Zum Mehrfam'haus umgeb. 1871. Ladengesch. 1892. **Nr. 22** Zum Bärenfels. Umbau und Aufst. um 1851. A: C. Riggenbach. Abg. Lit. 1) Bucher 1985, Nr. 47. **Nr. 26** Wohnhaus, erb. 1841–1842. A: C. Riggenbach. Abg. Lit. 1) Bucher 1985, Nr. 9. **Nr. 30** Hypothekarbank Basel. A: Suter & Burckhardt. Einbezug eines Altbaubestandes. **Nr. 34** Mehrfam'reihenhaus, erb. 1860, B: J. Zeugin. Restaurant Elisabethenstübli eingeb. 1896. **Nr. 36** Mehrfam'reihenhaus, erb. 1860. B: Wwe C. Day. Ladengesch. 1885. **Nrn. 38–42** Mehrfam'reihenhäuser, erb. 1860–1862. B: Siegrist und Kussmaul. Ladengesch. in Nr. 38 zum Büro umgeb. 1897. **Nr. 46**/*Wall-*
160 *strasse* Nr. 4. Verw'gebäude der Basler Vers'ges. Gegr. als «La Bâloise». Erb. 1865–1867. A: J.J. (II). Stehlin. Lit. 1) Stehlin 1893, S. 67–68. 2) *Basel 1895,* S. 18. 3) Fürstenberger 1974, S. 91f. **Nr. 54** Areal der ehem. Spitalscheuer. Strafanstalt. Proj. um 1845 (?). A: C. Riggenbach. Nicht ausgef. Lit. 1) Bucher 1985, Nr. 26. **Nr. 56** Wohn- und Gesch'haus mit Magazin, erb. 1861–1862. A: H. Gauss. B: Tschopp. Lit. 1) Brönnimann 1973, S. 25. 2) Birkner 1981, S. 55. **Nrn. 58–60** Mehrfam'reihenhäuser, erb. um 1860. B: D. Grisanti und E. Lutz. **Nr. 62** Mehrfam'haus, erb. 1860, B: D. Grisanti. Aufst. und Umbau zum Hotel Goldener Falken 1866.

Elsässerstrasse → *St. Johann*
Ausfallstrasse von der *St. Johanns-Vorstadt* zur Stadt- und Landesgrenze,
1 Richtung Elsass. Im 19. Jh. «Strasse nach St-Louis» mit Landgütern, der
1 grossen Schottergrube «Lysbüchel» (heute Volta-Platz) und dem Zollhaus, erb. 1851–1853. A: Am. Merian (Lit. 1). Industrialisierung ab 1860, vor allem zwischen Strasse und Rhein: Gasfabrik (*Fabrikstrasse* Nrn. 40–60), Schlachthof (Nr. 4). Baulinien 1863. Ab 1880 entlang der Westseite vorw. Mehrfam'reihenhäuser. Pflästerung 1907. Lit. 1) Merian 1902, S. 168–169, 180. 2) Burckhardt 1903, S. 216. 3) *BJb* 1907, S. 288. 4) Vögelin 1968, S. 22f.
Nr. 1 Mit Restaurant. A: Bm J. Stamm. B: Brauerei zur Burgvogtei. Bb 1879. **Nr. 11** Mit Restaurant Zum alten Schlachthof. A: F. Engler und Buess. B: A. Huber. Bb 1897. Sichtbacksteinfassade. **Nr. 13–19** A: P. Hosch. Bb 1924. **Nr. 21**/*Jungstrasse* Nr. 1 Mit Ladengeschäft und Restaurant. A: Bm E. Dettwiler. B: J. Leuchter. Bb 1909, 1910. **Nrn. 25–27** A: D. Kessler. B: Bm A. Chini. Bb 1911. **Nrn. 29–31** Siehe *Mülhauserstrasse* Nr. 57. **Nrn. 41–47** A: Bm W. Hübscher. Bb 1878, 1877. **Nr. 57**/*Landskronstrasse* Nr. 1. Restaurant Brauerei Warteck, erweitert 1888. Neubau: A: Bm M. Braun. B: Brauer B. Füglistaller. Bb 1899. **Nrn. 59–65** Erb. 1927. **Nr. 83** Mit Ladengeschäften. A: J.U. Hammerer. Ausf. und B: Bm A. Villa. Bb 1912. **Nr. 89**/*Voltastrasse* Nrn. 76–78 A und B: Bm R. Walti. Bb 1903. In Nr. 89 Restaurant (heute La Popote). **Nrn. 109–121** Mit Ladengeschäften. A: M. Oelhafen. Bb 1909. **Nrn. 123–125** Wohn- und Gesch'haus. A: R. Pfrunder. B: Allg. Consumverein Basel. Bb 1916. Betonkonstr. spürbar an den Fensterbändern der abgerundeten Ecke. **Nrn. 127–129** Mit Ladengesch. A: J.U. Hammerer. B: O. Müller. Eisenbetonrohbau von H. Binder. Bb 1913. **Nr. 229** Chem. Fabrik Schweizerhalle AG, erb. 1899. A: R. Sandreuter und L. Friedrich. Erw. 1902, 1905–1907, 1911, 1912. Bauten der 1930er Jahre von Baumgartner & Bühler. Lit. 1) Mangold 1933, S. 95.
Nr. 2 Öffentl. Bad- und Waschanstalt St. Johann, erb. 1905, A: T. Hünerwadel. Lit. 1) *BJb* 1906, S. 244. 2) Brönnimann 1973, S. 137. 3) Birkner 1978, S. 468. **Nr. 4** Schlachthof. Erb. 1864–1870.
78 A: L. Calame. Erw. 1876–1877. Viehhof mit Stallungen und Markthalle 1883. Neuanlage mit Kühlhaus, repr. Wasserturm und Verw'häusern 1900–1904. A: V. Flück, C. Leisinger. Neues Freibank- und Portierhaus 1915. Betriebseinstellung 1970. Teilabbrüche 1976–1984. Lit. 1) Reese 1881, S. 17–18. 2) Merian 1902, S. 263–268, 277–278. 3) *BJb* 1902, S. 216; 1903, S. 278; 1905, S. 258; 1915, S. 318. 4) Burckhardt 1903, S. 237. 5) *TEB 1904.* 6) Vögelin 1968, S. 64–71. 7) Suter-Heman 1968, S. 20–21. 8) Brönnimann 1973, S. 162. 9) *Basler Magazin,* 14.7.1984. 10) *BAK* 1985, 6/1. **Nrn. 6–14** Mit Ladengesch. Erb. 1891. A: G. Stächelin. Lit. 1) Kaufmann 1903. **Nrn. 18–24** Mit Ladengesch. A: E. Pfrunder. B: Bm S. Sotzin. Bb 1902. Sichtbacksteinfassaden. **Nrn. 40–46** Mit Ladengesch. Erb 1895–1897. A: G. Stächelin. Lit. 1) Kaufmann 1930. **Nr. 126**/*Lichtstrasse* Nr. 3 Mit Ladengesch. A: G. Doppler. B: Bm A. Vogt. Bb 1902. **Nrn. 128–130** A und B: Bm A. Vogt. Bb 1900. **Nrn. 132–136** Mit Ladengesch. A: Bm F. Engler. Bb 1901, 1900. **Nr. 138** Mit Restaurant Lysbüchel. A: Ganser und W. Bernoulli. B: F. Hartmann. Bb 1899. Lit. 1) Suter-Heman 1968, S.

162

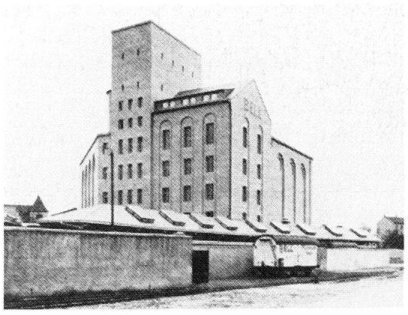

162 22–23. **Nrn. 174–188** Grossschlächterei und Wurstfabrik Bell AG, gegr. 1907. Wurstfabrik erb. 1907–1908. Kühlhaus erb. 1913. A: Suter & Burckhardt. Erweiterungen. Lit. 1) *HS* 13 (1918), S. 108–110. 2) *Schweizerland* V (1918–1919), S. 384. 3) Mangold 1933, S. 31–35.

Engelgasse → *St. Alban*
Trassee der Schweiz. Centralbahn (Linie Basel–Liestal) 1854–1860, mit provis. Bahnhof (**Lange Gasse** Nrn. 84–86). In der Folge Ausbau zur bevorzugten Villenstrasse, die 1898 als Repräsenta-

161

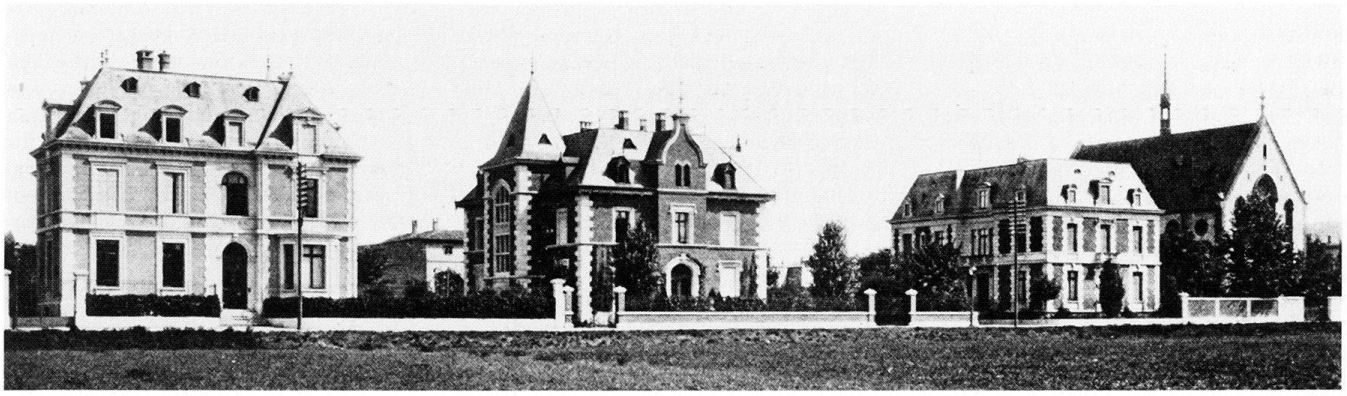

tivachse bis zum «Schilthof» (**Freie Strasse** Nr. 90) verlängert werden sollte. Statt dessen wurde die **Dufourstrasse** angelegt. Zahlreiche Abbrüche als Folge des Zonenplans von 1939. Lit. 1) *Basel 1895,* S. 21. 2) *BJb* 1899, S. 287–288. 3) Brönnimann 1982, S. 14–15. 4) *BAK* 1984, 2/2.
Nr. 1 Abg. Lit. 1) *BAK* 1977, 4/2. **Nr. 43**
161 Abg. Lit. 1) *Basel 1895,* S. 21. 2) Brönnimann 1982, S. 77. 3) *BAK* 1983, 10/1;
161 1984, 2/2. **Nr. 51** Abg. Lit. 1) *Basel 1895,* S. 21. 2) *BAK* 1984, 2/2. **Nr. 55** Abg. Lit.
161 1) *Basel 1895,* S. 21. 2) Suter-Heman 1968, S. 18–19. 3) Brönnimann 1973, S. 54. 4) *BZ,* 15.7.1978, S. 19. 5) *BAK* 1979, 5/2. 6) Brönnimann 1982, S. 74. 7) *BAK* 1984, 2/2. **Nr. 61** Ref. Engelgasskapelle,
161 erb. 1881–1883. A: Vischer & Fueter. Abg. 1970. Lit. 1) *Basel 1895,* S. 21. 2) Meier 1972, S. 61. 3) Brönnimann 1973, S. 142. 4) *BAK* 1977, 9/1. **Nr. 77** Villa. A: F. Stehlin. B: Fabrikant Fr. von der Mühll. Bb 1893. Lit. 1) Brönnimann 1982, S. 80. **Nr. 79** Villa. A: F. Stehlin. B: Kfm J. Schmid. Bb 1891. Fassaden aus Sichtbackstein und Savonnière. Lit. 1) Brönnimann 1982, S. 45. **Nr. 83** Abg. Lit. 1) *BAK* 1979, 12/1. **Nr. 99** Abg. Lit. 1) Brönnimann 1982, S. 14–15, 34. **Nr. 103** Herrschaftl. Reiheneinfam'haus. A: L. Friedrich. B: Dr. C. Lichtenhahn. Bb 1903. **Nrn. 105–109** Herrschaftl. Reiheneinfam'haus-Ensemble. A: R. Friedrich, Fassadenentw. von A. Bischoff. Bb 1903, 1904. Lit. 1) *BJb* 1904, S. 318; 1905, S. 263; 1906, S. 250. **Nr. 119** Abg. Lit. 1) *BN* 12.2.1949. 2) *BAK* 1980, 4/2. 3) Brönnimann 1982, S. 81. **Nr. 50** Abg. Lit. 1) Brönnimann, Stehlin, S. 20–23. 2) *BAK* 1979, 8/1. 3) Brönnimann 1982, S. 83–85.

Entenweidstrasse → *St. Johann*
Ausbau bis zur Mittleren Strasse 1902. Strassenbahnlinie und Verbindung bis zur Strassburgerallee 1913. Mehrfam'reihenhäuser. **Nr. 4** Mit Restaurant Entenweid. A: G. Doppler. B: Gebr. Dietrich. Bb 1908. Markanter Giebelbau am *Kannenfeldplatz.* Lit. 1) *BJb* 1909, S. 332. **Nrn. 6–10** A: Bm A. Urbani, Vorplanungen von Bm R. Lösch. B: R. Walti. Bb 1905. **Nrn. 12–24** Erb. 1926. A: A. Eichin.

Eptingerstrasse → *Breite*
Baulinie 1900; Korrektion 1936. **Nrn. 19–25** Mehrfam'reihenhäuser. A: E. Vischer und Sohn. B: AG zur Erstellung billiger Wohnungen in Basel. Bb 1909. **Nrn. 4–14** Bandweberei mit Dependance. A: R. Friedrich. B: E. Thurneysen. Bb 1900. Abg. **Nrn. 22–24** Erbaut 1931. A: S. Lügstemann. **Nr. 36** Bad- und Waschanstalt. Erb. 1927–1928. A: E. Mutschler. Abg.

Erasmusgasse
Siehe *Brantgasse.*

Erasmusplatz → *Matthäus*
Geplant um 1875 als grosser Rundplatz. Ab 1886 Randbebauung in der Form eines über Eck gestellten Quadrates. 1889 bestand hier das einzige öffentliche Pissoir im Quartier. **Nrn. 6–8** A und B: Bm J. Zehnder. Bb 1887, 1888. Geschäftseinbau 1891 in Nr. 8 Lit. 1) *BAK* 1985, 7/1. **Nrn. 10–11** A: Bm J. J. Gutekunst. B: Frau Lehmann-Mutschler. Bb 1890. **Nr. 14/** *Breisachstrasse* Nr. 45 Haus der Heilsarmee. A: R. Linder. 1. Obergeschoss als Festsaalgeschoss hervorgehoben. Bb 1894. **Nr. 15** Mit Ladengesch. A: Bm C. Keckeis und A. Bay. B: C. Lehmann. 1900 Einrichtung einer Kaffeewirtschaft. Bb 1893. **Nrn. 16–18** A und B: Bm C. Keckeis und A. Bay. Sichtbacksteinfassaden. Bb 1891.

Erdbeerenstrasse
Siehe *Güterstrasse.*

Erlenparkweg → *Hirzbrunnen*
92 **Waldpark und Tierpark Lange Erlen.**
93 Beidseits der *Wiese* angelegt 1861–1868,
107 unter Mitwirkung von A. Merian. **Eisenbrücke,** als Verbindung des Fuss- und Fahrwegnetzes erb. 1869 durch das Kant. Baudep., nach Vorstudien von A. Merian. Gründung des Erlenvereins 1871. Dieser liess 1872 Tierpark und «Restaurationshütte» anlegen, welche 1874 durch Überschwemmung zerstört wurden. **Sommerwirtschaft** im Schweizer Holzstil erb. 1895; abg. Lit. 1) Merian 1902, S. 253–254, 263, 275–276, 281, 283–284, 286. 2) Heyer 1980, S. 223. 3) Meier 1984, S. 493–494. 4) *BAK* 1984, 10/2.

Erlenstrasse → *Matthäus*
Ehem. Erlenweg. Basislinie des dreieckigen Güterbahnhofareals (Nrn. 15–41), Verbindung zwischen altem *(Messeplatz)* und neuem (*Schwarzwaldallee* Nr. 200) Bad. Bahnhof. Ausbau 1903–1904, verbunden mit grösseren Aufschüttungen und dem Abbruch von 15 Häusern sowie Namensänderung. Vorw. Mehrfam'reihenhäuser. SbA: P 30 a. Lit. 1) *BJb* 1906, S. 276.
Nrn 15–41 Güterbahnhof der Bad. Bahn. 1. Projekt 1893. Bau 1900–1905. A: Oberbaurat Adalbert Baumann und Wilh. Lutz. Verwaltungsgebäude mit Dienstwohnungen als repräsentative Baugruppe mit Werkstücken aus rotem Sandstein. Bauplastik von A. Heer und Otto Kappeler. Schmiedeeisengitter in Jugendstilformen. Lit. 1) *SBZ* 36 (1900), S. 105–107; 44 (1904), S. 167; 46 (1905), S. 308; 62 (1913), S. 166. 2) *SB* 6 (1914), S. 182. 3) *Der Bad. Bahnhof in Basel,* Basel 1914, S. 23–24. 4) Mathys 1949, S. 72. 5) *Der Bad. Bahnhof in Basel,* DB, Basel, 1983, S. 11. **Nrn. 43–55** A: H. Nees. B: Bm F. Sprenger. Bb 1894, 1895, 1896. Hofseitig spätere Werkstätten. Sichtbacksteinfassaden. **Nrn. 57–59** A: C. Dinser. B: S. Billich. Bb 1896. Restauranteinbau 1900.
Nr. 2 A: Bm R. Tschaggeny. B: A. Ritter. Bb 1890. Einbau des Restaurants Reh 1898. **Nrn. 4–16** Erb. um 1875. **Nrn. 18–20** A und B: Zm F. Häfelfinger. Bb 1876. 1902 Ladengesch. und Aufstokkung von Nr. 20. **Nrn. 42–44** Mit Ladengesch. Erb. 1901–1902. A und B: Bm Simon & Mürner. **Nrn. 46–50** A: H. Nees? (vgl. Nrn. 43–55). Ausf. Bm F. Sprenger. Bb 1897, 1898. Spätere Werkstatteinbauten im Hof. **Nrn. 52–54** Mit Ladengesch. und Hintergebäude. A und B: Bm Simon & Mürner. Bb 1900. **Nrn. 56–58** A: E. Pfrunder. B: Bm E. Morath. Bb 1902. Nr. 56 mit Durchfahrt zur Schreinerwerkstatt.

Erstfeldstrasse → *Bachletten*
Zusammen mit der Gotthardstrasse und *Oberalpstrasse* angelegt 1916 für die Erschliessung der Eigenheimkolonie Äussere Schützenmatte. SbA: L 85. **Nr. 1** Villa Holstein. A: R. (II.) Aichner. Bb 1910. **Nrn. 16–22** A und B: R. (II.) Aichner. Entwürfe auch von R. M. (wohl Rudolf Müller, welcher in den 1930er Jahren im Quartier Einfam'häuser erstellte). Bb 1918.

Eugen Wullschleger-Strasse → *Hirzbrunnen*
Ben. nach Reg'rat E. W. (1862–1931).
100 **Nrn. 1–65, 2–60** Kolonie Im Vogel-
101 sang, erb. 1925–1926. A: H. Bernoulli, A. Künzel. Eingesch. Reihenhäuser mit Sichtbacksteinfassaden. Bezug zur gleichzeit. Hirzbrunnenpark-Kolonie (*Paracelsusstrasse).* «Den Kern der Anlage bilden zwei getrennte Blöcke aus je zwei Häuserzeilen, die über ihre nach hinten gelegenen Gärten miteinander kommunizieren» (Lit. 1). **Nr. 18** Heim für alleinstehende Mütter. Zurückversetzter, zweigesch. Trakt mit ausgebautem Dach. **Nr. 32** Kindergarten mit hofseitigem Spielplatz. Der turmartige Vor-
91 bau gegen die Strasse betont die Mittelachse der ganzen Kolonie. Lit. 1) *Werk* 17 (1930), S. 265ff. 2) *archithese* 11 (1981), Nr. 6, S. 33–37.

Eulerstrasse → *Am Ring*
Urspr. St. Leonhardstrasse genannt. Verlängerung bis zur *Birmannsgasse* 1861. Korrektion 1868–1869. Neubenennung 1871. Die Ein- und Zweifam'reihenhauszeilen hier, wie an der *Leimenstrasse* und *Holbeinstrasse,* gehören «zum Schönsten, was die Architektur des 19. Jh. in der Schweiz als Strassenbild geschaffen hat». In allen Elementen «kommt der auf Solidität, Vornehmheit und zugleich äusserste Zurückhaltung tendierende Genius loci zum Ausdruck» (Lit. 1). Neubarock in der Lokaltradition Joh. Jak. Fechters (1717–1797) (Lit. 4). Neubauten ermöglicht durch die 1939 festgelegte Bauzo-

163

164

165

ne 3. Die Häusergruppe Nrn. 15–31 unter Denkmalschutz seit 1971. SbA: L 13. Lit. 1) Reinle 1962, S. 103–104. 2) *BN*, 27.1.1970. 3) Suter-Heman 1968, S. 14–15. 4) Maurer 1980, S. 134–135.

Brunnen (vor dem Haus *Socinstrasse* Nr. 30), errichtet 1867. Kalksteintrog und Gusseisenplastik Kind mit Alligator. Lit. 1) Suter-Heman 1968, S. 26–27. 2) Germann 1977, S. 156. **Nr. 9** A: R. Aichner. Bb 1873. Um- und Erw'bau 1923. A: A. Waldmann. Wohn- und Atelierhaus von W. K. Wiemken. **Nrn.**
163 **15–31** A und B: R. Aichner. Entwurf wohl von Frédéric de Rutté (Mulhouse). Bb 1873, 1872, 1873. Lit. 1) Reinle 1962, S. 103–104. 2) Eppens 1964, S. 228. 3) Eppens 1965, S. 78. 4) Maurer 1980, S. 135. 5) Meier 1984, S. 97. **Nr. 39** A: Wohl Frédéric de Rutté (vgl. Nrn. 15–31). Ausf. R. Aichner. Bb 1872. **Nrn. 45–47** Erb. 1871. A: wohl Zm J. A. Götte. **Nr. 51** Erb. 1875. **Nr. 53** A: wohl F. de Rutté (vgl. Nr. 39). B: A. Schmid. Bb 1875. Dahinter Kunststeinfabrik. von Cementier und Arch. Gottlieb Burckhardt; erb. 1878. **Nr. 59–61** Mehrfam'reihenhäuser. A: Bm C. Broggi. B: J. Hornung. Bb 1913. **Nr. 65** A: H. Tamm. B. J. Sauerbeck. Bb 1888. Umbau zum Zweifam'haus 1923–1924. Lit. 1) *BW* 17.10.1980.

165 **Nr. 2** Synagoge. In Ersatz der Anlage am *Unteren Heuberg* Nr. 21 erb. 1866–1869. A: H. Gauss. Erw. 1892 im gleichen Stil, mit zweiter Kuppel. A: P. Reber. «Kleine Synagoge», neuer Vorhof und neuer Haupteingang 1908–1910. A: F. Stehlin. Ren. 1947. Lit. 1) *SV* 11.9.1868. 2) *BN* Nr. 376, 1968. 3) Brönnimann 1973, S. 148. 4) Fürstenberger 1974, S. 34–36.

Nrn. 8–22 Spätklassiz. Ensemble. Nrn. 14–16: A und B: Zm J. A. Götte. Bb 1873. Nr. 22 erb. 1875. Umbau und Aufst. 1903–1904. A: F. Zumkeller. Lit. 1) Meier 1984, S. 96–97. **Nrn. 24–28** Erb. um 1875. **Nr. 38/*Schützenmattstrasse*** Nrn. 26–30. Erb. 1862–1863. Umbau zur Konditorei-Bäckerei mit Kaffeestube 1881. Weitere Umbauten 1920 und 1948. Hinter Nr. 38 Atelierhaus, erb. 1876. B: Kunstmaler J. L. Rüdisühli. Zweigesch. Bau mit Oberlichtverglasung. Abg. Lit. 1) Brönnimann 1973, S. 81. **Nrn. 42–46**
164 Erb. um 1870. A: J. J. à Wengen. Nr. 42 abg. 1968. Lit. 1) Eppens 1964, S. 227. 2) Eppens 1965, S. 78. 3) *BAK* 1978, 4/2. **Nr. 50** Erb. um 1875. Umbau und Dachausbau 1894. Lit. 1) *BAK* 1978, 4/2. **Nrn. 58–62** Bb 1872 (Nrn. 60–62). Dachausbau 1896 in Nr. 60. **Nrn. 66–70** A: J. Bischoff. Bb 1905. **Nrn. 72–78** Nr. 74: Bb 1874. B: Schmied-Mantz. **Nr. 80** B: J. G. Müller. Bb 1866. **Nr. 82** Mehrfam'reihenhaus mit Ladengesch., erb. um 1875. Umbau 1884–1885. A: R. (II.) Aichner. B: Basler Feuervers'ges.

Fabrikstrasse → *Clara*
Siehe *Sperrstrasse*.

13 **Fabrikstrasse** → *St. Johann*
Bis 1889 Schlachthausgasse genannt.

1 **Nr. 40** (urspr. *Gasstrasse* Nr. 6). Steinkohle-Gasanstalt. A: Ing. Heinr. Gruner und G. Dollfus, Bauleitung O. Schönberger. Betriebsaufnahme am 1.11.1860 (damit Schliessung der Vorgängeranlage an der *Binningerstrasse* Nrn. 4–8). Bis 1862 geleitet von H. Gruner, 1862–1868 von G. Dollfus. Übernahme durch die Stadt 1868, Leitung 1868–1889 durch Gasdirektor Ing. R. Frey, 1889–1922 durch Ing. P. Miescher. Erw. der Kohlenschuppen 1869. Eisenbahnanschluss 1882. Grosse Erw. 1886–1893. A: Vischer & Fueter, Tschaggeny & Baumgartner. Lokomobil von Socin & Wick 1888 für Betonmischmaschine für den Fundamentbau der Gasbehälter. Grösster Gasbehälter der Schweiz (35 000 m³) erb. 1898. 1903 Belieferung von 21 037 Abonnenten, Betrieb von 2951 öff. Gaslaternen. Betriebseinstellung 1931 mit Eröffnung der neuen Anlage an der *Neuhausstrasse* Nr. 65. Lit. 1) *TEB 1904*. 2) *Gas 1923*, S. 12, 17, 19. 3) *Gas 1952*, S. 3–9. 4) Mommsen 1962, S. 42–59. 5) Oswald 1968, S. 47–48. 6) Vögelin 1968, S. 61–64.

Nr. 50 Chem. Fabrik, erb. 1860. A und B: Ing. G. Dollfus (vgl. Nr. 40). Fabri-

166

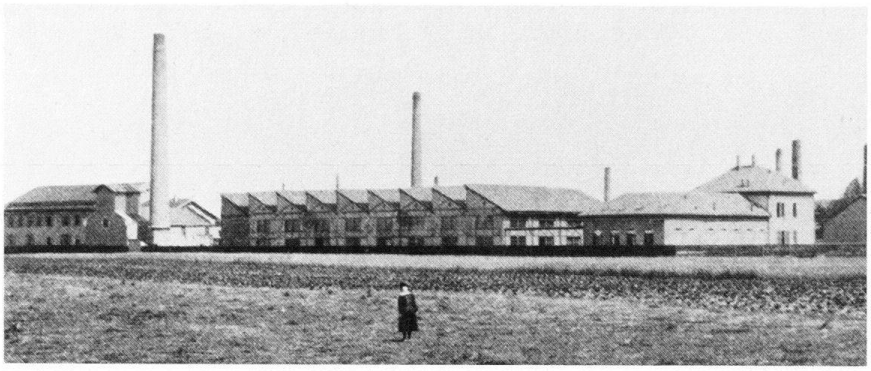

kation von Paraffin, Schmieröl, Asphalt, Anilinfarben etc. im Zusammenhang mit den Ausgangs- und Rückstandsmaterialien des Gaswerks. Seit 1871 Durand & Huguenin AG. Erw. 1888. A: Ing. J. Stieffel; 1897–1898. A: J. Argast; 1900; 1902–1903. A: Preiswerk; 1906–1913. A: Preiswerk; ab 1915 von J. Ruckstuhl. Lit. 1) Mangold 1933, S. 88–90. 2) *CIBA 1959*, S. 98–99. 3) Oswald 1968, S. 58–62.

166 **Nr. 60** Chem. Fabrik Kern & Sandoz gegr. durch den Chemiker A. Kern und den Kfm E. Sandoz 1886. Herstellung von basischen Farbstoffen. Dampfkessel und Hochkamin 1891. Erw. 1892. A: G. Stehelin. Nach dem Tod von A. Kern 1893 Sandoz & Cie. Erw. 1898–1899. A: G. Stehelin, von welchem die meisten Bauten bis 1915 stammen. Umbau des Verw'gebäudes und Bau Magazingebäude I 1915–1916. A: E. Bercher. Fabrik'gebäude I–VI, Magazingebäude II, Schreinerei und Küferei 1917–1919. A: E. Eckenstein. Bis 1919 primär Farbproduktion. 1919 Gründung der pharmaz. Abt. Bad- und Speiseanstalt 1919–1920. A: H. Bernoulli, abg. Grosses Kesselhaus, Eisfabrik, weitere Hallen 1920–1921. A: E. Eckenstein. Vorw. Sichtbacksteinbauten. Lit. 1) *SB* 11 (1919), S. 165–177, 183–187, 211. 2) *Werk 8* (1921), S. 93–106 und Inseratenteil (Heft 5, S. XXXII). 3) Mangold 1933, S. 84–85. 4) *SPWT* 7 (1957), S. 85–103. 5) *archithese* 11 (1981), Nr. 6, S. 48. 6) Eckenstein S. 13–30.

Färberstrasse → *Klybeck*
Südwärts von Industrieanlagen begrenzt (vgl. *Gärtnerstrasse* Nr. 46). **Nrn. 1–9/** *Wiesenplatz* Nr. 5 Mehrfam'reihenhäuser, erb. 1903–1906. A: E. Pfrunder. B: Zm W. Müller. **Nrn. 11–17** Erb. 1901. A: Bm J. Söll. **Nr. 21** Erb. 1901. A: Bm R. Schneider.

Falkensteinerstrasse → *Gundeldingen*
Angelegt 1896. Ein- und Mehrfam'reihenhäuser; Vorgärten. **Nrn. 55–67** und *Arlesheimerstrasse* Nrn. 40–42. A: La Roche & Stähelin. Bb 1906. **Nr. 4** Siehe *Güterstrasse* Nrn. 310–316. **Nrn. 18–22** A: D. Kessler. B: Bm Gutekunst & Meier. Jugendstildetails (am Giebel von Nr. 18 strahlende Sonne). Bb 1905. **Nr. 54** A: La Roche & Stähelin. B: Bm C. Scheurer. Bb 1911.

Falknerstrasse → *Grossbasel*
167 Angelegt 1899–1900 über dem eingewölbten *Birsig*. Name zu Ehren von Reg'rat R. Falkner. Nach Anschluss ans *Tramliniennetz* 1900 Entwicklung zur wichtigen Verkehrsader und Geschäftsstrasse. Lit. 1) *BJb* 1900, S. 304; 1902, S. 221. 2) *TEB* 1904. 3) Blum-Nüesch 1913; S. 87f. 4) *Kdm BS* I (1932), S. 301. 5) Kaufmann 1936, Nr. 45. 6) Meier 1972, S. 86–87. 7) Maurer 1980, S. 69–70.
Nr. 1/ *Rüdengasse* Nr. 3. Eckhaus, erb. 1899–1900. A: G. und J. Kelterborn. B: J. Baur. Rote Sandsteinfassaden. Lit. 1) *Schweiz* 5 (1901), S. 453. 2) Meier 1972, S. 84. **Nr. 3** Hotel Central, erb. 1900–1901. A: W. Lodewig, nach Plan von H. Tamm († 1900). Lit. 1) *BN* 16.4.1901. 2) *Schweiz* 5 (1901), S. 453. 3) Meier 1972, S. 84. **Nr. 5** Gesch'haus, erb. 1924. A: H. Bernoulli. **Nr. 11** Siehe *Freie Strasse* Nr. 36. **Nr. 19/** *Weisse Gasse* Nr. 6. Wohn- und Gesch'haus, erb. 1908. A: W. Lodewig und W. Bernoulli. B: G. Seligmann, Wohnungs- und Büroeinrichtungen. Kinematograph 1908, ab 1919 «Central»; Umbau 1943. **Nr. 31/** *Weisse Gasse* Nr. 16 Restaurant Zum Paradies und Bayrische Bierhalle, erb. 1901–1902. A: E. Pfrunder. Gegen die Weisse Gasse plante Pfrunder bizarre Fachwerkmalerei. Lit. 1) *BJb* 1903, S. 271. **Nr. 35** Restaurant Basler Löwenbräu, jetzt Gambrinus, erb. 1904. A: J.U. Hammerer. Lit. 1) Brönnimann 1973, S. 22. **Nr. 37** Erw'bau des Hotels Metropol-Monopol am *Barfüsserplatz* Nr. 3, erb. 1900–1901. A: Karl Moser.
167 Gotisierende Jugendstil-Doppelfassade; ab 1926 verschiedene Umbauten und vollständige Fassadenveränderung. Lit. 1) Brönnimann 1973, S. 22. 2) *BAK* 1979, 10/2.
Nr. 2/ *Gerbergasse* Nr. 25. Wohn- und Gesch.-Eckhaus Zur Rose, erb. 1900–1901. A: H. Flügel und F. Walser. Lit. 1) *Schweiz* 5 (1901), S. 452. 2) *BZ* 14.1.1978. **Nr. 4/** *Gerbergasse* Nr. 29, erb. 1906. A: J. Meyer. 1943 Aufstockung. Lit. 1) *BJb* 1907, S. 257. **Nr. 26** Siehe *Gerbergasse* Nr. 51.

Farnsburgerstrasse → *Breite*
Angelegt 1876–1877 beim Bau der Nrn. 36 etc. Vorw. Arbeiter-Mehrfam'reihenhäuser; Vorgärten. SbA: PA 345, 7,1. An der Ecke zur *Wildensteinerstrasse* stand die Breitenmühle an dem vom *St. Alban-Teich* abgeleiteten Nasenbach. Lit. 1) Bücher 1891, S. 296.
Nrn. 5–19 Erb. 1887–1889. A: Vischer & Fueter, Bauführung R. Friedrich. B: AG für Arbeiterwohnungen auf der Breite. Zwei Zeilen umschliessen einen Platz mit Waschhaus, Waschhänge, je zwei Linden und Kastanienbäumen. **Nrn. 43–47** A und B: Bm J. Glaser. Bb 1894. **49–55** A und B: J. Würgler. Bb 1896, 1897. **Nrn. 8–18** A: F. Albert. Bb 1893, 1890; 1889. **Nrn. 24–28** A: Bm B.

167

Kammerer. Bb 1893. **Nrn. 36–40, 48–56** A: Bm A.V. Pfander. B: Basler Bauverein. Siedlung von 44 Arbeiterreihenhäusern auf der ehem. Bleichermatte; stark verändert. Bb 1876. **Nrn. 62, 64** A: Bm J. Glaser. Bb 1888.

Fatiostrasse → *St. Johann*
Mehrfam'reihenhäuser, erb. 1926–1927, z.B. **Nrn. 29–31** A: Bm H.R. Stamm. Lit. 1) Vögelin 1968, S. 29.

Feierabendstrasse → *Am Ring*
Ehem. Weg, stückweise verbreitert zum Feierabendgässlein ab 1845. Baulinien 1875, zusammen mit der *Burgunderstrasse*. Ausbau mit Trottoirs bis zur *Holbeinstrasse* 1895. Vorw. Ein- und Zweifam'reihenhäuser. SbA: L 16.
Nrn. 7–15 A und B: Bm J. Stamm. Bb 1895, 1896. **Nrn. 33–39/** *Leimenstrasse* Nr. 59. A: wohl Bm J. Stamm. Bb 1875. **Nrn. 53–55** A und B: H. Tamm. Bb 1895. **Nr. 57** Mehrfam'reihenhaus. A: A. Kiefer. B: Bm P. Schaub. Bb 1901. **Nr. 65** A: La Roche & Stähelin. Bb 1900. Zum Mehrfam'haus umgeb. 1944 **Nrn. 69–73** A und B: La Roche & Stähelin. Bb 1897.
Nr. 6 Siehe *Holbeinstrasse* Nr. 68. **Nrn. 8–12** Mit Vorgärten. A: G. Stamm? Ausf. Gebr. Stamm. Bb 1897. **Nr. 22** Erb. 1881. B: S. Gschwind. **Nr. 24** Siehe *Byfangweg* Nr. 18. **Nrn. 32–36** A: A. Bode. Bb 1879. **Nr. 48–52** Mit Vorgärten. A: A. Bode und W. Schmittgall. Ausf. Bm M. Braun. Bb 1880, 1881. **Nr. 68** Mit Vorgarten. A: Zm A. Schäffer. Bb 1880. **Nr. 70** Mehrfam'reihenhaus mit Vorgarten. A: W. Fichter. B: L. Merian. Bb 1885. **Nr. 72** Mehrfam'reihenhaus mit Vorgarten. A: A. Dussel. B: Zm J. Heid. Bb 1881. **Nr. 80** A: U. Flury. Bb 1881.

Feldbergstrasse → *Matthäus*
Als Untere Rheinbrückenstrasse angelegt in der Verlängerung der *Johanniterbrücke* (erb. 1879–1882), zunächst bis zur *Klybeckstrasse*. Nach dem Bau der Matthäuskirche (Nr. 81)) bis zum *Riehenring* weitergeführt. Grosse Mehrfam'reihenhaus-Komplexe.
Nrn. 25–29 A: Zm J.B. Stiegeler und Bm J. Zehnder. Bb 1887, 1889. **Nrn. 35–47** A: R. Saur (teilw.). Ausf. Bm. H. Tamm. Bb 1889, 1888, 1880; 1878. Lit. 1) Brönnimann 1973, S. 104. **Nrn. 51–57** A und B: Bm Keckeis. Bb 1893 **Nrn. 69–71** A: Bm A. Marxer. Bb 1892.
168 **Nr. 81** Ref. Matthäuskirche. Internat. Wettbewerb 1889. Preisrichter Prof. A.F. Bluntschli (Zürich), H. von Geymüller (Paris), Münsterbaumeister Hartel (Strassburg), G. Kelterborn, E. Vischer. Von 42 Projekten prämiert: 1. Felix Henry (Breslau), 2. Hermann Pfeifer (München), 3. C.W.Th. Doflein (Berlin), 4. Joh. Vollmer (Berlin). Ausf'pläne und Bauleitung G. und J. Kelterborn. 1893 Baubeginn, 1895 Glockenaufzug. Materialien: Gotthardgranit (Sockel), rötlich-grauer Vogesen-Sandstein, verputztes Bruchstein- und Ziegelmauerwerk. Kappen der Gewölberippen aus Hohlbacksteinen. Dachbedeckung mit grau-violettem Ardennen-Schiefer. Steinhauerarbeiten: J. Hym; Dekor'malereien von Emil Nöller (Breslau), Ausf. R. Schweizer; Glasmalerei: Emil Schäfer; Altar: B. Linder; Kanzel: J. Gürtler und L. Bürgi; Orgel E.F. Walcker & Cie (Ludwigsburg). Ausstattung erhalten, ausser den Schmiedeisen-Gaslampen für 230 Flammen. Umgebung mit reichem Baumbestand, neugestaltet und bepflanzt 1931, A: T. Hünerwadel. Lit. 1) Reese 1881, S. 41. 2) *SBZ* 14 (1889), S. 54, 74, 92, 96–98; 29 (1897), S. 74, 83–84, 93–94. 3) *BJb* 1894, S. 249; 1897, S. 296. 4) *BN* 9.10.1896. 5) Brönnimann 1973, S. 143.

168
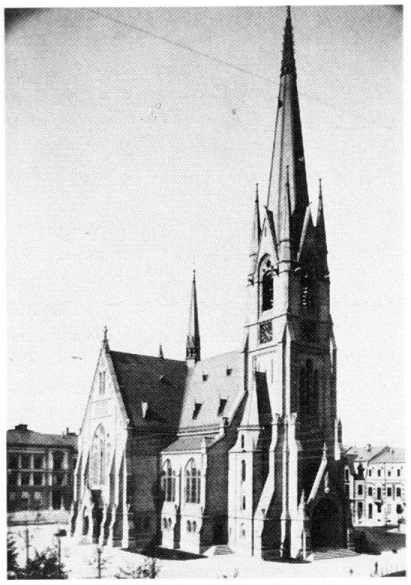

Nrn. 87–95/ *Mörsbergerstrasse* Nrn. 28–30 Mit Ladengesch. und Werkstätten. A: J.U. Hammerer und E. Pfrunder (Nrn. 89–91: A: M. und F. Rosatti, B: Kfm H. Steuer). Bb 1897, 1899. **Nr. 99** Mit Ladengesch. A: C. Dinser. B: K. Bürgin. Bb 1893. **Nrn. 113–115** Mit Ladengesch. A: Bm H. Thommen. B: Bm R. Tschaggeny. Sichtbacksteinfassaden. Bb 1894. **Nr. 123** Zur Ähre, mit Bäckerei. A: W. Lodewig. B: H. Ehrler. Jugendstilbau mit origineller Ladenzone. Bb 1906. **Nr. 125** Erb. 1906. A: J.U. Hammerer. B: A. Eichin. Lit. 1) *BJb* 1907, S. 265; 1908, 330.
Nr. 2 A: Bm J.J. Gutekunst. B: Zahnarzt Spichtin. Bb 1890. Terrassenanbau 1904 rheinseits für das Restaurant Belvedere. **Nrn. 4–10** A: R. Saur. Ausf. Bm J.J. Gutekunst. B: Bauschreiner Christian Lehmann. Bb 1894. **Nrn. 12–26** Erb. 1894. Einbau von Ladengesch. ab 1899. **Nrn. 30–32** A: Bm J.J. Gutekunst. B: A. Lehmann. Bb 1889. **Nrn. 36–38** Einfam'reihenhäuser. A: R. Saur. Ausf. Bm H. Tamm. Bb 1886. Gesch'einbauten 1912. **Nrn. 40–44** Erb. 1890. A: G. Stächelin. Nr. 48 A: C. Dinser (?). Ausf.: Bm Weissinger. Bb 1893. **Nr. 56** A: J.U. Hammerer. Bb 1906. **Nr. 70** Zum Globus. Wohn- und Gesch'haus. A: E. Pfrunder. B: F. Kientsch. Bb 1897. **Nrn. 74–82** A: C. Dinser. B: Bm D. Maier. Sichtbacksteinfassaden. Bb 1894, 1896. **Nr. 84** A: C. Dinser. Ausf. Holzwarth & Haufler. B: Kfm H. Steuer. Bb 1896. **Nr. 86** A: Bm A. Schnetzler. B: Kfm H. Steuer. Bb 1897. **Nr. 88–90** A: A. Doppler. B: H. Steuer. Bb 1896. **Nr. 92** A: C. Dinser. B: B. Schäfer. Sichtbacksteinfassade. Bb 1894. **Nrn. 100–102** B: K. Bürgin. Bb 1894. **Nr. 110** A: C. Dinser. B: F. Sprenger. Sichtbacksteinfassade. Bb 1895. **Nrn. 112–124** Einfam'reihenhäuser. A: Bm R. Tschaggeny. Nrn. 116 und 118 nach Vorentwürfen von Bm G. Straub. Bb 1886, 1888, 1892. **Nrn. 126–138** A: A. Schnetzler (vormals Bm R. Tschaggeny). Nr. 138 mit Schmiede, später mechanischer Werkstatt für Velobau. Bb 1897, 1899, 1896. **Nrn. 144–148/** *Riehenring* Nr. 135. A: Bm R. Tschaggeny & Ingold. Bb 1884, 1881. Nr. 148 und Eckbau aufgestockt 1903.

Fischerweg → *Wettstein*
Ausbau des ungefähr 3,5 Meter breiten Privatwegs 1907, auf Grund der Baulinien von 1861. SbA: P 17. **Nrn. 3–5** Siehe *Grenzacherstrasse* Nrn. 80–88. **Nr. 11** Siehe *Alemannengasse* Nr. 62.

31 **Fischmarkt** → *Grossbasel*
214 Got. **Mittelbrunnen** renov. 1850–1851: Granitsockel, Schale aus Solothurner Kalkstein. Noch 1880 Freitagsmarkt mit 20 Fischhändlern. 1888–1889 Anlage der *Marktgasse* und Aufhebung von Kronengasse und Schwanengasse. 1906–1908 Neuakzentuierung durch den Bau der Börse (*Marktgasse* Nr. 8) und Neugestaltung des Platzes unter Versetzung des Brunnens (neuer Stock von J. Hym, Original ins Hist. Museum versetzt). Verlegung des Fischmarkts auf den *Rümelinsplatz* 1938. Lit. 1) Sattler 1875, 1/III/8. 2) *SV* 8.6.1881. 3) Stocker 1890, S. 135–158. 4) *BJb* 1909, S. 362; 1910, S. 291, 332. 5) Blum-Nüesch 1913, S. 176–185. 6) Kaufmann 1936, Nrn. 62, 63. 7) Hagenbach 1939, Abb. 55. 8) *Basel 1943*, Titelblatt. 9) Burger 1970, S. 24–31. 10) *Basel 1979*, S. 44–46. 11) Koella 1979, S. 41. 12) *BAK* 1979, 3/2; 1980, 1/1. 13) Maurer 1980, S. 56, 57, 74.
Nr. 1 Wohn- und Gesch'haus, erb. 1907–1908. A: Wilh. Marck. B: Buchdrucker und Buchhändler Gottfr. Krebs. **Nr. 5** Wohn- und Gesch'haus, erb. 1904. A: R. Sandreuter. Lit. 1) *BJb* 1905, S. 259. **Nr. 10** Gasthof zum Storchen. Konglomerat von 9 Häusern, umgeb. 1844–1848 für Kunsthändler F.

Schreiber. A: M. Berri. Abg. 1957. Lit. 1) Stocker 1890, S. 159–174. 2) Meier 1968, S. 167. 3) Germann 1969, Nr. 50.

Flachsländerstrasse → *Matthäus*
Zusammen mit der *Andlauerstrasse* ausgeb. 1897. Mehrfam'reihenhäuser. **Nrn. 11–17/** *Offenburgerstrasse* Nr. 36. A: P. de Franceschi. Bb 1903. **Nr. 15** A: E. Pfrunder. Bb 1902. **Nr. 12** A: Bm A. Boos. B: A. Eichin. Bb 1902.

Florastrasse → *Matthäus*
Angelegt um 1880 zwischen *Klybeckstrasse* und *Breisacherstrasse;* bis zum *Unteren Rheinweg* verlängert nach 1900. Vorw. Mehrfam'häuser.
Nrn. 11–23 A: G. Stächelin. Symmetrische Anlage. Bb 1893. Teilaufstockung ermöglicht durch Zonenplan 1939. Lit. 1) Brönnimann 1973, S. 107. 2) *BAK* 1978, 11/2. **Nr. 27** A: E. Ott. B: Bm C. Erhardt. Bb 1903. Abg. **Nrn. 31–35** A: E. Ott (?). Ausf. und B: Bm C. Erhardt. Bb 1904. **Nr. 45** Einfam'haus. A: Widmer, Erlacher & Calini. Ausgebautes Mansardendach, Erkertürmchen, gartenseitiges Wandspalier. Bb 1911.
Nr. 2 Erb. um 1885, umgeb. 1897. A und B: Bm J. Reck. **Nrn. 6–8** A und B: Bm J. Reck. Sichtbacksteinfassaden. Bb 1897. Lit. 1) *BAK* 1980, 1/2. **Nrn. 12–24** A: G. Stächelin. Bb 1886. Lit. 1) *BAK* 1980, 1/2. 2) Birkner 1981, S. 34 **Nr. 26/** *Breisacherstrasse* Nrn. 16–18 A: G. Stächelin. Bb 1891. **Nrn. 30–34** A: A. Kiefer. B: Bm A. Boos. Bb 1903. Lit. 1) Brönnimann 1973, S. 108. **Nrn. 36–44/** *Unterer Rheinweg* Nrn. 44–48. A und B: E. Mutschler. Spalier auf der Erdgeschosszone, Mosaiken über den Eingängen. Ateliers für Maler und Bildhauer (nur z.T. ausgeführt). Bb 1910, 1911. Abg. Lit. 1) *BJb* 1912, S. 308.

Flughafenstrasse → *St. Johann*
Ehem. Verlängerung der *Mittleren Strasse.* Ausbau als exterritoriale Zollstrasse 1951. **Nr. 31** Einfam'reihenhaus mit Ladengeschäft. A und B: E. Heman. Bb 1907. **Nr. 33** Einfam'reihenhaus. A: Heman. B: T. Gubler. Bb 1908. **Nr. 35** Zweifam'reihenhaus. A: Gysin & Maisenhölder. B: F. Günter. Bb 1911. **Nrn. 39–51** (ehem. *Mittlere Strasse* Nrn. 219–221). Einfam'reihenhäuser, erb. 1923–1925. A: E. Heman. **Nrn. 32–54** Einfam'reihenhäuser erb. 1923. B: Basler Bauges.

Freiburgerstrasse → *Hirzbrunnen, Kleinhüningen*
Ausfallstrasse nach Deutschland. Siehe *Wiese.* **Nr. 62** Otterbachgut. Villa, erb. 1828. A: M. Berri? Lit. 1) *OeBD* 1945, S. 14–15. 2) EBB 1959. 3) Maurer 1980, S. 54. 4) Brönnimann 1982, S. 17.

31 **Freie Strasse** → *Grossbasel*
Verbreiterungen 1853–1855 (Nr. 12) und ab 1884 (Nr. 49). Streckenweise Tiefer-
169 legung 1894, zum Ausgleich des Ni-
171 veaus. Durchwegs Gesch'häuser, in den
172 Obergesch. teilw. Wohnungen. Vgl. *Barfüsserplatz* (Steblinbrunnen) und *Sierenzerstrasse* Nr. 34. Lit. 1) Reese 1881, S. 8. 2) Stocker 1890, S. 216–267. 3) Schneider 1890, S. 16, 17, 65, 67, 68. 4) *BJb* 1895, S. 249; 1905, S. 133–158. 5) *Schweiz* 5 (1901), S. 443ff. 6) *SBZ* 41 (1903), S. 224ff.; 42 (1903), S. 105ff. 7) *Kdm BS* I (1932), S. 301. 8) Kaufmann 1936, Nrn. 51–53. 9) Lendorff 1956, S. 44. 10) *FWD* 1958–1960, S. 36–37. 11) *BN* 1971, Nr. 219, S. 27. 12) Meier 1972, S. 79–81. 13) *RB* XVII/2 (1976), S. 72–98. 14) *NZ* 14.8.1976. 15) Germann 1977, S. 153. 16) Maurer 1980, S. 66–69.
Nr. 9 Wohn- und Gesch'haus Goldener Falken, erb. 1901–1902. A: G. Stehelin. B: K. Bucherer. Lit. 1) *BN* 30.5.1971. 2) *BN* 8.7.1972. **Nr. 11** Gesch'haus, erb. 1903. A: R. Sandreuter. B: Kfm M. Willar. Lit. 1) *BJb* 1904, S. 315. **Nr. 15** Gesch'haus Zum Hermelin, erb. 1902–1903. A: A. Visscher van Gaasbeek. B: Kfm R. Mühlethaler, Hdlg. in Droguen. Fassade aus Cordeler Römerfels der Steinbruch-AG Köln. Lit. 1) *SBZ* 42 (1903), S. 175ff. 2) *BJb* 1912, S. 302.
Nr. 17 Gesch'haus Zur Sonne, erb. 1898. A: R. Linder u. A. Visscher van Gaasbeek. B: Dr. Karl Bischoff, Kfm Hans Hoffmann. Eisenbetontragsystem, berechnet von Ing. Samuel de Mollins (Lausanne), dem Schweizer Hauptvertreter des Systems Hennebique. Verkleidung aus gelblichem Luxemburger Sandstein. Grossfenstriges Ladengeschoss (Tuchgeschäft Suter, Breitenstein & Co.); 1918 Einrichtg. der «Basler Bücherstube», A: H.E. Linder: «sachlich in der Form» (Lit. 5). Abg. 1964. Lit. 1) *BA* 1898, S. 8. 2) *Schweiz* 5 (1901), S. 451. 3) *SBZ* 42 (1903), S. 175. 4) *BAr* 19.8.1899. 5) *Werk* 6 (1919), S. 149–152. 6) *NZ* 15.7.1959. 7) Birkner 1975, S. 24 f. 8) *BAK* 1977, 1/2.
Nr. 21 Zur Vigilanz, erb. 1582, seit 1875 Glas- und Porzellanwarenhdlg. A. Linder; abg. Lit. 1) Stocker 1890, S. 228–230. **Nr. 23** Gesch'haus, erb. 1906–1907. A: Suter & Burckhardt. B: G. Kiefer & Co., Glas und Porzellan. Eisenkonstr.: Preiswerk, Esser & Co. Lit. 1) *BJb* 1907, S. 258; 1908, S. 323.
Nr. 25 Zunfthaus Zum Schlüssel (der Kaufleute). Mittelalterl. Kern, Barockfassade. 1848–1883 Ersparniskasse. Umbau 1883–1884. A: Vischer & Fueter: Dacherneuerung, Neugestaltg. des grossen Zunftsaales mit reicher Neurenaissancedekoration. Im Restaurant grosser bemalter Kachelofen, 1882 von F. Süffert. Lit. 1) *Basel 1895,* S. 25. Lit. 2) Blum-Nüesch 1913, S. 67. 3) Eppens 1938, S. 114. 4) *BN* 21./22.1.1956. 5) Wanner 1975, S. 80–82. 6) *RB* XVII/2 (1976), S. 75. 7) Wanner 1979, S. 9–11.
169 **Nr. 29** Gesch'haus Zum Ehrenfels, erb. 1886. A: E. La Roche. B: F.A. Ballié, Dekorations- und Tapetengeschäft u. «Magazin Oriental» (vgl. *Rümelinbachweg* Nr. 18). Umbau 1928. Lit. 1) *Schweiz* 5 (1901), S. 449–450. 2) *BAK* 1981, 4/2. **Nr. 39** Gesch'haus, erb. 1910.
173 A: Suter & Burckhardt. B: Krayer-
174 Ramsperger AG, Kolonialwaren u. Drogerie. Lit. 1) *SB* 3 (1911), S. 229–231, 233. 2) *MBf* 10 (1911), S. 102. 3) *BJb* 1911, S. 324f. **Nr. 43** Gesch'haus mit Wohngeschoss, erb. 1911. A: Suter & Burckhardt. B: Samuel Fischer, Grosspapeterie. Lit. 1) *BJb* 1912, S. 304f. 2) *SB* 6 (1914), S. 259–266. **Nr. 49** Zurückgesetzt neugeb. 1884–1885. B: Kfm S. Goetschel. Glasdach von Glasmaler Kuhn. Um- und Neubau zum Warenhaus «Au Printemps Paris» mit Glas-Eisenfassade, 1904–1905. A: R. Sandreuter. Lit. 1) *BN* 16.8.1885. 2) Schneider 1890, S. 65, 68. 3) *BJb* 1906, S. 248. 4) Brönnimann 1973, S. 19. **Nr. 51** Gesch'haus, erb. 1893. A: Bm R. Tschaggeny. B: Kost & Hablitzel, Bürsten- u. Pinselfabrikation. **Nr. 53** Ladenfront Metzgerei Beaudroi, 1852 von M. Berri, abg. Gesch'haus, erb. 1899. A: Romang & Bernoulli. B: R. Suter. Fils & Cie., Manufakturwaren. Lit. 1) Germann 1969, Nr. 77. **Nr. 69** Gesch'haus Zum Kempfen, erb. 1904. A: L. Friedrich. B: Ch. Chappuis, Parfumeriehandel. Lit. 1) *BJb* 1905, S. 260. 2) Brönnimann 1973, S. 17. **Nr. 71** Lit. 1) Meier 1969, S. 6–8. **Nr. 81** Eidg. Bank, erb. 1905–1906. A: R. Sandreuter. Aufgest. Lit. 1) *BJb* 1907, S. 256. 2) *Denkschrift ... 1863–1913,* Basel 1914, S. 58. **Nr. 83** Fassadenumbau 1838. A: M. Berri. B: Chrischona Beck-Kaiser. Renov. 1968. Lit. 1) Germann 1969, S. 304, Nr. 31. **Nrn. 89–97.** Lit. 1) *BAK* 1980, 2/2. **Nr. 101** Gesch'haus Zum Goldenen Ort, erb. 1899–1900. A: G. Kelterborn. Lit. 1) *Schweiz* 5 (1901), S. 445. 2) *SBZ* 41 (1903), S. 289. 3) *RB* XVII/2 (1976), S. 84. **Nr. 103** Gesch'haus, erb. 1900. A: Bm J. Stöcklin. B: Geschw. Fritschin. Lit. 1) Brönnimann 1973, S. 18. **Nr. 105** Gesch'haus, erb. 1899–1900. A: Bm Straub u. Büchler. B: R. Laurin. Lit. 1) Brönnimann 1973, S. 18. **Nr. 107** Bankhaus A. Sarasin & Co., Zum Eichbaum, erb. 1902–1903. A: La Roche & Stähelin. Lit. 1) *BJb* 1902, S. 220. 2) *SBZ* 42 (1903), S. 112. 3) Brönnimann 1973, S. 18. **Nr. 109** Schweiz. Kreditanstalt, erb. 1905. A: E. Faesch. Bauplastik von Ed. Zimmermann. Abg. Lit. 1) *SBZ* 50 (1907), Nr. 3. **Nr. 113** Siehe *St. Albangraben* Nr. 1.
Nr. 2 und Marktplatz Nr. 16. Gesch'haus Zum Roten Turm, erb. 1907–1908. A: La Roche & Stähelin. B: AG zur Laute. Der Doppelbau verklammert die
215 Einmündungen der Freien Strasse und der *Gerbergasse* in den *Marktplatz.* Lit. 1) *BJb* 1908, S. 324; 1909, S. 324. 2) Maurer 1980, S. 63–65. **Nr. 2a**

169

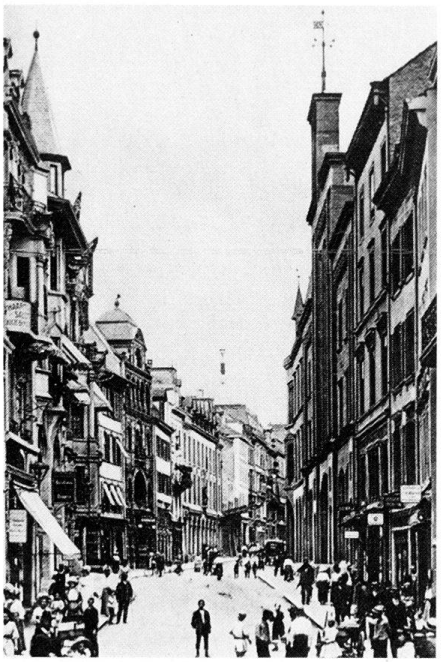

170

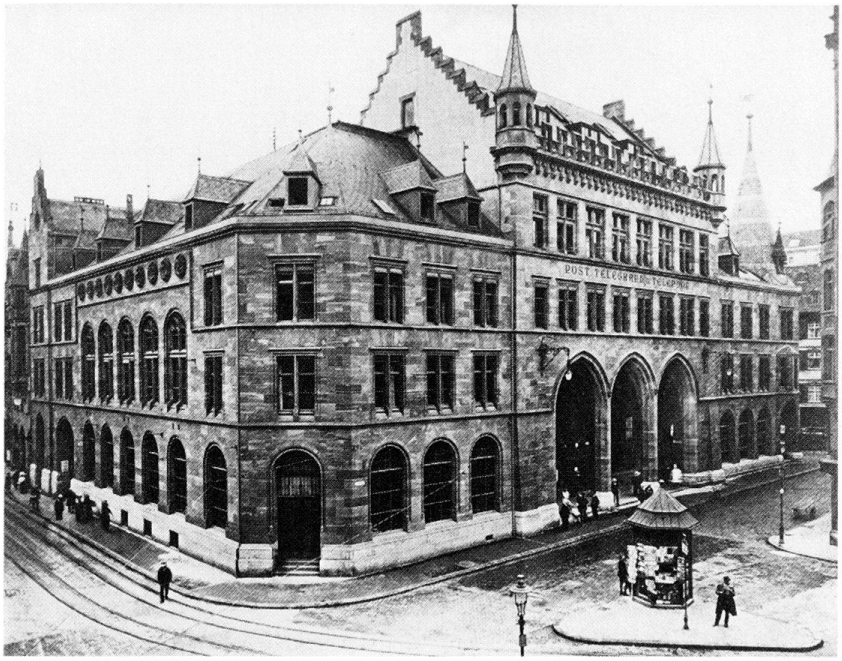

171

172

Gesch'haus Zur Stadt Mülhausen, erb. 1908. A: H. Neukomm, Ausf. H. Aichner & Sohn. B: Gebr. Hess AG, Tuch, Möbel, Bettwaren. Ovales Eisenbeton-Treppenhaus von J. Betz & Cie. Lit. 1) *BJb* 1909, S. 325. **Nr. 4** Gesch'haus, erb. um 1850, umgeb. 1908. A: R. Sandreuter. B: B. Wolf. Rückversetzung der Fassade; oberhalb des Balkons wurden «Hausteine und Schreinerarbeiten der alten Fassade verwendet». Lit. 1) *BJb* 1909, S. 325. **Nr. 10** Erb. 1856. B: Henry W.A. Georg, Buchhändler.

169 **Nr. 12/** *Rüdengasse/Gerbergasse* Nr. 13. Hauptpost. Proj. (21 Varianten) 1844–1847 von Bauinspektor Am. Merian (StA). Bau nach Plan von J. J. (II.) Stehlin 1852–1853, unter Verwendung von Tür- und Fenstergewänden des 1572 erb. Kaufhauses; Bauleitung K. Wartner. Roter Sandstein aus dem Bruch von Riehen. Postwagenremise im glasgedeckten, zwischen Freie Strasse und Gerbergasse durchlaufenden Hof. Erw'bau mit Börsensaal, Entwurf 1873–1874 von Stehlin. 1876 Kritik durch Bauinsp. H. Reese und Reg'rat R. Falkner sowie Begutachtung durch Dombaumeister Friedr. v. Schmidt (Wien) und Oberbaurat Conrad Wilhelm Hase (Hannover). 1877 Auftrag an Schmidt, unter Beibehaltung von Stehlins Disposition; Begutachtung durch G. Kelterborn, E. Vischer und L. Merian. Ausführung der Pläne Schmidts 1878–1880, Bauleitung H. Reese und Franz Küpfer (Schüler Schmidts). Gotisierende Fassadengestaltung nach «älterer Baseler Tradition» (Schmidt).
167 Haupttrakt an der Rüdengasse mit An-
170 klängen ans Rathaus; monumentale Schalterhalle mit Kreuzgewölbe auf Gusseisensäulen, Schablonenmalerei nach Entwürfen Schmidts. Börsensaal-Trakt gegen die Gerbergasse mit zweigesch. Rundbogenfenstern, darüber Bildnismedaillons von Männern der Wissenschaft und Technik (Rowland Hill, Heinrich v. Stephan, Samuel Morse, Alessandro Volta, George Stephenson, Louis Favre, Joseph Munzinger, Johann Heinrich Speiser, Wilhelm Eduard Weber, Daniel Bernoulli), 1886–1888 von Achilles Schlöth (Lit. 9). Roter Sandstein aus Zabern (Elsass). 1903 Ankauf durch den Bund. 1909–1910 Umbauten: Aufhebung und Unterteilung des Börsensaales, Fassadenänderung, Enfernung der Bildnismedaillons; in der Schalterhalle Wandbilder («Das alte Kaufhaus vor dem Jahr 1853», «Der Rheinhafen im Jahre 1910») von B. Mangold, von diesem auch drei Glasfenster («Pferdepost»), sowie ein weiteres 1934 («Autopost»); neue Dekor'malereien 1910 wahrsch. ebenfalls nach Entw. Mangolds. Umbauten 1930–1931: Aufstockung des Traktes an der Gerbergasse, Fussgän-

173

175

174

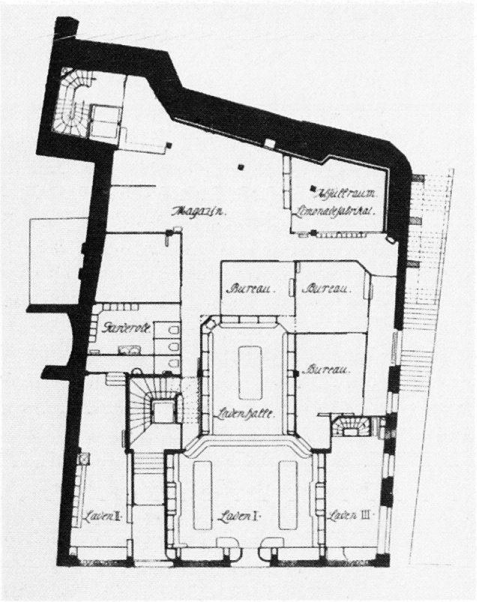

176

gerpassage, Panoramabild von Coghuf in der Schalterhalle (später ins Depot des Kunstmuseums versetzt); weitere Umbauten 1953–1960, 1967 ff. Rest. der Schalterhalle 1977 (Lit. 25).

Lit. 1) *Eisenbahn* 12 (1880), S. 19–21, 26–28, 32–34, Taf. zu Nrn. 4, 5. 2) Schneider 1890, S. 67–68. 3) Stocker 1890, S. 219–227. 4) Stehlin 1893, S. 47–58. 5) *Basel 1895*, S. 51. 6) Burckhardt 1901, S. 272, 278. 7) Merian 1902, S. 116, 139, 143–145, 152–155, 156–159, 163, 164, 169–172, 206. 8) Burckhardt 1903, S. 209–211. 9) *HS* 8 (1913), S. 147. 10) Blum-Nüesch 1913, S. 69–71. 11) *BJb* 1932, S. 305. 12) Kaufmann 1936, Nr. 53. 13) Eppens 1938, S. 113. 14) Hagenbach 1939, Abb. 38. 15) Lendorff 1956, S. 42. 16) Reinle 1962, S. 117. 17) *UKD* 18 (1967), S. 40–41. 18) Germann 1967, Nrn. 53–55, 73–76. 19) G. Germann, *Gutachten über Vorhalle und Schalterhalle des Hauptpostgebäudes in Basel*, z.H. Dir. der eidg. Bauten (Typoskript), 1967, Exemplare im StA Basel und im EAD. 20) *BN* 14.5.1971. 21) *UKD* 23 (1972), S. 239–255. 22) Brönnimann 1973, S. 125. 23) Fürstenberger 1974, S. 78–80. 24) Brönnimann 1976, S. 498–500. 25) *UKD* 29 (1978), S. 49–52. 26) *RB* XVII/2 (1976), S. 75–77. 27) Maurer 1980, S. 21, 66–67.

Nr. 22/ *Rüdengasse* Nr. 1. Goldene Apotheke, erb. 1899. A: E. La Roche. Abg. 1957. Lit. 1) *BAK* 1984, 9/1.

Nr. 26/ *Falknerstrasse* Nr. 3. Zunfthaus zu Brotbecken. Proj. von Am. Merian 1842 in Gotik und in Renaissance. Ausf. 1842 aber nach Entwurf von J.J. Heimlicher. Abg. 1897. Neubau **Hotel Central** 1897–1899. A: H. Tamm. B: Fr. Ehrler. Bm H. Tamm. Lit. 1) *Schweiz* 5 (1901), S. 448. 2) *BJb* 1902, S. 220. 3) Germann 1967, S. 24. **Nr. 28** Gesch'haus, erb. 1900–1901. A. Vischer & Fueter. B: K.J. Wyss, Buchdrucker. Lit. 1) *SBZ* 42 (1903), S. 111. 2) Maurer 1980, S. 67.

Nr. 34 Umbau um 1888. A: L. Friedrich. B: Metzgermeister Fritz Weitnauer. Sgraffiti von H. Sandreuter: antiker
114 Reigen, Renaissance-Tafelrunde mit den Porträtköpfen von Sandreuter und Weitnauer; abg. Lit. 1) Stocker 1890, S. 263–267. Neubau Zum Schwarzen Bären, **Zunfthaus** zu Hausgenossen, 1894–1895. A: L. Friedrich. Hinter der spätgot. Fensterreihe aus Maulbronner Sandstein grosser Zunftsaal. Darüber
115 Sgraffiti von H. Sandreuter: allegor. Gestalten und Bären (Wappentier und Ehrenzeichen der Zunft). Lit. 1) *SBZ* 42 (1903), S. 112, 117. 2) Brönnimann 1973, S. 17. 3) *RB* XVII/2 (1976), S. 78. 4) Maurer 1980, S. 67.

Nr. 36 Zum Roten Hut. Bierbrauerei, Studenten- und Turnerwirtschaft, eingerichtet 1832 von Wilh. Eckenstein, erw. 1852–1853 (Brauerei 1888 an die *Viaduktstrasse* Nr. 45 verlegt). Im Hinterhaus (seit 1900 *Falknerstrasse* Nr. 11) 1882 Einrichtung eines Lokals mit reicher Vertäfelung, Ausmalung von R. Schweizer; ersetzt 1889–1890 durch Konzerthalle mit Monumentalfassade gegen den damals noch offenen *Birsig*. B: Brauerei Cardinal. Gegen die Freie Strasse neues Wohn- und Restaurantge-

bäude. A: R. Fechter, B: Brauerei Cardinal. Bb 1893. Fassade mit Relief (Kardinalshut). Umbau 1906. A: R. Sandreuter. Kreuzstockfenster im ersten Obergeschoss durch dekorative Eisenkonstruktion ersetzt; reiche Portalbekrönung am *Pfluggässlein* Nr. 4. 1912 Innenumbau zum Kino («Elektrische Lichtbühne Cardinal») unter Einbezug der Konzerthalle (bzw. Variététheater), Fassade gegen die Falknerstrasse und Interieurs im «Zopfstil». A: Suter & Burckhardt. 1921 Erwerb der Liegenschaft durch die Compagnie Générale du Cinématographe SA (Genf), neuer Name: Cinema Alhambra. Umbau 1936, Neubau 1961, später Kino aufgehoben. Lit. 1) Stocker 1890, S. 254–262. 2) *SBZ* 42 (1903), S. 116. 3) *BJb* 1907, S. 258. 4) *BN* 24.12.1936. 5) *Film 1968*, S. 14, 18–20. 6) Meier 1972, S. 86. 7) *RB* XVII/2 (1976), S. 79, 86. 8) *BAK* 1985, 10/2.

Nr. 38 Eckhaus Zum Pflug, erb. 1895. A: G. Stamm. B: J. Stamm. Lit. 1) *Schweiz* 5 (1901), S. 448. **Nr. 40** Eck-Gesch.- und Wohnhaus, Druckerei. Vorplanung A: R. Linder; erb. 1892–1893. A: La Roche & Stähelin. B: R. Reich, Antiquariat (bei R. Reich arbeitete 1899–1903 der junge Hermann Hesse). Fassaden aus tiefgelbem Lothringerstein, mit weissen Putzflächen. Abbruch und Neuaufbau unter Verwendung der Fassadenelemente 1976–1978. Lit. 1) *SBZ* 42 (1903), S. 105. 2) Volker Michels, *Hermann Hesse.* Leben und Werk im Bild, Frankfurt a. M. [3]1976, S. 61, 228. **Nr. 42** Gesch'haus Zu den Hörnern, erb. 1900. A: G. und J. Kelterborn. B: Kfm W. Bertolf. Fassade aus rotem und gelblichem Dürkheimer Stein. Lit. 1) *SBZ* 42 (1903), S. 169f. **Nr. 44** Gesch'haus Zum Blauen Mann, erb. 1896. A: G. und J. Kelterborn. B: Goldschmied U. Sauter. Fassade aus Vogesenstein. Lit. 1) *SBZ* 42 (1903), S. 169, 172. 2) *BZ* 1984, Nr. 175, S. 27.

Nr. 50 Rebleutenzunft, erb. 1669–1671, umgeb. 1840–1841. A: C. Riggenbach; abg. 1896 (Lit. 5, 6). Neubau Zur Glokke 1897. A: La Roche & Stähelin. Fassadenmalereien von W. Balmer. Im Erdgeschoss Restaurant der Aktienbrauerei, zu Verkaufsläden umgebaut 1923. Neue Fassadenmalerei «Weinlese» 1926 von N. Donzé. Abg. 1956. Lit. 1) *Basel 1895*, S. 27. 2) *Schweiz* 5 (1901), S. 448. 3) *SBZ* 42 (1903), S. 105. 4) *RB* XVII/2 (1976), S. 79. 5) *BAK* 1978, 5/2. 6) Bucher 1985, Nr. 5. **Nr. 52** Zunfthaus zu Schuhmachern. Umbau 1851–1852. A: C. Riggenbach. Abg. 1897. Lit. 1) Bucher 1985, Nr. 50. **Nr. 56** Bankhaus von Speyr, Zum Grünen Ring, erb. 1906–1907. A: Charles Mewes. Umbau zum Warenhaus Knopf & Cie 1912–1913. A: Suter & Burckhardt. Lit. 1) *BJb* 1907, S. 257; 1914, S. 393. 2) *HS* 8 (1913), S. 142–143. **Nr. 62** Eck-Gesch'haus, erb. 1909. A: L. Friedrich. B: Ed. Sturzenegger, Stickereien. Zweigeschoss. Ladengeschäft als Eisenträgerkonstruktion, auf nur 67 m² Grundfläche. Lit. 1) *BJb* 1910, S. 292.

Nrn. 68–74 Zwischen *Streitgasse* und *Barfüssergasse* (ehem. Spitalgässlein) Altes Spital, verlegt 1842 an die *Hebelstrasse* Nrn. 2–10. Spekulationen über das Spitalareal 1843 u.a. von Arch. A. Huber. 1843–1844 Anlage der Barfüssergasse und der Kaufhausgasse und Bau des Neuen Kaufhauses (siehe *Barfüsserplatz* Nr. 7). Quartierplan von J.J. Heimlicher, mit 14 Mehrfamilienreihenhäusern, erbaut um 1845, z.B. Kaufhausgasse Nrn. 7; und 6 (A: C. Riggenbach, Lit. 6) sowie beidseits der Ein-
176 mündung: Freie Strasse **Nr. 68** (Neubau Schweiz. Bankgesellschaft. A: Suter & Burckhardt. Bb: 6.6.1930) und
176 **Nr. 70** (seit 1868 mit Zweigstelle des Zürcher Musikhauses Hug). Lit. 1) *Basel 1895*, S. 12. 2) Hagenbach 1939, S. 49. 3) *Kdm BS* III (1941), S. 223, 227; V (1966), S. 441–450. 4) *BN* 30.11.1968. 5) *BAK* 1978, 9/1. 6) Bucher 1985, Nr. 23. **Nr. 72** Gesch'haus Zum Platanenbaum, erb. 1910. A: G. und J. Kelterborn. B: Antiquar Louis Bihrer. Fassade aus rotem Maulbronner Sandstein und gelblichem Dürkheimer Stein. Lit. 1) *SBZ* 42 (1903), S. 169f. **Nr. 74** Ehem. Gesch.-,
171 Wohn- und Bürohaus Zum Sodeck, erb. 1896–1898. A: R. Linder und A. Visscher van Gaasbeek. B: R. Linder. Wie Nr. 17 früher Eisenbetonbau (System Hennebique), in dessen Skelett die Fassade aus Dürkheimer Sandstein verankert wurde. Dach als schräggestellte Hourdiskonstruktion mit Schlackenbeton, Schieferplatten direkt aufgenagelt. 1910 Sitz der Tuchhandlung Jean Seiberth. Ein Hauptwerk der Basler Architektur um 1900; trotz Protest abgebrochen 1976. Lit. 1) Rud. Linder, *Beton-Eisenkonstruktion System Hennebique, ausgeführt am Geschäftshaus Ecke Freie Strasse und Barfüssergasse*, Basel 1897. 2) *Schweiz* 5 (1901), S. 446–447. 3) *SBZ* 42 (1903), S. 175. 4) Brönnimann 1973, S. 16. 5) *BN* 15.5.1974. 6) *NZ* 5.1.1976. 7) *RB* XVII/2 (1976), S. 84. 8) BAK 1977, 10/2.

Nr. 82 Eck-Gesch'haus, erb. 1896–1897. A: H. Tamm. B: J.G. Kellerhals & Cie. 1901 hier erster Tea-Room in Basel eröffnet durch Confiseur Bellmont. Umbauten und Aufstockung 1950. Lit. 1) Meier 1969, S. 9 (Vorgängerbau). **Nr. 84** Gesch'haus Zum Goldenen Pokal, erb. 1898. A: Bm Straub & Büchler, B: Goldschmied Fr. Büchler. **Nr. 88** Gesch'haus Freienhof und Basler Handelsbank, erb. 1911. A: F. Stehlin. Zeittypische gekonnte Antwort auf Nr. 90.
31 **Nr. 90** Schilthof. An Stelle eines mittel-
175 alterl. Adelshofes erb. 1840–1842. A: aus Paris (Lit. 8), Ausf.: J.J. Heimlicher, J.J. (I.) Stehlin, J.J. (II.) Stehlin. B: Stadtrat Joh. Rud. Forcart-Hoffmann. Ofenentwurf 1841 von F. Stadler (Zürich) für Forcart (Lit. 12). Markanter Kopfbau zwischen Freier Strasse und *Steinenberg*, ausgerichtet auf den Strassenstern. Im Erdgeschoss 1860–1864 das vornehme Café-Restaurant Schilthof. Von der 1862 gegr. Basler Handelsbank erworben 1864. Um- und Anbau mit Haupteingang an der Freien Strasse 1898–1900. A: F. Stehlin. 1927 Erw'bau *Barfüssergasse* Nr. 3. A: H.E. Ryhiner. Lit. 1) Stehlin 1893, S. 75. 2) *Basel 1895*, S. 15. 3) *Schweiz* 5 (1901), S. 444. 4) *SBZ* 41 (1903), S. 232f. 5) Kaufmann 1936, Nr. 50. 6) Carl 1963, S. 48, 108, 123, 143, Tf. 112, 113. 7) *BN* 18.2.1965. 8) Brönnimann 1973, S. 15. 9) Fürstenberger 1974, S. 87. 10) Brönnimann 1976, S. 497. 11) *RB* XVII/2 (1976), S. 85–86. 12) Hauser 1976, S. 285. 13) Germann 1977, S. 144. 14) Maurer 1980, S. 108.

Friedensgasse → *Vorstädte*
Angelegt 1872. Sollte urspr. Tellstrasse heissen. Mehrfam'reihenhäuser mit Vorgärten. Lit. 1) Vögelin 1968, S. 29.
Nr. 1/ *Klingelbergstrasse* Nrn. 69–71. A: R. Saur. B: U. Flury. Bb 1894. **Nrn. 7–9** A: R. Saur. B: A. Haberbusch. Bb 1894. Sichtbacksteinfassaden. **Nrn. 11–13** A: Bm Gebr. Argast. B: A. Haberbusch. Bb 1891. **Nrn. 15–19** Ein- und Zweifam'reihenhäuser. A und B: Bm L. Müller und J.J. à Wengen. Bb 1890, 1889. **Nr. 53** Erb. 1887. Umbau 1933. A: H. Baur. **Nrn. 55–57** Erb. 1878. A: A. Dufai. **Nrn. 63–65** A: H. Kessler. Bb 1897, 1896. Sichtbacksteinfassaden.
Nrn. 4–6 A: Bm Gebr. Argast. B: G. Rehfuss und A. Haberbusch. Nr. 4 mit Hinterhaus. Bb 1891, 1890. **Nrn. 8–10** A: H. Tamm. B: M. Braun. Bb 1893. **Nrn. 14–16** Ein- und Zweifam'reihenhäuser. A: G. und J. Kelterborn (Nr. 14). Ausf. und B: Bm W. Bachofen. Bb 1892, 1890. **Nrn. 34–36** A und B: Bm A. Wickart. Bb 1880. **Nrn. 50–58** Einfam'reihenhäuser. A und B: Bm Müller & Rieder. Bb 1871. **Nrn. 62–64** Herrschaftl. Einfam'häuser. A: Bm L. Müller und J.J. à Wengen. B: A. Scheuchzer. Sichtbacksteinfassaden. Bb 1895. **Nr. 70** Zweifam'haus. A und B: Bm Müller und Rieder. Bb 1881. **Nr. 72** Einfam'haus, an Nr. 70 angebaut. A: Bm L. Müller und J.J. à Wengen. B: A. Häflinger. Bb 1894.

Friedlingerweg
Siehe *Mörsbergerstrasse.*

Friedrichstrasse → *Gotthelf*
Planung und Anlage 1869. Name nach Arch. Leonhard Friedrich (siehe Nrn. 19–25). 1877 Ausbau mit Trottoirs; Vorgärten weitgehend erhalten SbA: L 35. Lit. 1) Siegfried 1921, S. 64. **Nrn. 3, 5** Siehe *Allschwilerstrasse* Nrn. 22–30. **Nrn. 19–25, 10–22** Einfache zweigesch. Arbeiter-Reihenhäuser, erb. 1870. A: L.

Friedrich. **Nrn. 2, 4–8** Mehrfam'reihenhäuser mit Ladengesch. A: F. Albert. Bb 1908.

Frobenstrasse → *Gundeldingen*
Zwischen *Güterstrasse* und *Gundeldingerstrasse*. Bescheidene, spätklassizistische Ein- und Mehrfam'reihenhäuser, erb. haupts. zwischen 1880 und 1900. Vorgärten. Teilweise höhere Neubebauung durch Zonenplan 1939 ermöglicht.

Froburgstrasse → *Breite*
Angelegt beim Bau der Nrn. 20–24. **Nrn. 3–17** Mehrfam'reihenhäuser. A und B: Bm Kemmer und Schlaier. Bb 1911, 1914. **Nrn. 29–31** Mehrfam'reihenhäuser mit Ladengesch. A und B: Bm A. Eichin. Bb 1908. **Nrn. 20–24** Mehrfam'reihenhäuser; Rest eines Ensembles. A: L. Friedrich. Wohl für die Arbeiter der Fabrik *Lehenmattstrasse* Nr. 39 bestimmt. Bb 1873.

Fürstensteinerstrasse → *Bruderholz*
Erstes Teilstück 1914. Treppe zum *Thiersteinerrain* 1921, Ausbau 1927. SbA: O 58. **Nrn. 26–32** Einfam'reihenhäuser. A und B: E. Dettwiler und C. Noth. Bb 1914. **Nrn. 40–44** Einfam'reihenhäuser. A: A. Eisenring. B: J. Hügin. Bb 1919.

Gärtnerstrasse → *Klybeck*
Zur Entlastung der *Kleinhüningerstrasse* angelegt als neue Hauptverkehrsader. Abschwenkend von der *Klybeckstrasse* nordwärts erste Etappe 1897 bis *Wiesenplatz* beim Bau des Tramdepots *Klybeckstrasse* Nr. 212. Verlängerung bis Wiesendamm 1907–1910, nach dem Bau des Tramdepots *Wiesenstrasse* 7. **Brücke** über die *Wiese* (1930–1931, Eisenbetonbogen, von Ing. Jakob Tschopp) zur Kleinhüninger Anlage. SbA: P 108. **Nr. 46** Aktienmühle Basel,
180 erb. 1896–1897. A: Fiechter & Sandreuter. Zweigesch. Bürogebäude mit Durchfahrt. Dahinter langgestrecktes, fünfgesch. Magazin- und Mühlegebäude mit angeb. Masch'haus für Dampfkesselanlage; Eisen-Skelettbau.

Gartenstrasse → *St. Alban*
Zwischen *Engelgasse* und *Centralbahnstrasse*. Korrektionsplan 1860, ausgeb. 1862–1863. Nur wenige Villen, Ein- und Mehrfam'reihenhäuser erhalten. SbA: O 16.
Nr. 59 Mehrfam'haus, erb. 1929. **Nr. 73** Abg. Lit. 1) *BAK* 10/1. 2) Brönnimann 1982, S. 49. **Nr. 93** Ulmenhof, herrschaftl. Einfam'haus. A: Vischer & Fueter. B: Prof. Dr. J. Wackernagel. Bb 1893. Der Name erinnerte an den Ulmenbestand im angrenzenden botanischen Garten (*St. Jakobsstrasse* Nr. 6). Lit. 1) Brönnimann 1973, S. 62, 2) Brönnimann 1982, S. 79. 3) *BN* 1975, Nr. 57, S. 24.

177

178
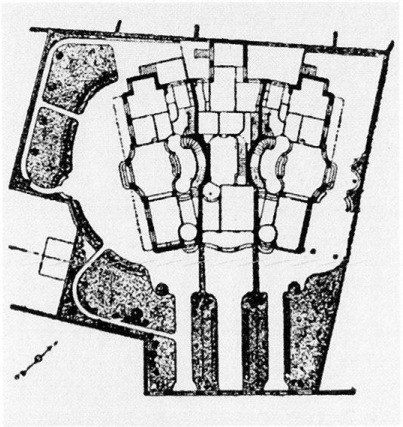

Nrn. 10–14 «Gartenhaus», erb. 1907. A: R. Linder. Programmatische Zusam-
178 menfassung dreier Einfam'häuser (senkrechte Teilung) zu einem Ganzen, enger Bezug zum Garten. Verwendung von Formen des 18. Jh., gegen die Strasse «städtisch», gegen den Garten
177 «ländlich» wirkend. Abg. 1984. Lit. 1) *SB* 4 (1912), S. 53–59. 2) *BAK* 1982, 7/1. **Nr. 78** Herrschaftl. Einfam'haus. A: E. Vischer. B: SCB-Dir. J.J. Vischer. Bb 1871. Umbau 1917. A: Suter & Burckhardt. Lit. 1) Brönnimann 1982, S. 32. **Nr. 84** Abg. Lit. 1) *BAK* 1983, 12/1. **Nr. 94** Abg. Lit. 1) Brönnimann 1982, S. 33. 2) *BAK* 1983, 11/1. **Nr. 108** Lit. 1) *BAK* 1982, 6/2. **Nr. 112** Abg. Lit. 1) *BAK* 1982, 6/2.

Gasstrasse → *St. Johann*
Urspr. Zufahrt zum Gaswerk und weiteren Industrieanlagen (siehe *Fabrikstrasse*). Der Abschnitt zwischen *Elsässerstrasse* und *Vogesenstrasse* von Arbeitslosen angelegt 1910–1911. Aufschüttungen und Verlängerung bis zur Entenweidgasse ab 1914. Durchgehend Mehrfam'reihenhäuser mit Vorgärten. Lit. 1) Vögelin 1968, S. 28.
Nrn. 5–7 Bb 1911. **Nrn. 33–35** A: W. Lodewig. B: Bm E. Goetz. Bb 1902. Bei Nr. 33 Stall und Schreinerei. **Nrn. 43–45** A: E. Pfrunder. B: Zm H. Driessner. Bb 1914. **Nrn. 47–51** A: D. Kessler. Bb 1914, 1912. **Nr. 53** A: K. Baumgartner. Bb 1926. **Nrn. 4–10** Siehe *Voltastrasse* Nrn. 75–79. **Nrn. 12–20** Erb. 1922. A: E. Dettwiler.

Gellertstrasse → *St. Alban*
Alte Ausfallstrasse nach *St. Jakob*, in grossem Bogen ungefähr parallel zum *St. Alban-Teich* verlaufend. Ausbau zur Hauptachse des gleichnamigen Quartiers (siehe Kap. 2.10.5) nach dem Quartierplan 1859. Alleen und zwei gleichartige **Brunnen** (Kalksteintrog und Gusseisenschwan) 1865. Zahlreiche Villen und Einfam'häuser, meist mit grossen Parkanlagen; beinahe alle in den 1960er Jahren abg. Lit. 1) Burger 1970. 2) Brönnimann 1973, S. 42ff. 3) Brönnimann 1982, S. 14–15.
Nr. 1 A: R. Linder. B: Frau Bischoff-Cherubin. Bb 1889. **Nr. 3** Angeb. an Nr. 1. A: Vischer & Fueter. B: R. La Roche. Bb 1889. **Nr. 9** Lilienhof. Schlossartige Villa, erb. 1866. A: J.J. (II.) Stehlin. Abg. 1947. Lit. 1) Stehlin 1893, S. 80. 2) *BAK* 1981, 12/1. 3) Brönnimann 1982, S. 63. **Nr. 15** Villa Schuster-Burckhardt, erb. 1873. A: J.J. (II.) Stehlin. Abg. Lit. 1) His 1930, S. 161. **Nr. 19** Landhaus Sarasin-Koechlin mit Dienstbotenhäuschen, erb. 1850. A: C. Riggenbach. Ostflügel mit Erker erb. 1872. A: G. Kelterborn. Westflügel erb. 1933. A: H.E. Ryhiner. Abg. 1967. Wirtschaftsbau (Stallung, Remise und Kutscherwohnung) mit Fachwerkgiebeln. A: R. Friedrich. Bb 1900. Lit. 1) Brönnimann 1982, S. 102. 2) *NZ*, 29.6.1976. 3) *BAK* 1977, 5/1. 4) *Gärten 1980*, S. 54. 5) Bucher 1985, Nr. 37. **Nr. 25** Villa. A: Ernst Jung (Winterthur). B: Kfm C. Von der Mühll. Bb 1888. Sichtbacksteinfassaden. Gartenseitiger Anbau 1920. A: Suter & Burckhardt. Lit. 1) Brönnimann 1982, S. 42. 2) *BAK* 1985. 5/2. **Nr. 27** A: J.J. (II.) Stehlin. B: Bankier H. La Roche. Bb 1873. Gartenveranda 1896. A: La Roche & Stähelin. Lit. 1) Brönnimann 1973, S. 55. 2) Brönnimann 1982, S. 67. 3) *BAK* 1985, 2/2. **Nrn. 29–35** Ehem. Landgut von Grossrat und Stadtrat Christoph Burckhardt-Bachofen (1755–1834) am *St. Alban-Teich*. Villa, Gartenhaus (Nrn. 33, 35), engl. Parkanlage, errichtet um 1820. Villa (Nr. 31), erb. 1890. A: Jung & Bridler (Winterthur). B: Jenny Burckhardt. Lit. 1) His 1930, S. 154. 2) *Gärten 1980*, S. 52–53. **Nr. 159** De Bary'sche Band-
179 fabrik am *St. Albanteich*, erb. 1854. Turbine 1855. Betriebseinstellung und Abbruch 1965. Lit. 1) Schweizer 1923, S. 282. 2) Brönnimann 1973, S. 159.
Nr. 10 Villa A. Burckhardt, erb. 1862. A: J.J. (II.) Stehlin. Inspiriert vom Landsitz Shadwell Park, Nordfolk, England (1839). Erw. 1898 von R. Linder und 1901/1906 von F. Stehlin. Abg. 1964. Lit. 1) Stehlin 1893, S. 78. 2) Brönnimann 1982, S. 11, 37, 40. 3) *BAK* 1982, 8/2. **Nr. 20** Neubarock-Schlösschen, erb. 1904–1905. A: Fritz Stehlin. Abg. 1964. Lit. 1) Brönnimann 1982, S. 98. 2) *BAK* 1983, 2/2. **Nr. 40** Villa Staehelin-Vischer, erb. 1879. A: J.J. (II.) Stehlin. Lit. 1) His 1930, S. 161. **Nr. 144** Neusatz-Gut, erb. 1884. A: L. Friedrich. Heute

179 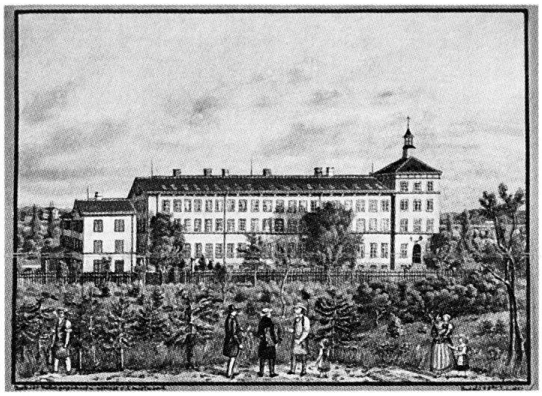

180 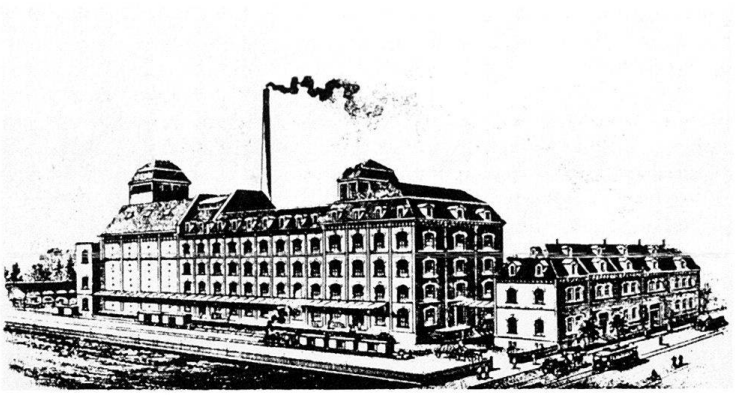

Teil des Bethesda-Spitals. Lit. 1) Brönnimann 1982, S. 34.

Gempenstrasse → *Gundeldingen*
Angelegt 1882 als Privatstrasse auf Initiative des Bauunternehmers Emil Abt; 1897 vom Staat übernommen. Mehrfam'reihenhäuser mit Vorgärten, erb. haupts. zwischen 1885 und 1900. SbA: O 28.

Gemsberg → *Grossbasel*
Plätzchen an der Ecke zum *Heuberg*. Gotisierender **Brunnen** mit Gemsfigur, Trog aus Solothurner Kalkstein, erstellt 1861. Lit. 1) Lendorff 1949, S. 47. 2) Burger 1970, S. 121.

General Guisan-Strasse → *Bachletten*
Bis 1961 Militärstrasse genannt. 1881 Bau- und Strassenlinie. 1907 Ausbau zwischen *Wielandplatz* und *Gotthelfstrasse;* 1920 bis zum Laupenring (beim Bau der Nrn. 61–79). Zwischen *Wielandplatz* und St. Galler Ring vorw. Mehrfam'reihenhäuser mit Vorgärten. SbA: L 46.
Nr. 6 A und B: J. Bischoff. Dekorationsmalereien. Jugendstil-Vorgartengitter. Bb 1909. **Nrn. 8–12** A: E. Hug. B: Sek'lehrer P. Schild und S. Blumer sowie Quartierschreiber T. Hofer. Bb 1907. **Nrn. 14–28** Mehrfam'reihenhäuser, erb. um 1925. A: W. E. Baumgartner. **Nrn. 61–79** Siehe *Laupenring* Nrn. 154–190.

Gerbergasse → *Grossbasel*
Korrektionen 1874 (bei Nr. 44) und 1897 bei der Einmündung in den *Marktplatz*. Neue Baulinien und Neupflasterung 1897 und 1901–1903. Mittelalterl. Baubestand fast ganz ersetzt. Lit. 1) Reese 1881, S. 26. 2) Schneider 1890, S. 78, 79, 81, 108. 3) *BJb* 1896, S. 312; 1897, S. 290; 1901, S. 292. 4) Kaufmann 1936, Nr. 54. 5) Maurer 1980, S. 69–70.
Nrn. 3, 5 Erb. 1905–1907. A: H. Flügel.
Nr. 11 Safranzunft, erb. 1423, umgeb. um 1600. Umbau mit zwei hohen Neurenaissancegiebeln, A: G. Kelterborn, Fassadenmalereien von S. Baur & Sohn, Bb 1888. Neubau 1900–1902. A:
181 R. Linder und A. Visscher van Gaasbeek. Hellgrüner Moselsandstein. Im Zunftsaal 2 Wandbilder «Safrankrieg» von E. Schill. Dekor'malereien von F. Baur. Portal von 1600 ins Hist. Museum versetzt. Lit. 1) *Basel 1895*, S. 28. 2) *BAr* 20.12.1901. 3) *SBZ* 39 (1902). 4) *BJb* 1902, S. 220; 1912, S. 302. 5) *Schweiz* 6 (1902), S. 421–423. 6) *BN* 15. u. 16.4.1967. 7) Meier 1972, S. 88. 8) Brönnimann 1973, S. 21. 9) Wanner 1979, S. 12–15. 10) *SKF* Nr. 285 (1980/1981).
Nr. 13 Siehe *Freie Strasse* Nr. 12. **Nr. 25** Siehe *Falknerstrasse* Nr. 2. **Nr. 29** Siehe *Falknerstrasse* Nr. 4. **Nr. 45** Eck-Gesch'haus, erb. 1909. A: H. Flügel. B: Goldschmied Ad. Zinstag. Lit. 1) *BJb* 1909, S. 326. **Nr. 51/** *Falknerstrasse* Nr. 26. Gesch'haus, erb. 1900. A: H. Flügel. B: Buchhändler R. Flügel. **Nrn. 89–91** Gesch'haus mit Eck-Erkerturm. A: G. Stächelin. 1948 umgeb. und purifiziert.
Nr. 2 Eck-Gesch'haus, erb. 1890. A: P. Reber. Abg. 1956. Lit. 1) *Basel 1895*, S. 19. 2) *BAK* 1984, 11/2. **Nr. 4** Gesch'haus, erb. 1896. A: H. Tamm. B: F. u. A. Senglet. **Nr. 12** Gesch'haus, erb. 1893–1894. A: L. Friedrich. B: E. Schoch. Eisenskelettbau. Hinter Nr. 20 **Zunfthaus**
21 Schmieden. Im Hof **Denkmalstatue** des Juristen, Philantropen, Politikers Isaak Iselin (1728–1782), 1890 von Alfred Lanz. Lit. 1) Wanner 1975, S. 56–59.
Nr. 30 Schweiz. Volksbank. Wettbewerb 1911, juriert von L. Friedrich, E. La Roche, R. Rittmeyer (Winterthur), prämiiert: 1. H. Neukomm sowie Suter & Burckhardt. 2. R. Sandreuter. Ausf. 1912–1913. A: H. Neukomm. 1971 Portal entfernt und Fassadendekor reduziert. Lit. 1) *SBZ* 58 (1911), S. 286; 59 (1912), S. 8–11. 2) *SB* 3 (1911), S. 337–335; 11 (1919), S. 156. 3) *BJb* 1914, S. 394. 4) Meier 1968, S. 115–116. Vorgängerbauten: u.a. Zunfthaus Gärtnern. Neubauproj. 1843 von Am. Merian. Lit. 1) Merian 1902, S. 140.
Nr. 42 Erb. 1874. A: Bm H. Preiswerk.
Nr. 44 Zunfthaus zu Gerbern. Abg. 1874. Lit. 1) Kaufmann 1936, Nr. 54. 2) *BAK* 1975, 4/1. **Nr. 76** Hotel des Balances, später Wohnh. mit Restaurant. A: G. Stächelin. Bb 1888. Balkone 1894.
Nr. 84 Hotel Stadthof mit Restaurant im Obergesch. erb. 1908. A: R. Leitner. Lit. 1) *BJb* 1908, S. 324; 1909, S. 327. 2) *BZ* 3.3.1984, S. 27.

181 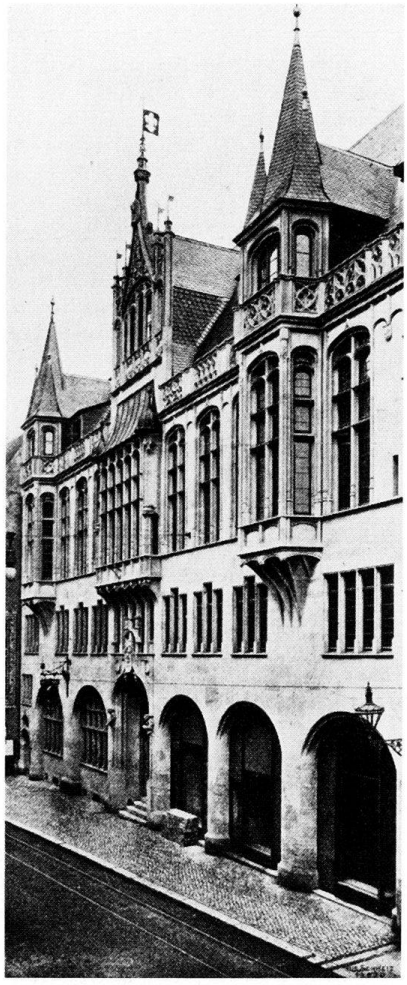

Giessliweg → *Klybeck*
Ausgebaut um 1905. **Nrn. 68–74/** *Kleinhüningerstrasse* Nr. 183 Mehrfam'reihenhäuser, erb. 1912. A: J. Schöpf. B: P. P. Schaub. Vorgärten mit grüngestrichenen Lattenzäunen und geometrischen Blumenarrangements.

Glaserbergstrasse → *St. Johann*
Angelegt 1925. Einfam'reihenhäuser. SbA: K 69. **Nrn. 13–17** Erb. 1925–1926. A: P. Hosch. **Nrn. 4–18** Erb. 1928. A: Basler Bauges.

Glockengasse → *Grossbasel*
Neuanlage 1907–1909, gleichzeitig mit der Korrektion der *Hutgasse* und der *Sattelgasse*. Auseinandersetzung zwischen Altstadtbewahrung und Sanierung (Lit. 2): im Gebiet der drei Gassen befanden sich in 20 Gebäuden nur 15 Aborte und 6 laufende Brunnen. Lit. 1) Schneider 1890, S. 26–28. 2) *NZ* 11.10.1908. 3) *BJb* 1908, S. 343; 1910, S. 310. 4) *BN* 5.7.1966. **Nrn. 5–7** Siehe *Marktplatz* Nrn. 17–21.

Gotterbarmweg
Siehe *Im Surinam*.

Gottesackerstrasse → *Klybeck*
92 Horburgpark, ehem. **Horburggottes-**
106 **acker.** 1882 Planungsbeginn (nachdem der Theodorsgottesacker, siehe *Rosentalanlage*, nicht mehr genügte). Vorprojekt von W. Fichter. Ausf. 1889–1890 nach Plan von H. Reese. Hauptportal und Kuppelkapelle in der Achse der *Müllheimerstrasse*. Gartengestaltung von Stadtgärtner Scholer. **Krematorium** erb. 1898. A: L. Friedrich. Nach Eröffnung des Hörnli-Friedhofes *(Hörnli-Allee)* 1932 Aufhebung. Abbruch von Kapelle und Krematorium, Verlängerung der *Müllheimerstrasse*, Überbauung des Westteiles, Umgestaltung des Ostteiles zur Parkanlage. SbA: J J 59. Lit. 1) Blum-Nüesch 1913, S. 110–111. 2) *Gärten 1980*, S. 44, 46.

Gottfried Keller-Strasse
Siehe *Morgartenring*.

Gotthardstrasse
Siehe *Erstfeldstrasse*.

Gotthelfplatz → *Gotthelf*
Vgl. *Gotthelfstrasse*. **Nr. 1** Primarschulhaus Gotthelf für Knaben und Mädchen, erb. 1899–1902 mit freistehender Turnhalle. A: V. Flück und T. Hünerwadel. Symmetrische Baukörper. Lit. 1) Reese 1902. **Nrn. 7–11** und St. Galler Ring Nr. 161. Einfam'reihenhäuser, erb. 1928. A: Bm Jos. Atzli (Olten).

Gotthelfstrasse → *Gotthelf*
1898–1902 Planung und Anlage des Klein-Quartiers (Gotthelf-, *Buchen-*, *Eichen-* und Föhrenstrasse), Bau der Gotthelfschule (*Gotthelfplatz* Nr. 1). Platz und Strasse mit grosszügigen Parkanlagen und Alleen. Vorw. Mehrfam'reihenhäuser mit Vorgärten. SbA: L 105.
Nrn. 91–83 B: Gärtner G. Höchli und Sekretär K. Reif. Bb 1909. **Nr. 95** A: Bm E. Rasser. Bb 1910. **Nr. 97** A: Bm Köll und Auer. B: A. Zuckerschwerdt. Bb 1910. **Nr. 99** Mit Hintergebäude. A: Bm E. Rasser Sohn. B: Berta Rasser-Stump. Bb 1909.
Nr. 22 A und B: H. Doppler. Bb 1904. **Nrn. 26–28** A und B: A. Petitjean. Bb 1903. **Nrn. 32–38** und *Sennheimerstrasse* Nr. 61 A: D. Kessler. B: Bm F. Albert. Bb 1902. **Nrn. 42–66** Einfam'reihenhäuser, erb. 1929. A: Bm J. Atzli (Olten). **Nr. 76** Homöopathisches Spital der Merian-Iselin-Stiftung, erb. 1916. A: Burckhardt & Wenk. Nebengebäude 1917. Abg. **Nrn. 90–94** A: wohl (wie *Buchenstrasse* Nrn. 4–10) A. Stöcklin und E. Kramer. Ausf. und B: Bm F. Schlachter. Bb 1911. **Nrn. 102–106**/*Allschwilerstrasse* Nrn. 89–91. A: vielleicht R. Leitner (vgl. *Spalenring* Nrn. 103, 117). Ausf. und B: Bm F. Schlachter. Nr. 102 mit Hinterhaus. Bb 1909, 1910.

Greifengasse → *Kleinbasel*
Zum Namen vgl. Nrn. 21–23 und 2. Alte Haupt-Querachse von Kleinbasel, ausgerichtet auf die *Mittlere Rheinbrükke*. Korrektion 1854, als Verbindung zum neuen Bad. Bahnhof *(Messeplatz*, vgl. *Clarastrasse*). Neue Baulinien beim Neubau der *Mittleren Rheinbrücke* 1906. Verbreiterung von 9 auf 18 m unter Abbruch von fünf Häusern zwischen *Unterer Rheingasse* und *Ochsengasse* 1918 sowie Wettbewerb über die Fassadengestaltung des Strassenabschnitts Nrn. 3–23. Preisrichter: T. Hünerwadel, R. Suter, F.F. Widmer. Preise: 1. H. Bernoulli. 2. E. und P. Vischer und M. Alioth. 3. E. Mutschler. Bernoulli plante an Stelle der *Ochsengasse* eine Passage (Lit. 1, 2). Fast vollst. Auswechslung des Baubestandes. Erneuerungsstudien 1943 (Lit. 4). Lit. 1) *HS* 12 (1917), S. 126–128, 160; 13 (1918), S. 40. 2) *SBZ* 71 (1918), S. 23, 113–116. 3) *Kdm BS* I (1932), S. 301. 4) *SBZ* 123 (1944), S. 114–120. 5) *BAK* 1981, 6/2; 1985, 6/2, 11/2.
Nr. 1 Geschäftshaus, an Stelle des Hauses Zum Waldeck. A: H. Neukomm. Bb 1911. Brückenkopfbau. Vgl. Nr. 2. Lit. 1) Stocker 1890, S. 323. 2) *HS* 9 (1914), S. 104–105. 3) *BAK* 1978, 8/1. **Nr. 3** Gesch'haus. A: A. Widmer. B: E. Wittlin. Bb 1924. **Nr. 5** Wohn- und Gesch'haus. A: H. Neukomm. B: E. Wittlin. Bb 1920. Cinema Wittlin (später Odeon, heute Lagerhaus) eröffnet im April

182

1921. Monumentale Kino-Fassade (*Sä-*
182 *gergässlein* Nr. 6) mit Wandpilastern; Innenumbau 1946. A: Oberle & Diener. Lit. 1) Cinema, Bern, 25 (1979), Nr. 4, S. 71–72. **Nr. 7** Wohn- und Gesch'haus. A: H. Bernoulli. B: F. Hörler. Bb 1920. Variation des Wettbewerbsprojektes 1918 (s. oben). Durchlaufende Gesimse und sparsam verteilte Art-Déco-Verzierungen auch an den Nrn. 9–11 weitergeführt. **Nrn. 15–23** Wohn- und Gesch'häuser, erb. in den 1920er und 1930er Jahren. **Nr. 17** Erb. 1928–1929. A: P. Zehnter. **Nrn. 21–23** Ehem. Gesellschaftshaus Zu Greifen. Abg. Nr. 23 mit Restaurant Zum Leuen, neuerb. 1930. A: Bräuning & Leu.
31 **Nr. 2** Gesellschaftshaus der drei Ehrengesellschaften von Kleinbasel (Hären, Rebhaus, Greifen). An Stelle des alten
99 Richt- und Rathauses von Kleinbasel erb. 1838–1841. A: Am. Merian. «Im
183 neubyzantinischen Stile der Münchner Schule» (Lit. 1). Markante Brückenkopfstellung. Ehem. Landjäger-Wachtstube mit Uhr und Glockentürmchen. Im Erdgeschoss Restaurant-Café Spitz mit Terrasse gegen den Rhein, Geländer von H. Gruner (Lit. 13). Im Treppenhaus Ehrenzeichen der drei Gesellschaften von J.H. Neustück. Im Obergesch. Festsaal. Erw'bau mit breiter Durchfahrt zwischen *Rheingasse* und *Oberem Rheinweg* sowie Erker, erstellt 1859–1860. A: Am. Merian. Wettbewerb für ein neues Gesellschaftshaus 1904. 1. Preis: La Roche & Stähelin (nicht ausgef.). Das ebenso monumentale Projekt von A. Romang 1908–1909 scheiterte am Widerstand des Heimatschutzes. Durchgreifende Renovation 1969–1972; neues Hotel an Stelle des Erw'baues von 1860. Lit. 1) Streuber 1854, S. 369–370. 2) Sattler 1875, 1/III/10. 3) Schneider 1890, S. 120, 121. 4) Stocker 1890, S. 323 f. 5) Burckhardt 1901, S. 269. 6) Merian 1902, S. 72–75, 87–89, 122, 130–131, 180, 228–235. 7) *SBZ* 45 (1905), S. 174–176, 219–224. 8) *BAr*, 30.4.1909. 9) *BJb* 1910, S. 245–246. 10) *NZ*, 12.11.1946. 11) Lendorff 1956, S. 34. 12) *EBB* 1959. 13) Mommsen 1962, S. 125. 14) Eppens 1964, S. 214. 15) Eppens 1965, S. 73–74. 16) Germann 1967, Nr. 47. 17) *UKD* 20 (1969), S. 22. 18) G.A. Wanner, F. Lauber, *Rund ums Café Spitz*, Basel 1972. 19) Fürstenberger 1974, S. 69–71. 20) Brönnimann 1976, S. 497. 21) Germann 1977, S. 140. 22) Wanner 1979, S. 15–17. 23) Maurer 1980, S. 139–140. 24) *BAK* 1980, 5/2. 25) Meier 1984, S. 301–304.
Nr. 18 Wohn- und Geschäftshaus mit Kino Greifen. A: Stöcklin & Kramer. Bb 1910. Abg. 1964. **Nr. 22** Kaufhaus Rheinbrücke, erb. 1931–1932. A: Preiswerk & Cie AG. Lit. 1) *BSt* 1977, S. 181 f.

Grellingerstrasse → *St. Alban*
Baulinien 1859. Umbenennung in den 1870er Jahren (vorher Birsstrasse). Vorw.

183

184 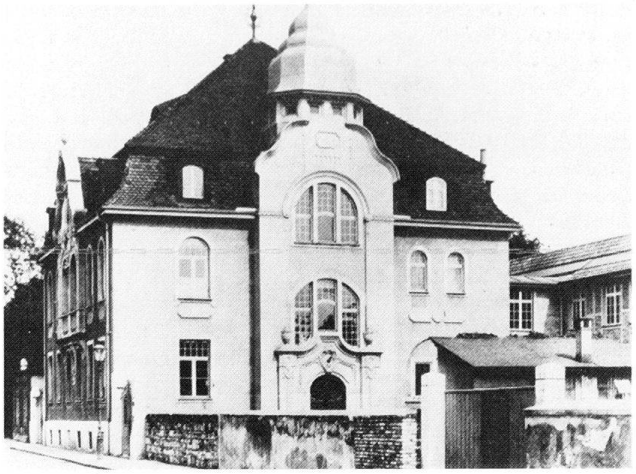

Einfam'reihenhäuser mit Vorgärten. SbA: N 19. Lit. 1) Siegfried 1921, S. 36.
Nr. 9 Mehrfam'haus. A: Bm C. Keckeis. B: Kfm. C. Mory. Bb 1897. **Nr. 11** Mehrfam'reihenhaus. A: Vischer & Fueter. B: R. Schweizer. Bb 1877. **Nr. 13** Mehrfam'reihenhaus. A: A. M. Alioth. Bb 1878. 1930 Umbau. **Nrn. 21–27/** *Rennweg* Nr. 40–42 Einfam'reihenhäuser. A: R. Friedrich. 1891, 1890, 1887. Lit. 1) Brönnimann 1973, S. 61. **Nrn. 29–31** Erb. um 1875, Hinterhaus **Nr. 31a** erb. 1880. A: Bm G. Loew. **Nr. 35** abg. Lit. 1) *BAK* 1984, 3/2. **Nrn. 55–57** Erb. 1896. A: R. Friedrich. **Nrn. 59–61** A: R. Friedrich. Bb 1905. **Nrn. 63–67** A und B: K. Hipp und R. Friedrich. Jugendstildetails. Bb 1907, 1908. Lit. 1) *BJb* 1908, S. 326. **Nrn. 75–77** Doppelvilla. A und B: A. von Glenck und Dir. L. Kornmann. Sichtbackstein-Fassaden. Schmiedeeisen-Dekorationen. Bb 1896. **Nr. 81** Herrschaftl. Einfam'haus. A: A. von Glenck. B: Dir. H. von Glenck. Sichtbacksteinfassaden. Bb 1896. Lit. 1) *BAK* 1981, 6/1. 2) Brönnimann 1982, S. 55.
Nr. 12 abg. Lit. 1) *BAK* 1977, 11/1. **Nr. 16** Herrschaftl. Einfam'haus. B: Ratsherr Karl Sarasin. Bb 1874. Lit. 1) *BAK* 1984, 10/1. **Nrn. 24–36/** *Rennweg* Nr. 40. A: R. Friedrich. Ensemble mit der gegenüberliegenden Häuserzeile Nrn. 21–27. Bb 1893, 1886. **Nr. 60** A: H. Rebsamen. B: Dir. N. Stüssy. Bb 1902. **Nrn. 62–64** A und B: Suter & Burckhardt. Bb 1904. **Nrn. 74–76** Erb. 1890. A: Bm W. Fichter. **Nrn. 78–90** Erb. 1877. A: Bm E. Hauger. Lit. 1) *BN* 2.1.1974. **Nr. 92** Erb. 1889–1890. A: Rud. Friedrich. Bb 1889.

Grenzacherstrasse → *Wettstein*

1 Alte Überlandstrasse Richtung Grenzach (Deutschland). Mehrere Korrektionen zwischen 1859 und 1878. Bevorzugte Landhauslage (vgl. Nrn. 127, 253, 106, 206). Der erste Abschnitt, zwischen *Wettsteinplatz* und *Rheinfelderstrasse* urspr. Herrenmattweg genannt. Wegen des starken Fuhrwerkverkehrs Ausbau mit Trottoirs ab 1885; bis zur Solitude (Nr. 206) 1895. Zwischen *Wettsteinplatz* und *Peter Rot-Strasse* vorw. Mehrfam'reihenhäuser. SbA: P 16.
Nrn. 1–3 A und B: R. Linder. Bb 1888. **Nrn. 5–13** A: R. Linder und A. Visscher van Gaasbeek. Bb 1897, 1898. **Nr. 89–91** Mit Ladengesch. Erb. 1879. A: Bm Walter und Frey. Nr. 89 aufgestockt 1880. **Nr. 127** Landhaus Zur Laube. Grosse Gartenanlage mit Grabdenkmal für Dietrich Wettstein (1795–1833) von M. Berri. Abg. 1935. Lit. 1) *FBD* 1934/1935, S. 10–11. **Nrn. 235–241** Abg. Lit. 1) *BAK* 1983, 6/2. **Nr. 253** Abg. 1968. Lit. 1) *BAK* 1980, 11/2.
Nrn. 4 Mit Ladengesch. Erb. um 1885. **Nr. 6** A und B: E. Oelhafen. Bb 1887. **Nr. 10** Mit Ladengesch. A und B: Bm A. Eichin. Bb 1910. **Nr. 24** Angeb. Einfam'haus. A: E. Oelhafen. Bb 1890. Ladengesch. eingeb. 1892. **Nrn. 26–28/** *Römergasse* Nr. 36. A und B: Bm R. Tschaggeny. Bb 1894. Mit Ladengesch. Sichtbacksteinfassaden. **Nrn. 30–34/** *Burgweg* Nrn. 4–16/*Alemannengasse* Nrn. 23–29. Mehrfam'reihenhäuser-Komplex. A und B: R. Linder. Bb 1895. Im Hof Werkgebäude, Gipser- und Stukkateurateliers sowie Lager und Stallungen der Basler Bauges. **Nr. 60/** *Burgweg* Nr. 3. B: Brauerei Zum Warteck. Bb 1899. Reich gestaltete Neurenaissance-Sichtbacksteinfassaden mit Werkstücken aus rotem Sandstein. Im Restaurant Warteck farbige Glasscheiben. **Nrn. 62–64** A: Bm H. Ingold; erworben von der Brauerei Zum Warteck. Bb 1880. **Nrn. 66–68** Erb. 1878. A: Bm Tschaggeny & Ingold. Durchfahrt für die Brauerei Zum Warteck 1912–1913. Planung: Gysin und Maisenhölder. Schlussstein mit den Initialen B.W. **Nrn. 80–88/** *Fischerweg* Nrn. 3–5. A: E. Mutschler und E. Sauer. B: Köll & Auer. Bb 1912. Sichtbare Eisenträger bilden die Konsolen. Vorgärten-Abschluss mit **Brunnen**, aufgestellt 1913. Lit. 1) Burger 1970, S. 144. **Nr. 90** Mit Vorgarten. A: E. Pfrunder. B: J. Schenker. Bb 1911. **Nrn. 92–94** mit Vorgärten. Erb. um 1875. **Nr. 106** Zum Rosengarten. Erb. um 1854–1860. A: C. Riggenbach. Lit. 1) Brönnimann 1982, S. 24 2) Bucher 1985, Nr. 60. **Nrn. 108–122/** *Peter Rot-Strasse* Nrn. 16–24/*Alemannengasse* Nrn. 101–117. Einfam'reihenhäuser mit Vorgärten. A: G. Doppler, Ausf. Bm Gebr. Nyfeler. Bb 1920.
Nrn. 124–184 Chem. Laboratorium für pharmazeutische Produkte. Erb. 1889. A: R. Tschaggeny. B: Bohny-Hollinger & Cie. Fachwerkkonstr. mit Backsteinmauern und Segmentbogenfenstern. Neues Fabrikgebäude erstellt 1894. A: L. Friedrich. B: Hoffmann, Traub & Cie (gegr. 1892). Eingesch. Halle mit Sheddach, Eisenstützen. Ausbau mit zwei Schmelzöfen 1895. F. Hoffmann-La Roche & Co. 1896. Neugründung durch Fritz Hoffmann-La Roche (1868–1920). Erste Ausbauetappe mit 4 Autoclaven (Industrie-Dampfkochtöpfe) 1897–1900. Erweiterung mit Dampfkessel und Hochkamin 1904. Bü-
184 rogebäude 1904–1905. A: Romang & Bernoulli. Reich dekorierter Jugendstilbau (Details ähnlich wie beim Andlauerhof, *Petersgraben* Nr. 11; durch Umbauten verändert). Erw. um 1920. A: Preiswerk. Neubauten 1935–1940 von O. R. Salvisberg (Verwaltungs-, Betriebs- und Fabrikationsgebäude; nicht ausgef. Projekte für Forschungsgebäude und Bibliothek um 1938). Bedeutendes Zeugnis der «anderen Moderne». Eisenbetonbaukörper, Fensterbänder, teilw. mit Kalksteinplatten verkleidet. Lit. 1) Mangold 1933, S. 91–94. 2) *SBZ* 112 (1939), S. 44–48. 3) *Salvisberg 1985*, S. 96–99, 106–107, 167, 178–183, 213–217, 240–241.
Nr. 206 Solitude. Erb. um 1845–1846. A: C. Riggenbach. Klassiz. Landhaus
107 (heute Restaurant) mit grosser (heute öffentl.) Parkanlage. Lit. 1) Brönnimann 1982, S. 6, 7, 18. 2) Bucher 1985, Nr. 29.
Nr. 487 Bierburg. Erb. 1856–1857. A: A. Merian. B: Dessen Bruder, Bierbrauer Emanuel Merian († 1857). Brauerei, Mälzerei, Bierkeller (3stöckiger Keller mit je 6 Abteilungen). Erw. 1884. Erste

Kälte-Erzeugungsmaschine 1888. Kühlhausanbau 1893. Umbau für die Knochen-Extraktions-AG 1917–1918. Abg. 1968. Lit. 1) Merian 1902, S. 208–212, 216–219, 224–228. 2) *BN* 23.5.1956. 3) *AZ* 23.1.1968.

Gross-Davidsbodengässlein
Siehe *St. Johanns-Ring.*

Grosspetersträsschen
Siehe *Thiersteinerallee.*

Güterstrasse → *Gundeldingen*
97 Nördlichste der drei Hauptlängsachsen des Quartiers. Projekt. 1861 als Erdbeerenstrasse. In Nachbarschaft des Güterbahnhofes enstanden zuerst (wie an der *Dornacherstrasse)* Baubüros, Lager- und Werkplätze von Baufirmen, so 1863 von Bm Emil La Roche, Sohn, und Zm Hermann Preiswerk. Ausbau ab 1874. Um 1890 samt Kanalisation erst bis zur *Thiersteinerallee* reichend. Um 1900 starke Bautätigkeit bis zur *Reinacherstrasse.* Vorw. drei- und viergeschoss. Mehrfam'reihenhäuser, fast durchgehend ohne Vorgärten.
Nr. 75 Erb. um 1875. Weitgehender Umbau und neue Fassade 1901. Zum Restaurant (heute Al Boccalino) gehörte auch eine eiserne Gartenhalle, erb. für W. Gysin. **Nrn. 109–121.** Areal des provisorischen Bahnhofes SBB (siehe *Bahnareal*). Bb 1901. Aufnahme- und Dienstgebäude, unter Verwendung von 1860 erstellten Lagerschuppen des Centralbahnhofs (hinter Nr. 109). Provis. Personenhalle. A: Firma Preiswerk. Betriebsaufnahme am 2.6.1902. Lit. 1) Stutz 1976, S. 117–118. 2) Meles 1984, S. 53–56. **Nr. 109** Einfam'haus, erb. 1883. A: G. Kelterborn. B: Holzhändler J. Jauslin. Errichtet neben der Dampfsägerei mit Stallungen, Werk- und Maschinenhaus. **Nr. 141** Mit Ladengeschäften. Erb. 1897. A: R. Saur. Opulenter Neubarock. Treppenhaus mit Jugendstildetails. Im Hof Fabrikgebäude. Lit. 1) Brönnimann 1973, S. 71. **Nrn. 183–185/** *Zwingerstrasse* Nrn. 31–33 Mit Ladengeschäften und Restaurant Arena. A: G. Rehfuss. B: K. Schenker. Bb 1914. **Nr. 187** Mit Ladengesch. A: W. Schweizer. B: Keller und Schmitt. Spenglerei und Zentralheizungsgeschäft im Hinterhaus. Bb 1916. **Nr. 189** Mit Ladengesch. Erb. 1926. A: Dettwiler & Schöni. **Nr. 207** Siehe *Tellplatz* Nrn. 1–3. **Nrn. 237–243** A und B: Bm J. Kapp, K. Preyer und C. Fritz. Bb 1897. **Nrn. 275–277** Mit Ladengesch. Erb. um 1903. A: C. Dinser. Lit. 1) *BJb* 1904, S. 319. **Nrn. 281–283** A: R. Sandreuter. Bb 1901. **Nrn. 291–295** A und B: E. Grether. Bb 1902.
Nr. 88 A: L. Friedrich. B: Ing. H. Bolliger. Bb 1905. **Nr. 108** Mit Restaurant (ehem. Hotel). A: G. Stamm. B: W. Baader. Bb 1901. **Nrn. 118–122/** *Gempenstrasse* Nrn. 5–15 Mit Ladengesch. A: E. Ott. B: Bm F. Tscherter. Bb 1903, 1905, 1904, 1903. **Nr. 208** Siehe *Tellplatz* Nrn. 9–10. **Nrn. 212–220** Mit Ladengesch. A: Wohl D. Kessler (vgl. Nrn. 213–217). Ausf. und B: M. Danzeisen. Sichtbacksteinfassaden. Bb 1895, 1896. **Nr. 248** Kellerei C. Werner & Cie. Bb 1898. Später aufgestockt. **Nrn. 272–274** A und B: G. Doppler. Bb 1905. Lit. 1) *BJb* 1907, S. 263. **Nrn. 276–284** Erb. 1903–1910. Mit Restaurant (heute Ascona-Stübli). A und B: E. Grether. **Nrn. 294–296** A: E. Pfrunder. B: Bm J. Chappel. Bb 1902. **Nr. 308** Erb. 1904. **Nrn. 310–316** und *Falkensteinerstrasse* Nr. 4 A: G. Stamm. B: Spargen. Basel. Bb 1908, 1909. **Nr. 320/** *Reinacherstrasse* Nr. 48. Kopfbau zwischen *Falkensteinerstrasse* und *Reinacherstrasse.* Erb. 1924–1925. A: G. Villa.

185
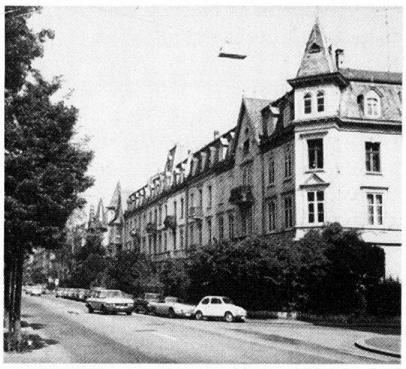

Gundeldingerstrasse → *Gundeldingen*
97 Südlichste der drei Hauptlängsachsen des Quartiers, am Fuss des Bruderholzhügels. 1837 Aufschüttung eines Strassenprofils und Festigung der Strassenkrone. 1863 erste Korrektion und Begradigung. Ab 1874 Ausbau. Rechtliche Schwierigkeiten boten die Grenze gegen den Kanton Basel-Land und die vom Besitzer von Nr. 326 (vergeblich) bis ans Bundesgericht gezogene Verweigerung der Landabtretung. An der Stadtseite vorw. Mehrfam'reihenhäuser mit Vorgärten, an der Hangseite Einfam'reihenhäuser.
Nr. 59 Siehe *Margarethenstrasse* Nrn. 105–107. **Nrn. 61–63** A: La Roche & Stähelin. B: Bm K. Thoma und Werkführer W. Strobel. Mit Gemeinschafts-Badezimmer im Keller. Bb 1898. **Nrn. 65–69** A: E. Pfrunder. B: Bm J. Kapp. Bb 1909. **Nrn. 71–77** A: Bm L. Pfulmann. B: Schreinerm. F. Jordy. Bb 1912. **Nr. 81** Siehe *Reichensteinerstrasse* Nr. 42. **Nrn. 85–95/** *Reichensteinerstrasse* Nr. 47 A (und für Nrn. 89, 91 auch B): Ad. Kiefer. Üppiger Neubarock, Rundturm, Jugendstildetails, Vorgartengitter. An den Nrn. 89–91 grossflächige Jugendstilmalereien von Louis Dischler, rest. 1981. Bb 1899. Lit. 1) Brönnimann 1973, S. 70. 2) *BZ* 27.5.1981, S. 27. **Nr.**
185 **97** A: A. Kiefer. B: Otto W. Kienzle (vgl. Nr. 99). Bb 1899. Reich dekoriertes neugot. Schlösschen. Bemalte Dachuntersichten, Vorgartengitter. Ren. 1982. Lit. 1) Brönnimann 1973, S. 68. **Nrn.**
185 **99–109** A: A. Kiefer. B: Bm B. Boetsch. Symmetrisches Ensemble zwischen *Frobenstrasse* und *Gempenstrasse.* In Nr. 99 befand sich das «Atelier für Raumkunst und Kunstgewerbe» von Otto W. Kienzle (vgl. Nr. 97). Bb 1898. Lit. 1) *Adressbuch 1910,* Anhang. **Nrn. 111–127** Erb. 1896–1897. A: R. Saur. B: Bm B. Boetsch. Lit. 1) Brönnimann 1973, S. 67. 2) *BAK* 1980, 7/1. **Nrn. 147–153** Siehe *Solothurnerstrasse* Nrn. 86–96. **Nr. 161** Kapelle und Wohnungen der Evang. Gemeinschaft. A: G. Rehfuss. Bb 1924. **Nr. 173** A: K. Lenzen. B: Lehrer Dr. E. Bucherer. Bb 1902. **Nrn. 175–177** Erb. 1902–1903; Nr. 175 von E. Oeschger, Nr. 177 von R. Pfrunder. Lit. 1) *BJb* 1904, S. 319. **Nr. 191/** *Jurastrasse* Nr. 67. A: D. Kessler. B: Bm Gebr. Lüdin. Sichtbacksteinfassaden, Risalit mit Treppengiebel. Bb 1897. **Nrn. 201–203** A: D. Kessler. B: Bm Gutekunst & Meier. Bb 1902. **Nrn. 205–207/** *Bruderholzstrasse* Nr. 19. A: R. Sandreuter. B: Bm Gutekunst & Meier. Bb 1903. **Nrn. 321–359/** *Thiersteinerallee* Nrn. 80–92 Genossenschaftshäuser, erb. 1926 von H. von der Mühll, P. Oberrauch und R. Christ. Doppel-Hufeisen mit zwei grossen Höfen.
Nr. 160 A und B: E. Erlacher. Bb 1925. **Nrn. 162–180** Einfam'doppelhäuser. A: R. Cavin. Bb 1925. **Nr. 170** Engel-Grossches Gut. Erb. um 1865–1876. A: wahrsch. J.J. (II.) Stehlin. Flügelanbau 1877. A: L. Merian. Mansarddach 1887. Parkanlage mit Teich überbaut. Lit. 1) Brönnimann 1973, S. 112–113, 118. 2) Brönnimann 1982, S. 62. **Nrn. 190–194, 198–210** Einfam'reihenhäuser. A: E. Heman (Basler Bauges.). B: Landgesellschaft Gundeldingen. AG. Bb 1924, 1925. **Nr. 326** Ehem. Christ-Ehingersches Gut. Gartenhaus erb. 1912. A: Suter & Burckhardt (wo der Erbe Rud. Christ damals Lehrling war). Wohnüberbauung (Ingelsteinweg, Zum Hilsenstein, Tannenfluhweg) um 1954 von Rud. Christ, J. Gass und W. Boos. Lit. 1) *SBZ* 61 (1913), S. 89–91.
Nr. 370 Ref. Zwingli-Haus. Wettbewerb 1917. Preisrichter: Präsident D. A. von Salis, Pfarrer August Waldburger, Max Häfeli, O. Burckhardt, Martin Risch. Preise: 1. H. Bernoulli, 2. Albert Gysler, 3. Paul Studer, 4. W. Kehlstadt. Ausführung erst 1931–1932 nach neuem Projekt von W. Kehlstadt. Bb 1931. Lit. 1) *STZ* 13 (1916), S. 238; 14 (1917), S. 169. 2) *SB* 8 (1916), S. 82, 84; 9 (1917), S. 45; 10 (1918), S. 111–113 (Projekt von P. Hosch). 3) *SBZ* 70 (1917), S. 36, 91–96, 102–103. 4) *BJb* 1919, S. 306.
Nrn. 382–390 Einfam'reihenhäuser. A: W. Lutz (Preiswerk und Cie. AG). B: Basler Terrainges. Bb 1924. **Nrn. 392–394** Siehe *Sternenbergerstrasse* Nr.

2. **Nrn. 400–406** Einfam'reihenhäuser in der Achse der Delsbergerallee. A: E. Dettwiler. Bb 1904. Lit. 1) *BJb* 1906, S. 251. **Nrn. 428–434** A und B: Bm A. Petitjean. Zwei Mehrfam'doppelhäuser. Bb 1896, 1897.

Habsburgerstrasse → *Iselin*
Angelegt 1877 von Dreyfus und Söhnen. Übernahme durch den Staat 1902. Mehrfam'reihenhäuser mit Vorgärten. SbA: L 58.
Nrn. 7–9 A: R. Saur. B: Bm M. E. Koehly. Bb 1895, 1894. **Nrn. 13–21** A: Bm A. Petitjean. B: F. S. Pabst. Bb 1894. **Nr. 33.** A: G. Doppler. B: E. Gasser. Bb 1911. **Nrn. 32–34** A: Bm L. Sauerwein. B: Müller. Bb 1889. **Nrn. 36–38** Erb. 1878–1879 A: Mm J. Motsch aus dem Elsass. **Nr. 40** A: L. Foerster. B: Bm J. Holzwarth. Bb 1888.

Hafenstrasse
Siehe *Rheinhafen Kleinhüningen.*

Hagentalerstrasse → *Iselin*
Angelegt 1877 bis *Habsburgerstrasse,* 1894–1895 bis *Strassburger Allee.* Neuverlegung der Betonkanalisation 1900–1901 (siehe *Strassburger Allee*). Verlängerung bis zur Ensisheimerstrasse 1930. Mehrfam'reihenhäuser mit Vorgärten. SbA: L 57.
Nrn. 3–17 Arbeiterzweifam'reihenhäuser. A: H. Preiswerk. B: Seidenfabrikant J. J. Linder. Erhalten nur Nr. 3. Bb 1889. **Nr. 19** Mit Hintergebäude. B: Gebr. Brodmann. Bb 1895. **Nrn. 41–43** A und B: Bm Holzwarth & Haufler. Bb 1894. **Nr. 45** Mit Durchfahrt. B: D. Hahn. Bb 1899. **Nr. 53–57/** *Strassburger Allee* Nr. 73. A und B: Zm J. Wanner. Bb 1901. **Nrn. 57–59** A und B: Bm A. Petitjean. Bb 1895. **Nrn. 8–24** A: Bm A. Petitjean. B: F. S. Pabst. Nr. 8 mit Stall und Remise. Bb 1893, 1894. **Nr. 46** Siehe *Strassburger Allee* Nr. 65.

Haltingerstrasse → *Matthäus*
Erste Vorstösse 1877–1878 sowie 1892 (Schmid-Rittersche Erben). Teilstück zwischen *Hammerstrasse* und *Riehenring* aber erst 1912 angelegt (Parzellenbesitzer Bm F. Albert musste enteignet werden). Mehrfam'reihenhäuser mit Vorgärten. SbA: P 68.
Nrn. 7–11 Siehe *Claragraben* Nrn. 151–157. **Nrn. 13–19/** *Müllheimerstrasse* Nrn. 49–51. A und B: Bm F. Acker. Bb 1895, 1896, 1897. 1901 Ladengeschäft in Nr. 13. **Nrn. 23–27** A und B: Bm J. Gutekunst. Bb 1908, 1911. **Nr. 57** A: C. Dinser. B: Bm J. Wiest. Sichtbacksteinfassade. Bb 1895. **Nr. 65** A: Zm H. Nees. B: A. Fritsch. Bb 1897. Hofseitig Stallungen, ersetzt 1906 durch Ausbau. A: J. Meid. **Nrn. 87–91** Erb. 1928–1930. A: G. Rehfuss. **Nrn. 93–99** A und B: Bm A. Boeglin. Bb 1912.
Nr. 2 A und B: Bm E. Giauque. Sichtbacksteinfassade. Bb 1895. **Nrn. 6–10** Mit Ladengesch. A und B: Bm E. Giauque. Sichtbacksteinfassaden. Bb 1896. **Nrn. 12–14** Mit Ladengesch. A und B: Bm E. Giauque und J. Gutekunst. Bb 1897. **Nrn. 18–20** A und B: Bm E. Giauque. Bb 1896. **Nr. 22** Mit Ladengesch. A: Bm A. Marxer. B: R. Muhmentaler. Sichtbacksteinfassaden. Bb 1897. **Nrn. 24–26** A und B: Bm A. Marxer. Bb 1897. **Nr. 28** A: Wohl Zm H. Nees. Ausf. und B: Bm J. Rümmele. Bb 1898. **Nr. 30** A: H. Stadelmann und Bm J. Wiest. B: Zm J. B. Trefzger. Vorgartengitter. Im Hof Spenglerwerkstatt. Bb 1898. **Nrn. 38–40** A: E. Pfrunder. B: G. Schenker. Bb 1903. **Nr. 64** A: C. Dinser. Bb 1897. **Nrn. 68–70.** Siehe *Hammerstrasse* Nrn. 101–105. **Nrn. 92–100** A und B: Bm A. Eichin. Hintergebäude (Milchhandlung, Stallungen). Bb 1911.

Hammerstrasse → *Clara*
Abschnitt zwischen *Horburgstrasse* und *Sperrstrasse* bis 1861 Mittlere Strasse genannt. Verlängerung von der *Riehenstrasse* bis zum *Wettsteinplatz* 1871. Häufige Überschwemmungen durch den *Riehenteich* und den Krummen Teich, welche die Strasse queren. Pflästerung 1906. Weitg. geschl. Bebauung mit Mehrfam'reihenhäusern ohne Vorgärten, teilw. mit Ladengesch. und Werkstätten in Hintergebäuden. Lit. 1) Schneider 1890, S. 74–75. 2) *BJb* 1907, S. 288. 3) Siegfried 1921, S. 82. 4) *BAK* 1984, 5/1.
Nrn. 3–9/ *Wettsteinplatz* Nrn. 3–4/ *Claragraben* Nrn. 6–10 A: E. Pfrunder. B: Bm W. Müller. Bb 1908. Grosses Jugendstilensemble. Schmiedeeisenarbeiten an Balkonen und Türblättern. Lit. 1) Brönnimann 1973, S. 96. **Nrn. 11–13** A: R. Saur und E. Kaspar. Bb 1898. **Nrn. 41–49/** *Clarahofweg* Nr. 20. A: D. Kessler. B: S. Billich. Bb 1913, 1912. **Nrn. 51–57** Erb. 1850–1859. Nr. 53 umgeb. 1881. A: E. Götz. **Nrn. 59–63** Hotel Rheinfelderhof. Umbau. A: G. Doppler. Bb 1901. Neubau Nr. 59 A: G. Doppler. Bb 1903. Um- und Erw'bau zum Hotel 1935. **Nrn. 71–75/**Claramattweg Nr. 19. A und B: G. Stächelin. Kanalisation nach dem *Riehenteich.* Bb 1879, 1878. Lit. 1) Kaufmann 1930, S. 75. 2) Birkner 1981, S. 39–41. **Nr. 99** Erb. um 1870. **Nrn. 101–105/** *Haltingerstrasse* Nrn. 68–70. A und B: Bm F. Albert. Sichtbacksteinfassaden. Bb 1896. **Nrn. 111–113** Erb. um 1865. Achteckiger Gartenpavillon erb. 1925 im Hof von Nr. 113. **Nr. 115** Werkstatt, Magazin und Holzschopf erb. 1864. B: Wahl & Aemmer. Mech. Werkstatt und Giesserei erb. 1866–1867. Zweiter Dampfkessel, Luftheizung erb. 1869–1871. Ab 1873 Aemmer & Co. Entwicklung zum Grossunternehmen. Neue mech. Werkstatt 1878. Zimmerei und Dampfkessel 1880–1882. Abg. in den 1890er Jahren und Verlängerung der *Mörsbergerstrasse* bis zur *Haltingerstrasse.* Lit. 1) *DV 1858–1880.* 2) *Catalog der Basler Gewerbeausstellung 1877,* S. 17–18. **Nrn. 115–121** Mehrfam'reihenhäuser. A: C. Dinser. Bb 1895 (Nr. 119). **Nrn. 133–135.** A: Zm H. Nees. B: Bm A. Rieder. Bb 1894, 1893. **Nrn. 145–155** Erb. in den 1890er Jahren. Mehrfam'reihenhaus-Ensemble. **Nrn. 183–193/** *Markgräflerstrasse* Nr. 71. A: G. Stächelin. Bb 1889. **Nr. 10** Herrschaftl. Einfam'haus. A: R. Linder und H. Flügel. B: Müllermeister W. Abt. Bb 1895.
Nr. 12 Kost- und Logierhaus für unverheiratete Arbeiterinnen. A: R. Linder. Bb 1893. **Nrn. 10–18** Erb. um 1895. **Nr. 32** Erste Wagenremise der Basler Strassenbahnen, in Betrieb 1895. Zweiteilige, unterkellerte Halle mit Pultdach und vier Geleisen für 12 Motorenwagen.

186

Heute Sinnanstalt und Eichstätte. Lit. 1) *SBZ* 25 (1895), S. 138; 26 (1895), S. 29, 37. 2) Pleuler 1970, S. 18, 88. **Nrn. 74–76/** *Drahtzuggasse* Nr. 34. A und B: Bm C. Keckeis. Bb 1898. **Nrn. 80–82/** *Drahtzuggasse* Nr. 43 A: E. Pfrunder. B: Bm J. Gutekunst. Bb 1907. Eines
186 der originellsten Jugendstilensembles Basels. Lit. 1) Brönnimann 1973, S. 110. **Nr. 86** A: R. Saur? Ausf.: J. Hägin. B: K. Bürgin. Bb 1890. Sichtbacksteinfassade. Nrn. **90–92** Erb. um 1875. **Nrn. 100–102** Villa, erb. 1865. B: Holzhändler Oechslin. Grosse Parkanlage. Abg. Neubau Nr. 102. A: H. Weissenborn. B: Gebr. Vonier und Walser. Durchfahrt zu den Fabrikationsräumen. Bb 1927. **Nr. 108** Erb. um 1870. 1898 Vergr. der Wirtschaft (heute Zum Goldenen Fass).
Brunnen 1865. Kalksteintrog mit Schwan aus Gusseisen. **Nr. 112** A: E. Pfrunder. B: C. Schenker. Bb 1910. **Nr. 114** Erb. um 1870. Etappenweise umgebaut und aufgest. ab 1899. **Nr. 156** Mit

Schmiedewerkstatt im Hof. A und B: Bm und Baumaterialienhändler F. Tognetti. Bb 1895. Sichtbacksteinfassade. **Nr. 158** Erb. um 1860. **Nr. 164** Einfam'haus. A: La Roche & Stähelin. B: Bauholzhändler J. Grässlin. Dahinter Scheune. Bb 1901. **Nr. 174–178/** *Amerbachstrasse* Nr. 76–80. A und B: Bm E. Giauque und J. Gutekunst. Bb 1900. Sichtbacksteinfassaden. **Nr. 192/** *Markgräflerstrasse* Nr. 72. A und B: Bm H. Thommen. Bb 1896. **Nr. 200/** *Brombacherstrasse* Nr. 2 Wohn- und Gesch'haus. A: A. Romang. Bb 1907. Lit. 1) *BJb* 1909, S. 336.

Hardstrasse → *St. Alban*
Vor 1850 führte das Strässchen in einem grossen Bogen um die Felder des «Göllert». 1856 Anschluss in gerader Linie an die heutige *St. Alban-Anlage*. 1884 Korrektion bis zum *St. Albanring*. 1903 Baulinien. 1911 Kanalisation. 1916 Strassenbahnlinie zur *Zeughausstrasse*. 1939 Neue Bau- und Strassenlinien (auf der Nordseite zurückverlegt, auf der Südseite vorverlegt), wodurch das einheitl. Strassenbild stark beeinträchtigt wurde. 1970 Umbenennung des Teilstücks *Karl Jaspers-Allee*. Urspr. zwischen *St. Albananlage/ Sevogelplatz* vorw. freistehende Einfam'häuser, anschl. Einfam'reihenhäuser SbA: N 16. Lit. 1) *BJb* 1917, S. 385. 2) Brönnimann 1982, S. 14–15.

187 **Nr. 1** Villa, angebaut an *St. Alban-Anlage* Nr. 50. A: G. Kelterborn. B: A. Burckhardt. Neugot. Schlösschen, bereits mit Badezimmer. Bb 1873. Lit. 1) Brönnimann 1973, S. 51. 2) Brönnimann 1982, S. 37, 43. **Nr. 11** Abg. Lit. 1) *Basel 1895*, S. 22. 2) *BAK* 1984, 11/1. **Nr. 35** Atelier, Büro und Betrieb des Arch. und Bm. W. Déjosez-Hofer. Bb 1864. Neubarocker Pavillon. Abg. **Nrn. 43–45** Herrschaftl. Einfam'haus. A: R. Linder im Büro Müller. Sichtbacksteinfassaden. Bb 1886. Dependance für Remise, Stall und Kutscherwohnung, erb. 1890. **Nr. 83** Einfam'haus mit Werkstatt. A: J.J. (II.) Stehlin. B: Spenglermeister Tschopp. Bb 1880. **Nr. 103–115** Lit. 1) *BAK* 1978, 11/1. **Nrn. 121–123** Doppel-Einfam'häuser, erb. 1912. A: La Roche & Stähelin. Lit. 1) *BJb* 1913, S. 313. **Nr. 131** Einfam'reihenhaus. A und B: La Roche & Stähelin. Bb 1913. Lit. 1) *BJb* 1915, S. 314f. **Nrn. 137–139** Mehrfam'reihenhäuser, erb. um 1870. **Nr. 141** Mehrfam'reihenhaus. A: R. Aichner. Bb 1876. **Nr. 149** Polizeiposten. A: C. Leisinger. Bb 1919. Abg. 1966. (vgl. Polizeiposten am *Wielandplatz*).

188 **Nrn. 2–4/** *Lange Gasse* Nrn. 47–51. Einfam'reihenhäuser. A: R. Linder und G. A. Visscher van Gaasbeek, Mitarb. G. Läpple. Eisenbeton-Konstr. System Hennebique (Vertretung Ing. Samuel Mollins) im Proj. vorgesehen. Bb 1898. Nr. 2 abg. 1964. Lit. 1) *BA* 1 (1898), S. 8. 2) Brönnimann 1973, S. 51. 3) *BAK* 1983, 9/1. **Nr. 24** Mehrfam'reihenhaus, erb. 1872. B: Schreiner J. Schäfer. **Nr. 28** Schlosserwerkstatt (1873) und Wohnhaus, A: J. J. (II.) Stehlin. Bb 1874. Aufstockung. A: La Roche & Stähelin, Bb 1897. Umbau in Autogarage und Werkstatt 1927. **Nr. 36** Herrschaftl. Einfam'haus. A: H. Tamm. B: J. J. Müller. Bb 1892. Sichtbacksteinfassaden. Einfriedung. Markante Eckstellung am *Sevogelplatz*. Lit 1) Brönnimann 1982, S. 53. **Nr. 52** Repr. Einfam'reihenhaus «Hardhof». A: F. Stehlin. B: Fabrikant C. Geigy. Bb 1903. Lit. 1) *BJb* 1905, S. 262. **Nr. 56** Mehrfam'reihenhaus mit Schreinerwerkstatt im Hof. A: Bm J. Stamm. B: F. Steinmann. Bb 1893. **Nrn. 76–92** Einfam'reihenhaus-Ensemble. A und B: Bm Karl Hipp. Bb 1911, 1912, 1910. Teilw. abg. Lit. 1) *BJb* 1912, S. 305; 1914, S. 395. **Nr. 94** Mehrfam'reihenhaus. A und B: Bm F. Steinmann. Bb 1898. Lit. 1) Meier 1984, S. 114. **Nr. 102** Ehem. landwirtschaftl. Armenschule (Landwaisenhaus für Knaben, gegr. 1824, aufgehoben 1892). Erb. 1847. **Nrn. 102–124** Einfam'reihenhäuser. A: E. Heman. Bb 1926, 1927. Lit. 1) Blum-Nüesch 1913, S. 5.

Hardwald (Gemeinden Birsfelden, Muttenz, Pratteln BL)

1 Waldgebiet von 315 ha (Lit. 4) am linken Rheinufer. Durch Kauf an Basel 1478 bzw. 1521, seit 1803 Stadtbesitz, nach der Kantonsteilung 1833–1839 von Baselland vergeblich beansprucht, seit 1875 Besitz der Bürgergemeinde. Römische Funde seit 1751, Hallstattgräber beim Waldhaus entdeckt und erforscht 1841 vom Philologen Wilh. Vischer, Gründer und Leiter der Antiquarischen Gesellschaft. Anlage eines **Fusswegnetzes** mit Ruhebänken und Wegweisern (nach dem Vorbild der Anlagen in den *Langen Erlen*) von Birsfelden nach der Grenzacher Fähre–Muttenz–Saline Schweizerhalle ab 1863; Restaurierung des ehem. Landjägerhäuschens 1874 (Lit. 1). **Waldhaus.** «Das 1905 erbaute Gasthaus bildet ein sehr beliebtes Ausflugsziel der Bewohner von Basel. Prachtvolle Aussicht auf Rheinstrom und Schwarzwald. Hotel-Pension, Fähre und Dampfschiffstation» (Lit. 3). Lit. 1) Merian 1902, S. 263, 276–277, 289. 2) *GLS* 2 (1904), S. 515; 3 (1905), S. 504. 3) *GLS* 6 (1910), S. 505. 4) *HBLS* 4 (1927), S. 76. 5) *BJb* 1939, S. 63–71. 6) *Kdm BL I* (1969), S. 321–322.

Harzgraben
Siehe *Wettsteinbrücke*.

Hebelplatz → *St. Johann*
Planung 1875, Landabtretungen 1898, Erstellung 1903–1904. Vgl. *Hebelstrasse* Nrn. 136–138. **Nrn. 1–3/** *Davidsrain* Nr. 21. Mehrfam'reihenhäuser. A: J. U. Hammerer. B: Bm C. Erhardt. Bb 1902. Teilw. abg.

Hebelstrasse → *Vorstädte*
Ehemalige «Neue Vorstadt» zwischen *Petersgraben* und *Klingelbergstrasse*. Ausbau 1841, Trottoirs 1875. Neubenennung siehe Nr. 3. Weiterführung bis zur *Friedensgasse* 1876. Durchbruch und Verlängerung bis zum *Hebelplatz* 1902. Nicht ausgef. Projekt einer Arbeitersiedlung mit 12 Wohnhäusern und zentralem Wasch- und Badehaus zwischen Hebelstrasse, *Klingelbergstrasse*,

187

188
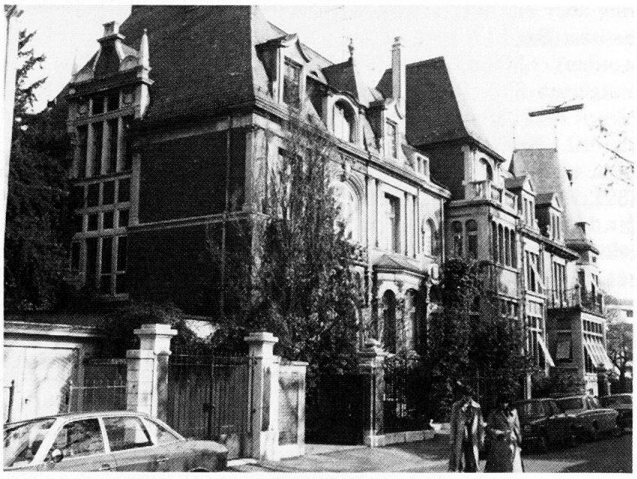

Maiengasse und *Friedensgasse*, 1899 von V. Flück. Zwischen *Klingelbergstrasse* und *Hebelplatz* vorw. Mehrfam'reihenhäuser; urspr. Baubestand stark reduziert. SbA: K 17. Lit. 1) *Kdm BS* I (1932), S. 151, 301, 306. 2) Vögelin 1968, S. 29, 32. 3) Maurer 1980. S. 118–119.

Nr. 3 Geburtshaus des Dichters J. P. Hebel (1760–1826) mit Gedenktafel 1860. Lit. 1) Stocker 1890, S. 291–296. 2) Schneider 1890, S. 37–38. **Nr. 21** Fassadenneubau um 1845. A und B: J.J. à Wengen (vgl. *St. Alban-Vorstadt* Nr. 108. **Nrn. 99–103** A: A. Kiefer. B: Bm S. Walti. Optischer Abschluss der *Rheinländerstrasse*. Bb 1900. **Nrn. 105–111** Erb. 1901–1902. A: D. Kessler. B: Bm Gutekunst & Meier. **Nrn. 125–131** Einfam'reihenhäuser. A: E. Mutschler. B: Bm K. Müller. Bb 1909. Vgl. Nrn. 92–96. Lit. 1) *BJb* 1911, S. 330.

31 **Nrn. 2–10** Bürgerspital. Ehem. Mark-
189 gräfischer Hof des Markgrafen von Baden-Durlach, erb. 1698–1705 (Lit. 12); von der Stadt erworben 1808. Zum Bürgerspital um- und ausgeb. 1837–1842. A: C. Riggenbach: Verw'flügel Ecke *Petersgraben*, mit hoher Rundbogeneinfahrt als Verbindung zum Pfrundhaus (Altbau), abgewinkelter Verb'trakt, Spi-
31 tal-Haupttrakt, parallel dazu Irrenhausflügel. Parallel zur Predigerkirche sog. Merianflügel (finanziert von Christ. Merian), begonnen 1857–1860 von C. Riggenbach, nach dessen Tod 1863 weitgergef. von J. J. (II.) Stehlin, Ausf. 1866–1868 von H. Gauss. Terrasse im 1. Stock (über Arkadenreihe) für Sonnentherapie (Lit. 2). Im Erdgesch. Armenherberge. Pathol.-anat. Institut, erb. 1878–1880. A: P. Reber. Chirurg. Poliklinik mit verglasten Dachflächen für den grossen Operationssaal, als Querflügel erb. 1898–1899. A: E. Vischer. Verw'-, Werkstatt- und Heizungstrakt an der Hebelstrasse, erb. 1903. A: La
189 Roche & Stähelin. Verlegung des Spitals erwogen 1917–1922. Vergrösserungs-Vorprojekte auf erweitertem Areal 1929–1933 von E. E. Suter. Neubau 1940–1946 des grossen Bettenhauses mit Hör- und Operationssälen an der *Spitalstrasse* von H. Baur, H. P. Baur, F. Bräuning, H. Leu, A. Dürig und E. & P. Vischer und des Infektionskrankenhauses an der *Schanzenstrasse* von H. Schmidt. Abbruch des Merianflügels und Neubauten 1971–1979.

Lit. 1) Reese 1881, S. 18. 2) Stehlin 1893, S. 41–42, Bl. 26–28. 3) Basel 1895, S. 38. 4) Burckhardt 1901, S. 267, 269; 1903, S. 253, 256. 5) Blum-Nüesch 1913, S. 18. 6) *Spital- und Klinikprobleme in Basel*, Basel 1917. 7) Eppens 1938, S. 144–145. 8) *SBZ* 127 (1946), S. 191–215. 9) *SBZ* 82 (1964), S. 41–50, 63–65. 10) Brönnimann 1973, S. 136. 11) Fürstenberger 1974, S. 60–62. 12) *Gärten 1980*, S. 66–67. 13) Maurer 1980, S. 118–119. 14) Th. Haenel,

189

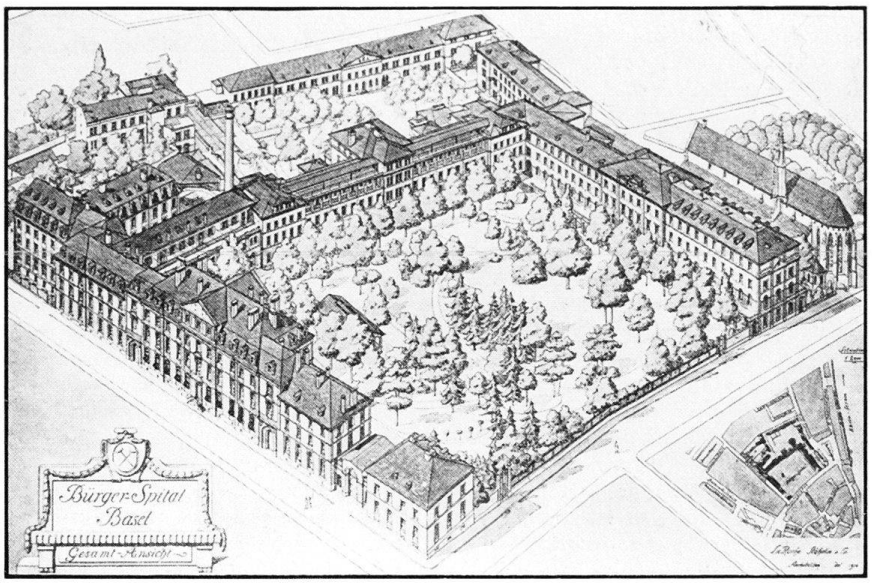

Zur Geschichte der Psychiatrie, 1982, S. 70. 15) Bucher 1985, Nrn. 1, 64.

Nrn. 92–96 Einfam'reihenhäuser, A: wohl E. Mutschler (vgl. Nrn. 125–131). Ausf. und B: Bm W. Bachofen. Bb 1910. **Nrn. 136–138** A: G. Doppler. B: A. Eichin. Markanter Kopfbau am *Hebelplatz*. Bb 15.10.1909.

Hegenheimerstrasse → *Iselin*

1 Ausfallstrasse nach Hegenheim im Elsass. Korrektion sowie Bau zweier **Brücken** über den Allschwiler Graben und den «Oberen Graben» (Allschwiler Mühlebach; bei der Einmündung der Ensisheimerstrasse und der Bachgraben-Promenade) in den 1840er und 1850er Jahren. Korrektion bis *Strassburger Allee* 1895; Ausbau bis Luzerner Ring 1908, bis *Markircherstrasse* 1916 (um Arbeitslose zu beschäftigen). Vorw. Mehrfam'reihenhäuser. SbA: L 36. **Nrn. 1–5** A: A. Wickart und A. Fürst. Bb 1880. Devanture 1895 in Nr. 3. **Nrn. 17–21** A: Bm H. Kühner. B: G. Trendler. Sichtbacksteinfassaden. Bb 1890. **Nrn. 25–37** Arbeiterreihenhäuser, erb. 1873–1876. A: Bm Schaarschmidt. **Nr. 57** A: E. Meyer. B: Bm E. Dettwiler. Bb 1894. **Nr. 59** A und B: Z. Schmidt. Sichtbacksteinfassade. Bb 1895. **Nr. 61** A und B: Bm Gschwind und Dettwiler. Sichtbacksteinfassaden. Bb 1895. **Nrn. 67–69** A und B: D. Meyer. Sichtbacksteinfassaden; Ladengesch. Bb 1898, 1897. **Nr. 71**/*Sierenzerstrasse* Nr. 3. Mit Ladengesch. A und B: Bm D. Meyer. Bb 1906. **Nr. 93** Rest eines Ensembles, erb. 1893–1894. A: Bm F. Böhmler und D. Meyer. **Nr. 119** A: Bm C. Broggi und F. Appiani. B: F. Dörflinger. Bb 1900. **Nrn. 129–131** Eckhaus, erb. 1924. **Nr. 133.** Mit Vorgarten und Restaurant Hägemer-Stübli, erb. vor 1880; aufgest. 1941. **Nr. 135** Wasenmeisterei. Proj. 1853, Ausf. 1855. A: A. Merian. Abg. Lit. 1) Merian 1902, S. 180–181. 2) Reese 1881, S. 10. 3) Burckhardt 1903, S. 229. **Nrn. 239–241** Mit Vorgärten. A: D. Kessler. B: Bm J. Lüdin. Bb 1903. **Nrn. 259–265** Dreifam'reihenhäuser mit Vorgärten. A: J. U. Hammerer. B: Bm P. Corti. Bb 1908.

Nrn. 18–22 J. U. Hammerer. B: J. Chappel und E. Born. Bb 1909. Durchfahrt zu den Stallungen mit Wagenschopf; zur Garage umgeb. 1920. **Nrn. 28–34** Mit Ladengesch. A: J. Stöcklin. Bb 1877. **Nr. 42** A: Bm Preiswerk & Cie. B: J. Heinemann. Bb 1893. **Nrn. 44–60** Mit Ladengesch. A: Bm A. Gutknecht und Holzwarth & Haufler. Bb 1894, 1895, 1896, 1893. **Nrn. 84–88** A und B: Bm B. Bötsch. Bb 1900. Schreinerei hinter Nr. 88 erb. 1914. **Nr. 90** A: O.K. (Plansignatur). Ausf. und B: Bm J. Hofmann. Sichtbacksteinfassade. Bb 1898. **Nrn. 89–102** A: E. Heman. B: Bm B. Bötsch. Bb 1909. **Nrn. 122–126** Mit Vorgärten. A und B: Bm M. Urban. Bb 1910. **Nr. 216** Wohn- und Gesch'haus. A: J. U. Hammerer. B: Bm B. Albus. Bb 1913. **Nrn. 222–230** Mit Vorgärten. A: P. de Franceschi. Bb 1904.

Heinrichsgasse → *Am Ring*

Planung 1892, Ausführung 1895 auf Initiative von E. Oelhafen. SbA: L 67 B. **Nr. 6** Mehrfam'reihenhaus mit Vorgarten. A: M. Oelhafen. Bb 1907. **Nrn. 8–20** Einfam'reihenhäuser mit Vorgärten. A: M. Oelhafen. Bb 1895, 1897. **Nrn. 19–23** Einfam'reihenhäuser mit Vorgärten. A und B: K. Müller. Bb 1902, 1903.

Herbergsgasse → *Grossbasel*

Angelegt 1854, unter Abbruch der mittelalterlichen Elendenherberge «Münchenhof». Neu parzelliertes Areal erworben von Zm L. Paravicini, Handelsherr C. Ryhiner (Nr. 7) sowie den Erben des Bankiers Ad. Legrand. **Nr. 1** Café Spiegelhof, weitgehend umgeb.

1937. **Nr. 7**/*Petersgraben* Nr. 13. Wohnhaus Ryhiner-Bischoff, erb. 1854–1855. A: C. Riggenbach. Abg. 1965. Lit 1) *EBB* 1959. 2) Bucher 1985, Nr. 59. **Nr. 4** Klassiz. Wohnh. Lit. 1) *BZ* 14.10.1978.

Herbstgasse → *St. Johann*
Nach *Sommergasse* und *Wintergasse* (1894) angelegt 1901. **Nrn. 1–11** Einfam'reihenhäuser mit Vorgärten. A und B: K. Müller. Bb 1902, 1901, 1899. **Nrn. 4–10** Mehrfam'reihenhäuser. A und B: Bm C. Holzwarth. Bb 1903, 1901.

Herrengrabenweg → *Gotthelf*
Angelegt 1869 beim Bau der Nrn. 6–32; Ausbau 1878. Der selbständig-dörfliche Charakter dieser Arbeiterwohnkolonie führte zur Bezeichnung «Herrengraben-Quartier» für das ganze Gebiet nordwestl. der Schützenmatte. Zweigesch. Ein- und Zweifam'häuser mit schmalen Vorgärten. Zahlreiche Neubauten gemäss Zonenplan 1939. SbA: L 33.
Nrn. 3–5 Mehrfam'reihenhäuser. A und B: Bm J. Stamm. Einfache spätklassiz. Fassaden; einst charakteristisch für den ganzen Strassenzug. Bb 1881. **Nrn. 7–13** Mehrfam'reihenhäuser. A und B: Bm A. Meyer. Bb 1891, 1887, 1888. **Nrn. 30–32** Zweifam'reihenhäuser, erb. 1869–1870. A: wohl Bm Müller-Rieder. **Nrn. 66–70**/*Sennheimerstrasse* Nr. 30 Einfam'reihenhäuser. A und B: Bm Müller & Linder. Bb 1885. Nr. 30 aufgestockt 1900–1901.

Herrenmattweg
Siehe *Grenzacherstrasse.*

Heuberg → *Grossbasel*
Mehrfam'reihenhäuser auf schmalen mittelalterl. Parzellen mit Fassaden des 18. und 19. Jh. Siehe *Gemsberg* und *Unterer Heuberg.* Lit. 1) Schneider 1890, S. 80, 81. 2) *BN* 19.9.1909.
Nrn. 5–7 Spiesshof, Hauptwerk der Renaissance und des Manierismus am Oberrhein. Umbau 1853 zum Verwaltungsgebäude der Schweiz. Centralbahn. Lit. 1) Stocker 1890, S. 297–307. 2) *Basel 1895,* S. 34. 3) Maurer 1980, S. 88–89. **Nr. 4** Spätklassiz. Fassade und Devanture erb. 1878. B: Spezierer J. J. Frey. **Nr. 14** Zum Seidenhut, erb. um 1840–1848. A: M. Oswald. Lit. 1) *JB* 36 (1974), S. 63. **Nrn. 28, 30** Siehe *Leonhardsgraben* Nrn. 45 und 47.

Heumattstrasse → *St. Alban*
Durch den Bau des Centralbahnhofs entzweigeschnitten, der Abschnitt Äussere Heumattstrasse 1879 in *Solothurnerstrasse* umbenannt. Vgl. *Pfeffingerstrasse.* Lit. 1) Meier 1972, S. 50. **Nr. 25** Wohnh. mit Restaurant, erb. um 1860. B: Wirt L. Gernler. **Nrn. 8–10** Erb. 1858. A: F. X. Merke. In Nr. 8 Ladengesch. 1913, Jugendstil-Eisenkonstr. von Preiswerk & Co., B: J. Bollag, Manufakturwaren. **Nr. 14** Comptoir, erb. 1862, später aufgestockt.

Heuwaage → *Vorstädte, Am Ring*
31 Platz in der Talsenke des *Birsig.* Auffül-
77 lung des Stadtgrabens 1858. Abbruch
78 von Tor und Mauern und Bau der Stei-
96 nengrabenbrücke 1865–1866 (Lit. 5, 6). Entwicklung zum sechsstrahligen Strassenstern durch Anlage und Ausbau von *Steinentorberg, Innerer Margarethenstrasse, Binningerstrasse, Birsigstrasse, Steinenvorstadt, Steinentorstrasse.* Wichtiger Verkehrsknotenpunkt. **Steinentor.**
31 Ren. 1842; gezinnter Aufbau mit Glocke,
77 zwei Uhren. A: A. Merian. Abg. 1866 (Lit. 3, 5). **Fischermädchenbrunnen,** Eisenguss 1866 (Lit. 8). Platzbenennung 1874, bei der Anlage der amtl. **Heuwaage.** Neues grösseres Heuwaage-Haus 1901 (*Binningerstrasse* Nr. 2a). Abg. 1959 (Lit. 4, 11, 13). **City-Garage** (*Steinentorstrasse* Nr. 51), erb. 1927. A: Widmer & Calini. Grosser, abgerundeter Flachdachbau am Fuss der Elisabethenschanze. Abg. 1966. (Lit. 12, 13). **Heuwaageviadukt** zwischen *Steinengraben* und *Centralbahnplatz.* In Aussicht genommen bereits um 1880, wieder aufgegriffen 1928 und 1933; als Teil des Cityrings ausgef. 1966–1970 (Lit. 1, 2, 9, 13). Birsigtalbahn s. *Steinentorstrasse.*
Lit. 1) Reese 1881, S. 40. 2) E. Riggenbach, *Birsig-Viadukt beim Steinenthor,* Basel 1890. 3) Merian 1902, S. 113–114, 138. 4) Merian 1902, S. 289. 5) *Kdm BS* I (1932), S. 144, 172, 182–185. 6) Kaufmann 1936, Nrn. 5–8, 34–35. 7) *BN* 1970, Nr. 383, S. 21. 8) Suter-Heman 1968, S. 8–9. 9) Brönnimann 1973, S. 32–35. 10) *BAK* 1978, 9/2. 11) Meier 1980, S. 38–39. 12) *BAK* 1985, 10/1. 13) *BZ* 26.11.1985, S. 26.

Hiltalingerstrasse → *Kleinhüningen*
Ausfallstrasse nach Hiltalingen (Deutschland), mit Brücke über die Einmündung des Beckens II des *Rheinhafens Kleinhüningen.* **Friedhof Kleinhüningen.** In Ersatz des Friedhofs bei der Kirche neu angelegt 1881–1882. Verdoppelung der Anlage und Bau des kleinen Leichenhauses 1892. Nach Eröffnung des Hörnli-Friedhofes (*Hörnli-Allee*) 1932 aufgehoben; nach 1950 mit Tankanlage überbaut. SbA: OO 15. Lit. 1) Hugger 1984, S. 87–90.

Hintere Bahnhofstrsse
Siehe *Im Surinam, Isteinerstrasse.*

Hinterer Burgweg
Siehe *Alemannengasse.*

Hirschgässlein → *Vorstädte*
Um 1890 schmale Sackgasse. 1918 Pflästerung. **St. Jakobsbrunnen,** erstellt 1842. Von der *Aeschenvorstadt* hierher versetzt 1965. SbA: O 6.

190

Hirzbodenweg → *St. Alban*
Urspr. Lettenweg. Zwischen *Hardstrasse* und *Gellerstrasse* angelegt 1859, mit Dohlen- und Kanalisationsanschluss bis zur *Engelgasse* verlängert 1895 von R. Linder. Übernahme durch den Staat 1902, Ausbau mit Trottoirs 1907. Einheitl. Ensembles von Einfam'reihenhäusern mit Vorgärten. SbA: N 18. Lit. 1) Brönnimann 1982, S. 14–15.
Nr. 43 Einfam'reihenhaus mit Autogarage. A: Bercher & Tamm. B: Kfm C. M. Winter. Eingang in Art-Déco-Formen. Bb 1925. **Nr. 45** Einfam'reihenhaus. A: Von der Mühll & Oberrauch. B: Dr. Ch. E. Bourcart. Bb 1923. **Nr. 47** Einfam'reihenhaus. A: H. Rebsamen. B: Bankier A. Hottinger. Bb 1902. **Nr. 75** Einfam'reihenhaus, erb. 1912. A: K. Stamm (Basler Bauges.) Lit. 1) *BJb* 1912, S. 305. **Nr. 77** Einfam'reihenhaus. A: E. Götz. B: Bankdir. Prosper Wolf. Bb 1899. **Nr. 79** Einfam'reihenhaus. A: R. Linder und G. A. Visscher van Gaasbeek. B: Marg. von der Mühll. Bb 1900. **Nrn. 81–91** Einfam'reihenhäuser. A: R. Linder und G. A. Visscher van Gaasbeek. Bb 1895. Lit 1) Brönnimann 1973, S. 174. **Nr. 95** Herrschaftl. Einfam'haus. A: Suter & Burckhardt. B: Kfm K. Füglistaller. Bb 1901. Lit. 1) *BAK* 1979, 2/1. 2) Brönnimann 1982, S. 111. 3) Meier 1984, S. 130–131. **Nr. 103** Herrschaftl. Einfam'haus. A: Vischer & Fueter. B: Kfm. Stähelin. Bb 1901. Lit. 1) Brönnimann 1982, S. 60, 90.
Nr. 30 Einfam'haus. A: E. Götz. B: S. Oberer. Bb 1889. Umbau und Terrassenanbau 1928. **Nrn. 34–42**/*Rennweg* Nr. 60. Einfam'reihenhäuser. A und B: R. Friedrich. Bb 1902, 1901. Lit. 1) *BJb* 1904, S. 317. **Nrn. 44–46** Einfam'reihenhäuser. A: Suter & Burckhardt. B: Prof. Ed. Hoffmann-Krayer und Bankier E. Reiter. Bb 1906. Lit. 1) *BJb* 1907, S. 262; 1908, S. 326. **Nr. 48** Einfam'haus. A: W. Schmidlin B: Gärtner I. Ahles. Bb 1876. **Nr. 82** Einfam'haus. A: E. Heman. B:

Basler Bauges. Bb 1927. **Nrn. 84–102** Gleichzeitig erb. wie die gegenüberliegenden Nrn. 81–91. A: R. Linder und G. A. Visscher van Gaasbeek. Nr. 96 mit
190 grossem Dachatelier für Kunstmaler Fritz Burger. Bb 1899; 1921 verändert. Detailplanungen, teilw. von Zeichner G. Läpple (später Mitarbeiter der Basler Bauges.). Bb 1898, 1897, 1898, 1899, 1900. **Nrn. 104–120.** A: E. Heman, Mitarb. G. Läpple. Ausf. und B: Basler Bauges. Bb 1925.

Hirzbrunnenschanze → *Hirzbrunnen*
100 **Nrn. 1–93, 2–92/** *Kleinriehenstrasse* Nr.
101 50–76. Hirzbrunnenschanz-Genossenschafts-Kolonie, erb. 1925–1926. A: H. Bernoulli, P. Oberrauch, H. Von der Mühll, A. Künzel. Der Park *Kleinriehenstrasse* Nr. 30 sollte als öffentl. Anlage einbezogen werden. Lit. 1) *Werk* 17 (1930), S. 265 ff. 2) Klemm 1952, S. 181.

Hochbergerplatz
Siehe Kap. 2.10.19

Hochstrasse → *Gundeldingen*
Bis 1870 auch Schnurrenweg genannt.
97 Nördlichste Längsachse des Quartiers. Planung um 1860, Chaussierung und Verlängerungsprojekt bis zur *Thiersteinerallee* 1877, prov. ausgef. 1879. Erstbebauung mit Einfam'reihenhäusern, später meist zu Mehrfam'reihenhäusern umgebaut. Durch das Industrieareal (Nr. 34) wurde später die *Zwingerstrasse* geführt. SbA: O 19.
Nr. 59 Mit Restaurant Bundesbahn. A: R. Sandreuter. Bb 1908. Saaleinbau 1913. A: R. Sandreuter. Lit. 1) *BJb* 1910, S. 295. **Nrn. 61–63** A und B: Bm W. Löffel. Bb 1907. **Nrn. 65–75** A und B: Bm J. Old und A. Sattler. Bb 1904, 1905. **Nrn. 81–87** A und B: Bm S. Hubbuch. Bb 1905. **Nr. 101** Einfam'haus mit Wirtschaftsgebäude, erb. 1881–1882. A: Bm J. Rapp. Heute Spielruine.
Nr. 16 Magazin. A: A. Romang. Bb 1893. Abg. **Nr. 34** Giesserei erb. 1866–1867. B: Ing. C. Socin (Socin & Wick). Grosse neue Werkstatt (Holzkonstruktion), Dampfkessel 1870–1873. Wohnhaus mit Arbeiterspeisesaal 1874–1875. Von Ing. E. Bürgin übernommen 1888: Maschinenbau-Aktiengesellschaft. Zwei neue Hallen erb. 1889. Haupts. Fabrikation von Wasserturbinen, Dampfmaschinen und Kesseln, ab 1890 auch Eisenbahnwagen. Liquidation 1905. In den 1920er Jahren Masch'fabrik Rüegger. Ausbau in den 1950er Jahren. Abg. Lit. 1) *SBZ* 102 (1933), S. 191–192. **Nrn. 72–78** A und B: Bm W. Müller. Bb 1903. **Nrn. 82–86** A: La Roche & Stähelin. Bb 1908, 1909.

Hörnli-Allee *Gem. Riehen*
Gottesacker Am Hörnli. Ideen-Wettbewerb für einen Zentralfriedhof am Hörnli bei Basel 1922–1923. Preisrichter: Hochbauinsp. Theod. Hünerwadel, Werner Pfister (Zürich), Martin Risch (Chur), Fritz Stehlin, Stadtgärtner Ed. Schill. Prämiiert: 1. Franz Bräuning und Hans Leu, 2. ex aequo Suter & Burckhardt, Ernst und Paul Vischer, Jos. Philipp (Zürich), Hans Bernoulli, 3. Jakob Emil Meier-Braun. Erster Ankauf: Paul Artaria. Ausführung 1926–1932 nach Entwürfen von Bräuning und Leu, sowie Suter & Burckhardt und Gartenarchitekt Ernst Klingelfuss (Zürich). «Für die Ausführung (kam) nur ein Projekt in Frage..., das nach architektonischen Gesichtspunkten das Gelände aufteilt...» (Lit. 3, 1933). Anderseits wurde der Zusammenfluss der Bepflanzung mit dem angrenzenden Wald angestrebt. Eingangsbauten mit Büros, Abdankungsgebäude, Dienstgebäude mit Krematorium, darin Wandbild Kreuzigung von A. H. Pellegrini, gemalt für die Kirche im Dörfli an der Landesausstellung 1914 in Bern. Stützmauern mit Urnen, Auffahrtsrampen. Hauptgebäude symmetrisch verteilt. Strenge neuklassiz. Anlage mit Arkaden und Kolonnaden als Hauptmotiven. Lit. 1) *SB* 7 (1915), S. 56. 2) *Werk* 9 (1922), Nr. 7 (Inseratenteil, S. XI); 10 (1923), Nr. 2 (Inseratenteil, S. XI), S. 185–191, Nr. 8 (Inseratenteil S. XI). 3) *SBZ* 80 (1922), S. 22; 81 (1923), S. 33, 215–221, 232–235, 256–263; 101 (1933), S. 173–181. 4) *HS* 18 (1923), S. 110–114. 5) Heyer 1980, S. 241–243. 6) *Gärten 1980*, S. 46–47.

Hohle Gasse
Siehe *Schorenweg.*

Holbeinplatz → *Vorstädte*
Angelegt über dem aufgefüllten Stadt-
62 graben; bis 1861 Egloff-Platz genannt (vgl. *Steinengraben*). Zwischen den sternförmig ausstrahlenden Strassen bildeten Nr. 7 und *Leimenstrasse* Nr. 1 akzentuierende Kopfbauten. Lit. 1) Siegfried 1921, S. 53. **Nr. 7** Franz. Kir-
191 che, erb. 1867–1868. A: F. Stadler (Zürich), Bauleitung E. Bruckner. Neugot. Halle mit sichtbaren Dachbindern mit Zugstangen. Glasgem. von J. J. Röttinger (Zürich). Abg. 1971. Lit. 1) *BN* 4.11. 1972, S. 23. 2) Brönnimann 1973, S. 142. 3) Fürstenberger 1974, S. 28–30. 4) Hauser 1976, S. 312. 5) *BAK* 1977, 6/2.

Holbeinstrasse → *Am Ring*
Neuer Name und Übergang der Bezeichnung *Mostackerstrasse* an eine andere Strasse 1876. Ausbau und Korrektion des Weges 1860–1867. Grossbrand auf dem Gelände der heutigen Nr. 9 bis zur *Leonhardsstrasse* 1876 (Zimmerei Plattner). Ausbau mit Trottoirs 1882 und 1907. Meist zweigesch. Ein- oder Zweifam'reihenhäuser, teilw. mit Vorgärten. SbA: L 11. Lit. 1) Siegfried 1921, S. 54.
Nrn. 1–5 A: wohl A. Bode. Ausf. und

191
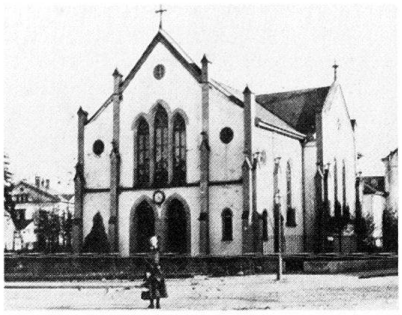

192
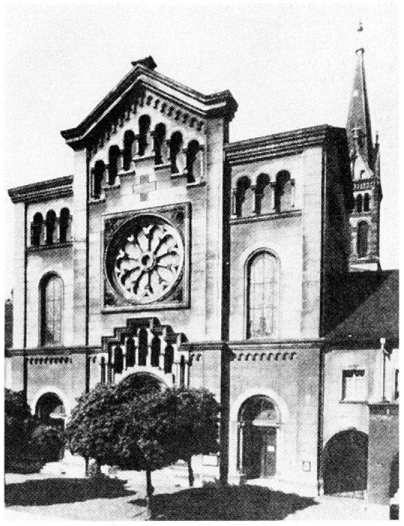

B: Bm J. Stamm. Bb 1879. **Nr. 9** A: L. Friedrich. Bb 1864. **Nrn. 13–15** Einfam'reihenhäuser. Bb 1878. **Nr. 29** A: wohl F. Fissler. Ausf. und B: Bm H. Kunzweiler. Bb 1881. Lit. 1) *NZ* 24.5. 1975. **Nr. 31** Mit Hintergebäude. A: L. Förster. B: Bm H. Kunzweiler. Bb 1882. **Nr. 55–57** Zweifam'reihenhäuser. A: F. Fissler. Bb 1879. **Nrn. 59–61** Mehrfam'reihenhäuser. A: G. Stächelin. Bb 1880. **Nr. 69** A und B: Bm E. Oelhafen. Bb 1892. **Nrn. 71–73** A: G. Stamm. B: Bm Gebr. Stamm. Bb 1907. **Nr. 77** Ehem. Werkstatt von Bildhauer A. Schlöth. Bei Strassenkorrektion abg. 1882. **Hasenbrunnen** 1867. **Nrn. 89–95** A und B: H. Tamm. Bb 1893. Maurischer Gartenpavillon.
Nrn. 8–12 Erb. 1869–1870. **Nr. 14** A: D. Burckhardt. Bb 1876. **Nr. 16** Magazingebäude mit Wohnungen. A: W. Marck. B: Danzas & Co. Bb 1908. Eisenbetonkonstr. von J. Betz. **Nr. 18** Erb. 1853. B: J. M. Vögelin. Dahinter Werkstatt, erb. 1861 und 1866. B: Schreiner H. Gürtler. Abg. Nördl. Anbau und Mehrfam'haus. B: Gebr. Gürtler. Bb 1878. **Nr. 22** Wohn- und Gesch'haus. Vorprojekt (unter Einbezug der Parzellen Nrn. 28–32) 1858. A: J. J. (II.) Stehlin? B: Labhardt. Teilw. ausgef. um 1860. Veranda 1870. A: J. J. (II.) Stehlin. Umbau u. Aufst. 1932. A: Preiswerk & Cie. B: Röm.-Kath. Kirchgemeinde.
96 **Nrn. 28–32** Kath. Marienkirche, erb.
192 1883–1886. A: P. Reber, Detailplanung Rud. Heinrichs, Bauführung J. Zehn-

der. Bruchsteinmauerwerk auf Betonfundamenten (spezielle Belastungsberechnungen von Poly'prof. L. Tetmajer (Zürich). Werkstücke aus Bernermolasse und Saverner Sandstein. Mittelschiff mit vier Säulenmonolithen aus rotem Veroneser Marmor. Decken- und Wandmalereien von Simmler (Offenburg), Ausf. von Dekor'maler L. Schwehr. Altargemälde von Bosch (Rom). Bauplastik von J. Müller. Bronzeglocken von Causard (Colmar). Flügelbauten 1914. A: G. Doppler. Purifizierende Ren. und liturg. Neuordnung 1957–1958. A: F. Metzger. Lit. 1) *BN* 24. 12. 1885. 2) *SBZ* 7 (1886), S. 158–160, 163–164. 3) *BJb* 1915, S. 317. 4) *BVb*, 20.12. 1958. 5) *UKD* 23 (1972), S. 177. 6) Meyer 1973, S. 68–70. 7) Brönnimann 1973, S. 143.
Nr. 48 Lit. 1) *BAK* 1975, 1/2. **Nrn. 58–62** Mehrfam'reihenhäuser. B: M. Steib. Erb. 1861–1862 (Nr. 58), 1870–1871 (Nrn. 60–62). **Nr. 64** Mehrfam'reihenhaus, erb. 1864. B: H. Köchlin. Aufgest. 1924. **Nr. 66** A: J. Stöcklin. B: Bm J. Stamm. Bb 1884. **Nr. 68/** *Feierabendstrasse* Nr. 6. Mehrfam'reihenhaus. A: G. Stamm. Bb 1909. Lit. 1) *BJb* 1910, S. 297. 2) Brönnimann 1973, S. 89. **Nrn. 74–76** A: D. Kessler. Sichtbacksteinfassade. Bb 1893. **Nr. 80** Mehrfam'haus. A und B. H. Tamm. Bb 1890. Sichtbacksteinfassade. **Nrn. 82–84** A und B: H. Tamm. Bb 1889, 1888. Sichtbacksteinfassaden. Türstürze mit Reliefschmuck. **Nr. 86** A und B: H. Tamm. Bb 1884. **Nr. 88** A: P. Reber. B: W. Schneider. Bb 1885. **Nr. 90** A: Bm J. Stamm. B: Jungfrauen R. u. T. Bachofen. Bb 1888. **Nrn. 92–94** A: Bm F. W. Uebelin. B: Wwe Schneider. Bb 1890.

Homburgerstrasse → *Breite*
Baumeister F. Albert erwarb und überbaute die meisten Parzellen. Zweigesch. Mehrfam'reihenhäuser. Durchlaufende schmale Vorgärten. **Nrn. 7–19** A und B: Bm F. Albert. Bb 1892, 1893. Lit. 1) *BAK* 1979, 3/1. **Nrn. 29–33** Erb. wohl 1898. A: C. Keckeis Witwe. **Nr. 4–6** Mit Ladengesch. A und B: Bm F. Albert. Bb 1903. **Nrn. 8–22** A und B: Bm F. Albert. Bb 1891, 1892. **Nrn. 24–26** A: Bm B. Kammerer. B: B. Kammerer und P. Speiser. Bb 1895. **Nrn. 30–32/** *Zürcherstrasse* Nr. 129. Erb. 1896. A und B: Bm A. Bolliger.

Horburgstrasse → *Matthäus, Klybeck*
1 Sieben Meter breite geschotterte Landstrasse 1841. Bau- und Strassenlinien zwischen *Wiesenschanzweg* und den Geleiseanlagen des Badischen Bahnhofes 1858. Allee 1870. Trottoiranlage 1874–1881. Definitiver Baulinienplan zwischen *Klybeckstrasse* und *Wiesenbrücke* 1881. Ausbau der Kreuzung *Hammerstrasse* 1895 und Korrektion von hier bis *Klybeckstrasse* geplant 1897–1899, schleppende Ausführung bis 1910. Mehrfam'reihenhäuser ohne Vorgärten. SbA: P 41.
Nrn. 87–93 A und B: Bm W. Bachofen. Bb 1890. 1893–1894 Ladengesch. in den Nrn. 89 und 91. **Nr. 95** A: E. Dettwiler. B: Weinhändler Heinrich Hildebrand. Bb 1901. **Nr. 99** Freistehendes Wohnh., erb. um 1875 im Areal der Zichorienfabrik Franck.
Nrn. 22–28 Wohnhausensemble mit Hinterhäusern (Wohnungen, Stallungen, Werkstätten). A und B: J. Messmer. Bb 1909. **Nr. 30** A: E. Grether. B: Zm W. Müller. Bb 1904. **Nrn. 38–42.** A: R. Saur. B: J. Haug. Bb 1893. Weitgehende Umbauten 1937. **Nr. 50** A und B: G. Stächelin. Bb 1880. Erw. um eine Fensterachse im gleichen Stil 1948. A: A. Christen. **Nr. 54** Marienhaus, eingerichtet 1880 im Landgut Byfang. B: Marienverein, gegr. 1877. Dienstbotenheim und Stellenvermittlung, geleitet von Ingenbohlschwestern. Ausbau, Aufstokkungen sowie Anbau mit Kapelle. A: Gustav Doppler. Bb 1907. Lit. 1) *BJb* 1909, S. 336. 2) Kissling 1931, S. 232–233. 3) *FBW* 1934, S. 56. **Nr. 70** Erb. 1891. Durchfahrt zum Hinterhaus (1936 Mineralwasserfabrik). Aufstokkung 1941. **Nr. 74** A: G. Stächelin. Bb 1879. Restaurant Fuchs erw. 1881 (Kegelbahn). **Nrn. 78–80** A und B: W. Bernoulli und Steinhauermeister E. Thommen. Markante Stellung des symmetrischen Ensembles zwischen der platzartigen Verzweigung der Horburgstrasse und der *Brombacherstrasse*. In der Mittelachse Durchfahrt zum Hof. Davor kleine Grünanlage mit modernem Brunnen. Bb 1907. Lit. 1) *BJb* 1909, S. 336. **Nrn. 84–110** Areal des ehem. Landsitzes Horburg, neugeb. um 1838. A: Am. Merian. Mitarb. Martin (I.) Koch (Zürich), Ausf.: M. Oswald, Zm Eglin. B: Frau Müller-Vest. Lit. 1) Merian 1902, S. 83–85. **Nr. 98** Erb. 1925. **Nr. 100** A: Bm J. Haug. Bb 1889. 1908 Einbau des Restaurants Erlengarten. **Nrn. 110–114** A: Bm E. Morath. B: J. Spenle. Nr. 114 mit Restaurant Erlenwaldeck. Sichtbacksteinfassade. Bb 1901, 1899.

Hüningerstrasse → *St. Johann*
Ausfallstrasse nach Hüningen (Elsass). Nach 1900 Ausbau mit Allee. Kostspielige Aufschüttungen, u. a. 1908 für die Tramgeleise. Zwischen *Vogesenstrasse* und *Kraftstrasse* vorw. Mehrfam'reihenhäuser. Lit. 1) Vögelin 1968, S. 23f. **Nr. 2** Breisgauerhof mit Restaurant Zum Nordbahnhof. A: W. Lodewig. B: H. Bauer und M. Flüge. Bb 1902. **Nrn. 4–6** A: Basler Bauges. Mit Durchfahrt. Bb 1913. **Nrn. 8–16.** A: Basler Bauges. (K. B.). Bb 1925. **Nrn. 66–68** A: C. Dinser. B: Bm J. Pesenti. Bb 1902.

Hutgasse → *Grossbasel*
Siehe *Glockengasse*. **Nr. 19** Wohn- und Gesch'haus, erb. 1904. A: Gebr. Stamm. Sichtbacksteinfassade, Natursteinwerkstücke. **Nr. 2** Siehe *Marktplatz* Nrn. 17–21. **Nr. 4** Eckhaus Zum Krayel, Verw'gebäude des Hausbesitzervereins, erb. 1922. A: G. Doppler. Lit. 1) *Der Hausbesitzer*, Sept. 1922. **Nr. 6** Zunfthaus Zu Schuhmachern, erb. 1926. A: R. Sandreuter. B: Brauerei Feldschlösschen. Fassadenmalerei von B. Mangold. Lit. 1) *NZ* 4.4.1926.

Im Heimatland → *Hirzbrunnen*
100 **Nrn. 1–25, 2–96.** Kolonie Im Heimat-
101 land, erb. 1925–1927. A: H. Bernoulli, P. Oberrauch, H. Von der Mühll, A. Künzel.

Im langen Loh → *Bachletten, Gotthelf*
Nrn. 71–81, 253–293, 204–252. Einfam'reihenhäuser, erb. 1919–1924. A: H. Bernoulli. Siehe die gleichartige Bebauung am *Laupenring* und die Kolonie Im langen Loh am *Morgartenring*.

Im Surinam → *Hirzbrunnen*
Zuerst Gotterbarmweg genannt. Ausbau als Hintere Bahnhofstrasse geplant 1920. **Nr. 55** Fabrik für elektr. Apparate Fr. Sauter AG, erb. 1919. A: E. Eckenstein. Ausbau 1926, 1936 und nach 1945. Lit. 1) *SB* 11 (1919), S. 180–184. 2) Mangold 1933, S. 146–151. 3) Klemm 1952. 4) N. J. Hodel, *75 Jahre Sauter*, Festschrift 1985 (Typoskript). **Nrn. 83–124** Siehe *In den Schorenmatten*.

Im Wasenboden → *St. Johann*
193 Einfam'reihenhäuser mit Vorgärten, erb. 1919–1921. A: Basler Bauges. (J. P). Lit. 1) *BJb* 1920, S. 334.

Im Zimmerhof
Siehe *Allschwilerstrasse* Nr. 15.

Immengasse → *St. Johann*
1880 Bau- und Strassenlinien. Ausf. mit Betondole 1894 auf Kosten von Arch. E. Oelhafen. Vorw. Zweifam'reihenhäuser. SbA: K 32. **Nr. 15** Einfam'reihenhaus. A und B: Bm C. Holzwarth. Bb 1903. **Nrn. 2–20/** *St. Johanns-Platz* Nrn. 24–28. A und B: E. Oelhafen. Bb 1893. Lit. 1) *BAK* 1979, 7/1.

In den Schorenmatten → *Hirzbrunnen*
Nrn. 1–95, 2–86 Wohnkolonie Eglisee. Zusammen mit *Im Surinam* Nrn. 83, 91–99, 102–104, 108–124, Am Bahndamm Nrn. 1–35, 2–44, erb. 1930. 1. Schweiz. Wohnausstellung Basel (WOBA). Initiative des Schweiz. Werkbunds. A: P. Artaria & H. Schmidt, H. Bernoulli & A. Künzel, M. Braillard, E. F. Burckhardt, F. Gilliard & F. Godet, A. Hoechel, A. Kellermüller & H. Hofmann, W. Moser & E. Roth, E. Mummenthaler & O. Meier, K. Scherrer & P. Meyer, A. P. Steger & K. Egender, H. Von der Mühll & P. Oberrauch. B:

193

194 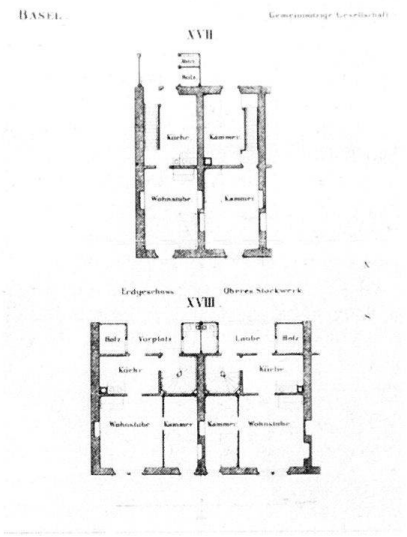

Wohngenossenschaft Eglisee. Ein- und Mehrfam'reihenhäuser mit Flachdächern; Kindergarten und alkoholfreie Wirtschaft. «Die Kunst, Kleinstwohnungsgrundrisse auszuknobeln, (hat sich) bereits zu einer Art Präzisionsarbeit entwickelt; man rechnet mit Zentimetern ... und mit festen Möbeleinheiten» (Lit. 1). Lit. 1) *SBZ* 96 (1930), S. 86–89, 120–126. 2) *BVb* 16.8.1980.

In der Breite → *Breite*
AG für Arbeiterwohnungen auf der Breite gebildet 1851 durch die Gesellschaft des Guten und Gemeinnützigen. Wettbewerb 1852. Proj. u.a. von F.B. Meyer von Schauensee (Luzern) (Zwölfeck mit radialen Gassen), publ. in Lit. 3. Drei Häusergruppen **Nrn. 1–33** mit 31 Wohnungen und Pflanzland, ausgef. 1854–1856. A: J. J. (I. od. II.) Stehlin. Gestaffelte Anordnung im «Sonnenbau», (Lit. 1) mit Südorientie-
194 rung der Schlaf- und Wohnzimmer; gegen Norden Küche mit Vorplatz bzw. Laube. Zwei der Häusergruppen wurden vermietet, für die dritte, bestehend aus acht kleinen Reihenhäusern, suchte man als Käufer «rechtschaffene Arbeiter, Zettlermeister oder Fabrikaufseher». SbA: PA 345, 7.1. Teilabbruch 1980. Neuüberbauungs-Wettbewerb 1982. Lit. 1) Balmer 1883, S. 9, 28. 2) Bücher 1891, S. 288–291. 3) *Werk* 53 (1966), S. 457–460. 4) *JbfSw* 18 (1967), Heft 1/2, S. 75–79. 5) Brönnimann 1973, S. 40–41. 6) *BZGA* 1976, S. 126–165. 7) Germann 1977, S. 146. 8) *BAK* 1981, 5/1.

Innere Margarethenstrasse → *Am Ring*
Geplant 1900; mit Tramlinie ausgef. 1902–1903. Mehrfam'reihenhäuser. SbA: O 22. Lit. 1) *BJb* 1903, S. 295. **Nrn. 1, 3** Siehe *Steinentorberg* Nr. 2 bzw. Nr. 8. **Nr. 5** A: E. Grether. B: O. Erzer. Bb 1904. **Nrn. 10–12** A und B: G. Stächelin. Bb 1903, 1902. **Nrn. 18–22** A und B: G. Stächelin. Bb 1904.

Inselstrasse → *Klybeck*
Geplant 1896, angelegt um 1902.
Nrn. 41–45 Inselschulhaus. Knabensekundarschule, erb. 1906–1908. A: T. Hünerwadel. Malerische Baugruppe, monumentale Eingänge. Hauptbau mit 23 Klassen und Gemeinschaftsräumen, zwei Turnhallen, Abwartwohnung. Im Pausenhof Brunnen mit Figur (kauernder Knabe), 1924 von A. Zschokke. Lit. 1) *SB* 1 (1909), S. 79. 2) *BJb* 1909, S. 336. 3) Baudin 1917, S. 153-161. 4) *KLS* II (1963–1967), S. 1095. **Nrn. 49–51** und *Kleinhüningerstrasse* Nr. 103. Mehrfam'reihenhäuser, erb. 1902. A: A. Mürner. B: Bm J. Simon & A. Müller. Nr. 49 mit Schreinerwerkstatt im Hof. **Nrn. 67–77** Erb. 1912–1913. A: Bm A. Gutekunst. B: A. Keller. **Nr. 79** Erb. 1901. A und B: E. Grether.

Isteinerstrasse → *Rosental*
Bis 1871 Hintere Bahnhofstrasse genannt. Mündet seit dem Neubau von Nr. 10 in den *Messeplatz*.
195 **Nr. 10** Rosentalschulhaus mit Turnhalle. Primarschule für Mädchen, erb. 1900–1902. A: Flück und T. Hünerwadel. Abg. 1966, durch MUBA-Parkhaus ersetzt. Lit. 1) *BJb* 1902, S. 217. 2) Reese 1902. 3) *BAK* 1984, 7/1. **Nr. 24** Seidenspinnerei am *Riehenteich*, erb. 1864. B: Köchlin & Burckhardt. Erw. 1873. A: Zm Zehnder. Ausbau 1894–1896. A: L.

195 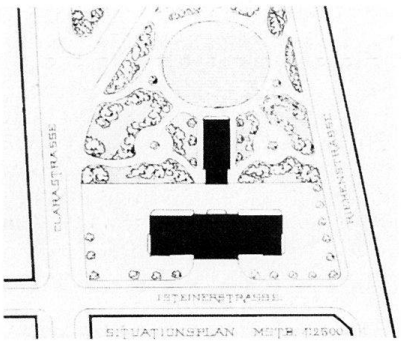

Friedrich. Abg. **Nrn. 40–66** Schappefabrik, erb. 1872–1873. A: C. Lendorff. B: Chancel, Veillon, Alioth & Cie. Langgestreckter zweigesch. Grossbau mit 30 Fensterachsen. Produktionsräume mit Eisenstützen. Eingesch. Atelier mit Maschinenhaus und Hochkamin. Anbauten 1880–1886. A: C. Lendorff. B: Industriegesellschaft für Schappe. Atelier, Arbeiterspeisesaal, Verw'geb. und 6 Arbeiterwohnhäuser, erb. 1894–1896. A: L. Friedrich und Simon. Ausbau 1917. A: Gysin & Maisenhölder. Abg. An der Stelle die Mustermesse-Hallen 10–21 (vgl. *Messeplatz*). Siehe auch *Mattenstrasse* Nr. 90. Lit. 1) Mangold-Sarasin 1924. 2) Mangold 1933, S. 68.

Jägerstrasse → *Rosental*
Planung 1881; Bau- und Strassenlinien 1906. Vorw. Mehrfam'reihenhäuser. SbA: P 61. **Nrn. 1–3** Mit Ladengesch. A: C. Dinser. B: H. Schneider. Bb 1913. **Nrn. 17–19** A: A. Kiefer. B: J. Hunziker. Bb 1914.

Johanniterbrücke
Erstes Projekt für eine Rheinbrücke beim Seidenhof, unterhalb der *Mittle-*
78 *ren* Rheinbrücke, 1855. Grossratsbe-
96 schluss für den Bau der *Wettsteinbrücke*
105 und der Johanniterbrücke. Baubeginn unmittelbar nach Vollendung der Wettsteinbrücke 1879 durch die Firmen Ph. Holzmann & Cie. und Gebr. Benckiser. Bauführung: Kantonsing. J. Merian und Ing. Hermann Bringolf, Bauplatzing. Jak. Mast. Gleiche Entwerfer und Konstruktion wie bei der *Wettsteinbrükke*, unter Annahme der gleichen Verkehrslasten und Materialbeanspru-
196 chungen. Fünf Öffnungen, mit Fachwerkbogenträgern überspannt, Pfeiler aus Quaderwerk auf Betonfundamenten. Eröffnung Juli 1882. Abbruch 1964. Neue Eisenbetonbrücke 1964–1967. Lit. 1) *Eisenbahn* 13 (1880), S. 50–51; 15 (1881), S. 16, 22–23. 2) Reese 1881, S.

196

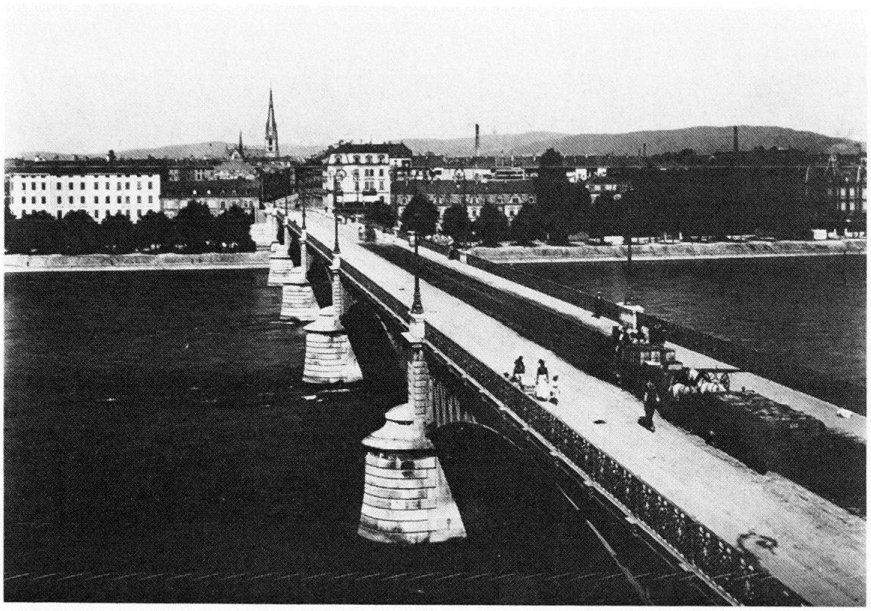

23–24. 3) *Die untere Rheinbrücke, genannt Johanniterbrücke in Basel,* Basel 1882. 4) Breitenmoser 1962, S. 61–71. 5) Suter-Heman 1968, S. 12–13. 6) Brönnimann 1973, S. 156–157. 7) *BAK* 1980, 6/1.

Johanniterstrasse → *Am Ring*
Angelegt 1844 als Verbindung zwischen *St. Johannvorstadt* und französischem Bahnhof (*Spitalstrasse* Nr. 41). Neuführung bzw. Umbenennung (Wilhelm His-Strasse) und neue Bau- und Strassenlinien 1927. SbA: K 8. **Nrn. 1–3/** *St. Johannvorstadt* Nrn. 67–71. Mehrfam'reihenhäuser mit Restaurant. A: K. A. Burckhardt. B: H. Hinners. Bb 1914. Anschl. ehem. Fabrik Gebr. Wyler, «Artikel für Metzger und Wurster» sowie Reitbahn, angelegt 1892. Lit. 1) *BJb* 1915, S. 318.

Jungstrasse → *St. Johann*
Angelegt 1908. Mehrfam'reihenhäuser mit Vorgärten. Lit. 1) Vögelin 1968, S. 28. **Nrn. 2–16** A: D. Kessler. B: Bm A. Chini. Bb 1911, 1910, 1909. **Nrn. 18–20** A und B: P. Gandola. Bb 1909. **Nrn. 22–34/** *Lothringerstrasse* Nr. 36. A: A. Portmann. B: E.H. Steuer und Arch. H.R. Steuer. Bb 1909, 1910. **Nrn. 36–48/** *Lothringerstrasse* Nr. 37. A: A. Stöcklin und E. Kramer. B: Bm J. Leuchter. Bb 1911.

Jurastrasse → *Gundeldingen*
Angelegt 1878. Dreigeschoss. Mehrfam'reihenhäuser mit schmalen Vorgärten. SbA: O 30. **Nr. 21.** A und B: Zm J. Lüdin Sohn. Bb 1891. Balkone 1904. **Nr. 31/** *Dornacherstrasse* Nr. 154. A: Bm C. Fritz. Bb 1897. **Nrn. 35–41.** A und B: Bm Simon & Mürner. Bb 1904. **Nrn. 43–49, 51, 63–67.** A: D. Kessler. B: Bm J. Schmidli und Gebr. Lüdin. Bb 1897, 1896. **Nr. 20** A und B: M. Blust. Bb 1888. **Nrn. 32–42** A: D. Kessler (Nr. 42). Ausf. und B: Bm A. Bolliger. Bb 1892, 1894.

Kandererstrasse → *Matthäus*
Eingabe 1894 von Arch. R. Linder für die Anlage einer neuen Strasse zwischen *Klybeckstrasse* und *Breisacherstrasse,* unter teilweiser Reduktion des vorgeschriebenen Baulinienabstandes von 15 m (vgl. Kap. 1.1: 1877), um die Häuser lebendig staffeln zu können. Musterplan von Linder und A. Visscher van Gaasbeek 1897; durch die Stadtplanungskommission «als sehr gefällig» beurteilt und 1898 genehmigt. Gegen die verkehrsreiche *Klybeckstrasse* (Nrn. 27, 29) erstellte Linder 1897–1899 zwei mächtige Gesch'- und Wohnhäuser und
197 zeigte 1900 in einer Werbeschrift, wie damit die ruhige neue Wohnstrasse abgeschirmt werden konnte. Insgesamt sollten 22 Einfam'reihenhäuser entstehen, angeordnet in Gruppen mit «malerischem Gepräge» (ausgef. nur die Nrn. 29–33 und Nrn. 30–34). SbA: P. 96. **Nrn. 3–5** Mehrfam'reihenhäuser. A: Basler Bauges. (Pläne sign. Albert Gysler, H. Bernoulli und F.E.). Bb 1915. **Nrn. 15–23** Zweifam'reihenhäuser. A: Basler Bauges. Bb 1911. **Nrn 29–33, 30–34** Ein- und Zweifam'reihenhäuser. A und B: R. Linder und A. Visscher van Gaasbeek (Ausführungspläne von G. Läpple unterzeichnet). Bb 1899, 1900. **Nrn. 4–6** Mehrfam'reihenhäuser. A: A. Eichin. Bb 1910. **Nr. 8** Einfam'reihenhaus. Bb 1921. **Nrn. 12–22** Zweifam'reihenhäuser. A: Basler Bauges. Bb 1912. **Nrn. 30–34** Siehe Nrn. 29–33.

Kannenfeldpark → *St. Johann*
92 Ehem. **Kannenfeld-Gottesacker.** Nach
111 Auslastung des Spalengottesackers Planung ab 1862 durch A. Merian, Bildung einer Kommission, Studienreise nach Süddeutschland. Monumentalprojekt von A. Merian, mit zentraler Kirche und Arkadenhalbkreis. Ohne Hochbauten und vereinfacht ausgef. 1867–1868. Bauführung R. Fechter. Hauptportal mit Statuen nach Entwurf von E. Stükkelberg: Moses und Daniel von H. Ruf (München), Johannes und Paulus von H.R. Meili. Erw. 1912. Umwandlung zum öffentlichen Park 1951. Einfrie-
23 dung, einige Grabdenkmäler, Alleen, Gärtnerhaus wurden erhalten, so z.B. das ägyptische Tempelchen, Grabstätte des Philologen Prof. J.J. Merian (1826–1892) und seiner Familie (Lit. 6). Lit. 1) Merian 1902, S. 254–261, 272–275, 287. 2) Reese 1881, S. 16–17. 3) *BJb* 1912, S. 331. 4) Brönnimann 1973, S. 149. 5) *Gärten 1980,* S. 42–44. 6) *BZ* 13.3.1982.

Kannenfeldplatz → *St. Johann*
Strassenlinie in gerader Verbindung zwischen *Strassburgerallee* und *Mül-*

197

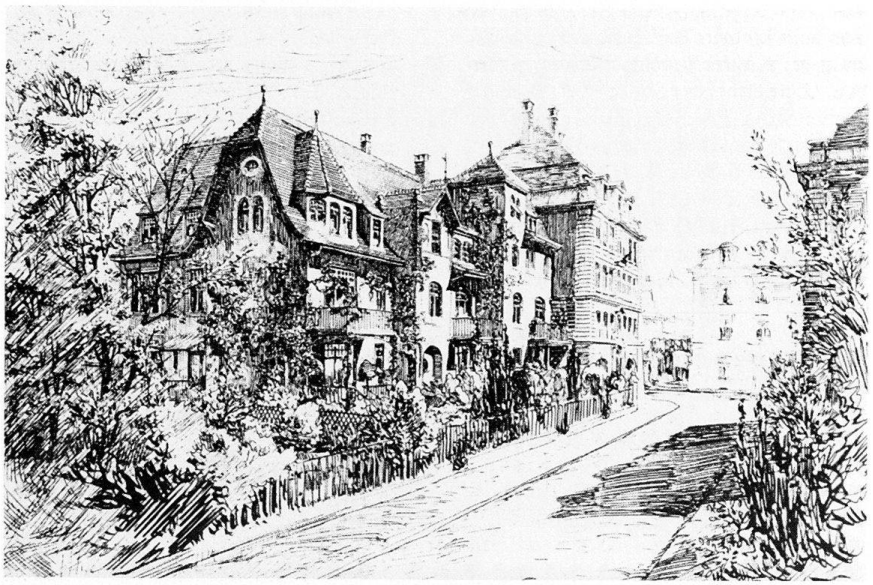

198

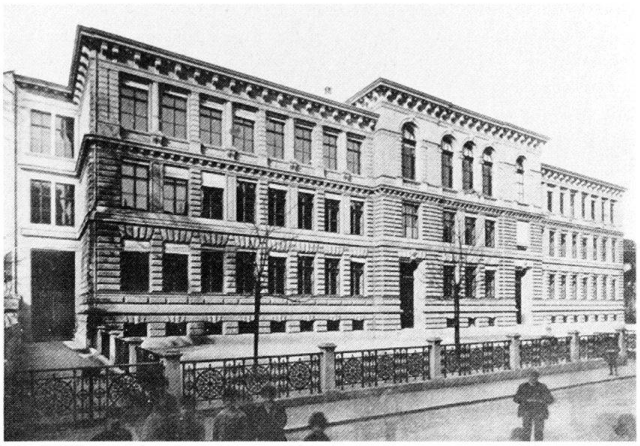

199

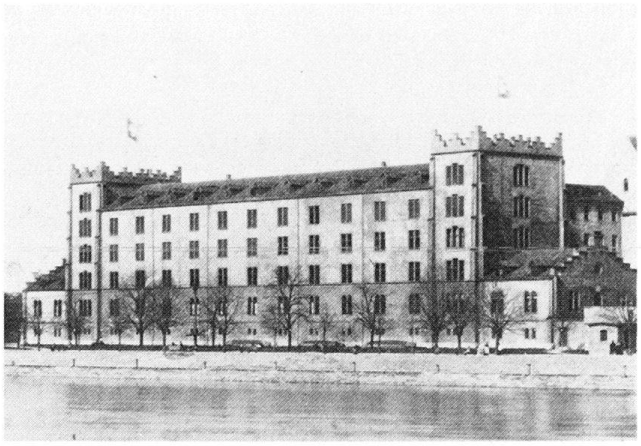

hauserstrasse 1912. Platzcharakter ab 1926: Bau des **Transformatorenhauses** mit Wartehalle und Kiosk sowie Verbindung aller einmündenden Strassen. Akzentuierung durch das Haus *Entenweidstrasse* Nr. 4. SbA: K 30. Lit. 1) Vögelin 1968, S. 32. **Nrn. 1–17**/*Kannenfeldstrasse* Nrn. 62–64. Reiheneinfam'häuser. A: Basler Bauges. Bb 1925.

Kannenfeldstrasse → *St. Johann*
Als Teilstück der neuen Nordwestachse mit Allee angelegt 1901–1904 (siehe *Viaduktstrasse*). Vorw. Mehrfam'reihenhäuser mit Vorgärten.
Nr. 11 Einfam'reihenhaus, erb. 1907. A: H. Flügel. Lit. 1) *BJb* 1908, S. 329. **Nrn. 17–19** A und B: R. Leitner. Bb 1909. **Nrn. 21–23** Erb. 1906. A: H. Flügel und A. Widmer. Lit. 1) *BJb* 1907, S. 265.
Nr. 35 Kath. St. Antoniuskirche. Wettbewerb 1910–1911. Preisrichter: Erzbischöfl. Bauinsp. R. Jeblinger, Pfr. A. Döbeli, C. Leisinger, E. Faesch, W. Hanauer. Von 63 Entwürfen prämiiert: 1. G. Doppler, 2. J. Scheier (St. Gallen), 3. W. Meyer (aus Basel, in Dresden), 4. La Roche & Stähelin. Ehrenmeldungen: P. Truninger (Wil), A. Rimli (Frauenfeld). Ausf. erst 1926–1927 von Karl Moser (Zürich) und G. Doppler &
89 Sohn. Kirche in der Strassenflucht der Häuser eingebaut, dafür freier Innenhof nach Südwesten. Eisenbetonbau; aussen und innen schalungsroh-unverputzt; Berechnungen: Ing. O. Ziegler; Ausf.: E. Züblin & Co. Wettbewerb für die Glasmalereien; Ausf. 1927–1930 von O. Staiger und H. Stocker (Leben des hl. Antonius von Padua und Leben Christi). Bildhauerarbeiten von M. Varin (Portalengel 1928), M. Uehlinger und L. Weber. Lit. 1) *SBZ* 56 (1910), S. 363; 57 (1911), S. 213, 224, 271–275, 286–291; 90 (1927), S. 3–8. 2) *SB* 3 (1911), S. 20, 116, 132. 3) *HS* 22 (1927), S. 42–47, 4) *STZ* 26, (1928), S. 329–330. 5) Bill 1949, V. 6) Reinle 1962, S. 65–66. 7) *50 Jahre St. Anton*, Festschrift 1927–1977, Basel 1977. 8) Maurer 1980, S. 136–137. 9) Romana Anselmetti, *Die Glasfenster der Antoniuskirche in Basel*, Liz.-Arbeit Univ. Basel, 1982–1983. Vgl. *UKD* 34 (1983), S. 355–357. 10) A. Wyss in: *archithese* 2–86, S. 15–19. **Nr. 59** A: Preiswerk & Co. B: E. Längin. Bb 1903.
Nr. 2 Kant. Chem. Labor. mit Postfiliale und Polizeiposten. A: T. Hünerwadel. Bb 1914. **Nrn. 14–20** A: Bm A. Petitjean. Bb 1870 (Nrn. 14, 16); 1890 (Nrn. 18, 20). **Nrn. 24–26** Erb. 1904. A: R. Sandreuter. Lit. 1) *BJb* 1905, S. 265. **Nrn. 28–32** A: R. Leitner. Bb 1910. **Nrn. 34–34a–36** A: G. Doppler & Sohn. B: L. Pfenninger. Bb 1923. **Nrn. 38–46** A: D. Kessler. Bb 1912, 1914. **Nrn. 48–50** A: U. Hammerer. Bb 1910. **Nr. 54**/*Wintergasse* Nr. 15/*Sommergasse* Nrn. 45–47. A und B: Bm A. Kiefer. Bb 1911. **Nr. 56** Siehe *Wintergasse* Nrn. 14–18. **Nrn. 62–64** Siehe *Kannenfeldplatz* Nrn. 1–17.

Kanonengasse → *Am Ring*
Um 1850 schmaler Weg durch Gartengelände. **Nr. 1** Leonhardsschulhaus, erb. 1856–1857. Lit. 1) Burckhardt 1903, S. 229. **Nr. 21** Erb. 1870. A: J. Plattner. Abg. Lit. 1) *BAK* 1985, 12/1. **Nr. 10** Töchterschule, erb. 1883–1884. A: H.
198 Reese. Neurenaissance-Schulpalast. Hauptfassade in Sandstein, Vorplatz mit Bäumen. Mittelrisalit mit überhöhtem Festsaalgeschoss. Hofseitig Turnhallen für Knaben und Mädchen. Erw. siehe *Kohlenberg* Nr. 17. Lit. 1) Schimpf 1887, S. 14–17.

Kanonenweg
Siehe *Dolderweg*.

Kapellenstrasse → *St. Alban*
Zwischen *Engelgasse* und *Hardstrasse*. Zur Erschliessung seines Baulandes angelegt 1895 von R. Friedrich. Vorw. Einfam'reihenhäuser mit Vorgärten. Name siehe *Engelgasse* Nr. 61. SbA: N 49.
Nr. 15 Einfam'haus. A: K.A. Burckhardt. B: C. Koechlin. Bb 1912. Lit. 1) *BJb* 1914, S. 395. **Nr. 29** Abg. Lit. 1) Brönnimann 1982, S. 86. 2) *BAK* 1982, 11/2. **Nr. 33** A: La Roche & Stähelin. B: Fabrikant B. Stähelin. Bb 1897. **Nrn. 18–20** A und B: R. Friedrich. Bb 1897. Sichtbacksteinfassaden. **Nr. 24** Abg. Lit. 1) *BAK* 1984, 8/1. **Nr. 26** A: Leonh. Friedrich. B: Prof. Albrecht Burckhardt. Bb 1898. Lit. 1) His 1941, S. 283. **Nrn. 28–32** A und B: R. Friedrich. Bb 1899.

Karl Jaspers-Allee → *St. Alban*
Bis zur Neubenennung 1970 Teilstück der *Hardstrasse*. Einfam'reihenhäuser. **Nrn. 8–12.** Erb. 1924–1926. A: Burckhardt & Wenk. Vorgängerbau *Hardstrasse* Nrn. 162–164 bzw. Nr. 19: Landhaus, erb. nach 1853. A: C. Riggenbach. Lit. 1) Bucher 1985, Nr. 55. **Nrn. 20–30** Erb. 1928–1929. A: H. Bitterli.

Kartausgasse → *Kleinbasel*
Baulinien 1877. Korrektion und Trottoirs 1883. SbA: P 15. **Nrn. 1–3**/*Riehentorstrasse* Nr. 12. Mehrfam'reihenhäuser. A: Vischer & Fueter. B: AG zur Erstellung billiger Wohnungen. Nr. 1 mit Restaurant. Bb 1895. Lit. 1) Meier 1984, S. 350–351. **Nr. 5** Mehrfam'reihenhaus. A: J. Stöcklin. B: R. Aeschmann. Bb 1895. **Nr. 7**/*Rebgasse* 66–68. Mehrfam'reihenhäuser. A: S. Ganser. B: D. Schächtlin. Bb 1897. **Nr. 11**/*Rebgasse* Nr. 70. A und B: W. Fichter. Bb 1895. Seit 1930 Kath. Gesellenhaus (Kolpinghaus). Umbau zum Wohn- und Gesch'haus 1981. Markanter Kopfbau am *Theodorskirchplatz*. Lit. 1) Kissling 1931, S. 232. 2) *BZ* 15.1.1981.

Kasernenstrasse → *Kleinbasel*
Heutige Linienführung entstanden durch Abbrüche und den Bau der Mehrfam'reihenhäuser zwischen *Unterer Rebgasse* und *Klingental* (siehe Nrn. 30–36). Lit. 1) *BJb* 1913, S. 356.
99 **Nr. 23** Ehem. Kloster Klingental, erb. ab 1274; als **Kaserne** eingerichtet 1804. Nat. Wettbewerb für Um- und Neubau 1858. Einziges, nicht befriedigendes Projekt (von Carl Rychner und Hermann Gauss?). Auftragsprojekt 1858 von Ferd. Stadler (Zürich). Neubau 1860–1863 nach Plan von J. J. (II.) Stehlin. Projekt 1878, die Universität hierher zu verlegen. Zuletzt (bis 1967) für Sanitätsrekrutenschule genutzt (Lit. 13).

1863 Unterkunft für Infanterie und Artillerie mit Einbezug der Klosterkirche (Unterteilung in Stockwerke). Breitgela-
199 gerter Bau in der Kleinbasler Rheinfront. Einfache, klassizistisch-neugot. Fassaden mit zinnenbewehrten Ecktürmen. Haupteingang mit Treppenhalle in der Mittelachse. Durchgang zum weiträumigen Exerzierhof mit **Brunnen** (Pferdetränken teilweise erhalten), gerahmt von Nebenbauten. An der NW-Seite **Pferdestallungen** sowie **Reithalle** (*Klybeckstrasse* Nr. 1 b) mit offenem Dachstuhl; Umbau und Aufstockung von K. Leisinger, Bb 1922. Lit. 1) Sattler 1875, 1-I-8. 2) Reese 1881, S. 19. 3) Stehlin 1893, S. 11–12. 4) Burckhardt 1901, S. 278, 279; 1903, S. 242. 5) Merian 1902, S. 114, 164, 166, 189. 6) Kaufmann 1936, Nr. 73. 7) *Kdm BS* IV (1961), S. 22 ff. 8) Germann 1967, Nrn. 67, 78. 9) Fürstenberger 1974, S. 72–74. 10) Brönnimann 1973, S. 124. 11) *BN* 22.9.1963. 12) Hauser 1976, S. 112, 173, 303. 13) *Tages-Anzeiger-Magazin*, Zürich, 1985, Nr. 47, S. 36–41.

Nr. 25 Klingental-Turnhalle, erb. 1891–1892, am Ort der Eidg. Turnfeste 1835, 1841, 1848 und 1860. A: H. Reese. Verputzter Backsteinbau mit eisernen Stützen und Dachträgern. Büsten der
22 Turnpioniere A. Spiess und D. Ecklin, 1892 von A. Heer. «Muster einer Vereinsturnhalle» (Lit. 2, 1893). Um- und Anbau 1934. Lit. 1) *Die Turnhalle im Klingentale* zu Basel, 1892. 2) *Schweiz. Turnzeitung* 1892, S. 177 f., 187 f.; 1893, S. 127 f. 3) *BN* 31.5.1892. 4) *G. G. G. 1977*, S. 24. **Nr. 30** Mehrfam'reihenhaus. A und B: E. Pfrunder. Bb 1911. **Nr. 32** Mehrfam'reihenhaus. A: J. Freudiger. B: Buchdrucker A. Apel. Bb 1925. **Nrn. 34–36** siehe *Untere Rebgasse* Nr. 23–31.

Kaufhausgasse
Siehe *Freiestrasse* Nrn. 68–74.

Kembserweg → *Iselin*
Angelegt 1893 zur Erschliessung von Land, welches Bandfabrikant J. J. Linder zwecks Erstellung von Arbeiterwohnungen weiterverkaufte. Einheitl. gestaltete Mehrfam'reihenhäuser mit Vorgärten. SbA: L 81.
Nrn. 5–7 Doppelmehrfam'haus. A und B: Bm J. Böhmler. Bb 1894. Nr. 7 mit Schmiedewerkstatt. **Nrn. 9–15** Erb. um 1895. Sichtbacksteinfassaden. **Nr. 17** A und B: J. J. Schmid. Sichtbacksteinfassade. Bb 1895. **Nr. 19** A: Zm J. Degen. Bb 1895. **Nr. 21** Mit Hinterhaus. A: G. Doppler? B: Bm F. Appiani. Bb 1912. **Nrn. 6–12** Erb. 1895–1896. A: Bm J. Reck. **Nrn. 14–22** A: Bm J. Argast. B: P. Schaub. Bb 1896. **Nr. 24** Mit Ladengesch. A: Zm J. Roos. Bb 1895.

1 **Kleinhüningerstrasse** → *Kleinhüningen*
Erste Ausbauetappe 1859. Korrektion 1895–1896 der ehem. «Landstrasse» zur Strasse mit «städtischem Verkehr» und Niveauanhebung, entsprechend der 1885 erbauten **Brücke** über die *Wiese* (Holzbrücke von 1861 mit Sprengwerk und 2 Stützen ersetzt 1885 durch eisernen Parabelträger mit Fachwerk von A. Schmid & Cie, Romanshorn; verstärkt 1913, später durch Eisenbeton-Konstruktion ersetzt). Tramlinie 1897. Entlastung vom Durchgangsverkehr nach dem Ausbau der *Gärtnerstrasse* 1930. Mehrfam'reihenhäuser. SbA: X 6. Lit. 1) Hugger 1984, S. 75.
Nr. 151 Erb. 1902–1903. A und B: Bm F. Lohn. 1912 Einbau der Wirtschaft Rastatterhof. **Nrn. 157–159** Erb. 1903. **Nrn. 163–173** Erb. 1898–1899. A: D. Kessler. B: Bm Gutekunst & Meier. Sichtbacksteinfassaden. Teilw. mit Nebenbauten (hofseitige Werkstätten, Kleintierstallungen). **Nrn. 175–181** Erstellt vor der Kanalisation: Waschhäuser mit Zisternen gehörten zum Bauprogramm. In der Durchfahrt von Nr. 181 vier grosse Tafelbilder mit Schneelandschaften. **Nrn. 189–203** Erb. 1893–1894. A und B: L. Saur. Eines der ersten typischen Mehrfam'reihenhaus-Ensembles dieser Strasse auf bereits zurückverlegter Baulinie. Sichtbacksteinfassaden. Abg. **Nr. 162** Mit Büro und Werkstatt, erb. 1928. A: E. Rehm. B: Bm C. Egler. Baumeisterbetrieb. Zeittypischer Eisenbetonbau mit Flachdach und Steghohlkörperdecken, System Ottiker. **Nrn. 164–172** Zementfabrik T. & A. Strübin (um 1900). Abg.

Kleinriehenstrasse → *Hirzbrunnen*
100 Anlage 1925–1926. **Nrn. 1–29** Einfam'-
101 Genossenschaftsreihenhäuser, erb. 1927–1928. A: H. Bernoulli, A. Künzel. **Nr. 30** (früher *Riehenstrasse* Nr. 74).
100 Ehem. Hirzbrunnen-Gut. Villa erb. 1861. A: O. Schönberger. B: Bandfabrikant Peter Vischer-Burckhardt (Lit. 3) 1880 Erkeranbau, A: Vischer & Fueter. Die engl. Parkanlage mit Teich, Delphinbrunnen und Grotte wurde nicht öffentlich (siehe *Hirzbrunnenschanze*), aber in den Spitalbetrieb integriert.
101 **Kath. Clara-Spital**, erb. 1926–1928. A:
107 G. Doppler & Söhne. B: Kongregation der Barmh. Schwestern in Ingenbohl, ab 1928 Clara-Spital AG. Schlossartige Repräsentation; Art-Déco-Details. Hauskapelle im 1. Obergesch. 150 Betten. Laubenfassade gegen den Park. Ausbau des SW-Flügels 1939–1940. A: G. Doppler & Söhne. Lit. 1) *FBD* 1918, S. 21. 2) His 1929, S. 62. 3) *Werk* 17 (1930), S. 265 ff. 4) *FBD* 1950–1953, S. 61. 5) Klemm 1952, S. 188. 6) Brönnimann 1982, S. 30. 7) Meier 1984, S. 413–414. **Nrn. 50–76** Siehe *Hirzbrunnenschanze*.
Klein-Riehen (Äussere Baselstrasse Nrn. 391–395, Gem. Riehen). Landsitz
1 Bäumlihof, 17.–19. Jh., mit Parkanlage,
107 darin Villa Klein-Riehen, erb. 1879 als

200 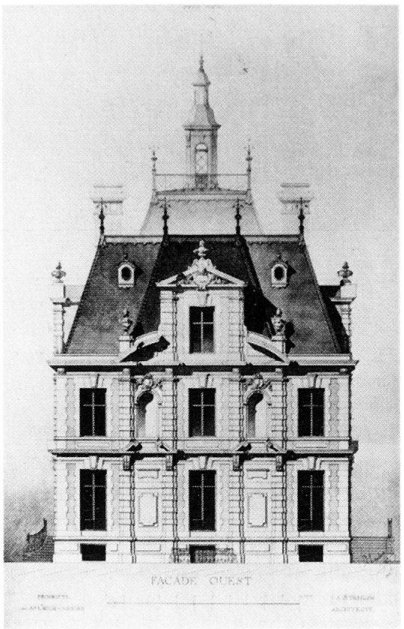

Sommersitz «im Style Louis XIII». A:
200 J.J. (II.) Stehlin. B: J.R. Geigy (1830–1917). Abg. 1951. Kleinvilla und Portierhaus, erb. 1891–1892. A: F. Stehlin. Lit. 1) Lambert-Rychner, Taf. 47–49. 2) Stehlin 1893, S. 85–86. 3) His 1929, S. 155. 4) *Basel 1943*, S. 40. 5) *BSt* 1972, S. 41–57. 6) Brönnimann 1973, S. 112–113, 117. 7) *BAK* 1977, 8/1. 8) *Gärten 1980*, S. 64–65. 9) Maurer 1980, S. 157–158. 10) Brönnimann 1982, S. 68–69.

Klingelbergstrasse → *Vorstädte, Am Ring*
Verlauf an der Aussenseite der im Zus'hang mit dem Franz. Bahnhof (*Spitalstrasse* Nr. 41) errichteten Befestigung, abg. 1874–1876. Dabei Ausgleich des Niveaus und Bau der Nrn. 35–41, 53–55. Lit. 1) Schneider 1890, S. 20. 2) Vögelin 1968, S. 25.
Nrn. 1–5 Ein- und Mehrfam'reihenhäuser, erb. 1862, 1870. Nr. 1 Wohnhaus des Arch. P. Reber. Teilw. abg. **Nr. 9** Mehrfam'haus, erb. 1861. A: Asphaltleger C. Studer. **Nr. 25** Einfam'reihenhaus. A: R. (II.) Aichner. B: F. Bader. Bb 1890. **Nrn. 27–29** Mehrfam'reihenhäuser. A: E. Götz. B: A. Bachofen und Bm F. Albert. Bb 1889. **Nr. 31** Einfam'reihenhaus. A und B: E. Götz. Bb 1889. **Nrn. 35–41** Mehrfam'reihenhäuser, erb. 1877. A und B: Bm A. Bachofen. **Nr. 43** Mehrfam'reihenhaus. B: M. Sommer. Bb 1877. Malerwerkstatt, erb. 1873. **Nrn. 53–55/** *Maiengasse* Nr. 2. Mehrfam'reihenhäuser erb. 1872. A und B: Bm A. Bachofen. **Nr. 57** Einfam'reihenhaus. A: Vischer & Fueter. B: Hahn. Bb 1877. Später Pfarrhaus. Anbau mit Kinderlehrzimmer 1907. A: C. Leisinger. **Nrn. 69–71** Siehe *Friedensgasse* Nr. 1. **Nr. 77** Mehrfam'reihenhaus mit Vorgarten. B: Roth. Bb 1889. Sichtbacksteinfassade. **Nr. 83** Mehrfam'reihenhaus. A und B:

Bm D. Meyer. Bb 1902. **Nrn. 85–97** Mehrfam'reihenhäuser. A und B: Bm D. Meyer. Bb 1901, 1898.
Nr. 16 Siehe *Bernoullistrasse* Nrn. 30–32. **Nr. 80** Physikal.-chem. Institut der Universität, erb. 1925–1926 A: T. Hünerwadel. Bauplastik von K. Gutknecht und O. Roos.

Klingental → *Kleinbasel*
Ehem. Industriequartier mit 4 Mühlen an 3 Armen des *Riehenteichs*. Lit. 1) *Festbuch 1892*.
Nr. 19 Kleines Klingental, ehem. Dienstleute- und Wirtschaftsbauten des Klosters Klingental (*Kasernenstrasse* Nr. 23). 1911 Platzanlage an der Ausmündung der *Kasernenstrasse;* darauf **Brunnen** (dat. 1866). Seit 1929 Sitz der Denkmalpflege (vgl. Kap. 1.3.7). 1937–1938 Ren. A: R. Grüninger. 1941 Eröffnung des Stadt- und Münstermuseums. Lit. 1) Merian 1902, S. 114, 164, 166, 199. 2) Blum-Nüesch 1913, S. 144–145. 3) *NZ*-Sondernummer, 11.3.1939. 4) *Kdm BS* IV (1961), S. 22, 28, 73 ff. 5) *SKF* Nr. 18. **Nr. 18** Mehrfam'reihenhaus. A und B: E. Pfrunder. Bb 1915. **Nr. 20** Hotel und Restaurant. Klingental A: E. Pfrunder. Bb 1911. Figuren- und Wappenrelief.

Klingentalgraben → *Kleinbasel*
Erstellung des Schindangerweges 1843. Neuer Name und Ausbau 1860–1863. Reihenhäuser, teilw. mit tiefen Vorgärten. SbA: P 7. **Nr. 15** Mehrfam'reihenhaus, erb. 1864–1865 von J. Biedert. **Nr. 33** Einfam'reihenhaus. A: Bm J. J. Gutekunst. B: Dr. med J. Fahm. Sichtbacksteinfassade. Bb 1891. **Nr. 35** Einfam'reihenhaus. A: W. Fichter und R. Sandreuter. B: J. Haug. Bb 1898.

Klingentalstrasse → *Clara*
Angelegt 1860–1865, zwischen Bläsitor (*Untere Rebgasse*) und *Claragraben*, unter Aufhebung des Mördergässchens. Baulinien und Ausbau zwischen *Claragraben* und *Hammerstrasse* 1863–1864. Trottoirs 1873. Vorw. Mehrfam'reihenhäuser. SbA: P 26. Lit. 1) Kaufmann 1936, Nr. 22.

202

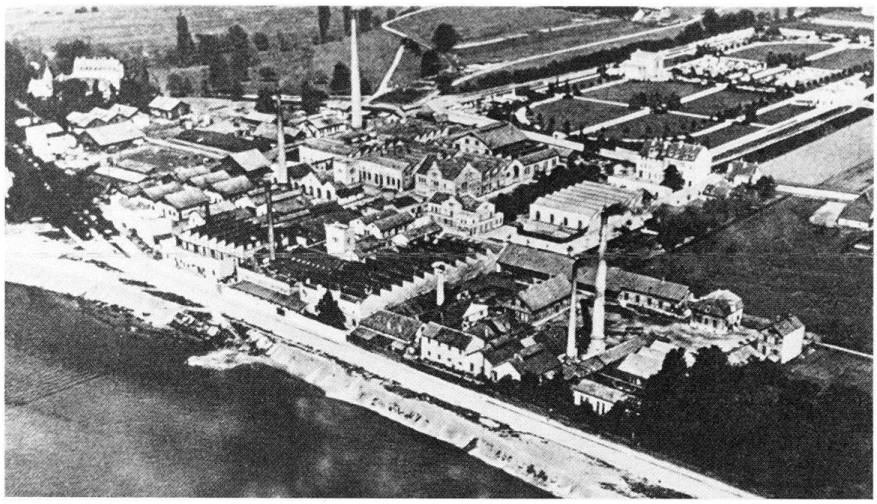

Nr. 7 Mit Hintergebäude (Malerwerkstatt). A: R. Saur. B: C. Thierer. Bb 1890. **Nr. 13** Magazin der Florettspinnerei Ryhiner & Söhne. A: Bm J. Zehnder. Bb 1880. Die «Fernheizung» mittels Dampfleitungsrohr durch die Strasse vom gegenüberliegenden Kesselhaus (*Rappoltshof*) her (Bb 1885) wurde nicht bewilligt (vgl. *Ochsengasse* Nr. 12). SbA: P 26. **Nr. 25**/*Sperrstrasse* Nr. 46/*Claragraben* Nr. 120. Seidenbandfabrik Sarasin und Horandt & Müller. Erste Anlage mit Dampfkessel erb. 1852. Ausbau 1857–1858 sowie 1867 von F. Lotz und 1871. Abg. Lit. 1) *DV* 1858–1880. 2) Brönnimann 1973, S. 161. 3) Germann 1977, S. 149.

Klosterberg
Siehe *Elisabethenstrasse* Nrn. 16, 18.

Kluserstrasse → *Bachletten*
Querachse im Paulusquartier (siehe Kap. 2.10.8). Einfam'reihenhäuser mit Vorgärten. **Nr. 1** Siehe *Neubadstrasse* Nrn. 21–25. **Nr. 2** A: J. Meyer. B: L. Hartmann. Bb 1904. Innenumbau 1912. Jugendstil-Einfriedung. Kunstvolles Schmiedeeisen-Gartentor. **Nr. 10** A: H. Flügel. B: K. Kramer, Vizedir. des Schweiz. Bankvereins. Bb 1903. Verandaanbau 1907. **Nr. 12** A und B: Bm G. Höchli. Bb 1907. **Nrn. 14–16** A: E. Dettwiler. B: A. Haberbusch. Bb 1909. **Nr. 24** Erb. 1925. A: R. Sandreuter **Nr. 26** Erb. 1926. A: Widmer & Calini.

Klybeckstrasse → *Matthäus, Klybeck*
Früher Bläsistrasse. Wichtige Ausfall-
1 strasse von Kleinbasel (Bläsitor, abg.
31 1867. Lit. 1, 5, 6) nach dem Klybeckschlösschen (Nr. 248). Pappelallee gefällt 1883. Korrektion 1897; in der Folge systematische Auswechslung des Baubestandes: Die Baufirmen und Arch. J. J. Gutekunst, A. Marxer, G. Stächelin, H. Steuer und G. Wydler erwarben grosse Grundstücke zwecks Parzellierung für Mehrfam'häuser (vgl. Nrn. 72–126). Lit. 1) Schneider 1890, S. 109, 110. 2) *BN* 7.12.1883. 3) *BJb* 1897, S. 278. 4) *BJb* 1910, S. 264. 5) *Kdm BS* I (1932), S. 190. 6) Kaufmann 1936, Nr. 21. **Nr. 1b** Siehe *Kasernenstrasse* Nr. 23. **Nrn. 5–11** Erb. 1887–1888. A: G. Stächelin. **Nrn. 27, 29** Mit Ladengesch. A: R. Linder. Flankenbauten der *Kandererstrasse* (Nrn. 35, 36), mit reichem Dekor; die sich gegenüberliegenden Eingänge mit Felsattrappen. Bb 1897, 1899. Lit. 1) Brönnimann 1973, S. 110. **Nrn. 31–33** Mit Ladengesch. A: Bm D. Maier. Bb 1893, 1892. **Nr. 59** A: J. Schwarz. B: Gemeinschaft Evang. Taufgesinnter. Bb 1901. **Nrn. 71–73** A und B: Bm F. Rinderspacher. Sicht-

201

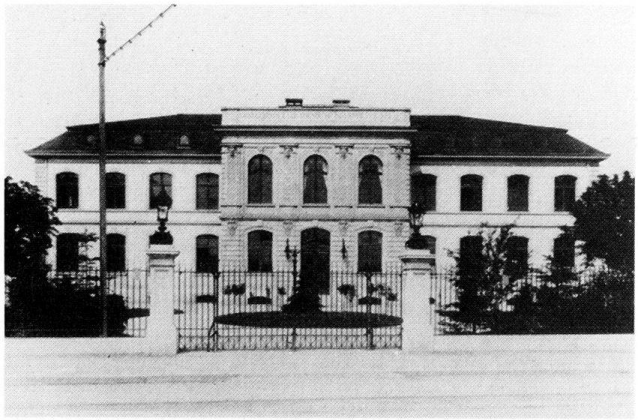

203

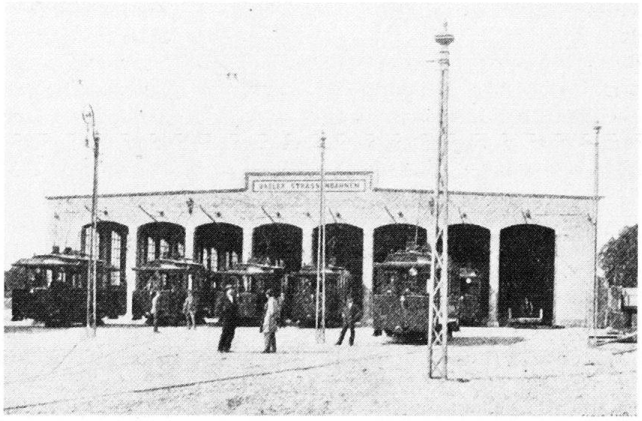

204

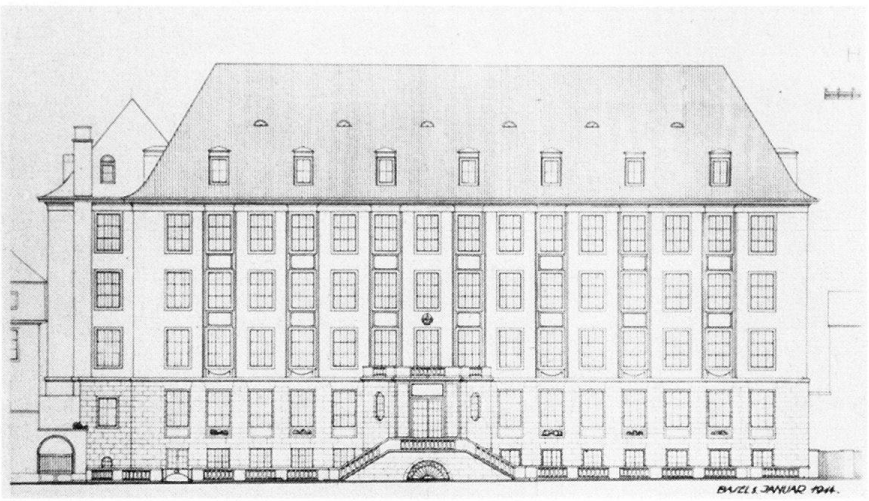

backsteinfassaden; später aufgestockt. Bb 1897. **Nr. 83**/*Bläsiring* Nr. 50 Wohn- und Gesch'häuser. A: H. Weissenborn. B: F. Dannacher. Art-Déco-Details. Ekke akzentuiert mit Eisenbetonbalkonen und Pfeiler, der eine St. Blasius-Figur tragen sollte. Bb 1927, 1929. **Nr. 95** Evang.-ref. Gemeindehaus St. Matthäus. A: Suter & Burckhardt. Im Erdgeschoss alkoholfreies Restaurant, im Hof Saal mit 750 Sitzplätzen. Bb 1923. **Nr. 99–101** Mit Ladengesch. A: R. Linder. Bb 1899. **Nr. 107** A: E. Gebhardt. B: W. Trautwein, Lützelschwab, J. Fr. Meier-Ischer. Bb 1898. **Nr. 115** Dreirosenschulhaus mit Turnhalle; erb. 1906. A: K. Leisinger. Werkstücke aus Vogesen-Molasse. Jugendstileinfriedung. Lit. 1) *BJb* 1906, S. 243. 2) Baudin 1907, S. 418–422.

13 **Nrn. 141–151** Chem. Fabrik. Verlegung
202 des Laboratoriums von der *Unteren Rebgasse* hierher. 1873 Firma Bindschedler & Busch. 1884 (Aktien-) Gesellschaft für Chem. Industrie in Basel (Ciba). Entwicklung zum grössten Betrieb der schweiz. Farbstoffindustrie. Verw'gebäude erb. 1905–1906. A: F.
201 Stehlin. Barockpalais mit grosser zentraler Oberlichthalle. Umgeb. 1915–1916, 1932–1933, 1939–1940. Zahlreiche Fabrikhallen erb. 1903–1921. A: F. Stehlin. Lit. 1) *BJb* 1918, S. 324. 2) Mangold 1933, S. 77–83. 3) *BN* 31.5.1941. 4) *Ciba-Blätter* 5 (1947), S. 1122–1123; 13 (1956), S. 5. 5) *NZ* 18.7.1956.

Nrn. 241–255 Mit Quartierwirtschaft Platanenhof. A: C. Dinser. B: Bm A. Bolliger. Bb 1909, 1904, 1903, 1909.

Nrn. 14–16 A: Bm J. Zehnder. Sichtbacksteinfassaden. Bb 1896. **Nr. 34** Siehe *Sperrstrasse* Nrn. 3–7. **Nrn. 44–50** A: Bm J. J. Gutekunst. Bb 1891, 1893. **Nrn. 72–74** Mit Ladengesch. A: J. U. Hammerer. B: A. Eichin. Bb 1906. Lit. 1) *BJb* 1907, S. 265; 1908, S. 330. **Nrn. 76–78** A: Bm Keckeis & Bay. Sichtbacksteinfassaden. Bb 1892. **Nrn. 82–92** A: Bm A. Marxer. Bb 1893, 1896, 1895, 1896. **Nrn. 94–98** Siehe *Oetlingerstrasse* Nrn. 68–76. **Nrn. 118–120**/*Oetlingerstrasse* Nr. 63. A: Bm L. Pfulmann. B: U. Dirnhold. Sichtbacksteinfassaden. Bb 1898. **Nr. 122** A: Bm J. Reck, D. Faitsch. Sichtbacksteinfassade. Bb 1896. **Nrn. 124–126** A und B: Bm A. Marxer. Sichtbacksteinfassaden. Bb 1898. **Nrn. 212–218** Depot Klybeck der Basler
203 Strassenbahnen, erb. 1897. Halle mit Oblichtern für 48 Wagen (acht Geleise), rückseitig Reparaturwerkstätte. Sichtbackstein-Flügelbau mit eiserner Dachkonstr., für Büros, Magazin und Werkstätte 1899. A: V. Flück. Umbau des Depots in Reparatur- und Revisionswerkstätten 1909. Erw. 1922 und 1928. Magazinschuppen (Nr. 218). A: K. Leisinger. Bb 1905. Lit. 1) *SBZ* 27 (1896), S. 158; 30 (1897), S. 150, 151, 159; 33 (1899), S. 63. 2) Pleuler 1970, S. 18, 88, 89. **Nrn. 222–226** Mehrfam'reihenhäuser. A: Vischer & Fueter. B: Basler Strassenbahnen. Bb 1897. Abg. 1978. Lit. 1) Brönnimann 1973, S. 105. 2) *BAK* 1980, 3/1. **Nrn. 228–232** A: R. Saur. Bb 1893. **Nr. 242** A: Fr. Greulich. B: Bm P. de Franceschi. Bb 1900. **Nr. 248** Ehem. Klybeckschlösschen. 16. Jh.; Türmchen umgestaltet um 1870 (Fassadenmalerei, Uhr). Abg. 1955. Lit. 1) *Basel 1895*, S. 50. 2) *Kdm BS* I (1932), S. 118. 3) *BAK* 1975, 9/1. 4) Hugger 1984, S. 13, 15, 72–73.

Kohlenberg → *Grossbasel*
Stark ansteigende Verbindung zwischen *Steinenberg* und *Leonhardsgraben*, einst Teil der inneren Stadtbefestigung (Lit. 2). Korrektionen um 1850, um 1860, 1865, 1885–1885 mit Ausbau der Treppenanlagen; 1905 (beim Bau von Nr. 17). 1902 Ausgleichsarbeiten gegen den *Steinenberg* bei der Anlage der Tramgeleise. SbA: J 24. 1922 Wettbewerb für plastischen Schmuck. Ausführungspreis Carl Burckhardt († 1923), der die
15 Aufstellung des **Ritters Georg** (Bronze) nicht mehr erlebte (Lit. 4–7). Lit. 1) Schneider 1890, S. 88, 101. 2) *Kdm BS* I (1932), S. 163, 176, 222, 307. 3) Kaufmann 1936, Nrn. 42–43. 4) Barth 1936, S. 20, Abb. 69, 70. 5) *Basel 1952*, S. 132. 6) Burckhardt 1956, S. 199. 7) Christ 1978. 8) Maurer 1980, S. 113.

Nr. 17 Töchterschule (heute Gymnasium), Erw'bau der Schule an der *Kanonengasse* Nr. 10; erb. 1904–1906. A: T. Hünerwadel. Bauplastik von A. Heer und Otto Kappeler. Städtebaulicher
205 Akzent in dominierender Lage in der Achse Steinenberg–Kohlenberg. Malerische Gruppierung mit Uhrturm und hohen Mansarddächern, Fassaden aus gelblichem Dürkheimer Sandstein. Lit. 1) *BJb* 1905, S. 257; 1907, S. 285. 2) *SBZ* 68 (1906), S. 4–9. 3) Baudin 1907, S. 412–415. 4) Brönnimann 1973, S. 132. **Nrn. 23–29** Ensemble klassiz. Mehrfam'reihenhäuser, erb. 1853–1854. Nrn. 25 und 27 von F. Lotz. Lit. 1) Maurer 1980, S. 113. Magazingebäude (ohne Nr.), erb. 1842. A: C. Riggenbach; abg. Lit. 1) Bucher 1985, Nr. 13.

Kohlenberggasse → *Vorstädte*
Früher Henkergässlein genannt. Baulinien 1872, Korr. bis 1892. SbA: L 3.

Nr. 10 Frauenarbeitsschule. Wettbewerb 1912. Von 44 Projekten prämiiert: 1. H. Bernoulli (Basler Bauges.). 2. J. Hagen. 3. H. Bender. 4. E. Faesch. Ankauf W. Meyer (Basel, z. Z. Dresden).
204 Ausf. von H. Bernoulli. Bb 1914. Tragkonstr. aus Eisenbeton. Bauplastik von A. Heer. Lit. 1) *SB* 4 (1912), S. 428; 5 (1913), S. 16, 48, 316. 2) *Werk* 5 (1918), S. 80–81.

Kohlenplatz
Siehe *Viaduktstrasse* Nr. 10.

Kornhausgasse → *Vorstädte*
Planung 1860, Anlage 1864 als «Schützengasse». Neuer Name 1871. Baulinien 1883. SbA: L 7. **Nrn. 10–16** Mehrfam'reihenhäuser, erb. 1860–1865.

205

206

207 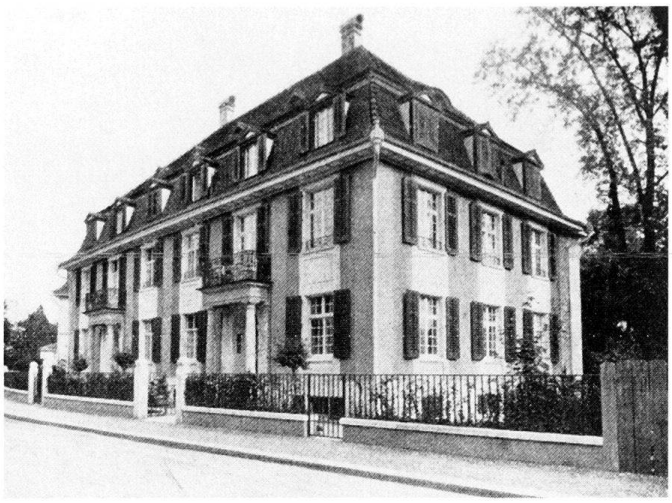

Kraftstrasse → *St. Johann*
Geplant 1901, erstellt 1903. Mehrfam'reihenhäuser mit schmalen Vorgärten. SbA: K 62. **Nr. 1**/*Lichtstrasse* Nr. 11. B: R. Sutter. Bb 1903. **Nrn. 3–5** B: A. Kaufmann. Bb 1903. **Nrn. 7–9** A: Bm A. Vogt. B: F. Hartmann. Bb 1910. **Nr. 11** B: F. Hartmann. Sichtbacksteinfassade. Bb 1903. Durchfahrt zu den Werkstätten. Kleinkinderschule 1906. **Nr. 17** A: C. Dinser. B: Mm J. Pesenti. Sichtbacksteinfassade. Bb 1903. **Nrn. 6–12** Mit Hintergebäuden. A und B: Bm F. Walter. Bb 1902, 1903. **Nrn. 14–16** Mit Hintergebäuden. A: Bm P. Haenel. Bb 1903.

Krautgasse
Siehe *Bonergasse.*

Kronengasse
Siehe *Fischmarkt, Marktgasse.*

Lagerhausstrasse
Siehe *Zeughausstrasse.*

Landskronstrasse → *St. Johann*
Erb. 1876. Mehrfam'reihenhäuser mit Vorgärten. Lit. 1) Vögelin 1968, S. 27. **Nr. 1** Siehe *Elsässerstrasse* Nr. 57. **Nrn. 23–27** A: Bm M. Braun. Im Hof Schmiede- und Wagnerwerkstatt. Bb 1895, 1897. **Nr. 37** Mit Restaurant Landskrongarten. A und B: Bm M. Braun. Bb 1898. **Nr. 87–91** Eckhaus mit Ladengesch. A: E. Grether. B: Bm W. Müller. Bauplastik (Kartuschen, Störche). Bb 1905, 1906. **Nr. 24** A: Bm F. Albert. B: B. Häring. Bb 1898. **Nr. 26–28** A und B: Bm F. Engler und Buess. Bb 1896. **Nr. 32** Mit Ladengesch. A und B: Bm F. Engler und Buess. Sichtbacksteinfassaden. Bb 1896. **Nrn. 36–38** A und B: Bm F. Engler. Sichtbacksteinfassaden. Bb 1898. **Nr. 42** A: Bm F. Engler. B: L. B. Zahnder. Im Hintergebäude Sattlerwerkstatt. Sichtbacksteinfassade. Bb 1898. **Nr. 44** A: C. Dinser. B: A. Bacher. Bb 1908. **Nr. 46** A: U. Hammerer. B: J. Katzenmeier. Bb 1910.

Lange Erlen
Siehe *Erlenparkweg.*

Lange Gasse → *St. Alban*
Ausbau 1866–1867. Verbreit. 1871. Vorw. Einfam'reihenhäuser. SbA: N 21.
Nrn. 7–9 Mehrfam'häuser. A und B: Bm R. Stünzi. Bb 1892. **Nrn. 11–13.** Mehrfam'häuser. Nr. 11: A: Bm D. Sprüngli. Bb 1862. Erkeranbau 1881. **Nrn. 15–19** Erb. um 1865. Nr. 17 aufgestockt 1901. **Nr. 21** Pfarrhaus St. Jakob. Bb 1864. **Nr. 23** An Nr. 21 angeb. A: W. Dejosez. B: Raillard. Bb 1871. 1897 Erkeranbau. A: Vischer & Fueter. **Nrn. 33–43** Reihenfam'häuser. A: L. Friedrich. Nrn. 33–35 erb. 1863; abg. Nrn. 41–43 Bb 1873. **Nrn. 47–51** Siehe *Hardstrasse* Nr. 4.
Nrn. 4–8 A: K. A. Burckhardt. Bb 1910. Lit. 1) *BJb* 1912, S. 306. **Nr. 10** A: K. A. Burckhardt. B: Kfm Max Geldner. Bb 1911. **Nr. 80** Abg. Lit. 1) Brönnimann 1982, S. 78. 2) *BAK* 1982, 7/2. **Nrn. 84–86** Ehemaliger provis. Bahnhof der SCB, erb. 1854. A: L. Maring und C. von Etzel. Erw. 1855: Botenhalle, Polizeilokal, Reparaturwerkstatt. Einsteighalle 1857. Aufhebung 1860. Siehe *Bahnareal.* Lit. 1) Stutz 1976, S. 109. 2) Meles 1984, S. 29–30. 3) Meles 1985, S. 9. **Nrn. 84–86** Abg. Lit. 1) Brönnimann 1973, S. 64. 2) *BAK* 1980, 12/2. 3) Brönnimann 1982, S. 60, 73. 4) Meles 1984, S. 30. **Nr. 88** Eigenes Wohnhaus des Arch. Eduard Vischer. Bb 1878. Abg. 1982. Lit. 1) Brönnimann 1982, S. 47, 51. 2) *BAK* 1982, 3/2. **Nr. 90** Villa, erb. um 1870. Lit. 1) Germann 1977, S. 145.

Laufenstrasse → *Gundeldingen*
Mit Trottoirs und Dohle angelegt ab 1895 von der Basler Immobilien-Ges. Bis 1907 als Privatstrasse von den Anwändern unterhalten; 1914 aber immer noch «auf dem primitivsten Niveau städtischen Strassenbaus». Mehrfam'reihenhäuser mit Vorgärten. SbA: O 46. **Nrn. 9–13** A: C. Dinser. Bb 1901. **Nrn. 15–21** A und B: Bm Simon & Mürner. Bb 1905. **Nr. 25** A: Bm A. Lang. B: J. Chappel. Bb: 17.8.1906. Reich dekorierte Fassade, aber schlechter Grundriss. **Nrn. 27–29** A: C. Dinser. B: Bm J. Mühlbach. Schlusssteinplastiken. Bb 1902. **Nr. 18** Wohnhaus, Depot und Kesselhaus. A: A. Zimmermann, Spezial-Büro für Brauerei- und Mälzerei-Anlagen (Freiburg i. Br.). Ausf.: Bm R. (II.) Aichner. B: Brauerei Feldschlösschen. Bb 1899. **Nrn. 20–26** A: E. Grether. B: Bm J. Old. Ausf. von den Jugendstil-Plänen abweichend. Bb 1906. **Nrn. 62–64** A und B: Bm W. Mönch & Wörner. Bb 1904.

Laupenring → *Bachletten*
Angelegt 1903. SbA: L 107. **Nrn. 135–147**/*Neubadstrasse* Nrn. 110–118. Dreifam'reihenhäuser. A: H. Flügel. B: Bm A. Vogt. Bb 1910, 1911. **Nrn. 154–174, 176–190**/*Bristenweg* Nrn. 15–31, 14–30/*General Guisan-Strasse* Nrn. 61–79. Ensemble aus 5 Reihenhausgruppen. A: H. Bernoulli und E. Eckenstein. B: Eigenheim-Kolonie kfm. Angest. Bb 1920. Zweigesch., kleine Grundrissvarianten. Gleichartige Fortsetzung: **Nrn. 142–150,** erb. 1927. A: Eckenstein & Kehlstadt, Mitarbeit E. Kelterborn.

Lautengartenstrasse → *Vorstädte*
Planung 1907 durch die Basler Bauges., Kantonsing. H. Bringolf und R. Sarasins Erben. Wohnstrasse mit gekrümmtem Verlauf, im Gegensatz zu der hier durch Volksabstimmung verworfenen grossen Verkehrsachse zwischen *Freier Strasse* und *St. Alban-Anlage* (vgl. *Dufourstrasse*). SbA: N 50. Lit. 1) *BJb* 1909, S. 356.
206 **Nr. 7** Eigenes Wohnhaus des Arch. J. J. E. Vischer, Teilhaber von Burckhardt, Wenk & Cie. Bb 1910. Abg. 1977. Lit. 1) *BJb* 1912, S. 305. 2) *SB* 4 (1912), S. 213–219. 3) *BAK* 1978, 2/2. 4) Brönnimann 1982, S. 108, 119–120. **Nr. 23** Siehe *Malzgasse* Nr. 24. **Nr. 2** Einfam'haus, erb. 1926–1927. A: R. Christ. **Nrn. 4–14**
207 Doppel- und Reiheneinfam'häuser, erb.

1910. A: Suter & Burckhardt. Lit. 1) *SBZ* 61 (1913), S. 90.

Lehenmattstrasse → *Breite*
Ausbau des Teilstücks zwischen *Farnsburgerstrasse* und Nasenweg 1877. Entlang des *St. Alban-Teiches* **Badanstalt** sowie **Bleiche** und Holzplatz. Ausbau zur Hauptstrasse bis Redingstrasse 1927–1928 und Bebauung vorw. mit Mehrfam'reihenhäusern mit Vorgärten. **Brunnen** mit Engel und Delphin, gegossen 1874; von der *Stadthausgasse* hierher versetzt 1929. SbA: N 11.
Nr. 39 Siehe *Froburgstrasse* Nrn. 20–24. **Nrn. 49–51** Zweifam'reihenhäuser. A und B: Bm J. Glaser. Bb 1892. **Nr. 69–71** A: Bm J. Mantz. B: H. Bürgin. Bb 1876. **Nrn. 77–83** Erb. 1895. A und B: Bm A. Bolliger. **Nrn. 89–95** A und B: Bm A. Bolliger und A. Schnetzler. Bb 1896, 1899. **Nr. 101** Kinderheim Bethesda. A: Vischer & Fueter. Bb 1897. Veranda 1926. **Nrn. 139–141** A: E. Grether. Bb 1907. Ladengesch. 1937. **Nrn. 147–149** A und B: E. Grether. Bb 1909. **Nr. 161** Mit Hintergebäude. A: W. Dietrich. B: E. Dietrich. Bb 1905. **Nrn. 255–267** Siehe *Birsstrasse* Nrn. 202–216. **Nr. 353** Apparatebau- und Isoliermaterialienfabrik Emil Häfely, gegr. 1904. Langgestreckte Fabrikhalle mit Obergaden, erb. 1916. Zweigesch. Fabrikhalle erb. 1918–1919. A: Widmer, Erlacher & Calini. Lit. 1) *Werk* 7 (1920), S. 254–255. 2) Mangold 1933, S. 152–156.
Nrn. 142–144 A: H. Nees. B: Allg. Consumverein. Mit Bäckerei. Bb 1910. **Nrn. 178–182** A: M. und F. Rosatti. B: Bm A. Bolliger. Bb 1898.

Leimenstrasse → *Am Ring*
Schnurgerade Ausfallstrasse Richtung Leimental. Anlage 1860, in Zus'hang mit der Korrektion vor dem Leimentor (abgebrochen 1861) und der Planung des Egloff-Platzes (heute *Holbeinplatz*).
90 Formal einheitl. spätklassiz.-neubarokke Bebauung in den 1860er und 1870er Jahren, vorw. zweigesch. Ein- und Zweifam'häuser. Strassenbild ähnlich wie an der *Eulerstrasse* und *Holbeinstrasse*. Makadam-Fahrbahn 1913. SbA: L 6. Lit. 1) Martin-Bernoulli 1929, S. 55. 2) *BAK* 1982, 12/2.
Nr. 1 Abg. Lit. 1) Brönnimann 1973, S. 80. 2) *BAK* 1979, 11/2. **Nr. 13** Mehrfam'reihenhaus. A: W. Fichter. Bb 1879.
208 **Nrn. 15–19** Erb. 1872. A und B: Bm Plattner & Bruckner. Teilw. abg. 1968, 1971. Lit. 1) *BAK* 1982, 12/2. **Nr. 29** Erb. 1872. A und B: Bm Plattner & Bruckner. **Nrn. 33–37** A und B: Bm Bruckner. Bb 1872. **Nr. 47** Herrschaftl. Einfam'haus. Erb. 1873–1874. A: R. Aichner. B: U. Nötzlin. Umbau 1909. A: R. Sandreuter. B: Kfm J. Spira. **Nrn. 49–51** Doppelhaus mit Vorgarten, erb. um 1865. Erw. mit Labor 1898. B: Chemieprof. F. Goppelsroeder. **Nr. 55** Erb.

208

209

1875. A: R. Aichner. **Nrn. 63–67** Ensemble, erb. 1860. Nr. 65: B: J. Zäslin. Nr. 67: A und B: Bm Friedrich & Adam. Nr. 63 umgeb. und aufgest. 1929. **Nrn. 71–79** A: Bm J. Stamm. Bb 1876, 1878. An Nr. 79 Erkeranbau 1898.
Nr. 10 Mehrfam'reihenhaus mit Durchfahrt zu bestehendem Hinterhaus. A: Bm E. Bruckner. Bb 1877. **Nr. 14** A: Bm H. Preiswerk. Bb 1875. Aufgest. 1932. **Nr. 20** Mehrfam'reihenhaus. Bb 1866. **Nr. 22** Mehrfam'reihenhaus mit Durch-
209 fahrt, erb. 1875. **Nr. 28** Erb. 1874. A und B: R. Aichner. **Nr. 30** Erb. 1884. A: R. Linder. Am Kniestock Sgraffitti von H. Sandreuter. Elternhaus von Arch. W. Bernoulli. Abg. 1960. Lit. 1) Brönnimann 1973, S. 85. 2) *BAK* 1975, 3/1. **Nrn. 48–54** A: E. Oelhafen. Bb 1875. An Nr. 48 Dachausbau mit Ornamentband, neues Portal 1909. A: R. Linder und G. A. Visscher van Gaasbeek. B: A. Riggenbach. **Nr. 56** A: H. Preiswerk. B: Schneider. Bb 1878. **Nrn. 58–60** A: W. Fichter. Bb 1878. **Nr. 72** Erb. 1880. A: Bm F. Schweickhardt. Sichtbacksteinfassaden. **Nr. 74** Erb. 1908. A: Romang & Bernoulli. Abg. Lit. 1) *SBZ* 54 (1909), S. 182, 184–185.

Lenzgasse → *St. Johann*
Nrn. 5–37, 2, 6–54 Einfam'reihenhäuser, erb. 1910–1913. A: Basler Bauges. (Läpple, Siber, Stamm). Lit. 1) *BJb* 1911, S. 329; 1912, S. 307; 1913, S. 315; 1914, S. 400. **Nrn. 4–4a** Doppelwohnhaus, erb. 1921. A: E. Heman.

Leonhardsgraben → *Grossbasel*
Urspr. Teil der inneren Stadtbefestigung. Korrektion zwischen *Spalenvorstadt* und *Holbeinplatz* nach Baulinienvorschlag 1891 (Abbruch der Nrn. 16, 18). SbA: L 64. Klassiz. Mehrfam'reihenhäuser. Lit. 1) *BW* 23.8.1948. 2) *BAK* 1978, 6/1.
Nr. 3 Eckhaus, erb. um 1845. A: wohl M. Oswald. Türfüllungen, Balkongitter und Nymphenfigur des Wandbrunnens aus Gusseisen. Lit. 1) Burger 1970, S. 105. 2) *JB* 36 (1974), S. 62–63. **Nrn. 45–47** Truchsesserhof, erb. 1841–1842. A: C. Riggenbach, Ausf.: M. Oswald und J. Tester. Zwei Wirtschaftsgebäude am *Heuberg* Nrn. 28 und 30. Lit. 1) *JB* 36 (1974), S. 63. 2) *BZ* 11.12.1982. 3) Bucher 1985, Nr. 7. **Nr. 2** Eck-Wohn- und Gesch'haus, erb. 1898–1899. A: W. Fichter und R. Sandreuter. B: Kfm Ad. Schmid. **Nr. 34** Wohnh., erb. um 1844. Gartentrakt gegen den *Steinengraben* weitgehend umgeb. 1872. A: J.J. (II.) Stehlin. **Nr. 38a** Klassiz. Anbau am barocken Hauptgeb. Nr. 28. Türblätter mit filigranen Gusseisenfüllungen. Flügelbau aufgestockt 1888.

Leonhardskirchplatz → *Grossbasel*
Ehem. Gottesacker des Chorherrenstiftes St. Leonhard, Ausebnung 1829. Umbau der Friedhofhalle 1842.
Nrn. 1–3 Lohnhof, ehem. Klostergebäude, Sitz des «Lohnherrn», Vorsteher des Städt. Bauamtes ab 1668, der Polizeidir. ab 1821. Proj. und Umbauten 1838, 1842, 1849, 1853. A: Am. Merian. Umbaustudien für das Strafgericht 1851–1855. A: Am. Merian. Bauten für die Strafanstalt (Gefängnis) seit 1835, vor allem 1852 (Am. Merian, C. Wartner) und 1897 (V. Flück). Lit. 1) Schneider 1890, S. 41–42, 80–81, 84–86, 91. 2) *Basel 1895*, S. 40. 3) Merian 1902, 102, 145, 165, 174, 180. 4) Burckhard 1901, S. 267, 279. 5) Burckhard 1903, S. 211, 231–232. 6) Blum-Nüesch 1913, S. 88–89. 7) *Kdm BS* IV (1961), S. 153, 160–163, 259–274. 8) *Basel 1979*, S. 41. 9) Maurer 1980, S. 97.
Nr. 5 Pfarrhelferhaus, erb. 1842. A: Am. Merian. Lit. 1) Merian 1902, S. 138, 160, 162. 2) Burckhardt 1901, S. 270. 3) *Kdm BS* IV (1961), S. 267, 272, 274. 4) Eppens 1964, S. 216. 5) Eppens 1965, S. 74. 6) Maurer 1980, S. 91–92.
Nr. 4 Leonhardskirche. Seit der Reformation 1529 eine der vier Pfarrkirchen

der Stadt. Grössere Umgestaltung des spätgot. Innenraums 1838. Einbau einer neugot. Sängerempore. A: Am. Merian. Schmiedeeiserne elektr. Bel'körper von E. La Roche 1912. Sechs Glasgemälde von B. Mangold 1919–1921. Ren. 1964–1969, Entfernung der Einrichtungen des 19. Jh. Rückversetzung der Sängerempore in die Arkadenflucht, neue neutrale Verglasung. Lit. 1) Merian 1902, S. 174. 2) *Kdm BS* IV (1961), S. 160–163, 165, 203, 207, 219. 3) *UKD* 19 (1968), S. 126–136. 4) *NZZ*, 14.2.1969. 5) Fr. Maurer, St. Leonhard in Basel, *SKF* Nr. 294. 6) R. Suter, *Die St. Leonhardskirche in Basel*, o. D.

Leonhardsstrasse → *Vorstädte*
Der Abschnitt zwischen *Leonhardsgraben* und *Steinengraben*, gepflästert 1842, hiess bis 1862 Missionsstrasse, vgl. Nrn. 14–22. Begehren der Anwohner nach Überbrückung des *Steinengrabens* zwecks besserer Verbindung zum Stadtzentrum 1857. Korrektion bis zur *Mostackerstrasse* 1861–1862, bis *Eulerstrasse* 1869; mit Dohlenverlegung 1880–1881. Kantonsing. H. Bringolf wies 1914 Klagen ab, gab aber zu, «dass Basel in Sachen Strassenbeschaffenheit noch sehr rückständig» sei. Vorw. Mehrfam'reihenhäuser; urspr. Baubestand stark dezimiert. SbA: L 5.
210 **Nrn. 4–8** Musikschule und Konzertsaal. A: F. Stehlin und E. La Roche. Das Wohnhaus von Ratsherr C. Burckhardt (Nr. 8) wurde zum Verw'gebäude umgeb. und der neubarocken Gesamtkomposition angepasst. Grosser, gärtnerisch gestalteter Hof, Einfahrt mit Schmiedeeisentor. Bb 1902, 1903. **Florabrunnen,** Kopie 1903 von L. Friedrich, vorher im Schönen Hof, *Nadelberg* Nr. 8, wo die 1867 gegr. Musikschule ihren ersten Sitz hatte. Lit. 1) *BJb* 1903, S. 273; 1904, S. 313. 2) *NZ* 12.6.1957. 3) Burger 1970, S. 76. **Nrn. 10–12** Wohnhäuser, erb. 1841–1842. A: C. Riggenbach. Nur Nr. 10 ausgef. Lit. 1) Bucher 1985, Nr. 8. **Nrn. 14–22** Ehem. Missionshaus, vgl. *Missionsstrasse* Nr. 21. **Nrn. 24, 24a** Feierabend-Heim. Abg. Lit. 1) *BAK* 1979, 9/1.

Lerchenstrasse → *Bruderholz*
Siehe *Amselstrasse*. **Nrn. 2–4** Zweifam'doppelhaus. A: A. Stöcklin und E. Kramer. B: Bm H. Steuer. Bb 1910. **Bei Nr. 40** Villa, erb. 1860. B: Gutsbesitzer F. Madöry. Stallungen 1889, A: Vischer & Fueter, B: Wwe Kfm Wieland-Gemuseus. Grosse engl. Parkanlage mit Zierbrunnen. Abg.

Lettenweg
Siehe *Hirzbodenweg*.

Leuengasse → *Matthäus*
Angelegt von Arch. Emil Abt 1878. Ein- und Mehrfam'reihenhäuser mit Vorgärten. SbA: P 71. **Nrn. 3–39/** *Breisacherstrasse* Nr. 51. Zweigesch. Arbeiter-Einfam'reihenhäuser. A: H. Tamm und Bm J. J. Gutekunst. B: Privatier Arch. E. Abt. Bb 1885. **Nr. 4** Mehrfam'reihenhaus mit Durchfahrt zu bestehenden Hintergebäuden. Erb. 1888. A: Baufirma Wwe A. Hägin. **Nr. 6** Erb. um 1888. **Nrn. 22–26** Mehrfam'reihenhäuser, erb. 1889–1890. A und B: Keckeis & Bay. **Nr. 28** A: A. Kiefer. B: F. Hayer. Bb 1902. **Nr. 36** Siehe *Erasmusplatz* Nrn. 16–18.

Lichtstrasse → *St. Johann*
Bau- und Strassenlinien zwischen *Elsässerstrasse* und Rhein 1885. Einsprache der Firma Kern & Sandoz (*Fabrikstrasse* Nr. 60) 1889. Erstellung nur bis

210
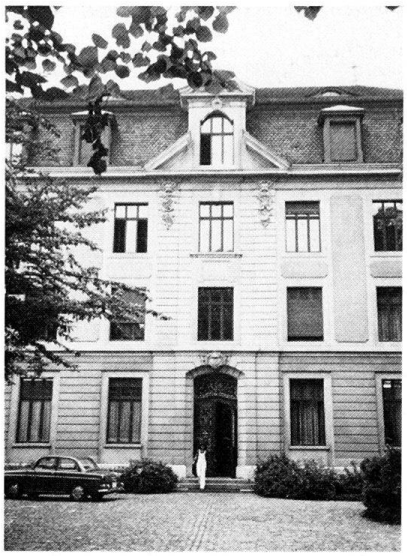

211
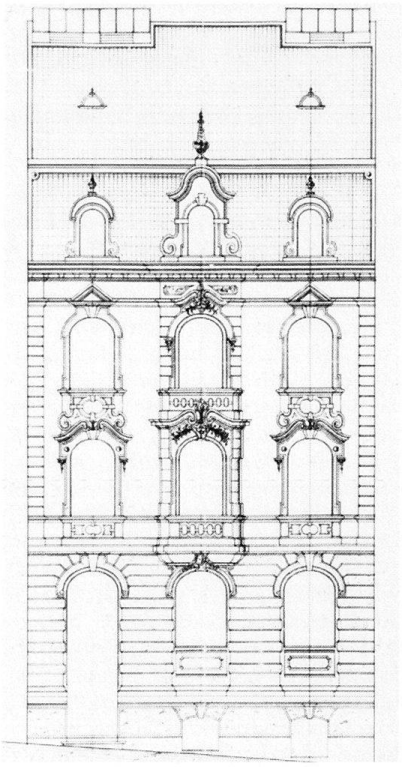

Fabrikstrasse 1899–1900. Vorw. Mehrfam'reihenhäuser. Auf den Parzellen für die Gaswerkerweiterung heute Sportplätze. SbA: K 48. **Nr. 5** A: G. Doppler. B: Bm A. Vogt. Bb 1902. **Nrn. 7–9** A: C. Dinser. B: Zm K. Wolff. Bb 1902. **Nrn. 17–19** A: E. Pfrunder. B: Bm S. Walti. Bb 1902. **Nr. 21** A: H. Rebsamen. B: Bm S. Walti. Bb 1902.

Lindenberg → *Kleinbasel*
SbA: P 10. **Nrn. 17–19** Mehrfam'reihenhäuser. A: Romang & Bernoulli. Nr. 19 mit Durchfahrt in den Hof mit Werkstätten. Bb 1901.

Lindengarten
Siehe *Pilatusstrasse*.

Lindenhofstrasse → *St. Alban*
Angelegt 1909. Vorw. Reiheneinfam'häuser mit Vorgärten. SbA: O 66.
Nr. 7 A: Gebr. Stamm. B: Dir O. Levy. Bb 1916. **Nrn. 9–15** Erb. 1924. A: E. und P. Vischer. **Nrn. 4–6** A: wohl E. Mutschler. B: Bm J. Gutekunst und E. Giauque. Bb 1912. **Nr. 8** Mehrfam'reihenhaus mit Büro und Magazin. A: E. Mutschler. B: Kfm I. Braunschweig. Bb 1918. **Nrn. 10–14** Erb. 1921. A: E. Mutschler. **Nr. 16** Vorplanung (1917): E. Ekkenstein. Ausf.: Preiswerk & Cie. B: E. Riggenbach. Bb 1918. **Nrn. 18–26** A und B: Bm J. F. Gutekunst. Bb 1915, 1916.

Lindenweg → *St. Alban*
SbA: N 41. **Nr. 11** Herrschaftl. Villa, erb. 1915–1916. A: H. Bernoulli. Abg. Lit. 1) Brönnimann 1982, S. 108, 118. 2) *BAK* 1983, 4/1. **Nr. 15** Abg. Lit. 1) *BJb 1904*, S. 317. 2) *SBZ* 52 (1908), S. 175. 3) *HS* 3 (1908), S. 37. 4) *BAK* 1977, 12/1.4. 5) Brönnimann 1982, S. 94–95. **Nr. 6** Zum Lindenhof, erb. 1910–1911. A: La Roche & Stähelin. B: Kfm L. Burckhardt. Einbezug der Villa, erb. 1862 von Johann Jakob (II.) Stehlin für Tabakfabrikant C.F. Diehl. Ökonomiegebäude (Nr. 8), im Schweizer Holzstil, erb. 1862. Lit. 1) *BJb* 1912, S. 305. **Nr. 10** Einfam'haus A: Kündig (Preiswerk & Cie.). B: W. Oswald. Bb 1923.

Lohweg → *Am Ring*
Früher Teilstück des Munimattwegs (siehe *Birsigstrasse*). SbA: L 23. **Nr. 6**
211 Mehrfam'reihenhaus. A: A. Kiefer. B: Baugeschäft Köhly. Bb 1898.

Lothringerstrasse → *St. Johann*
Planung und Bau des ersten Teilstücks bis zur *Immengasse* 1880. Ausbau bis *Mülhauserstrasse* 1903, bis *Ryffstrasse* 1907, bis *Voltastrasse* 1910. Mehrfam'reihenhäuser mit Vorgärten. Lit. 1) Vögelin 1968, S. 26 f.
Nr. 1 Einfam'haus. A: Bm E. Meyer. Bauführer H. Kessler. B: A. à Wengen. Bb 1897. **Nrn. 7–17** A und B: Bm E. Meyer. Bauführer: H. Kessler. Bb 1898,

1896, 1898. **Nr. 37** Siehe *Jungstrasse* Nr. 36–38. **Nr. 43** Siehe *Mülhauserstrasse* Nr. 93. **Nr. 87** Siehe *Murbacherstrasse* Nrn. 42–46. **Nrn. 91–99** A: D. Kessler. B: S. Billich. Bb 1910. **Nrn. 115–117** Erb. 1925. A: J. Freudiger. **Nr. 18** Dreifam'haus. A und B: F.J. Argast und M. Oelhafen. Bb 1902. **Nr. 36** Siehe *Jungstrasse* 22–34. **Nr. 58/** *Mülhauserstrasse* Nr. 88. A und B: Bm M. Braun. Sichtbacksteinfassade. Bb 1903. **Nrn 92–94** Erb. 1924. A: E. Mutschler. **Nrn. 96–98** A und B: M. Oelhafen. Bb 1904, 1907. **Nrn. 104–108, 114** A: J.U. Hammerer. B: E. Sutter. Bb 1912.

Lottergasse
Siehe *Spitalstrasse.*

Luftgässlein → *Grossbasel*
Im 19. Jh. weitgehend neu bebaut. **Nr. 1** Wohnh., erb. um 1860. Lit. 1) Schneider 1890, S. 36. **Nr. 5** Schulhaus, erw. 1854–1855; nach 1900 Pfandleihanstalt. Lit. 1) Burckhardt 1903, S. 229. **Nr. 4** Bandfabrik. Um- und Neubau 1882. A: Vischer & Fueter. B: R. Sarasin. Lit. 1) *BVb,* 20.4.1956.

Maiengasse → *Am Ring*
Urspr. privater Erschliessungsweg der Zimmerei A. Bachofen *(Klingelbergstrasse).* Ausbau in den 1890er Jahren, vor allem auf dem Gelände der Handelsgärtnerei Trueb; zuerst Blumengasse genannt. Ein- und Mehrfam'häuser sowie Gewerbebetriebe. Lit. 1) Vögelin 1968, S. 29.
Nrn. 25–27 Mehrfam'reihenhäuser. A und B: J.U. Hammerer. Bb 1911. **Nrn. 55–63** Einfam'reihenhäuser. A: G. Stehelin und P. Reber. Bb 1894, 1893. Sichtbacksteinfassaden. **Nr. 2** Siehe *Klingelbergstrasse* Nrn. 53–55. **Nrn 12–20** (bis 1908 *Klingelbergstrasse* Nr. 49). Mechan. Werkstatt und Schreinerei, erb. 1872–1881. B: J.E. Jülg. Ausbau mit Bürogebäude 1889. Neubau der Fabrik 1905, 1907–1908. A: W. Lodewig. B: G. Meidinger. Zweigesch. Halle mit Eisenstützen und Eisenbetondekken, Backsteinfassaden. Einfam'haus (*Maiengasse* Nr. 12) erb. 1905. A: W. Lodewig. B: G. Meidinger. Sheddachhalle erb. 1909. Abg. Verlegung der Firma Meidinger & Co, Ventilatoren und Elektromotoren, nach Allschwil BL. Lit. 1) *Catalog der Basler Gewerbeausstellung* 1877, S. 19. **Nrn. 56–64** Einfam'reihenhäuser. A: G. Stehelin und P. Reber. Bb 1895.

Malzgasse → *Vorstädte*
Korrektion, Abgrabung und Pflästerung 1840. Verbreiterung der Einmündung in die *St. Alban-Vorstadt* und Neuaufstellung des **St. Brigitta-Brunnens** (mit Teilen einer älteren Anlage) 1853–1854, unter Beteiligung von M. Berri (vgl. Nrn. 16, 24, 28–30). Siehe auch *St. Alban-Vorstadt* Nr. 58. Baulinien 1861, weitere Korrektion 1881, Umpflästerung mit Trottoirs 1883–1885. SbA: N 25. Lit. 1) Burger 1970, S. 89–90. **Nr. 5** Zum Schnäggedanz. Als Zettlerei erb. 1842. Zum Wohnhaus umgeb. 1846. B: Wwe S. Sarasin. Lit. 1) *BZ* 8.10.1977. **Nr. 7** Mehrfam'reihenhaus mit Durchfahrt, erb. 1830. B: J.J. Nägeli. Umbau und neue Werkstatt 1836. B: N. Siegrist. **Nr. 15** Einfam'reihenhaus. A: G. Gfeller? Ausf.: Preiswerk & Cie. B: Frl. S. Staehelin und E. Heusler. Bb 1908. **Nr. 23** Herrschaftl. spätklassiz. Vorstadthaus mit Turm, erb. 1856. A: J.J. (II.) Stehlin. Abg. 1946. Lit. 1) Stehlin 1893, S. 75–76. 2) *OeBD* 1946, S. 24–25. 3) Birkner 1975, S. 67. 4) *BAK* 1975, 6/2. **Nr. 27** Ehem. Wohnhaus der Arch. J.J. (I. und II.) Stehlin. Abg.
Nr. 2 Siehe *St. Alban-Vorstadt* Nr. 58.

212
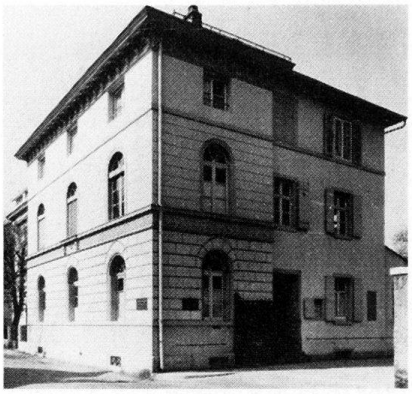

212 **Nr. 16** Wohnhaus und Atelier des Arch. M. Berri, erb. 1828. Aufstockung und Flügelbau 1842; Zimmerarbeit von J.J. (I.) Stehlin. Unterschutzstellung 1979; Ren. und Freilegung der Innendekorationen 1983. Lit. 1) Merian 1902, S. 137. 2) *BN* 20.7.1964. 3) Eppens 1964, S. 209. 4) Eppens 1965, S. 71. 5) Germann 1969, Nr. 6. 6) Abt 1971. 7) *Basel 1979,* S. 50. 8) Brönnimann 1982, S. 47. 9) *UKD* 35 (1984), S. 257. **Nr. 18** Magazin der Eisenwarenwerkstatt R. Preiswerk. A: E. Götz. Bb 1878. Im Hof grosse hölzerne Halle, erb. 1891–1892. A: F. Stehlin. B: Reitbahngesellschaft St. Alban. Zum Kulissendepot des Stadttheaters umgeb. in den 1920er Jahren. Abg. **Nr. 24** (später *Lautengartenstrasse* Nr. 23) Wohnhaus, erb. 1844–1846. A: M. Berri und C. Riggenbach. B: R. Forcart. Abg. 1972. Lit. 1) Germann 1967, Nr. 43. 2) Germann 1969, Nr. 47. 3) *BAK* 1975, 4/2. 4) Brönnimann 1982, S. 6, 7, 19. 5) Bucher 1985, Nr. 28. **Nrn. 28–30** (später Nr. 30). Wohnhaus Zum Lautengarten, erb. 1845–1847. A: C. Riggenbach. Ausf.: M. Berri. B: Pfr. Adolf Sarasin. Abg. 1947. Lit. 1) Germann 1969, Nr. 57. 2) Bucher 1985, Nr. 27.

Margarethenstrasse → *Gundeldingen*
Kritik am schlechten Zustand des Strässchens 1853 und 1883 (starker Verkehr von und zum Bahnhof, spärliche Gasbeleuchtung). Korrektion, Trottoirs und Allee mit Spazierweg 1890–1891. Wichtige Verbindung zwischen *Viaduktstrasse* und *Dorenbachviadukt* bzw. *Gundeldingerstrasse,* mit Margarethenbrücke über die Bahngeleise (vgl. Nr. 17). SbA: O 22.
Nr. 17 Postzollamt und Transitgebäude, erb. 1912–1913. A: August Wieland, Hochbaubüro SBB. Kreis II. Im Obergeschoss von der Margarethenbrücke aus zugänglich. Lit. 1) *BJb* 1914, S. 398. Bei Nr. 35 **Basiliskenbrunnen** von W. Bubeck 1884. **Nr. 79** Droschkenanstalt, gegr. 1855. Neubau: A: Bm J. Stamm. B: Gebr. Keller Bb 1895. Grosse Halle mit Eisenfachwerkbindern, lichte Weite 19,5 m. Stallungen für 57 Pferde; Remise, Schmiede und Wohngebäude. Erw'bauten 1910–1913. A: H. Flügel. Heute Taxi-Zentrale AG. Lit. 1) *BJb* 1909, S. 367. **Nrn. 105–109/** *Gundeldingerstrasse* Nr. 59. Mehrfam'reihenhäuser mit Vorgärten. A und B: Bm A. Koch. Bb 1899. Lit. 1) Brönnimann 1973, S. 69.
Nr. 40 Verw'gebäude des Elektr'werks Basel, erb. 1922. A: C. Leisinger. Statik: Ing. H. Binder. Neuklassiz. Kubus. Portalzone mit eingestellten dorischen Säulen, Freitreppe und Kandelabern in Art-Déco-Formen.

Markgräflerstrasse → *Matthäus*
Bau- und Strassenlinien und Erstellung des Teilstücks zwischen *Hammerstrasse* und Höhe *Müllheimerstrasse* 1879. Initianten waren die Grundstückbesitzer Arch. G. Stächelin, Maurermeister J. Burgmeier und Zahnarzt A. Rittmann. Verlängerung bis Bahnhofstrasse (heute *Riehenring*) proj. 1894–1896, durch die *Brombacherstrasse* ersetzt 1902–1905. Verbindung bis *Efringerstrasse* wegen Landstreitigkeiten erst nach 1900. Verbindung zur *Klybeckstrasse* durch den Bau der Josephs-Kirche forciert. Vorw. Mehrfam'reihenhäuser mit Vorgärten, 21 davon erbaut zwischen 1880 und 1894 von G. Stächelin. SbA: P 77. Lit. 1) Kaufmann 1930.
Nrn 3–5 A: J.U. Hammerer. B: Wwe Chappel. Bb 1914, 1913. **Nrn. 7–9** A: D. Kessler. B: Zm W. Klemm. Bb 1911. **Nr. 25** Siehe *Müllheimerstrasse* Nrn. 161–163. **Nr. 41** Erb. 1890. A und B: G. Stächelin. **Nrn. 65–67** A und B: G. Stächelin. Bb 1889. **Nrn. 75–77** A: J.U. Hammerer. B: Zm F. Maier. Bb 1906. Lit. 1) *BJb* 1907, S. 265; 1908, S. 330. **Nr.79/** *Brombacherstrasse* Nr. 10. A: H.R. Steuer. B: J. Weber. Bb 1912.
Nr. 16 Wohnh. mit Saal für das Jugend-Patronat St. Joseph. A: G. Doppler. Bb 1905. Jugendstilfassade mit ausbauchendem Mittelrisalit und Schweifgiebel. **Nr. 18** Mit Ladengesch. B: Milchhändler A. Schwab. Bb 1895. **Nr. 28**

Erb. 1886. A: Bm F. Kipfel. **Nr. 34** A und B: Bm A. Vogt. Sichtbacksteinfassade mit Durchfahrt zur Schreinerwerkstatt. Bb 1893. **Nrn. 40–44** A und B: G. Stächelin. Bb 1893, 1892. **Nr. 70** Mit Stallung. Erb. 1890. A und B: G. Stächelin. 1899 Devanture. **Nrn. 76–78** A und B: Bm H. Thommen. Bb 1900.

Markircherstrasse → *Iselin*
Planung und Anlage zwischen *Hegenheimerstrasse* und Sundgauerstrasse 1901, auf Initiative des Arch. H. Day; Ausbau nach 1915. Ein- und Mehrfam'reihenhäuser mit Vorgärten. SbA: L 148. **Nr. 1** Mehrfam'reihenhaus mit Restaurant (jetzt Café Müller). A: D. Kessler. Bb 1914. **Nrn. 5–7** Doppel-Einfam'haus. A: W. Bachofen. Bb 1909. **Nrn. 2–14, 22–38/** *Burgfelderstrasse* Nr. 199. Einfam'reihenhäuser. A: H. Day. B: Bm E. W. Bachofen. Sichtbacksteinfassaden. Bb 1901.

Marktgasse → *Grossbasel*
Als Verbindung zwischen *Schifflände* und *Marktplatz* erstellt 1888–1889. Im ersten Abschnitt Aufhebung der Schwanengasse und Kronengasse, im zweiten Abschnitt Beseitigung der «Grossen School» (eines der drei Schlachthäuser; ersetzt durch *Elsässerstrasse* Nr. 4). Lit. 1) Blum-Nüesch 1913, S. 196–197, 200. 2) *Kdm BS* I (1932), S. 301. 3) Lendorff 1956, S. 37. 4) *BAK* 1983, 3/2.
Nrn. 3–5 Wohn- und Gesch'häuser. A: Basler Bauges. Bb 1922. **Nr. 11** Mehrfam'reihenhaus mit Restaurant Stadtkeller, erb. 1911. A: E. Pfrunder. Jugendstilrelief (Reben). Lit. 1) *BJb* 1912, S. 304. **Nrn. 21–25/** *Eisengasse* Nr. 34. Wohn- und Gesch'häuser, erb. 1894–1895. A: H. Tamm. Markante Stellung am *Marktplatz*. Lit. 1 *Basel 1895*, S. 49 (Vorgängerbau).
213 **Nr. 4** Mehrfam'reihenhaus mit Restaurant Blume; heute Confiserie. A: E. Pfrunder. B: Gastwirt E. Müller. Bb 1909. Von der Basler Kantonalbank erworben 1929. Lit. 1) *BJb* 1910, S. 290. 2) *Der Basilisk* 13.10.1929. **Nr. 6** Wohn- und Gesch'haus Zum Stern. A: E. Pfrunder. B: R. Krattiger, Pédicure- und Manicureatelier. Bb 1909.
Nr. 8 Börse. 1904–1905 Wettbewerb. Preisrichter: die Arch. L. Friedrich, Jean Béguin (Neuchâtel), Karl Moser (Karlsruhe), René von Wurstemberger (Bern). Preise: 1. Hermann Weideli (Mannheim), 2. ex aequo E. Erlacher (Stuttgart), E. Heman, 3. Romang & Bernoulli. Ausf. 1905–1908 nach den Plänen von Bischoff & Weideli (Zü-
214 rich). Hauptbau mit hohem Mansardendach, Fassaden mit grauen Sandsteinquadern, Neuempire- und Jugendstildekorationen. Treppenhaus mit Walliser Marmor. Zweigesch. Börsensaal im 1. Obergeschoss. Der Querflügel mit Durchfahrt zur *Spiegelgasse* mit Fres-
56 ken, 1922–1923 von A. H. Pellegrini; abg. 1939–1940. Lit. 1) *SBZ* 44 (1904), S. 179; 45 (1905), S. 100–104, 131–136; 52 (1908), S. 1–7. 2) *BJb* 1906, S. 262, 268; 1907, S. 256. 3) *Werk* 11 (1924), S. 96–99. 4) Meier 1972, S. 131–132. 5) Brönnimann 1973, S. 23. 6) *BAK* 1979, 3/2.
Nr. 18/ *Stadthausgasse* Nr. 16 Schmales Wohn- und Gesch'haus. Sichtbacksteinfassade vorgeblendet 1893. A: D. Kessler. Bei Ren. wieder entfernt. Lit. 1) Meier 1984, S. 277–281.

Marktplatz → *Grossbasel*
215 Ehem. Kornmarkt, durchflossen vom *Birsig*. Einebnung in den 1880er Jahren. Abbruch des Häusergevierts am Nordende des Platzes, Aufhebung der Sporengasse und Anlage der *Marktgasse* 1888–1889. Wettbewerb für die Platzneugestaltung und ein Verw'gebäude (zur Entlastung des Rathauses) auf dem freigelegten Areal 1890–1891. Preise: 1. Karl Moser (Baden), 2. Vischer & Fueter. 3. ex aequo Franz Steffens und Oskar Weber (Aachen) sowie Eugen Meyer (Winterthur). Die Volksabstimmung 1891 verhinderte die Ausführung und ermöglichte die Freihaltung des Areals bzw. die Vergrösserung des Platzes; neue Baulinien festgelegt im Nov. 1891. Korrektion und Planierung 1892. Ab 1895 Erweiterungsplanung für das Rathaus (Nr. 9) Proj. für ein Denkmal für Bürgermeister Joh. Rud. Wettstein (zur 250. Jahrfeier des Westfäl. Friedens) mit Brunnen, 1898–1899 von Max Leu. Ausf. durch starke Opposition verhindert (Bronzefigur nach Entwurf Leus im Grossratssaal-Entrée des Rathauses, Nr. 9). 1900–1901 Pflästerung für die Bundesfeier 1901. Wettbewerb 1908–1909 für die Nrn. 17–21. Kleine **Brunnen** und Beleuchtungskörper erstellt 1932. Platzvergrösserung bis zum Fischmarkt vorgesehen 1949; nicht ausgeführt, so wenig wie der Bau eines grossen Warenhauses zwischen Eisengasse und Stadthausgasse. Lit. 1) Sattler 1875, I–I–9. 2) Schneider 1890, S. 16–17. 3) Stocker 1890, S. 196–215. 4) *SBZ* 17 (1891), S. 165–166; 20 (1892), S. 129–131, 137–138, 144–146; 53 (1909), S. 200–203. 5) *BJb* 1899, S. 281. 6) Blum-Nüesch 1913, S. 186–204. 7) *Kdm BS* I (1932), S. 301, 339. 8) Kaufmann 1936, Nrn. 57–60. 9) Wanner 1975, S. 36–39. 10) Maurer 1980, S. 58–65. 11) *Rathaus 1983*, S. 16, 74–75.
216 **Nr. 1** Warenhaus Julius Brann (ab 1910 Globus), erb. 1904–1905. A: Romang & Bernoulli und A. Lommel. «Die architektonischen Ausdrucksmittel wurden der Bestimmung des Hauses entsprechend plakatartig, sozusagen ‹fortissimo› angewendet» (Lit. 1). Erweiterungsbau an der *Eisengasse* 1910. A: K. A. Burckhardt. Erker aus poliertem grauem Granit mit Figurenschmuck als Gelenk zwischen den beiden Fassadenteilen. Zweite Erw. an der *Eisengasse* 1933. A: R. Suter, H. R. Suter und O. Burckhardt. Lit. 1) *BJb* 1906, S. 248; 1911, S. 324. 2) *SB* 2 (1910), S. 341. 3) Brönnimann 1973, S. 20. 4) *Njbl. GGG* 1978, S. 74–81.
Nr. 6 Wohn- und Gesch'haus zum Gold. Fassadenmalerei «Allegorie des
219 Lebens», 1914–1915 von N. Donzé. Abgelöst 1949, deponiert im Kunstmuseum. Abg. 1951. Lit. 1) Barth 1921, S. 13–15. 2) *OeBD* 1950, S. 18–21. 3) *KLS* II (1963–1967), S. 235. 4) *BAK* 1975, 7/1.

213

214
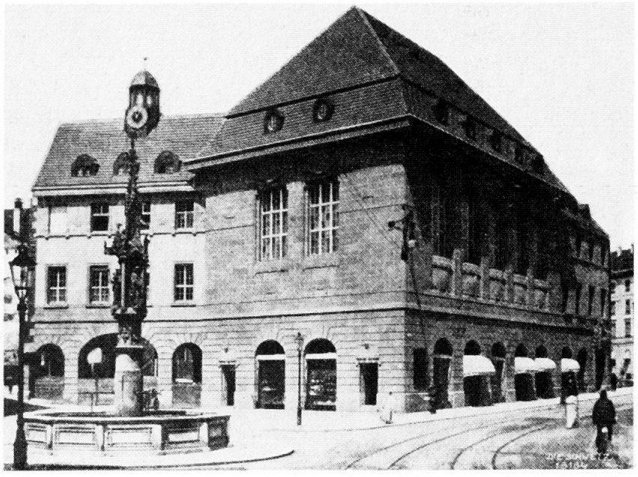

215

31 **Nr. 9 Rathaus.** Erstbau um 1350. Mittel-
215 trakt des Vorderhauses mit Arkadenhalle neuerb. 1504–1514. Im Hinterhaus Grossratssaal eingeb. 1521, ausgemalt 1521–1522/1530 von Hans Holbein d. J.
31 Im Hof Pfeilerstatue des römischen Stadtgründers Munatius Plancus, 1580. Erw'bau (Kanzlei) nordwärts und neue Fassadenmalereien, 1606–1609 von Hans Bock, gegen den Platz (Genien, Justitia, Basler Krieger; ergänzt 1824–1828 durch Figurengruppen und Kindertriumphzug nach Motiven Holbeins), gegen den Hof (Viktorien, Planetenfiguren, königliche Audienz oder Gerichtshandlung) und in Halle und Galerien (Gerechtigkeitsszenen aus der jüd.
53 Geschichte). Reiche Innenausstattung
54 aus dem 16. und 17. Jh. Gemeinsame Nutzung durch Kantons- und Stadtbehörden 1803–1855 (siehe *Stadthausgasse* Nr. 13), Neubau des Hinterhauses 1824–1828. A: J. F. Huber, A. Huber, J. J. (I.) Stehlin. Mansarddach, neugot. Architekturmalereien sowie Krieger in Nische an der Hoffassade, nach Entwurf von M. Wocher ausgef. von J. Senn (Lit. 10). Internat. Ideenkonkurrenz für Erweiterung und Umbau 1895–1896. Preisrichter: Prof. A. Burckhardt-Finsler, Reg'rat H. Reese, Prof. H. W. Auer (Bern), Prof. August v. Beyer (Ulm), Poly'prof. A. F. Bluntschli (Zürich). Preise: ex aequo Karl Doflein (Berlin), Johann Metzger (Zürich), Vischer & Fueter, Kuder & Müller (Zürich, Strassburg). Überarbeitung des Proj. von Vischer & Fueter 1896. Publikation eines Gegenprojekts von F. Stehlin und E. La Roche 1896. Positive Begutachtung des offiz. Projekts durch Prof. Karl Schäfer (Karlsruhe) und Prof. Friedr. von Thiersch (München). Ausarbeitung des definitiven Projekts durch Vischer & Fueter 1897. In erster Etappe Bau des Staatsarchivs (*Martinsgasse* Nrn. 2–4) 1898–1899. Referendum gegen das Rathausprojekt und bejahende Volksabstimmung 1899. Ausführung 1900–1904. Detailplanung durch E. Vischer und (nach dem Tode Fueters

216

217

218

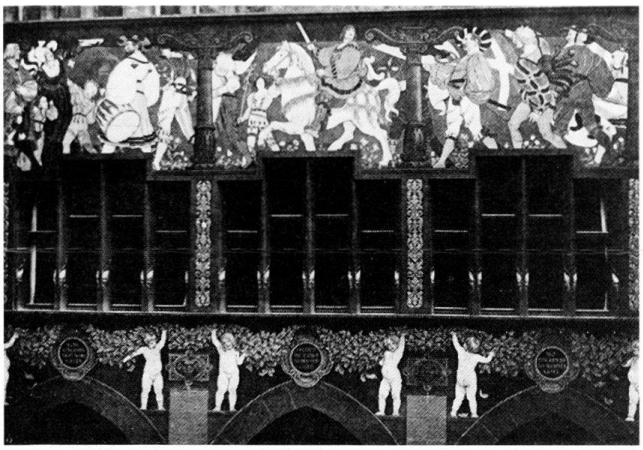

219

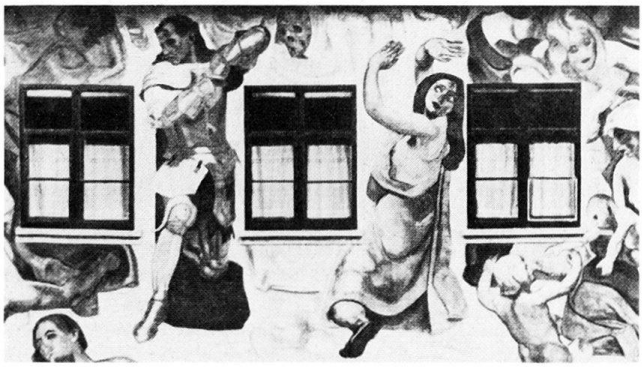

220

1901) seinem Sohn E. B. Vischer. Bauleitung 1898–1902 durch Heinr. Jennen aus Kleve, welcher die Entwürfe weitgehend veränderte. Marktplatzfront: Nördlich des Altbaus Staatskanzlei als viergesch. Baukörper mit steilem
215 Walmdach. Südlich des Altbaus Rat-
171 hausturm mit Archivräumen und «Ver-
172 kündigungsbalkon» über dem Portal der Polizeiwache. Beide Bauteile mit Staffelfenstern und kräftiger Polychromie; Dächer mit glasierten Ziegeln. Neue Fassadenmalereien (nach dem Vorbild und in Ergänzung der alten) an Platz- und Hoffassaden der Altbauten, 1900–1901 von W. Balmer, Dekor.- und Arch'teile von Franz Baur. Am Turm Kolossalfigur des Basler Pannerherrn bei Marignano 1515, Hans Bär (mit den
25 Gesichtszügen des Arch. Eduard Vischer), 1900 von W. Balmer. Entwürfe zu Malereien am Erdgeschoss der neuen Platzfassaden (Bundesschwur 1501 und Schlacht bei St. Jakob an der Birs 1444) von W. Balmer und C. Amiet, aufgehängt an Ort und Stelle als Festdekorationen 1901; nicht ausgef. (Lit. 23, S. 22, 72–73). Am neuen Saalbau schufen
218 Balmer und Baur 1903 den Einzug der Eidgenossen in Basel 1501, den thronenden Kaiser Heinrich II sowie Laubgewinde tragende Putten. In diesen Darstellungen spiegelt sich der «Glanz der Zentenarfeier von 1901 am klarsten» (Lit. 23, S. 75). Im Hof erschliesst die erhaltene Freitreppe von 1824 den neuen Saalbau (mit zahlreichen Spolien), im 1. Obergesch. Vorhalle, Vorsaal und Grossratssaal. Wandgemälde im Grossratssaal 1904 von E. Schill: an der Präsidialwand Bundesschwur, Einzug und Bewirtung der Eidgenossen 1501. An der Eingangswand Handel und Indu-
46 strie sowie Kunst und Wissenschaft (Amtsantritt des Rektors bei der Wiedereröffnung der Universität nach der Reformation); darin versteckte Porträts von Zeitgenossen (wie Arch. Ed. Vischer, Staatsarchivar R. Wackernagel, Maler F. Schider). Kassettendecke mit figürl. Darstellung der 12 Monate, 1903 von E. Schill. Ornamentmalerei von F. Baur. Grosser Schmiedeeisenkron-
46 leuchter nach Entwurf von E. B. Vischer (wie das Mobiliar und die Beschläge). An der Fensterwand Darstellungen von Wahrheit und Lüge sowie Porträtmedaillons von Basler Staatsmännern der Vergangenheit. Reliefs in Stein und Holz nach Entwurf von Eduard Zimmermann (Stans), ausgeführt von Fritz Käch: an der Gestühlsrückwand Porträtmedaillons Basler Persönlichkeiten (Stadtgründer Munatius Plancus, Kaiser Valentinian, Kaiser Karl der Grosse, Kaiser Heinrich II., Bischof Heinr. von Thun, König Rud. von Habsburg). In den Bogenfeldern
46 der Eingangswand an den Türen die vier Haupttugenden, verkörpert von Penelope (Klugheit), Mucius Scaevola (Tapferkeit), Zeleukos (Gerechtigkeit), Alexander dem Grossen (Mässigung), über dem Kamin Moses als vorbildlicher Gesetzgeber. Ornamentskulpturen von C. Gutknecht (Relief über der Vorzimmertüre erst 1951!). Im Vorsaal Intarsienbilder, 1903–1904 von H. Maybach (Karlsruhe) mit Darstellung von Plätzen und Gassen im alten Basel. Im Turmzimmer Ansichten aus dem vorindustriellen Basel (*Riehenteich* etc.), 1906 von F. Voellmy. Im zweiten Obergeschoss im Vorraum zu den Kommissionszimmern Fresko 1904 von W. Balmer (Urteil Salomos, Kopie nach Hans Bock), im grösseren Sitzungszimmer Lebensalterfries, 1903–1904 von B. Mangold. (Kommission für das Bild- und Ausstattungsprogramm des Grossratstraktes: Reg'räte Alb. Burckhardt und H. Reese, Kunsthist. P. Ganz und A. H. Schmid sowie Arch. L. Friedrich und Staatsarchivar R. Wackernagel). Saalrest. 1951; Standesscheiben in den Vorräumen 1951, Lift im Haupttreppenhaus 1956. Gesamtrest. 1977–1982. An der Hoffassade des Mittelbaus Freilegung der Malereien von Hans Bock, 1608–1609.

Lit. 1) A. Burckhardt, R. Wackernagel, *Geschichte und Beschreibung des Rathauses zu Basel,* Basel 1886. 2) *SBZ* 26 (1895), S. 21, 62–63, 102, 104–105, 120–122, 143–144, 149–151; 44 (1904), S. 181–186, 196–197, 215–220. 3) Karl Stehlin in *Festschrift 1901,* S. 329–333. 4) Burckhardt 1901, S. 261, 264. 5) Merian 1902, S. 90, 91, 164, 174, 189. 6) Burckhardt 1903, S. 236–237. 7) Eduard Vischer, *Rathaus in Basel 1904,* hg. im Auftrage des Baudepartementes von Basel-Stadt, Basel im Sept. 1904. 8) *Schweiz* 9 (1905), S. 538–547; 12 (1908),

S. 185–189. 9) Blum-Nüesch 1913, S. 205–213. 10) *SKL* 4 (1917), S. 700 (Wocher). 11) *Kdm BS* I (1932), S. 356–360, 747–766. 12) Kaufmann 1936, Nr. 58. 13) Eppens 1938, S. 115–118. 14) *BJb* 1952, S. 208–214. 15) Rud. Riggenbach, *Festschrift zur Restaurierung des Basler Regierungsratssaals,* Basel 1957. 16) Paul Roth, Die Wandgemälde im Basler Grossratssaal (Benennung der versteckten Porträts), in: *BSt* 1960, S. 70–72. 17) E. Murbach, Rathaus in Basel, *SKF* Nr. 55, 1964. 18) Peter Schnetz, *Basler Rathaus,* Basel 1969. 19) François Maurer, Der Basler Grossratssaal, in: *BZGA* 73 (1973), S. 129–156. 20) Brönnimann 1973, S. 122. 21) *BZ,* 2312. 1978, Magazin. 22) Maurer 1980, S. 21, 58–62. 23) *Rathaus 1983.*

220 **Nr. 11** Bank in Basel, erb. 1856–1858. A: Obering. SCB Oberbaurat C. von Etzel. Ausf.: Friedr. Frey. Fassadenplastiken von H. R. Meili. Dekor. im Treppenhaus und Sitzungssaal von Stuttgarter Malern. Auf dem Dachaufbau urspr. Hermes-Statue. Erw. 1895. A: Vischer & Fueter. Gesch'einbau 1927. Lit. 1) Stokker 1890, S. 210–211. 2) *Basel 1895,* S. 14. 3) Kaufmann 1936, Nr. 57. 4) Fürstenberger 1974, S. 43–44. 5) *BAK* 1978, 6/2. **Nr. 13** Geltenzunft, erb. 1578. Hauptwerk transalpiner Spätrenaissance. Im Erdgeschoss reich dekorierte Bierwirtschaft eingerichtet 1889. B: Bierbrauer B. Füglistaller. Umbau zum Sitz der Bank von Elsass und Lothringen (heute CIAL). A: Suter & Burckhardt. Bb 1910. Umgestaltung der Innenräume, neue Hauptgesims-Balustrade nach alten Vorlagen. Lit. 1) Stocker 1890, S. 211. 2) *Basel 1895,* S. 26. 3) *BJb* 1911, S. 326. 4) Eppens 1938, S. 119. 5) Maurer 1980, S. 63. 6) Meier 1984, S. 156–157. **Nr. 16** Siehe *Freie Strasse* Nr. 2.

217 **Nrn. 17–19/** *Hutgasse* Nr. 2/ *Sattelgasse* Nr. 1/ *Glockengasse* Nrn. 5–7. Wettbewerb für die Neubebauung 1908–1909. Preisrichter: T. Hünerwadel, Poly'prof. Gustav Gull (Zürich), Ernst Jung (Winterthur). Preise: 1. Widmer & Erlacher. 2. M. Alioth. 3. Hans Hindermann (Bern). Entwurf von Albert Rieder (aus Basel, in Berlin Wilmersdorf) abgebildet in Lit. 4. Wohn- und Gesch'häuser, nach der Disposition des 1. Preises erb. 1913–1914 von W. Lodewig (Hutgasse Nr. 2), 1910 von Karl Moser (Marktplatz Nr. 17), 1909–1910 von La Roche & Stähelin (Marktplatz Nr. 18), 1909–1910 von H. Flügel (Marktplatz Nr. 19 und Sattelgasse Nr. 1). Einheitl., reich gegliedertes Ensemble. Hutgasse Nr. 2 durch zweigesch. Geschäftseinbau später verändert, wiederhergestellt 1981–1982. Lit. 1) *SBZ* 52 (1908), S. 203; 53 (1909), S. 31, 200–205. 2) *STZ* 5 (1908), S. 393. 3) *SB* 1 (1909), S. 32. 4) *SB* 3 (1911), S. 15. 5) *BJb* 1910, S. 289–290; 1912, S. 304; 1915, S. 312. 6) Brönnimann 1973, S. 20. 7) Maurer 1980, S. 65. 8) *BZ,* 18.2.1983, S. 23.

Nr. 30 Mehrfam'haus (ehem. Nr. 29) mit Restaurant Aktienbrauerei zum Steinenberg (heute Feldschlösschen Mövenpick). A: W. Fichter. Bb 1888. Umbau 1925 und Vereinigung mit der ehem. Nr. 30. Zweite Erweiterung und Purifizierung 1935. A: Sohlentaler. **Nr. 34/** *Stadthausgasse* Nr. 10 Gesch'haus C. Singer, Schweiz. Bretzel- und Zwiebackfabrik. Erste Entwürfe 1914 von R. Linder. Erb. 1915–1916. A: Eckenstein & Bercher. Eisen- und Betonkonstruktionen von H. Binder. Fassade aus graublauem Muschelkalkstein und Kunststein, steiles Walmdach. Variété im Kuppelraum des hohen ersten Obergesch. mit Malereien von P. Hosch, Dekorationsmalereien von Georges Kaufmann und Plastiken von Jakob Brüllmann (Stuttgart). Lit. 1) *BJb* 1915, S. 348; 1916, S. 309; 1917, S. 359–360; 1918, S. 321–322. 2) *SB* 7 (1915), S. 109, 118; 10 (1918), S. 71–94. 3) *BZ,* 2.9.1977.

Marschalkenstrasse → *Bachletten*
Angelegt 1902. Bau- und Strassenlinien 1903. Einfam'reihenhäuser mit Vorgärten. SbA: L 109.

Nrn. 11–15 Erb. 1903. A: G. Doppler. Lit. 1) *BJb* 1904, S. 321. **Nrn. 17–21** A und B: Bm Alb. Vogt. Bb 1906. Nr. 19 mit Dachaufbau von 1911. **Nr. 25** A: H. Blendinger. B: H. Gürtler. Bb 1903. **Nrn. 27–29** Erb. 1903. A: J. Meyer. Lit. 1) *BJb* 1904, S. 321. **Nr. 31** A: G. Stamm. B: Primarlehrer K. Bornhauser. Bb 1902. **Nr. 33** Erb. 1923. A: O. Bernauer. **Nr. 35** Zweifam'haus. A: D. Kessler. B: S. Billich. Konservativ-neubarocke Fassaden, nachdem der erste Entwurf von der staatlichen Heimatschutzkommission beanstandet worden war. Bb 1914. **Nrn. 37–45** A: J. Meyer. Bb 1903. **Nrn. 47–49** A: W. Marck. B: Kfm R. Kernen. Bb 1910. **Nr. 51** A: Müller & Hess. B: Kfm Wilh. Dolder. Bb 1907. **Nr. 53** A: Widmer, Erlacher & Calini. B: Dr. P. Burckhardt, Lehrer an der Töchterschule. Bb 1910. **Nrn. 55–57** Erb. 1923. A: K. A. Burckhardt. **Nr. 61** A: E. Heman. B: Untersuchungsrichter Dr. Edgar Refardt. Erkerturm; Spaliere statt Fassadendekoration. Bb 1906. Lit. 1) *BJb* 1907, S. 264, 1908, S. 328.

Nr. 20 Erb. 1906. A: J. Meyer. Gemauerte, mit Zaunlatten unterbrochene Einfriedung. Lit. 1) *BJb* 1907, S. 264. **Nr. 22** A: A. Kiefer. Jugendstilfassade mit Schweifgiebel (Fassadenentwurf mit naturalistischen Dekor'malereien). Bb 1902. **Nrn. 24–28** A: J. Meyer und H. Flügel. B: (Nr. 26) H. Flügel. Bb 1903. **Nr. 36–46** A: E. Dettwiler. B: A. Haberbusch. Bb 1911. **Nr. 48** A und B: E. Dettwiler. Bb 1910. **Nrn. 50–58** A und B: E. Dettwiler. Bb 1908. **Nrn. 60–62,** erb. 1922. A: K. A. Burckhardt.

Martinsgasse → *Grossbasel*

222 **Nrn. 2–4** Staatsarchiv, erb. 1898–1899. A: Vischer & Fueter. Als malerischer Altstadtkomplex gestalteter Grossbau (anstelle des mittelalterl. Eptingerhofes) am *Martinskirchplatz;* verbunden durch Treppen mit dem Rathaus (*Marktplatz* Nr. 9). Offener Hof mit kreuzgangartiger Wandelhalle, darin Reliefbrunnen, 1904 von Eduard Zimmermann und Fresken, 1942–1946 von Heinrich Altherr (Der Standhafte, Der Lichtbringer, Der Mahner, Die Wanderer auf der Rast). Neubarockes Abschlussgitter mit Barocktor (um 1750 vom Reinacherhof. *St. Johann-Vorstadt* Nr. 3). Portalplastik Bulldogge, 1900

221

222

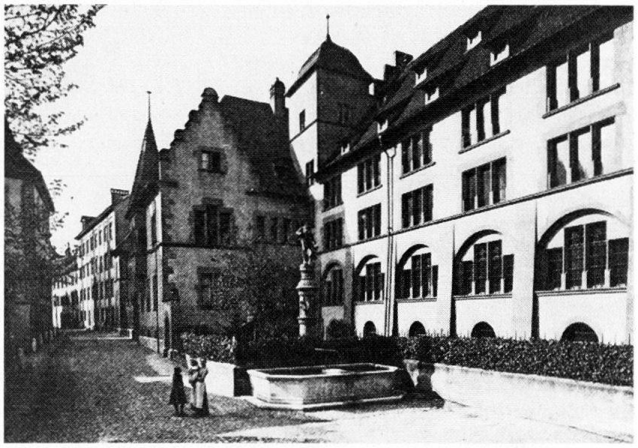

von C. Gutknecht. Im Archiv eingebaut Spolien abgebrochener Bauten sowie alte Ausstattungsstücke aus dem Rat-
222 haus. Davor **Brunnen**, hierher verschoben 1851, seit 1899 mit der 1546–1547 geschaffenen Figur eines Geharnischten
31 vom Sevogelbrunnen am Kornmarkt. Lit. 1) *Schweiz* 5 (1901), S. 454. 2) *Kdm BS* I (1932), S. 649–653; *IV* (1961), S. 321. 3) Maurer 1980, S. 54–55. 4) *Rathaus 1983*, S. 69. **Nr. 6** Seidenbandfabrik. A: Vischer & Fueter. B: Vischer & Cie. Bb 1888. Einfacher Zweckbau; Verwendung alter Bauteile. Elektr. Betrieb der Webstühle ab 1900.

Martinskirchplatz → *Grossbasel*
Aufhebung des Friedhofs 1814 zugunsten des neuen Elisabethen-Gottesakkers *(Elisabethenanlage)*. Platzerw. unter Abbruch eines Hauses und der Spinnwetternkapelle, Nivellierung, Neupflästerung, Versetzung des Brunnens (siehe *Martinsgasse* Nrn. 2–4) 1851. A: Am. Merian.
2 **Ref. Pfarrkirche St. Martin.** Pfeilerba-
49 silika des 14. Jh., Turm des 13. Jh. Ur-
249 zelle der Basler Reformation unter Oekolampad 1523–1529. Umbau 1847–1851. A: Am. Merian. Im Chor «amphitheatralisches Emporium» eingebaut von Zm Schäffer für den Basler Gesangverein. Damit «hatte der Lettner zu weichen, um an der Westwand völlig verstümmelt als Orgeltribüne wieder aufgestellt zu werden». Luftheizung unter dem Chor 1892. Wettbewerb 1920 für ein Aussenfresko über dem Portal, ausgef. Kirchenpatron, 1920 von H. Rohner, abgelehnt Auferstehungsdarstellung von A. H. Pellegrini. Ren. 1928. Lit. 1) Reese 1881, S. 30. 2) Burckhardt 1901, S. 277, 279. 3) Merian 1902, S. 163, 164, 165–166, 172. 4) Burckhardt 1903, S. 217. 5) Secker 1934, S. 136, 139. 6) *Kdm BS* IV (1961), S. 319–321. 7) Maurer 1980. S. 51–54.

Mattenstrasse → *Rosental*
Urspr. Mattweg. Bau- und Strassenlinien 1872 und 1878; verändert 1913. Ausbau 1879–1880; Fortsetzung zwischen *Bleichestrasse* und *Erlenstrasse* 1895. Vorw. Mehrfam'reihenhäuser. SbA: P 30.
Nrn. 31–45 A und B: Bm Greuter & Dreher. Bb 1877. **Nr. 77** Mit Restaurant Güterhalle. A und B: Bm J. Driessmer (Lörrach). Bb 1880. **Nr. 20** Bad- und Waschanstalt. Gegr. 1877 von G. Burckhardt-Alioth, erb. 1879. A: A. M. Alioth. 34 Badekabinen. Erw. 1905. A: C. Leisinger. Umbau 1916. B: Kanton Baselstadt. Abg. **Nrn. 50–54** A und B: Bm A. Eichin. Bb 1912. **Nrn. 74–76** Mit Ladengesch. u. Hintergebäuden. A: E. Pfrunder, J. U. Hammerer. B: R. Schranz. Bb 1898. **Nr. 90** Florettspinnerei, erb. 1867. B: Grossmann & Vischer. Erw. 1887. B: Vischer & Burckhardt. Abg.

223

Matthäusstrasse → *Matthäus*
Angelegt um 1895. Gut erhaltener Strassenraum der 1890er Jahre, abgeschlossen von der Querschifffassade der Matthäuskirche (*Feldbergstrasse* Nr. 81). Mehrfam'reihenhäuser mit Vorgärten. **Nrn. 3–7** Mit Ladengesch. A: A. Götz. Ausf. und B: Bm A. Marxer. Sichtbacksteinfassaden. Bb 1897. **Nr. 13** A und B: Bm D. Maier. Bb 1898. **Nrn. 15–17/** *Müllheimerstrasse* Nr. 77 A und B: G. Doppler. «Deutsche Renaissance»; aufgemaltes Fachwerk. Haustüren mit Jugendstil-Schmiedeeisenarbeiten. Bb 1899. **Nrn. 8–22** A: A. Götz. Ausf. und B: Bm A. Marxer. Nr. 20 mit Fassadenmalereien (stilisierte Pflanzenornamentik). Bb 1899, 1898, 1899.

Mattweg
Siehe *Mattenstrasse*.

Maulbeerstrasse → *Rosental*
Erstes Teilstück als Verlängerung der *Sperrstrasse* bis zur *Mattenstrasse* angelegt um 1870; Trottoirs 1878. Verlängerung bis zur heutigen Verzweigung *Schorenweg/Egliseestrasse* beantragt 1891 von Farbfabrikant J. R. Geigy für die Erschl. der dort geplanten 78 Arbeiterhäuser (Arch. Vischer & Fueter).
102 Vorw. Mehrfam'reihenhäuser. SbA: P
103 30. Unterführung unter dem Bad.Bhf. um 1910.
Nrn. 9–13 Erb. 1875. In Nr. 9 Devanture-Einbau 1877. A: A. Bode. Nr. 13 Umbau mit Ladengesch. und Aufstockung 1877. **Nrn. 19–23** Erb. um 1875. Ladengesch. 1891. **Nr. 33** B: E. Glanzmann. Bb 1896. **Nrn. 37–39** A und B: Bm R. Riesterer. Bb 1899. **Nrn. 41–43** Mit Ladengesch. A und B: Bm R. Riesterer. Bb 1900. **Nr. 49** A und B: Bm R. Riesterer. Bb 1902. **Nrn. 63–81** Mehrfam'reihenhauskomplex. A und B: Bm R. Riesterer. Bb 1894, 1895, 1898, 1897. Lit. 1) *BLZ* 4.11.1978. **Nrn. 85–87** A: J. Keller. Bb 1881. **Nrn. 89–91** A und B: G. Faulstich. Bb 1881. **Nr. 107** Eilguthalle des
221 Badischen Bahnhofs (*Schwarzwaldallee* Nr. 200), erb. 1906–1908. A: Otto Scherer. Lit. 1) *BJb* 1909, S. 335.
Nr. 2 Mit Restaurant. A: Bm J. Driessner (Lörrach). B: B. Boetsch. Bb 1877. **Nrn. 12–20** A: Bm J. Driessner. Bb 1877. In Nr. 18 Ladengesch. 1899. **Nrn. 22–24** Mit Hintergebäuden. A: W. Fichter. B: C. Lehmann. Bb 1876. **Nr. 32** Erb. um 1875, später umgeb. und aufgestockt. **Nr. 34** Mit Restaurant, erb. 1877 von Bm J. J. Gutekunst. B: A. Hafner. **Nr. 36** Mit Restaurant und Vorgarten. A: Bm W. Vollmer? B: F. Studer. Bb 1877. **Nrn. 46–48** A und B: E. Pfrunder. Bb 1906. Lit. 1) Suter-Heman 1968, S. 42–43. 2) Brönnimann 1973, S. 111. **Nr. 52/** *Sandgrubenstrasse* Nr. 2 A: E. Pfrunder. Mit Bäckerei und Restaurant. Bb 1901. **Nr. 106** Mit Restaurant Bahnhof. A: E. Grether. B: H. Teuteberg. Bb 1912.

Messeplatz → *Rosental*
Heutiges Mustermesse-Areal. **Alter Ba-**
78 **discher Bahnhof** (Siehe auch *Bahn-*
102 areal.) Projekte 1854–1855 der Bad. Oberdirektion des Wasser- und Strassenbaus, der Bad. Bauinspektion für Eisenbahnhochbau und von Baurat Joseph Berckmüller, Vorstand des Grossherzogl. Hochbauamtes. Eröffnung der Linie Haltingen–Basel am 20.2.1855 (prov. Aufnahmegebäude aus Holz). Aufnahmegeb. erb. 1859–1862. A: Joseph Berckmüller. Dominierender
223 Turm in der Mitte der Arkadenvorhalle. Erw. 1868. Umbauten 1875. Betriebseinstellung 1913. (Neuer Bahnhof an der *Schwarzwaldallee* Nr. 200.) Als Fabrik- und Lagergebäude genutzt bis zum Abbruch 1923. Lit. 1) *Basel 1895*, S. 11. 2) Merian 1902, S. 186, 189. 3) Germann 1967, Nr. 46. 4) Stutz 1976, S. 66–67, 153–156. 5) *Chronik über den Eisenbahnknotenpunkt Dreiländereck*, o. J., S. 4–5. 6) *Der Bad. Bahnhof in Basel*, DB, Basel 1983, S. 2, 9–10.
106 **Mustermesse.** Wettbewerb 1914–1915 zur Neugestaltung des ehem. Bahnhof-

Areals als Marktplatz, gesäumt von Ausstellungshallen, Verwaltungsbauten, Schul-, Geschäfts- und Wohnhäusern. Preisrichter: Arch. R. Suter, K. Moser (Karlsruhe), R. Rittmeyer (Winterthur), A. E. Brinckmann (Karlsruhe) und Ing. A. Vuilleumier. Preise: 1. O. Seiberth (Stuttgart), 2. R. Linder, 3. E. Heman und Ing. E. Riggenbach. Entwurf von H. Bernoulli für eine Überbauung mit Kirche, Pfarrhaus und «Wettsteinhaus» publ. in *SB* 10 (1918), S. 24, 29–31 und *STZ* 12 (1915), S. 83. Ausführung verhindert durch den 1. Weltkrieg. Schweizer Mustermesse, gegr. 1916, erstmals durchgeführt 1917 in prov. Holzhallen längs des *Riehenrings*. Weitere prov. Hallen und Eingangsgebäude erb. 1918. Nat. Wettbewerb 1919 für ein permanentes Messegeb. Preisrichter: Arch. H. Bernoulli, R. Calini, T. Hünerwadel, K. Indermühle (Bern), C. Martin (Genf), K. Moser (Zürich) sowie Reg'rat Fritz Aemmer, Messedir. W. Meile sowie dessen Vorgänger J. de Praetere. Preise: 1. H. Herter (Zürich), 2. ex aequo W. Meyer sowie H. Von der Mühll & P. Oberrauch. 3. F. Trachsel (Bern), 4. Gebr. Messmer (Zürich). Ankauf: O. R. Salvisberg (Bern), E. Kuhn (St. Gallen). Nicht berücksichtigt Projekt von H. Meili-Wapf & A. Meili. Grossbrand der prov. Bauten 1923.
60 Heutige Hallen 2 und 3 erb. 1924, erw. 1933. Hallen 5 und 1 (mit Verw'gebäude) erb. 1926. A: H. Herter (Zürich). Schlichte neuklassiz. Front, Arkaden der Eingangszone mit Art-Déco-Details. Schauplatz der **Internationalen Ausstellung für Binnenschiffahrt und Wasserkraftnutzung** 1926. A: Bräuning & Leu und Gartenarchitekt E. Klingelfuss. Masch'halle 6 erb. 1934, erw. 1939. Hallen 8 und 8a erb. 1941–1943. A: P. Sarasin und H. Mähly. Hallen 10–21 erb. 1953–1954. A: H. Hoffmann (Zürich); anstelle von *Isteinerstrasse* Nrn. 40–66.
Lit. 1) *STZ* 9 (1912), S. 529, 543; 10 (1913), S. 475, 489; 12 (1915), S. 83; 16 (1919), S. 101–102; 24 (1926), S. 46. 2) *SB* 5 (1913), S. 190, 328; 6 (1914), S. 270, 344; 7 (1915), S. 36; 10 (1918), S. 24, 29–31, 142, 147, 149, 151; 11 (1919), S. 45, 102, 113. 3) *SBZ* 64 (1914), S. 12; 65 (1915), S. 185, 228–232; 73 (1919), S. 7, 30, 199, 278–282, 291–295, 306–310; 88 (1926), S. 21–22, 125–126. 4) *BJb* 1918, S. 365–366; 1919, S. 341; 1920, S. 355–356. 5) Mangold 1933, S. 14–18. 6) *Werk* 41 (1954), Heft 7. 7) *50 Jahre Schweizer Mustermesse Basel*, Basel o. J. (1966), S. 8–11, 20–22. 8) M. Fürstenberger, E. Ritter, *500 Jahre Basler Messe*, Basel 1971, S. 150–154. 9) Brönnimann 1973, S. 128.

Metzerstrasse → *St. Johann*
Teilstück zwischen *St. Johanns-Ring* und *Hebelplatz* angelegt 1901; beidseits verlängert 1908. Verbindung zur *Johanniterbrücke* nicht verwirklicht. Vorw. Mehrfam'reihenhäuser. Lit. 1) Vögelin 1968, S. 30.
Nrn. 1–5 Mehrfam'reihenhäuser. A und B: Bm Müller & Hess. Bb 1898. **Nrn. 9–21** A: J. U. Hammerer. B: Bm Gutekunst und Meier. Bb 1909, 1910. **Nrn. 29–35** A: J. U. Hammerer. B: Bm M. Meyer. Bb 1907, 1909. **Nrn. 49–53, 57–67** Einfam'reihenhäuser. A und B: Bm C. Holzwart. Bb 1905. **Nrn. 10–16** A: wohl Techn. Büro F. Zumkeller. B: Bm D. Meyer. Bb 1902, 1903, 1902. **Nrn. 20–22/** *St. Johanns-Ring* Nr. 44. A und B: Bm Gebr. Buess. Sichtbacksteinfassaden. Bb 1899. **Nrn. 24–26** A und B: W. Dietrich. Bb 1903. **Nrn. 28–36** A: E. Ott. B: Bm B. Bötsch. Bb 1902, 1904. **Nr. 52** Ref. Johanneskirche. Ideenwettbewerb 1915. Ausf. erst 1936. A: K. Egender und E. F. Burckhardt (Zürich). Lit. 1) *SB* 7 (1915), S. 96, 144. 2) *STZ* 12 (1915), S. 112; 13 (1916), S. 7–8, 14–15. 3) Bill 1949, V. 4) Maurer 1980, S. 137.

Militärstrasse
Siehe *General Guisan-Strasse*.

Missionsstrasse → *Am Ring*
31 Vom Spalentor ausgehende Ausfall-
224 strasse. Zuerst Äussere Spalenvorstadt, dann *Burgfelderstrasse* genannt. Erstes Teilstück korrigiert und nach Bau des Missionshauses (Nr. 21) 1861 Missionsstrasse genannt. Damals bereits dichte Bebauung (wie an der *St. Jakobsstrasse* und *Klybeckstrasse*). Bevorzugtes Quartier des gehobenen Bürgerstandes. Zweigeschoss. Wohnhäuser, dahinter Landschaftsgärten. Neue Allee 1889. Verbreiterung zwischen *Hegenheimerstrasse* und *Burgfelderplatz* für bessere Führung der Tramlinie 1897–1898. Klassiz. Erstbebauung teilw. erhalten. Sonst mehrheitl. Mehrfam'reihenhäuser. SbA: K 28. Lit. 1) Vögelin 1968, S. 24.
Nr. 3 Erb. um 1860. A und B: E. Bruckner. **Nr. 5** Erb. 1858. **Nrn. 7–13** Einfam'reihenhäuser. A: G. Stächelin. Bb 1893. Sichtbacksteinfassaden. Vorgärten. **Nr. 17** Wasser-Heilanstalt, bestehend um 1905. Lit. 1) Birkner 1978, S. 468. **Nr. 21** Missionshaus der 1818 gegr.
225 Basler Missions-Ges., erb. 1858–1860 als Ersatz von *Leonhardstrasse* Nr. 14–22. A: J. J. (II.) Stehlin. Im Erdgeschoss des Mittelbaus Ethnograph. Museum, zugleich als Vestibül bei den Missionsfesten dienend, anschliessend Betsaal; im rechten Flügel Missionsbuchhandlung. Grosse Gartenanlage mit Wirtschaftsbauten, **Brunnen**, Einfriedung. Reihenwohnhaus am Südrand des Areals (*Nonnenweg* Nrn. 30–32), erb. 1858–1860. Zum Evang. Kinder-Missionshaus erweitert 1880. A: G. Stehelin (vgl. Nrn. 49–51). Pförtnerhaus ersetzt 1899–1900 durch Wohnhaus mit Missionsbuchhandlung. A: Vischer & Fueter. Lit. 1) Stehlin 1893, S. 45–46. 2) Brönnimann 1973, S. 129. 3) Fürstenberger 1974, S. 31–33. **Nr. 23** Freistehendes Wohnhaus mit Vorgarten. A: La Roche & Stähelin. B: Kfm W. Preiswerk. Bb 1902. Lit. 1) *BJb* 1904, S. 321. 2) *SBZ* 52 (1908), S. 287. 3) *HS* 3 (1908), S. 36. **Nr. 27** Erb. 1858. B: E. Preiswerk. Umbau und Aufst. 1913. A: Basler Baugesellschaft (H. Bernoulli und K. Stamm). B: Scharf & Scheuchzer. **Nrn. 39–41** Wohnhäuser, erb. 1862 von Bm H. Preiswerk neben der bestehenden grossen Schreinerei und Zimmerei, Dampfsäge, Baulager, Schmiede usw. Rasche Entwicklung zur grossen Baufirma. 1878 Devanture-Einbau in Nr. 39. Um-

224

225
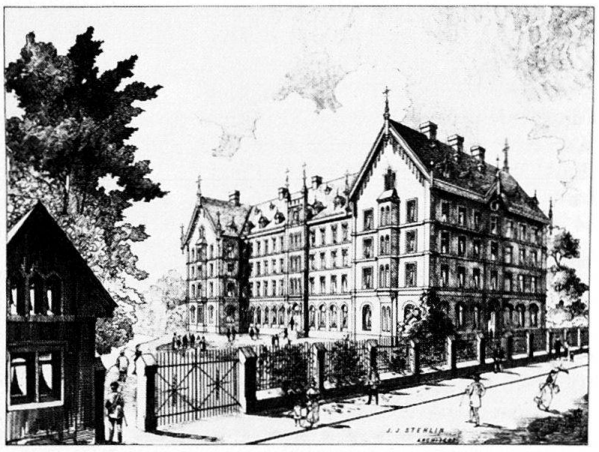

bauten 1880, 1912. (Siehe Nr. 43.) Lit. 1) Mangold 1933, S. 61–64. **Nr. 43** Bürogebäude der Baufirma Preiswerk & Cie. A: E. Preiswerk. Bb 1904. Siehe Nrn. 39–41, 42. **Nrn. 49–51** Erb. 1855–1856. A und B: E. Bruckner; Nr. 49 von der Missionsgesellschaft (vgl. Nr. 21) übernommen und zum Missions-Kinderhaus erw. 1862. **Nr. 53–55** Erb. 1862 und 1872. A: E. Bruckner. B: B. Christ, Vögtlin. **Nr. 59** A: Bm W. Vollmer. Bb 1879. Aufst. und Purifikation 1934. Davor **Brunnen,** an anderem Ort errichtet 1867. Erneuert 1941 mit Bronzeplastik von C. Gutknecht (Mädchen mit Spiegel).

Bei **Nr. 2** Gottesacker-Kapelle. Siehe *Schönbeinstrasse* Nr. 6. **Nr. 2** A: F. Iselin. B: J. Kellermann. Bb 1876. Umbau 1912. A: W. Lodewig. **Nr. 12** Wohnhaus, erb. 1844–1845. A: C. Riggenbach. B: F. Martin von St. Prex VD. Davor **Brunnen,** erstellt 1862; wegen seiner Seitentröge «Salz- und Pfefferbrunnen» genannt. Lit. 1) Burger 1970, S. 123. **Nrn. 14–16** Erb. 1857. B: Mm J. Schulz aus Bettingen. **Nrn. 18–20,** erb. 1855 und 1853. B: Mm J. Schulz und Ingrossist J. Fäsch. **Nr. 22** Wohnhaus. Umbau und Erw. 1849–1850. A: C. Riggenbach. B: E. Preiswerk. Lit. 1) Bucher 1985, Nr. 40. **Nr. 24** Wohnhaus mit grossem Landschaftsgarten. Erb. 1851–1852. A: C. Riggenbach. B: Kfm K. Sandoz. Abg. 1975. Lit. 1) Bucher 1985, Nr. 49. **Nr. 26** Erb. 1870. B: Paravicini. **Nr. 32** Erb. 1868. B: R. Schilling. **Nr. 34** Einfam'haus, erb. 1870. B: Bandfabrikant J. J. Linder. **Nr. 36** Wohnhaus, erb. 1851. A: C. Riggenbach. B: Pfr. J. J. Miville. Grosser Landschaftsgarten. Übernommen um 1870 von J. J. Linder (vgl. Nr. 34). Abg. Lit. 1) Bucher 1985, Nr. 43. **Nr. 38** Erb. 1872. B: J. Trüb. Lit. 1) Brönnimann 1973, S. 83. **Nr. 42** Einfam'haus. A: E. Preiswerk. Vgl. Nr. 43. Lit. 1) *BJb* 1903, S. 278; 1905, S. 265. **Nrn. 66–68** Mit Ladengesch. A: R. Saur. B: Bm C. Müller, Sohn. Bb 1895. **Nr. 70** A: O. Bützberger. Bb 1925. **Nr. 80** Wohn- und Gesch'haus, erb. 1923. A: R. Pfrunder. B: Allg. Consumverein. **Nrn. 82–84** A: A. Brüderlin. B: Bm A. Petitjean. Bb 1896. **Nr. 86** A und B: Bm J. Böhmler. Bb 1894. Sichtbacksteinfassade.

Mittlere Rheinbrücke

Älteste und bis 1873 einzige Verbindung über den Rhein zwischen Gross- und Klein-Basel (vgl. *Eisenbahnbrücke*).
226 Erster Brückenbau um 1225. Brücke auf
1 sechs Steinjochen und sieben Holzjo-
6 chen (aus gebündelten Eichenbalken).
31 Käppelijochkapelle in rotem Sandstein
78 neuerb. 1478. Untersuchung des baulichen
93 Zustandes durch Bauinsp. Ama-
96 deus Merian 1835, Expertise von Joh.
99 Dan. Osterrieth (Bern) und Staatsbau-
105 inspektor Hans Caspar Stadler (Zürich)

226

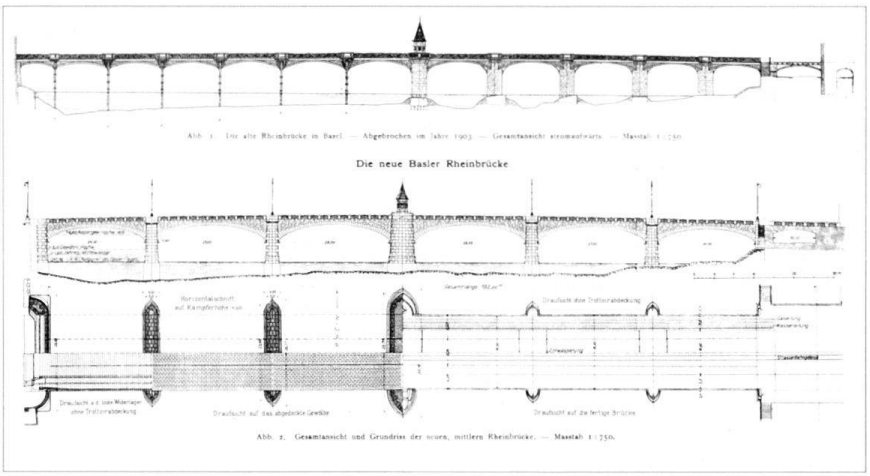

sowie Anfertigung eines Brückenmodells 1841. Erneuerung des Bärenfelserjochs und Neuaufbau der hierher versetzten Kapelle 1838–1840. Bauführung durch Honer und Gasquet. Um- und Neubauprojekte 1841 von A. Merian; 1845 von G. Dollfus, in Zus'arbeit mit Eisenkonstrukteur Hans Georg (II.) Stehlin in Niederschöntal BL (Varianten u. a. gewölbte Backsteinbrücke; Projekt nach System Menaibrücke in England; Eisengitterbrücke), 1845 von Blasius (II.) Baltenschwiler (Laufenburg), 1846 von Ing. Polonceau (Frankreich), Kraft & Köchlin (gusseiserne Röhrenbogen), Fr. Stehlin, Thommen, Näher, M. Berri, Amad. Merian (Schmiedeeisen/Gusseisen); 1850 von Amad. Merian. Ausstellung aller Projekte im Spinnwetternzunfthaus 1850. Grössere Erneuerungsarbeiten geleitet von Bauinsp. A. Merian 1845–1846, 1849, 1852–1858. Projekt Brückentor an der *Schifflände,* 1853 von M. Berri (Lit. 13, 16). Die Holzbögen zwischen den Stein- und Holzjochen erhielten Verstärkungen durch Eisenstreben, geliefert von H. G. (II.) Stehlin. Verstärkung der Holzjoche durch 88 eingerammte I-Eisen 1876–1894. Weitere Fahrbahnverstärkungen 1895, um die Lasten der

227

neuen elektr. Strassenbahn aufnehmen zu können. Projekt von Friedr. Keck 1897–1898 für eine Doppelbrücke mit gedeckter Markthalle dazwischen. (Lit. 19). Grossratsbeschluss für den Neubau 1899, das Referendum dagegen unterlag. Wettbewerb für den Neubau 1901. 28 Projekte juriert von Obering. Rob. Moser (Zürich), Ing. Ed. Locher (Zürich), Leonh. Friedrich, Staatsarchivar Rud. Wackernagel. Preise: 1. Friedr. von Thiersch (München) und Emil Faesch, mit den Firmen Alb. Buss & Cie. (Ing. J. Rosshändler und Jak. Mast), Ph. Holzmann & Cie. (Frankfurt a. M.). 2. Ing. Conradin Zschokke (Aarau) und G. A. Visscher van Gaasbeek (Basler Bauges.) mit Ing. Krohn (Gutehoffnungshütte Oberhausen). 3. ex aequo Eisenlohr & Weigle, Obering. Kübler, Bauunternehmung C. Baresel, Masch'fabrik Esslingen, sowie Obering. Lanter und H. Ritter (Frankfurt a. M.), Emanuel La Roche mit Firma Phil. Holzmann & Cie. (Frankfurt a. M.), sowie Ing. E. Travlos, G. A. Visscher van Gaasbeek (Basler Bauges.) mit Firma C. Zschokke (Aarau). Den 1. Preis erhielt eine Steinbrücke mit «einfachen Formen, in gutem Einklang mit den zwei andern Rheinbrücken». Der 2. Preis mit wuchtigem, neugotischem stadttorähnlichem Mittelpfeiler als Auflager der Eisenkonstruktion. Notbrücke 1903. Abbruch der alten Brücke und Ausführung des erstprämiierten Projekts 1903–1905. Bauleitung: Kantonsing. Hermann Bringolf, Ing. Max Roth, Ing. E. Gutzwiller in der Firma Alb. Buss & Cie. und Ing. P. Rheindorff in der Firma Ph. Holzmann & Cie. Architekt. Detailplanung: Emil Faesch (Pläne im StAB: G 3). Die 192 m
49 lange, 18,80 m breite Brücke hat Pfeiler
226 und sechs Korbbögen mit Betonkern und Granitverkleidung. Steingeländer aus Verzasca-Granit mit Jugendstilkandelabern aus Schmiedeeisen. Käppelijochkapelle wieder integriert. Am Grossbasler Brückenkopf **Plastik**
227 «Amazone» von Carl Burckhardt, ge-

gossen 1923 nach dem unvollendeten Gipsmodell.
Lit. 1) Reese 1881, S. 8, 40. 2) Schneider 1890, S. 115. 3) Burckhardt 1901, S. 264, 268, 272–273, 278. 4) *SBZ* 37 (1901), S. 277–278; 38 (1901), S. 276; 39 (1902), S. 23, 30–31, 40–43, 50–52; 47 (1906), S. 1–6, 15–19, 46–51; 56 (1910), S. 256–257. 5) Merian 1902, S. 80, 85–89, 93–94, 98, 99–101, 102–113, 116, 119, 131, 138, 143, 151–152, 159, 160–163, 164, 165, 166–167, 173–174, 175, 180, 181–186, 186–187, 191–192, 193, 198, 200, 294–295, 314. 6) *Schweiz* 6 (1902), S. 277–278; 9 (1905), S. 550. 7) Burckhardt 1903, S. 211, 214-215. 8) *HS* 2 (1907), S. 73. 9) *Kdm BS* I (1932), S. 315–336. 10) Kaufmann 1936, Nrn. 68, 73. 11) Lendorff 1956, S. 32, 34, 48. 12) Breitenmoser 1962, S. 13–32. 13) Reinle 1962, S. 21. 14) Germann 1967, S. 22–23. 15) Meier 1968, S. 191–194. 16) Germann 1969, Nr. 89.1. 17) Meier 1972, S. 151–153. 18) Meier 1976, S. 259–276. 19) Germann 1977, S. 153–154. 20) Maurer 1980, S. 56, 139.

Mittlere Strasse → *Am Ring*
Um 1850 Verbindung vom Spalentor zum Milchsuppengut (Bauerngut des Bürgerspitals, bei der heutigen Kreuzung Luzernerring/*Flughafenstrasse*). Erstes Teilstück als *Schönbeinstrasse* ausgeb. 1868. Ausbau bis *St. Johanns-Ring* in den 1870er Jahren, bis *Kannenfeldplatz* 1895–1896. Damals auch Verlängerung bis zum Hauptportal der Anstalt Friedmatt (*Wilhelm Klein-Strasse* Nr. 27) projektiert. Teilstück nach dem *Kannenfeldplatz* seit 1951 *Flughafenstrasse* genannt. Vorw. Mehrfam'reihenhäuser mit Vorgärten. Lit. 1) Vögelin 1968, S. 24.
Nr. 5 Wohnhaus, erb. 1899–1900. A: L. Friedrich. Abg. Lit. 1) Brönnimann 1973, S. 86. 2) *BAK* 1980, 12/1. **Nr. 35** A: Preiswerk & Reber. B: Prof. Dr. H. Schiess 1888. Sichtbacksteinfassade. **Nrn. 39–43** Einfam'reihenhäuser. A: Preiswerk & Cie. B: G. Rickli. Bb 1897. **Nrn. 53–57** Gärtnerei Trueb (angelegt um 1860 im Gelände der späteren *Maiengasse*. Einfam'reihenhaus Nr. 57 erb. anstelle von Stallungen 1875. Bei der Anlage der *Maiengasse* Abbruch von Nr. 53. Einfam'haus Nr. 55, neuerb. 1897. A: Gebr. Stamm. B: J. Trueb. **Nrn. 59–61** Zweifam'reihenhäuser. A: E. Pfrunder. B: L. Bühler. Bb 1904. Zweigesch. Wohnungen. **Nrn. 63–65** Erb. 1877. A: W. Fichter. **Nr. 79** Kinderkrippe, erb. 1904. A: E. Heman. Ren. und Umbau 1953. Lit. 1) *BJb* 1905, S. 265. 2) Meier 1984, S. 435–436. **Nr. 91** Augenheilanstalt, erb. 1877. A: P. Reber. Weitg. Umbau und Purifiz. 1953. Lit. 1) Stocker 1890, S. 308–318. 2) Brönnimann 1973, S. 137. 3) Meier 1984, S. 409–410. **Nrn. 105–115** Zweifam'reihenhäuser. A und B: Bm F. Albert. Bb 1895, 1894. **Nrn. 119–125** Zweifam'reihenhäuser. A und B: Bm J. F. Holzwarth. Bb 1896, 1893. Sichtbacksteinfassaden. **Nrn. 127–129** Zweifam'reihenhäuser. A und B: Bm J. F. Holzwarth. Bb 1894. Nr. 129 aufgest. 1928. **Nr. 131** A und B: Bm C. Wagner. Bb 1894. Sichtbacksteinfassade mit Erker. **Nrn. 133–147** Ein- und Zweifam'reihenhäuser. A und B: Bm J. F. Holzwarth. Bb 1894, 1895, 1896. Sichtbacksteinfassaden. **Nrn. 151–153** A: Emil Götz. Bb 1890. Mehrfam'häuser. Nr. 153 später Kleinkinderanstalt.
Nrn. 24–28 Bandfabrik J. J. Linder, erb. 1854. Abg. **Nrn. 32–34** A: Bm J. Löhrer. Bb 1877. **Nrn. 42–44** Erb. 1880. **Nr. 48** Einfam'haus mit Garten, erb. 1849–1850. B: Instituteur L. Fr. Ceuvnont. An- und Umbau 1900. A: Frey & Eberle. B: G. Vonkilch. **Nrn. 56–60** A: A. Kiefer. B: Bm S. Walti. Bb 1904. Fassaden-Farbgebung auf den Plänen angegeben. **Nrn. 62–66** Erb. 1926–1927. A: W. E. Baumgartner. **Nrn. 70–82** A: C. Dinser. B: H. Schatzmann und Wohngen. Südwestplateau Basel. Bb 1899, 1900, 1901. **Nrn. 102–110**/*St. Johanns-*
228 *Ring* Nr. 102. Erb. 1898–1899. A: K. Oberer. Platzbildung mit Nr. 82 und *St.*
228 *Johanns-Ring* Nr. 104. **Brunnen** aufgestellt 1954 (geschaffen 1861 für den *Aeschenplatz*, 1865–1954 am *Claraplatz* aufgestellt). Lit. 1) Burger 1970, S. 113–114, 164. **Nrn. 116–122** Erb. um 1900. A und B: Bm J. Schwarz und C. Müller. **Nrn. 150–154** A und B: Bm J. F. Holzwarth. Bb 1898, 1899. Sichtbacksteinfassaden. **Nrn. 156–158** A und B: Bm F. Engler. Bb 1899. Sichtbacksteinfassaden.

Mönchsbergerstrasse → *Gundeldingen, Bruderholz*
Angelegt 1907. SbA: O 58. **Nrn. 3–11** Einfam'reihenhäuser, erb. 1920–1921. A und B: Bm Zuck. **Nrn. 2–10** Einfam'häuser. A: E. Dettwiler. Ausf. und B: Bm J. Zuck. Bb 1911, 1910.

Mörsbergerstrasse → *Matthäus*
Als Friedlingerweg angelegt beim Bau der Bläsischule (*Oetlingerstrasse* Nr. 109). In den 1890er Jahren bis zur *Haltingerstrasse* weitergeführt. Mehrfam'reihenhäuser, meist mit Vorgärten. **Nrn. 5–7** A: E. Pfrunder. B: W. Müller. Bb 1909. **Nr. 2** A: F. N. (Plansignatur). Ausf. und B: Bm J. Wiest. Bb 1896. **Nr. 4** A: G. Doppler. B: R. Hindermann. Bb 1899. **Nrn. 26–28** Siehe *Feldbergstrasse* Nrn. 87–95. **Nrn. 30–42** A: F. Tscherter und C. Dinser. B: H. Steuer und G. Schnurr. Sichtbacksteinfassaden. Bb 1896, 1897. Lit. 1) *BAK* 1979, 6/1. **Nrn. 48–50**/*Oetlingerstrasse*. Nr. 149. Erb. 1900. A: Gebr. M. und F. Rosatti. B: H. Steuer und G. Wydler. **Nr. 52** Erb. 1898. A: C. Dinser. B: Bm D. Maier. Bb 1899, 1897.

Morgartenring → *Gotthelf*
Zusammen mit dem *Laupenring* angelegt 1903. **Nrn. 89–127, 90–106**/Gottfried Keller-Strasse Nrn. 17 und 19/Rigistrasse Nrn. 49–79, 85–111 und 48–70, 72–90, 92–108. Einheitl. gestaltete Wohn-Kolonie Im langen Loh, erb. 1920–1922. A: H. Bernoulli und E. Ekkenstein. B: Einwohnergem. Basel-
229 Stadt. Acht Einfam'reihenhauszeilen; quer dazu zentraler Spielplatz mit Ruhebänken. **Brunnen,** erstellt 1923. Plastik von L. Weber. Zweigesch. Gruppen mit Vor- und Gemüsegärten. Vgl. *Pilatusstrasse*. Lit. 1) *archithese* 11 (1981), Nr. 6, S. 23, 49. 2) Burger 1970. S. 150–151.

Mostackerstrasse → *Am Ring*
Als Erschliessungsstrasse zwischen *Eulerstrasse* und *Schützengraben* geplant

228

229

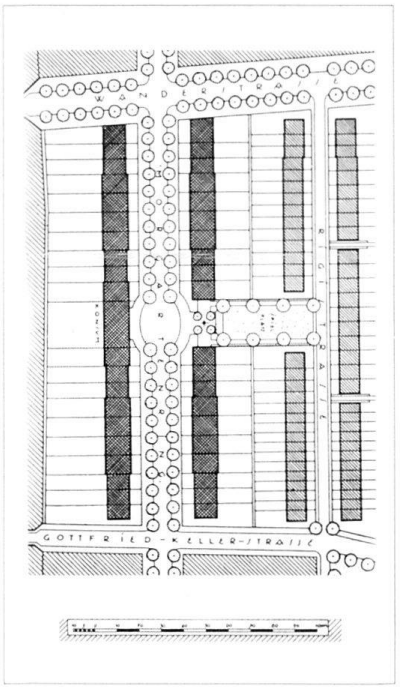

230

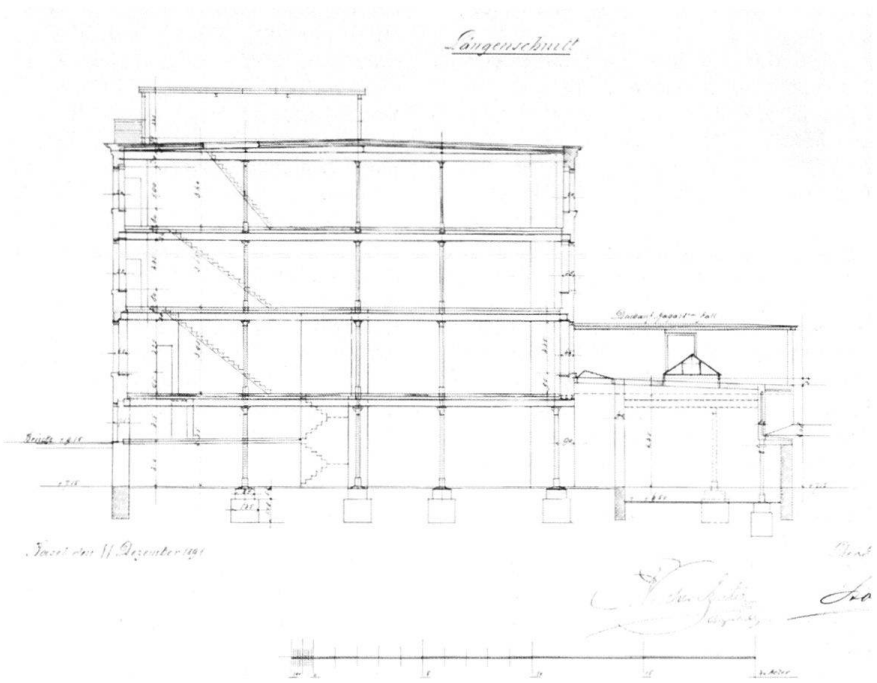

1876. Name übertragen von der damals umbenannten *Holbeinstrasse*. Ausbau mit Trottoirs 1882, Anschluss zum *Schützengraben* erst 1889. Vorw. Mehrfam'reihenhäuser, Bestand stark dezimiert. SbA: L 40.

Mühlenberg → *Vorstädte*
Baulinien 1884. SbA: N 2.
Nrn. 5–9 Mehrfam'reihenhäuser, erb. 1895–1896. A und B: G. Stächelin. **Nr. 21** (*St. Alban-Rheinweg* Nr. 52). Fleisch- und Gewürzmühle mit Direktorenwohnung, erb. 1892–1893. A: Bm R. Tschaggeny. B: G. D. Rensch. Von der Firma Stöcklin (vgl. Nr. 24) erworben 1912.
Nrn. 18–22 St. Alban-Stift. Ehem. Kluniazenserkloster, gegr. im 11. Jh., aufgehoben 1534. Umbau und Aufst. 1872. A: J. J. (II.) Stehlin. B: Heusler-Iselin & Söhne. Erwerb durch R. und E. Sarasin 1875, Gründung der St. Alban-Stiftung und Umbau. A: E. Fueter. Umbau des «Vorderhauses» 1913–1914. A: D. A. Bernoulli. Ren. 1934–1935. A: Burckhardt, Wenk & Co. **Brunnen** 1840. Lit. 1) *Kdm BS* III (1941), S. 78–86, 101–102, 128–136. 2) *BZ* 19.11.1977. 3) Maurer 1980, S. 106–107, 4) Meier 1984, S. 168–170. **St. Albankirche** (*St. Alban-Kirchrain* Nr. 11) Hochgot. Schiff und 1435 erneuerter Turm. Umbauprojekte und Stellungnahme gegen den Abbruch von Chor und Turm 1836 und 1838 von Am. Merian, 1842 von C. Riggenbach, Planaufnahmen 1844. Umbau und Ren. 1846–1847. A: J. J. (II.) Stehlin. Orgel aus der Kirche St. Martin 1857. Heizung 1880. Ren. 1890 und 1910–1911. Lit. 1) Schneider 1890, S. 125. 2) *Kdm BS* III (1941), S. 45–48, 67, 75–78, 88–92, 100, 103–113. 3) Maurer 1980, S. 105–107. 4) Bucher 1985, Nr. 14.

Nr. 24 (*St. Alban-Rheinweg* Nr. 58). Industrie-Anlage auf beiden Seiten des Vorderen Teiches (*St. Alban-Teich*). Ehem. Hirzelmühle (*St. Alban-Kirchrain* Nr. 12). Ausbau, Aufst. und Wandbild (St. Alban) um 1840. Kraftanlage (*St. Alban-Kirchrain* Nr. 14) umgeb. 1922. A: Bm J. Schwarz. Dampfleitung 1887 (für Heizzwecke? Vgl. *Klingentalstrasse* Nr. 13) durch den Teich zur Liegenschaft *St. Alban-Tal* Nr. 4/*St. Alban-Rheinweg* Nr. 62 (Wohnhaus und Magazin, erb. 1883. A: G. Schreiber. B: Müller A. Würth. Hintergebäude erb. 1904. A: Bm C. Schälchli. Abgebrochen 1977). Zerstörung durch Brand 1890. **Papier- und Kartonfabrik.** A: Vischer & Fueter. B: Stöcklin & Cie. Bb 1890,
230 1891. Flachbau mit Sichtbacksteinelementen. Mansarddach 1897. Neue Turbinen 1916 und 1937–1938. Verlegung der Fabrik nach Arlesheim 1955. Umbau und Einbezug in das Museum für Gegenwartskunst 1979–1980. Fassaden und Räume mit Eisenstützen erhalten. A: W. und K. Steib. Lit. 1) *BN* 12.6.1976. 2) Meier 1984, S. 51–52.

Mülhauserstrasse → *St. Johann*
Planung 1876. Ausbau zwischen *Vogesenstrasse* und *Elsässerstrasse* bis 1901. Anschl. Verlängerung bis *Voltastrasse* (als Zufahrt zu der seit 1897 geplanten *Dreirosenbrücke*) bis zur *Mittleren Strasse*. Vorw. Mehrfam'reihenhäuser. SbA: K 33. Lit. 1) Vögelin 1968, S. 27.
Nrn. 49–51 Erb. um 1890. **Nrn. 57–81**/*Elsässerstrasse* Nrn. 29–31. Erb. 1929. A: W. E. Baumgartner und H. Hindermann. **Nrn. 93–101**/*Lothringerstrasse* Nr. 43/*Vogesenstrasse* Nrn. 66–72. Mit Ladengesch. A: G. Rehfuss. B: Bm J. Leuchter. Bb 1914, 1915. **Nr. 117** Mit Hintergebäude. A: H. Tamm. B: H. Bauer. Bb 1901. Geschäftseinbau 1930. **Nr. 119** A: Bm J. Würgler. B: G. Frey. Sichtbacksteinfassade. Im Hof Spenglerwerkstatt. Bb 1901. **Nrn. 121–123** Mit Restaurant Nordbahnhof. A und B: Bm A. Leber. Sichtbacksteinfassaden. Bb 1898.
Nr. 48 A und B: Bm J. Messmer. Bb 1907. **Nrn. 82–86** Teilw. mit Ladengesch. A und B: Bm M. Braun. Bb 1901, 1902. **Nr. 88** Siehe *Lothringerstrasse* Nr. 58. **Nrn. 94–98** Mit Hintergebäuden. A und B: Bm E. Meyer. Bb 1898. **Nr. 100** Erb. 1901. Mit Stall und Remise. Nrn. 116–118 A: Bm J. Würgler. B: G. Frey. Werkstätten für Schreinerei und Velorepartur. Bb 1901. **Nr. 120** A und B: E. Pfrunder. Bb 1901. **Nr. 122** Mit Ladengesch. Erb. um 1900. A: E. Pfrunder. B: J. Rümmele. **Nrn. 140–156** Erb. 1928–1932. **Nrn. 158–164** Erb. 1905–1906. A: F. Lösch.

Müllerweg
Siehe *Spalenring*.

Müllheimerstrasse → *Matthäus, Klybeck*
Anlage begonnen in den 1880er Jahren als mittlere Erschliessungsachse des nördl. Erweiterungsgebietes in Kleinbasel. Die Verbindung zur *Claramatte* gelang nicht. Nördlichstes Teilstück achsial und mit Allee auf den Horburg-Gottesacker ausgerichtet; nach dessen Aufhebung in den 1930er Jahren bis *Mauerstrasse* verlängert. Hinter den drei- und viergeschossigen Reihenmehrfam'häusern blieben lange Zeit ländliche Verhältnisse erhalten (vgl. Nr. 89). Um 1890 war noch die Anlage von Zisternen notwendig.
Nrn. 35–37 A und B: Bm O. Heimer-

dinger. Sichtbacksteinfassaden. Bb 1900. **Nr. 39** A und B: Bm E. Giauque und J. Gutekunst. Reich dekorierte Fassade, aber sehr einfache Wohnungen mit 2 Zimmern, strassen- und hofseitig angeordnet, WC im Treppenhaus. Bb 1903. **Nrn. 41–45/** *Haltingerstrasse* Nr. 20a. A und B: Bm E. Giauque und J. Gutekunst. Sichtbacksteinfassaden. Bb 1899, 1897. **Nrn. 53–61** A und B: Bm Carl Keckeis. Sichtbacksteinfassaden. Bb 1896, 1894. **Nr. 69** A: H. N. (Plansignatur). Ausf. und B: Bm A. Marxer. Sichtbacksteinfassaden. Bb 1892. **Nrn. 71–73, 77–79/** *Matthäusstrasse* Nrn. 15–17. A: G. Doppler. Markante Flankenbauten an der Einmündung der *Matthäusstrasse*. Bb 1896, 1897. **Nr. 81** A: Zm H. Nees. Ausf. und B: Bm D. Maier. Sichtbacksteinfassade. Bb 1897. Zierlicher Eisenpavillon im Hof, erb. um 1900. **Nr. 83** A: Bm C. Keckeis. B: Rieter. Bb 1895. **Nrn. 85–87** A: C. Dinser und Zm H. Nees. B: A. Rieder. Reich verzierte Türblätter. Bb 1896. **Nr. 89** A: C. Dinser. B: Carl Bürgin. Bb 1895. Sichtbacksteinfassaden. Rückseitig (*Oetlingerstrasse* Nr. 81) zweigesch. Ök'gebäude mit Remise, Stallungen und Heubühne, erb. 1895; Einbau einer Schreinerei 1904; Erw. und Umbau zur Hutfabrik 1909, A: O. Abend. **Nrn. 91–95** A: Zm H. Nees. Ausf. und B: Bm K. Bürgin. Bb 1895. **Nr. 141** A: G. Doppler. B: Bierbrauer L. Dietrich. Bb 1898. Neurenaissance-Schlösschen. Garten mit Alpinum, kleinem Teich, Gartenhäuschen und dekorativer Einfriedung. **Nrn. 147–153** Erb. 1884–1885. A: G. Stächelin. Lit. 1) Kaufmann 1930. **Nrn. 161–163/** *Markgräflerstrasse* Nr. 25. A: R. Saur. B: Bm A. Vogt. Bb 1891. **Nrn. 171–183/** *Badenweilerstrasse* Nr. 28. Erb. 1919–1920. A: F. Stehlin. B: Ges. für Chem. Industrie. Lit. 1) *BJb* 1920, S. 335. 2) Brönnimann, Stehlin, S. 44.

Nr. 48/ *Haltingerstrasse* 23–25. A und B: E. Pfrunder und Bm E. Giauque und J. Gutekunst. Bb 1910, 1908. **Nrn. 52–54** A und B: Bm J. Gutekunst. Sorgfältige unsign. Detailentwürfe 1:20. Dreizimmerwohnungen. Bb 1911. **Nrn. 58–60** A: Conrad Dinser? (vgl. *Feldbergstrasse* Nrn. 74–82). Ausf. und B: Bm D. Maier. Sichtbacksteinfassade. Bb 1894. **Nrn. 146–148** A: L. Foerster. B: Bm A. Vogt. Mit breiter Mittel-Einfahrt. Bb 1890. **Nrn. 158–160** A und B: Bm F. Tscherter. Bb 1897.

Münchensteinerstrasse → *St. Alban, Gundeldingen*

Ausfallstrasse nach Reinach BL und Münchenstein BL. Bahnüberführung 1860. Trottoirs und Allee 1864. Korrektionen, Kanalisation in den 1880er Jahren. Baulinien nach 1900. Verbreiterung 1951–1962. SbA: O 26.

Nrn. 1–3 Sommerkasino, erb. 1822–1824. A: Kfm Johann Georg von der Mühll-Burckhardt. Vorprojekt von M. Berri. Davor St. Jakobs-Denkmal (siehe *St. Jakobs-Strasse*). Gusseisenveranda, Musikpavillon und weitere Kleinbauten 1877–1878. A: J. J. (II.) Stehlin. **Blumenausstellung** 1881 mit provis. Bauten. A: Zm A. Bachofen. Restaurant im Kasino 1908; Umbau 1927. A: H. E. Ryhiner. Park seit 1937 nach Christoph Merian benannt (Büste 1958, Kopie derjenigen in *Elisabethenstrasse* Nr. 8). Seit 1962 Jugendhaus. Lit. 1) Eppens 1938, S. 211. 2) *NZ* 5.10.1962. 3) *BN* 26.10.1962. 4) Carl 1963, S. 128. 5) Eppens 1964, S. 204. 6) Eppens 1965, S. 70. 7) Germann 1967, Nrn. 6–7. 8) Germann 1969, Nr. 4. 9) Wanner 1975, S. 67–70. 10) Germann 1977, S. 140. **Nr. 39** Abg. Lit. 1) *BAK* 1985, 12/2.

109 **Nr. 99** Wolf-Gottesacker. Planung 1868, zus. mit dem Kannenfeldgottesacker. Ausf. 1869–1872. A: J. J. à Wengen.
92 Symmetrische Anlage. Hauptportal
94 flankiert von Aufseherwohnungen und
231 Leichenhaus. Kollision mit der Planung des Güter- und Rangierbahnhofes Wolf 1874 (siehe *Bahnareal*). In der Folge nordwärts verkürzt, seitwärts aber erw. Zahlreiche bedeutende Beispiele von Grabmalplastiken, auch aus aufgelassenen Gottesäckern, u.a. von M. Berri. Denkmal J.C. Horber, 1901 von August Heer. SbA: J. J. 56.1. Lit. 1) Germann 1969, Nrn. 19, 41, 69, 74, 86. 2) Brönnimann 1973, S. 149. 3) Germann 1977, S. 151. 4) *Gärten 1980*, S. 44–45.

Nr. 101 Strassenbahndepot auf dem Dreispitz, erb. 1915–1916. Freistehendes Angestellten-Wohnhaus, Depothalle für 110 Wagen sowie Vorbau mit Bureaux, Magazinen, Bädern, Waschräumen, Theoriesaal usw. Anordnung der Geleiseanlagen: Ing. E. Kiefer. Gesamtanordnung und arch. Durchbildung: Hans Bernoulli (Basler Bauges.). Konstruktion und Ausstattung: C. Lei-
232 singer. Hallendach in Holzbauweise, System Hetzer, ausgef. von den Ing. Terner & Chopard (Zürich). Erweiterung der Geleiseanlagen 1931, 1948. Lit. 1) *SB* 7 (1915), S. 82. 2) *SBZ* 71 (1918), S. 154–157. 3) Pleuler 1970, S. 90. 4) *archithese* 11 (1981). Nr. 6, S. 13.

Nr. 4 Rosenfeldpark. Im 18. Jh. Landgut «Vor dem Eschener Tor». Villa erb. 1858. B: W. Burckhardt. Abg. 1951. Teile der Gartenanlage heute öffentl. Park. Lit. 1) *BN* 15.4., 13.9.1951. **Nr. 116** Siehe *Thiersteinerallee* Nr. 1. **Nrn. 134–136** Mehrfam'reihenhäuser mit Restaurant. A: W. Mund. Ausf.: Bm F.J. Argast. Bb 1897. Sichtbacksteinfassaden. Über dem Hauseingang von Nr. 136 zierliches Burgmodell. Ladengesch. 1907. **Nr. 138** Mehrfam'reihenhaus mit Werkstatt im Hof. A und B: E. Grether. Bb 1903. **Nr. 146** Siehe *Delsbergerallee* Nrn. 1–3. **Nr. 154/** *Reinacherstrasse* Nr. 2 Mehrfam'reihenhaus. A: J. Soll. Bb 1903.

Nrn. 268–274 Ehem. Dreispitzgut, um 1850 etwa 30 Jucharten umfassend. Güterbahnhof-Projekte um 1860, verwirklicht auf dem Wolfareal (*St. Jakobs-Strasse* Nr. 200). Rohmateriallager mit Geleiseanschlüssen erb. 1899–1901. Gründung der «Öffentl. Lagerplätze des Kantons Basel-Stadt» 1901. Verw'gebäude (*Dornacherstrasse* Nr. 400), erb. 1908. A: K. Leisinger. Werkhof erb. 1918. Zollfreilager mit eigenem Postbüro und Kühlhaus, erb.

231

232
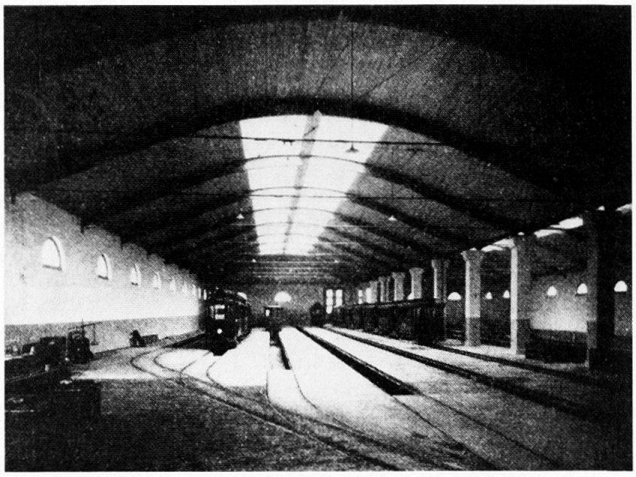

1922. Das Areal umfasste um 1930 320 000 m² mit 18 km Geleise u. Hallen und etwa 100 Firmenniederlassungen. Lit. 1) *BJb* 1909, S. 329–330; 1919, S. 338. 2) *BW* S. 236–245. 3) *Doppelstab* 28.10.1964.

Münsterberg → *Grossbasel*

176 **Münsterbergbrunnen,** entw. von M. Berri, ausgef. 1837 von Steinhauer Urs Bargetzi und J.H. Neustück. Replik in Lörrach (Deutschland). Lit. 1) Ehrenberg II (1837–1838), S. 328, Taf. XXI. 2) Germann 1969, Nr. 28. **Nr. 9** Lichtenfelserhof. Wohnhaus von Reg'rat Carl Geigy (1798–1861) und Sitz seiner Firma für Drogen, Kolonialwaren, Spezereien, Farben. Umbau um 1845. A: C. Riggenbach. Abg. Lit. 1) His 1929, S. 93f. 2) *EBB 1959.* 3) *SPWT* 18 (1967), S. 58. 4) Bucher 1985, Nr. 25. **Nr. 11** Zum Untern Hochberg, erb. um 1852. A: C. Riggenbach. Abg. 1949. Lit. 1) Bucher 1985, Nr. 53.

Münsterplatz → *Grossbasel*

Grosser rechteckiger baumbestandener Platz. 1821–1876 auch Messeplatz. Grosser klassiz. Brunnen, 1784 von Paolo Antonio Pisoni, erneuert 1937. Revolutions- und Verbrüderungsfest 1798; Einzug der drei verbündeten Monarchen 1814 (Kaiser Franz von Österreich, König Friedrich Wilhelm I. und Zar Alexander I.). Sanierung der Pfalzbrüstungsmauer 1842. Neupflästerungen 1852 und 1862. Vorschläge für die Neubepflanzung mit Rasenparterre und Bosketts 1860 (statt der alten Bepflanzung mit Linden und Rosskastanien) (Lit. 2). Macadam-Fahrbahn 1871, 1878. Nach der Ren. des Münsters (Nr. 9) Neubepflanzung mit Rosskastanien 1889 und Trottoiranlage an der Münster-Nordseite 1890. Steinerner «Orientierungstisch» auf der Pfalz, vom Verkehrsverein aufgestellt 1891. Personenaufzug vom Rheinufer (Schwimmschule) zur Pfalz geplant 1897. Projekte 1909 und 1911–1913 für Erw. des Museums (*Augustinergasse* Nr. 2), was zum Abbruch der Häuser Nrn. 19 und 20 geführt hätte. SbA: M 5. Lit. 1) Streuber 1854, S. 337–341. 2) Effner 1860, S.18–22. 3) Merian 1902, S. 138. 4) *SBZ* 54 (1909), S. 115–119. 5) Blum-Nüesch 1913, S. 44–45. 6) Kaufmann 1936, Nr. 33. 7) Eppens 1964, S. 172, 193. 8) Maurer 1980, S. 43–45.

Nr. 2 St. Johannes-Kapelle, ehem. bischöfl. Taufkapelle, abg. 1839. Wohnhaus Zur St. Johann Capelle, erb. 1839–1841. A: C. Riggenbach. B: Martin Burckhardt-His. Mittelachse durch Portal mit Wappen sowie Balkonen betont. Wohnsitz des Mutterrechtsforschers J.J. Bachofen 1870–1887. Seitl. Anbau mit Erker 1895. A: G. Stehelin. B: Wwe. Luise Bachofen-Burckhardt. Ankauf durch den Staat 1914. Innenumbau 1922 zum Museum mit 20 Sälen für die bedeutende, der Stadt Basel gestiftete Kunstsammlung J.J. Bachofens. A: C.Leisinger. Umbau zum Sitz des Erziehungsdep. 1937–1938. Lit. 1) *BJb* 1915, S.332. 2) *BAr,* 2.9.1922. 3) *BN,* 6.8.1938. 4) *Kdm BS* III (1941), S. 419–428. 5) His 1941, S. 162. 6) *EBB 1959.* 7) Reinle 1962, S. 22–23. 8) Eppens 1964, S. 217. 9) Carl 1967. 10) Germann 1967, Nr. 59. 11) Germann 1977, S. 144. 12) Maurer 1980, S. 43. 13) Bucher 1985, Nr. 6.

Nrn. 4–5 Wohnhaus Auf Burg, erb. 1844–1846. A: G.F. Frey. B: Wwe. Maria Burckhardt-Hess. Türblätter mit zarten Gusseisengittern. Im Besitz der Freiw. Akad. Ges. seit 1908. Wohnsitz des Jacob-Burckhardt-Forschers Werner Kaegi (1901–1979). Seit 1986 Musikautographen-Sammlung Paul Sacher. Lit. 1) *BV* 27.10.1965. 2) *BZ* 9.7.1983.

31 **Nr. 8** Ehem. Verw'gebäude des Domstiftes, erb. 1528. Für die 1787 gegr. Lesegesellschaft umgeb. und aufgest. 1830–1832. A: J.F. Huber und A. Huber. Glasgemälde von H. Hess. Frühes Werk der Neugotik. Lit. 1) Streuber 1854, S. 339–341. 2) *SKL* 2 (1908), S. 54 (Hess), 91, 95 (Huber). 3) Carl 1963, S.86 (Huber). 4) *BN* 15./16.7.1967. 5) Germann 1967, Nr. 57. 6) Germann 1977, S.139–140.

11 **Münster (Nr. 9)** Ehem. Bischofskirche;
31 oberrheinische Spätromanik. Nord-
49 turm 1414–1427, Südturm 1489–1500
77 vollendet. Beidseits des Portals Reiter-
14 standbilder St. Georg und St. Martin,
87 13.–14. Jh. Beherrschende Stellung am
93 Platz und über der Terrassenbastion
129 (Pfalz) gegen den Rhein. Seit der Refor-
233 mation 1529 Hauptpfarrkirche der
251 Stadt. Wiederherstellungsarbeiten 1597
320 und im 18. Jh. Teilung des Münster-
schatzes 1833–1834. Arbeiten unter Am. Merian (vgl. Lit. 13): Aufnahmepläne 1836, im Zus'hang mit Heizungsproj. Sicherungsarbeiten am Kreuzgang, Ausebnung des Gottesackers 1844 (siehe auch *Rittergasse* Nr. 1). Eindeckung des Chorumgangs, angeregt durch die Antiquar. Gesellschaft 1848. Tribüne für das Eidg. Sängerfest 1852.

Ren. und Umbau 1852–1857. A: Am. Merian und C. Riggenbach. Vierwöchige Reise Merians und Riggenbachs 1853 zum Studium aktueller Kirchenrestaurationen und Neubauten nach Strassburg und in 22 deutsche Städte sowie Anfertigung eines illustrierten Reiseberichts. Wiederherst. der nördl. Emporengewölbe (500 Jahre nach dem Erdbeben!). Abgüsse der Schlusssteine und Ornamente durch einen italien. Stukkateur (Grundstock der Mittelalterl. Sammlung, vgl. Kap. 1.1: 1858), Luftheizung, Orgel von Friedr. Haas (Luzern) 1852–1857 (ersetzt 1952). Neuroman. Glasgemälde 1855–1857 im Chorumgang und in der Giebelwand von Kaspar Gsell (aus St. Gallen, in Paris), in den Emporen Rosen von J.J.Röttinger (Zürich). «Gotische» Chorfenster und zwei Seitenschiffgiebelfenster von Eggert (München) (teilw. eingelagert). Radfenster um 1856 von L.A.Kelterborn («Taufe») und Paul Deschwanden («Christus als Weltrichter»), ausgeführt von J.J. Röttinger und Max E. Ainmüller (München). In der Allerheiligenkapelle Glasfenster «Heinrich und Kunigunde», 1856–1857 von E.Stückelberg, in der Fridolinkapelle «Bürgermeister Meyer und Oekolampad», 1859 von A. Landerer. (Die Veränderungen von 1852–1857 wurden 1978 weitgehend wieder rückgängig gemacht.) Rest. des Nordturms nach Blitzschlag 1863, Rest. des Kreuzgangs um 1870.

233

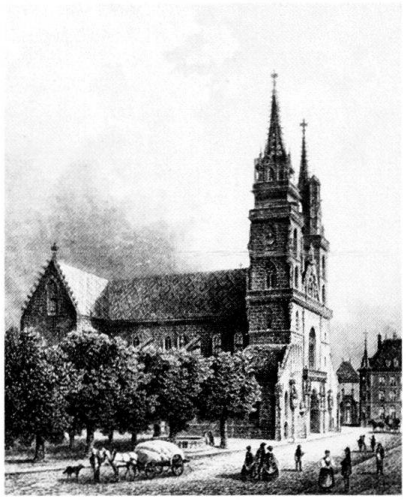

234

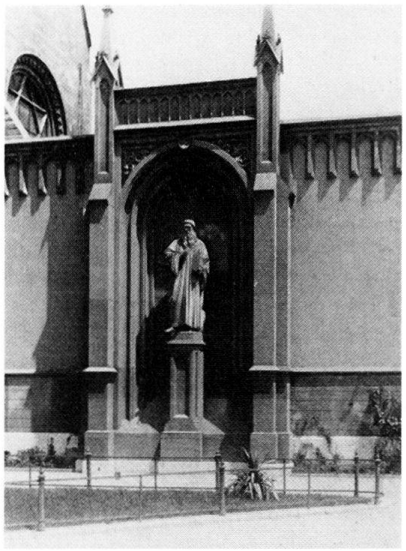

Gründung des Münsterbauvereins 1879 zur Vorbereitung der Aussenren. 1880–1889. Bauleitung: H. Reese, G. und J. Kelterborn, Franz Küpfer sowie Bildhauer J. Hym und Steinmetzparlier Mathias Blust. Das Gutachten von Dombaumeister Friedr. Schmidt (Wien) 1880 vertrat den «Grundsatz, dass diejenige Restauration die beste ist, deren Spuren nicht zu entdecken sind» (Lit.

6), entgegen der Absicht, dort «anders zu gestalten, wo romanische und gotische Architektur unvermittelt zusammenstösst» (Lit. 5). Ersatz des hölzernen Dachstuhls durch einen eisernen 1887–1888. Neugot. Türflügel am Hauptportal 1890, mit reichen Beschlägen, ausgeführt von der Kunstschlosserei Gebr. Ludw. und Wilh. Schnyder von Wartensee (Luzern). Neue Türflügel der Galluspforte 1892, Entwurf von E. La Roche, gegossen in Florenz. An der Südostfassade **Oekolampad-Denk-**
234 mal, hierher versetzt 1885 (siehe *Rittergasse* Nr. 4) (Statue 1916 kopiert, Rahmung 1978 stark vereinfacht). Neue Münsterrest. 1963–1978.
Lit. 1) Jacob Burckhardt in: Ehrenberg III (1838–1839), Heft 2 und 3. 2) [Jacob Burckhardt] *Beschreibung der Münsterkirche und ihrer Merkwürdigkeiten in Basel,* mit 17 Abbildungen. Basel 1842. (Lithogr. nach Zeichnungen von Constantin Guise.) 3) Streuber 1854, S. 270–301. 4) *Eisenbahn* 13 (1880), S. 101–102. 5) *Restauration des Münsters im Äusseren, Fragen an die Experten,* 1880 (Flugblatt). 6) Reese 1881, S. 9–10, 19, 30, 31–32, 41. 7) Schnell 1883, S. 93–97. 8) *SBZ* 1 (1883), S. 1–4, 12–14; 9 (1887), S. 79–82; 19 (1892), S. 1–4, 7–8. 9) C. Riggenbach, G. Lasius, *Das Münster zu Basel,* Basel 1895. 10) Jul. Kelterborn, *Das Münster zu Basel,* Berlin 1895. 11) Karl Stehlin, Rud. Wackernagel, Heinr. Reese, *Baugeschichte des Basler Münsters,* Basel 1895. 12) Burckhardt 1901, S. 278, 279. 13) Merian 1902, S. 89–90, 145–146, 164, 167–168, 172–173, 174, 175–180, 181, 186, 187–189, 192, 193, 195, 199, 206. 14) Burckhardt 1903, S. 211–214, 242. 15) *Basler Münsterphotographien* von Bernhard Wolf. Hg. mit Unterstützung der Basler Heimatschutzvereinigung von Dr. Konrad Escher, Basel 1918 (1. Folge: 14 Alben; 190 Photos. 2. Folge: 2 Schachteln; 310 Photos) (vgl. Nr. 16). 16) *Katalog der Basler Münsterphotographien* von Bernhard Wolf, hg. mit Unterstützung der Basler Sektion der Schweiz. Vereinigung für Heimatschutz von Dr. Konrad Escher, Basel 1918 (vgl. Nr. 15). 17) *Schweiz* 22 (1918), S. 627–632. 18) Hans Reinhardt, *Das Basler Münster,* Basel 1926. 19) W. R. Deusch, *Das Münster zu Basel,* Augsburg 1927. 20) Kaufmann 1936, Nr. 33. 21) Hagenbach 1939, Abb. 44. 22) Hans Reinhardt, *Das Basler Münster,* Basel 1939. 23) E. B. Vischer, Die Restauration des Basler Münsters, in: *ZAK* 3 (1941), Heft 1, S. 25–40. 24) *Basel 1943,* S. 41. 25) Kägi, *Jacob Burckhardt* I (1947), S. 243, 263–269, 280–281, 282, 500, 508–514, 554–555. 26) *BB* 1 (1949), S. 297, 353; 2 (1952), S. 299. 27) *BSt* 1975, S. 223–236. 28) F. Maurer, Basel, Münster, 1976, *SKF* Nr. 191. 29) Peter Heman, *Basler Münster,* Basel 1976. 30) *Basel 1979,* S. 37–38. 31) Maurer 1980, S. 23–41. 32) *UKD* 21 (1980), S. 324–325. 33) Bucher 1985, Nr. 54.
Nr. 11 Regisheimerhof und Falkensteinerhof. Stall und Remise 1842. Zur Mädchen-Realschule eingerichtet 1848. A: Am. Merian. Seit 1858 Gewerbeschule (vgl. Nr. 16), seit 1903 Sitz des Baudep. Innenumbau und Vereinigung beider Häuser 1905–1910. A: T. Hünerwadel. Lit. 1) Merian 1902, S. 138, 164. 2) Burckhardt 1903, S. 231. 3) *BJb* 1906, S. 244; 1907, S. 259; 1908, S. 325; 1909, S. 327–328. **Nr. 12** Domhof. Ausgebaut
31 im 16. Jh. Kopf des rechten Flügels umgeb. 1841. A: C. Riggenbach. Im 2. Obergesch. Nische, dat. 1577, mit Madonnenfigur, Anf. 16. Jh. Lit. 1) Reinle 1962, S. 23. 2) Germann 1967, Nr. 60. 3) Carl 1967. 4) *BN* 19./20. 8. 1967. 5) Maurer 1980, S. 44. **Nr. 15** Humanist. Gymnasium. Neubau 1845 anstelle des Hintergebäudes aus dem 16 Jh. A: Am. Merian. Lit. 1) *BN* 19./20. 3. 1966. **Nr. 16** Reischacherhof. Umbau zum Realgymnasium 1842–1844. A: Am. Merian. Nach der Teilung 1852 Sitz der Oberen Abteilung (Gewerbeschule; vgl. Nr. 11) bis 1858. Nachher Sitz der Unteren Abteilung (Realgymnasium). Seit 1978 Café und Wohnh. Lit. 1) Merian 1902, S. 137–138, 147. 2) Burckhardt 1901, S. 270. 3) Burckhardt 1903, S. 230, 231. 4) *BN* 19./20. 3. 1966. **Nr. 17** Schulhaus Zur Mücke. A: C. Leisinger. Bb 1921.

Münzgässlein → *Grossbasel*
Durch Korrektion völlig verändert 1903 (Abbruch der Nrn. 4, 6 und *Spalenberg* Nrn. 1, 3). **Nr. 1** Mehrfam'haus mit Ladengesch. A: G. Doppler. B: J. Gruner. Bb 1903. Reich dekorierte Jugendstilfassade. Lit. 1) *BJb* 1905, S. 259.

Munimatte
Siehe *Claramatte.*

Munimattweg
Siehe *Birsigstrasse.*

Murbacherstrasse → *St. Johann*
Anlage 1897; Ausbau 1901. Vorw. Mehrfam'reihenhäuser mit Vorgärten. SbA: K 55. **Nrn. 29–35** Einfam'reihenhäuser. A und B: Bm A. Vogt. Bb 1907, 1908. **Nrn. 20–24** A: J. U. Hammerer. B: Bm Gebr. Villa und Zm W. Moser. Bb 1910. **Nr. 36** A: E. Pfrunder. B: O. Jauch. Bb 1908. **Nr. 38** Erb. 1922. **Nrn. 42–46/** *Lothringerstrasse* Nr. 87. A und B: E. Grether. Bb 1912. Lit. 1) *BJb* 1916, S. 314. **Nr. 48** Erb. 1922. **Nrn. 50–54** A: D. Kessler. B: S. Billich. Bb 1911.

Murtengasse → *Am Ring*
Geplant 1891, ausgef. 1893–1894 als Paulusgasse, neuer Name 1896. Einfam'reihenhäuser, gerade Nummern mit Vorgärten. SbA: L 68. **Nrn. 9–11** Doppelhaus. A und B: La Roche & Stähelin. Bb 1898. **Nr. 8** A und B: Romang & Bernoulli. Sichtbacksteinfassaden. Bb 1897. **Nrn. 10–14** A: A. Romang. Bb 1893. Sichtbacksteinfassaden.

Muttenz BL
Siehe *Rheinhäfen.*

Nadelberg → *Grossbasel*
Lit. 1) Maurer 1980, S. 85–87. **Nr. 11a** Transformatorenhäuschen, erb. um 1904–1905 (Stromzufuhr vom Kraftwerk *Rheinfelden*). Kapellenartiger Bau mit eisernem Isolatorenträger als Dachreiter. Lit. 1) *EW 1949,* S. 62. **Nr. 13** Wohnh. mit Ladengesch. A: Bm G. Höchli. Grütlivereins-Lokal im 1. Obergeschoss (Sektion Gross-Basel des 1838–1925 bestehenden Schweiz. Grütli-Vereins). Bb 1898. **Nr. 29** Brunnenexedra, um 1820. Trog 1841. Lit. 1) Eppens 1938, S. 204. 2) Maurer 1980, S. 87. **Nr. 8** Siehe *Leonhardsstrasse* Nrn. 4–8. **Nr. 12** Einfam'reihenhaus mit Buchbinderwerkstatt, erb. 1885. A: Bm H. Gessler. B: Buchbinder L. Gessler. Lit. 1) *BN* 15./16., 22./23. 11. 1969.

Nauenstrasse → *St. Alban*
Im 18. Jh. Nauengässlein. Korrektion 1857. Verlegung der Stützmauer wegen Ausbau der Geleiseanlagen 1903–1904. Bau- und Strassenlinien 1905. SbA: O 14.
Nr. 96 Dienstgebäude SBB, erb. 1908–1909. A: A. Wieland (SBB-Kreisdirektion II). **Lokomotivremisen,** erb. 1860–1861. A: L. Maring, Obering. F. Pressel, Ing. J. Merian (vgl. *Centralbahnstrasse* Nr. 10). Umbau und Erw. 1911–1912. Lit. 1) Mathys 1949, S. 71.

Neubadstrasse → *Bachletten*
1 Name nach dem Neubad, 18. Jh. Ausbau 1844. Bau- und Strassenlinien im Teilstück zwischen *Austrasse* und *Bundesplatz* 1878 (seit 1901 *Bundesstrasse*). Weiterer Ausbau 1901. Neue Allee, um 4 m zurückversetzt, 1904. Ausbau zwischen *Laupenring* und *Neuweilerplatz* nach 1911. Meist herrschaftl. Ein- und Mehrfam'reihenhäuser mit Vorgärten. SbA: L 31.
Nr. 5 A: H. Neukomm. B: Primarschulinsp. Dr. F. Holzach. Bb 1909. Lit. 1) *BJb* 1910, S. 297. **Nr. 7** A: J. Meyer. B: SBB-Obering. E. von Waldkirch. Bb 1904. Erw. 1917. A: R. Sandreuter. **Nrn. 17–19** A: J. Meyer. B: Schuldir. Müller (Nr. 17). Bb 1905. **Nrn. 21–25/** *Kluserstrasse* Nr. 1. A: J. Meyer. B: C. Seiler und Cons. Bb 1902. Gartenpavillon. Lit. 1) *BJb* 1904, S. 320. 2) *FBD* 1978, S. 50. **Nrn. 33–39/** *Bättwilerstrasse* Nrn. 1, 3. A und B: Bm Höchli. Bb 1908, 1911. **Nrn. 49–53** Erb. 1904. A: P. Rickert. Lit. 1) *BJb* 1905, S. 265. **Nrn. 55–57** A: P. Rikkert. Bb 1923. **Nrn. 65–67** Erb. 1930–1934. Nr. 67. A: P. Zehnter. B: R. Katz. **Nrn. 64–76** Einfam'reihenhäuser, erb. 1924. A: E. Heman. **Nrn. 82–90**

235

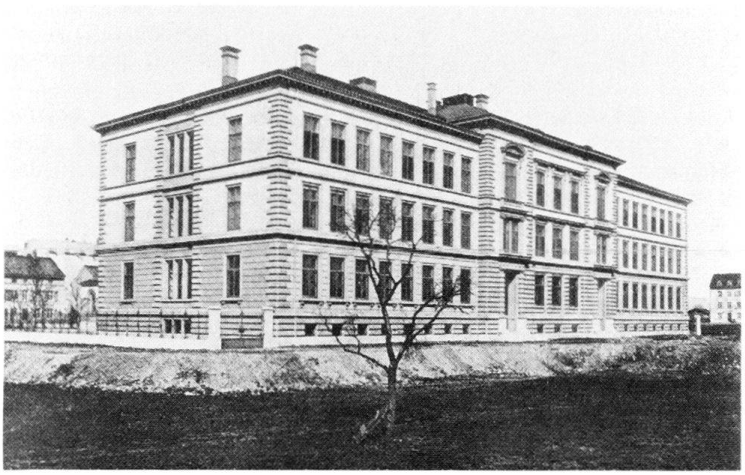

236

Einfam'reihenhäuser, erb. 1925. A: E. Eckenstein. **Nrn. 110–118** Erb. 1911–1912. A: H. Flügel. Lit. 1) *BJb* 1913, S. 315. 2) Brönnimann 1973, S. 77.

Neue Reinacherstrasse
Siehe *Reinacherstrasse.*

Neuensteinerstrasse → *Gundeldingen*
Angelegt um 1900. Drei- bis viergesch. Mehrfam'reihenhäuser, durchwegs Spekulationsbauten. Durchlaufende schmale Vorgärten. Einheitl. Strassenbild, abgeschlossen von den Giebelbauten *Delsbergerallee* Nrn. 50–52.
Nrn. 1–3 Siehe *Delsbergerallee* Nr. 37.
236 **Nrn. 5–7** A: C. Dinser. B: O. Koll und J. Auer. Bb 1907. **Nr. 9** A: E. Pfrunder. B: J. B. Schweitzer. Bb 1906. **Nrn. 11–15** A und B: W. Dietrich. Bb 1904. Jugendstil-Tür- und -Vorgartengitter bei Nr. 15. **Nr. 17** A: E. Pfrunder. B: Bm J. Pesenti. Bb 1904. **Nrn. 19–25** A: E. Pfrun-
236 der. Ausf.: C. Fritz. B: Bm J. Kapp und K. Preyer. Bb 1903, 1904. **Nr. 31** Erb. um 1905. A: E. Pfrunder. B: Bm Bareiss & Frei.
Nr. 6 A: E. Pfrunder. B: S. Grotzinger. Bb 1908. **Nrn. 8–10** A: J. U. Hammerer. B: J. Chappel. Bb 1909. **Nr. 12** A: J. U. Hammerer. B: Zm W. Moser. Bb 1909. **Nrn. 14–18** A und B: E. A. Gutekunst und Maier. **Nr. 20** Mit Ladengesch. A und B: P. Goetzinger. Bb 1904. **Nr. 22** A: wohl E. A. Gutekunst. Ausf.: Bm F. Maier. Bb 1906. **Nr. 24** A und B: B. Schwarz. Bb 1904. **Nr. 28** A und B: Bm J. Pesenti. Bb 1905.

Neuhausstrasse → *Kleinhüningen*
Alter Verbindungsweg von der *Dorfstrasse* nach dem Neuhaus-Gut. **Nr. 21** Färberei und Wohnhaus erb. 1893. B: A. Marti. Dachausbau 1918. Fabrik mit Pultdächern, erb. 1921. A: Zm Nielsen. B: J. Braun. **Nrn. 41–45, 47–49** Mehrfam'häuser, erb. 1892–1893. A: Bm K. Müller. B: Wirt A. Berger. **Nr. 65** Gas-
106 fabrik, erb. 1929–1931. Geleiseanschluss zum Hafenbecken II *(Rheinhafen Kleinhüningen).* Abg. Lit. 1) Mangold 1933, S. 165–170. 2) Eichenberger 1934, S. 68. 3) *Gas 1952,* S. 8–13 und Bildteil. **Nr. 16** Zweifam'haus, erb. 1893. **Nr. 18** Einfam'haus, erb. 1927. A: F. Berger. B: W. Lipps. Wandbild (Fischerszene). **Nr. 38** Mehrfam'haus, erb. 1910. A: Stöcklin & Kramer. B: W. Bühler. Dahinter Kistenfabrik. **Nr. 40** Wohnhaus, erb. um 1870. **Nr. 90** Basler Chemische Fabrik (Robert) Bindschedler, erb. ab 1893 zwischen Badenstrasse, Rangierbahnhof und dem Ufer der *Wiese.*

Nonnenweg → *Am Ring*
Abgrabung und Korrektion 1863–1864. Trottoirbau 1877–1878. Vorw. spätklassiz. Mehrfam'reihenhäuser; Bestand stark dezimiert. SbA: L 18. Lit. 1) Blum-Nüesch 1913, S. 12, 110. **Nrn. 10–20**/*Birmannsgasse* Nr. 31. A: E. Oelhafen. Ausf.: Bm Gebr. Argast. Bb 1891. **Nrn. 30–32** Siehe *Missionsstrasse* Nr. 21. **Nr. 36** Siehe *Pilgerstrasse* Nr. 35.

Oberalpstrasse → *Bachletten*
Angelegt 1916, siehe *Erstfeldstrasse.* Vorw. Einfam'reihenhäuser, erstellt nach 1920. **Nrn. 5–21** «Eigenheim-Kolonie». A und B: R. (II.) Aichner und H. Schmitter. Bb 1910, 1911. **Nrn. 12–20** Einfam'reihenhäuser. A: R. (II.) Aichner und R. Müller. B: S. Jucker. Bb 1917, 1916.

Oberer Batterieweg → *Bruderholz*
1 **Batterie.** Artillerieschanze, errichtet
108 1815. **Wehrmännerdenkmal.** Wettbewerb 1923. Von 39 Proj. prämiiert Bildh. L. Weber und Gartenarch. E. Preiswerk; Ausf. 1923–1925. Steinsockel mit Figurenrelief. «Unsern Wehrmännern zum Gedächtnis der Grenzbesetzung MCMXIV–MCMXVIII». Relief nach mehrmaliger Beschädigung durch Bronzetafel 1957 ersetzt. Lit. 1) *Werk* 10 (1923), Ins.teile der Nrn. 2, 3, 5, 6; 13 (1926), S. 319. 2) Wanner 1975, S. 98–101.

Oberer Rheinweg → *Kleinbasel*
99 Angelegt 1823–1824 unter Kostenbeteiligung der Anwohner. Anhaltende Klagen über starke Uferverschmutzung (die Epidemien von 1855 und 1865–1866 forderten im Quartier viele Opfer). Dennoch Entwicklung zur beliebten Promenade. Kanalisation, steinerne Böschungen, Neuanlage des Weges und Verlegung des Flösse-Ländeplatzes und Holzmarkts an die *Mittlere Brücke* 1857–1859 (Lit. 4). In den 1890er Jahren mehrere «Sommerwirtschaften» auf öffentl. Allmend. SbA: P 1. Anlage von Sitzstufen 1977–1978. Lit. 1 *General-Bericht des Cholera-Ausschusses an den E. Kleinen Rath,* Basel 1856, S. 63. 2) Reese 1881, S. 9. 3) Schneider 1890, S. 115. 4) Merian 1902, S. 196–197, 199, 232–233. 5) *BJb* 1910, S. 257. 6) Kaufmann 1936, Nr. 26.
Wandbrunnen an der Waisenhausmauer, 1921 von P. Artaria und Bildhauer R. Müller. Lit. 1) *Werk* 10 (1923), S. 192. **Nr. 3** Siehe *Rheingasse* Nr. 8. **Nr. 7** Siehe *Rheingasse* Nr. 12. **Nr. 49** Einfam'reihenhaus des Arch. R. Calini (Widmer & Calini), erb. 1930. Spitzer Erker, durchbrochenes Art-Déco-Relief über dem Eingang. Lit. 1) Meier 1984, S. 331–332. **Nr. 75** Siehe *Rheingasse* Nr. 80. **Nr. 87** Einfam'reihenhaus. A und B: Bm R. Tschaggeny. Bb 1893. Flachdach; Dachaufbau 1897. Umbau mit Erker 1909. A: W. Lodewig. **Nr. 89** Als Schulhaus erb. 1864. Später Mehrfam'haus. Versammlungssaal für die Röm.-Kath. Gemeinde. A: G. Doppler. **Nr. 93** Zur Rheinlust. Wohnhaus, erb. 1843. B: N. Riedtmann. Seit 1913 Kath. Pfrundheim und Waisenhaus. Lit. 1) Meier 1984, S. 342–343.

Oberwilerstrasse → *Bachletten*
Als Verlängerung der *Leimenstrasse* angelegt 1890–1893, Ausbau 1898. Projekt Strassenbahnlinie 1901. Ausbau bis Rotbergerstrasse 1902–1903. Neue Bau- und Strassenlinien zwischen *Benkenstrasse* und Holeestrasse 1917. Vorw. Einfam'reihenhäuser mit Vorgärten. SbA: L 64.
Nrn. 7–23 A: G. Stamm. Nr. 7 mit Ladengeschäft. Bb 1905, 1903, 1904. **Nrn.**

29–39 Siehe *Pfirtergasse*. **Nr. 55** Mehrfam'haus. A: G. Stamm. B: Wwe Stamm. Bb 1911. **Nrn. 63–71** A: G. Stamm. B: J. Stamm. Bb 1901, 1899, 1898. **Nr. 159** Fabrik am *Rümelinbach*, erb. um 1860. B: H. F. Sarasin. Erw. mit Lokomobil 1878. B: S. Bertsche & Cie, Handel mit tierischen Stoffen. Abg.
Nrn. 20–24 A und B: A. Romang. Bb 1910. Lit. 1) *BJb* 1912, S. 307. **Nrn. 26–28** Siehe *Birsigstrasse* Nr. 112. **Nrn. 46–48** A: R. (II.) Aichner. Bb 1893. **Nr. 56** Mehrfam'reihenhaus. A: R. (II.) Aichner. B: F. Breisch. Bb 1894. **Nrn. 62–64** A und B: G. Stamm. Bb 1898. Abg. **Nrn. 68–76** Mehrfam'reihenhäuser. A und B: G. Stamm. Bb 1898, 1899, 1901. **Nr. 80** A und B: G. Stamm. Bb 1902. **Nr. 82** A und B: Gebr. Stamm (Plansign. «Bü» = O. Bützberger?). Bb 1916, 1917. **Nrn. 84–94** Mehrfam'reihenhäuser. A und B: G. Stamm. Bb 1911, 1910.

Ochsengasse → *Kleinbasel*
Demolierung der alten Gewerbebauten, Aufhebung des Badergässleins und neue Strassenlinien 1907. Lit. 1) *BJb* 1910, S. 300.
Nrn. 11–13 Mehrfam'reihenhäuser mit Restaurant und Ladengesch. Nr. 11 erb. um 1880. Nr. 13 umgeb. und aufgestockt 1883. A und B: Am. Merian. **Nr. 17** Mehrfam'haus mit Restaurant Venezia, erb. 1909. A: E. Pfrunder. B: B. Lüscher. **Nrn. 19** Siehe *Sägergässlein* Nrn. 3–5. **Nr. 12** Ehemalige Ochsenmühle, zwischen den Armen des *Riehenteichs*. Proj. einer Dampf-«Fernheizung» 1879: B: Müllermeister Löpfe (vgl. *Klingentalstrasse* Nr. 13). Um- und Neubau zur Schirmstoffweberei 1912. A: La Roche & Stähelin. Später zum Wohnhaus mit Ladengesch. umgeb.

Oetlingerstrasse → *Matthäus*
Teilstück zwischen *Klybeckstrasse* und *Hammerstrasse* angelegt 1882–1883 beim Bau von Nr. 109. Beidseits verlängert in den 1890er Jahren unter Abbruch von Häusern an der *Klybeckstrasse*. Durchwegs Mehrfam'reihenhäuser mit Vorgärten.

Nrn. 19–25/ *Bärenfelserstrasse* Nrn 28–30. A und B: Bm D. Kessler. Bb 1895. Lit. 1) *BAK* 1985, 11/1. **Nrn 27–29/** *Breisacherstrasse* Nr. 79. A und B: Bm H. Kessler. Reichverzierte Vorgarteneinfriedung. Bb 1897. **Nr. 35–4**[illegible] A: teilw. T.G. (Plansign.). Ausf. und B Bm A. Marxer. Sichtbacksteinfassaden Bb 1895, 1894. **Nrn. 65–67** A und B: Bm J. Gutekunst und E. Giauque. Jugendstilmalerei in der Durchfahrt von Nr 67. Bb 1899. **Nrn. 69–75** Erb. 1902. A und B: J.U. Hammerer, Bb H. Steuer und G. Wydler. Nr. 69 mit Durchfahrt zu grossem Wirtschaftshof. **Nr. 109** Blä-
235 sischulhaus, Primarschule für Knaben und Mädchen und Turnhalle, erb 1882–1883. A: H. Reese. Werkstücke aus blaugrauem Berner Sandstein. Lit 1) Schimpf 1887, S. 12–13. 2) Reese 1902 3) *BVb*, 18.8.1983. **Nr. 149** Siehe *Mörsbergerstrasse* Nrn. 48, 50. **Nr. 151** A: Bm E. Gröflin und Mühlbach. B: H. Steuer und G. Wydler. Sichtbacksteinfassaden. Bb 1899. **Nrn. 153–157** A und B Zm H. Nees. Sichtbacksteinfassaden Bb 1894. **Nrn. 159, 167–171** A: Tognetti (Nr. 159) und D. Kessler. B: F. Veltin Bb 1894, 1895. **Nr. 181–183** Siehe *Efringerstrasse* Nrn. 19–21. **Nr. 187** A: K. L (Plansignatur). B: Spenglermeister A Adlung. Sichtbacksteinfassaden. Bb 1894. **Nrn. 191–193/** *Riehenring* Nr. 15[illegible] A: E. Pfrunder und J.U. Hammerer. B Bm Schwab & Erhardt. Mit Kolossalpilastern monumentalisiert. Bb 1900.
Nrn. 16–20 A und B: Bm A. Vogt. Jugendstil-Türblätter. Bb 1909, 1908. **Nr 22** A und B: Bm A. Vogt. Sichtbacksteinfassade. Bb 1899. **Nr. 44** A: J. U Hammerer. B: Bm A. Eichin. Bb 1902 **Nr. 52** A und B: Bm A. Villa, bez. «190[illegible] A.V.». Balkongitter mit stilisierten Käfern. Bb 1904. **Nr. 64** A und B: Bm A Vogt. Sichtbacksteinfassaden. Restaurant Eintracht mit Garten. Bb 1894 **Nrn. 68–74/** *Klybeckstrasse* Nrn. 96–98 A: J. U. Hammerer. Ausf. und B: Bm H Steuer und G. Wydler. Bb 1901, 1902 1901. **Nrn. 78–80** A: C. Dinser. B: Bm D. Maier. Mit Durchfahrt. Bb 1898. **Nr 84** Erb. 1898. **Nr. 146** A: J. U. Hammerer und E. Pfrunder. B: Zm F. Marxer. Bb 1897. **Nrn. 176–182** A und B: Zm C. Widmann. Bb 1896. **Nrn. 188–190** Mit Ladengesch. Sichtbacksteinfassaden später verputzt. Bb 1895. **Nrn. 194–196** Mit Ladengesch. A und B: Bm E. Gebhardt und Steinhauermeister A. Rieder. Bb 1897.

Offenburgerstrasse → *Matthäus*
Planung 1894 auf Betreiben des Landschaftsgärtners Carl Falkner, welcher hier Bauland besass. Teilstück zwischen *Klybeckstrasse* und *Breisacherstrasse* 1895; Verlängerung 1899. Vom Staat übernommen 1903. Vorw. Mehrfam'reihenhäuser mit Vorgärten. SbA: P. 98. **Nrn. 21–23** Erb. 1923. A: H.R. Steuer. **Nrn. 25–31** A: E. Pfrunder und J.U. Hammerer. B: Bm F. Marxer. Bb 1898. **Nrn. 35–37** A: A. Söll. Sichtbacksteinfassaden. Bb 1898. **Nrn. 43–47** A: A. Söll. B: B. Sutter, mech. Tonwaren-, Baumaterialien- und Ofenfabrik. Bb 1897. **Nrn. 49–51** A: H. Nees?, Ausf. und B: Bm Gebr. Buess. Sichtbacksteinfassaden. Bb 1898. **Nrn. 53–55** A: E. L. Gebhardt. B: Bm A. Eichin. Bb 1898. **Nr. 57** A. E.L. Gebhardt. B: W. Trautwein. Bb 1898. **Nrn. 59–61** A und B: H. Nees. Sichtbacksteinfassaden. Bb 1898.
Nrn. 4–8 A und B: Bm L. Pfulmann. Bb 1901. **Nrn. 14–20** A und B: E. Ott. Bb 1898. **Nrn. 22–28/** *Andlauerstrasse* Nr. 13. A: wohl A. Söll (vgl. *Andlauerstrasse* Nrn. 9a–11). Ausf. und B: Bm A. Petitjean. Sichtbacksteinfassaden. Bb 1898, 1899. **Nr. 36** Siehe *Flachsländerstrasse* Nrn. 11 und 17. **Nr. 50** A: J.U. Hammerer. B: Bm A. Eichin. Bb 1903. **Nr. 52** A und B: Bm B. Sutter. Bb 1899.

Palmenstrasse → *Gotthelf*
Angelegt 1897, beim Bau der Nrn. 20–28.
237 **Nrn. 1–11, 4–18/** *Ahornstrasse* Nr. 7, 11,
238 2–4. Erb. 1904–1908. A: R. Linder, welcher hier, ähnlich wie bei *Tiergartenrain* Nrn. 1–5, versuchte, vom üblichen Schema der Mehrfam'reihenhäuser abzukommen. Tiefe Vorgärten wurden di-

237

238
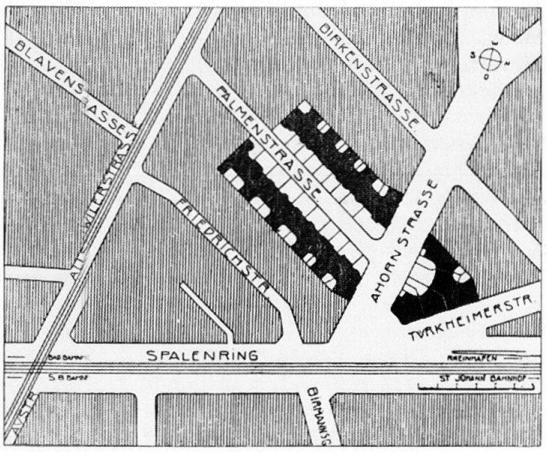

rekt oder zumindest optisch mit den Wohnungen verbunden. Diese «Etagenwohnhäuser» sollten die Vorteile von Einfamilienhaus und Mehrfamilienhaus verbinden. Das Treppenhaus mit meist schmalem Korridor wurde zu einem gut proportionierten Vorraum umgewandelt: Die Zimmer wurden mit «Inlaidlinoleum» farbig gestaltet. Farbgebung der Fassaden in Zusammenarbeit mit Kunstmaler P. Burckhardt. «Durch über die Front emporstrebende helmbekrönte oder gegiebelte Erker werden die einzelnen Häuser zu Gruppen zusammengefasst ... Die weitere Gliederung erfolgt durch die verschiedene Tönung von Terranovaarchitektur und Verputz, sowie durch galerieartig angelegte Balkone mit ihrem zierlichen, farbig bemalten Geländer im ersten Stocke» (Lit. 3). Nr. 1/*Ahornstrasse* Nrn. 2–4 abg. Dekorationen teilweise, Polychromie weitgehend entfernt. Lit. 1) *BJb* 1897, S. 258; 1908, S. 328. 3) *SB* 4 (1912), S. 277–291. 4) Linder 1919. 5) Brönnimann 1973, S. 92–93. 6) *BAK* 1975, 6/1. **Nrn. 21–25** A und B: Bm F. Albert. Bb 1909, 1910. **Nrn. 20–28** Erb. 1897. A und B: Bm Gebr. Meyer. Sichtbacksteinfassaden.

Paracelsusstrasse → *Hirzbrunnen*
100 **Nr. 20–56/** *Im Heimatland* Nr. 1. Hirz-
101 brunnenpark-Genossenschaftskolonie, erb. 1925–1926. A: H. Bernoulli, A. Künzel. Sichtbacksteinreihenhäuser. Ensemble mit der Vogelsang-Kolonie *Eugen Wullschleger-Strasse.*

Parkweg → *St. Alban*
Strassen- und Baulinien 1896. Bis 1911 Sackgasse der *Nauenstrasse.* SbA: O 47. **Nr. 21** Einfam'haus mit Garage. A: A. Widmer. B: A. Müller. Bb 1923. Siehe *Gartenstrasse* Nr. 108. **Nrn. 12–18** Einfam'reihenhäuser, erb. 1914. A: Suter & Burckhardt. Lit. 1) *BJb* 1915, S. 314. **Nr. 28** Mehrfam'reihenhaus mit Ladengesch. und Durchfahrt, erb. 1860. A: Reber & Madörin. Hofseite 1872.

Paulusgasse
Siehe *Murtengasse.*

Paulusgasse → *Bachletten*
Hinter der Pauluskirche verlaufend und mit dieser entstanden. **Nrn. 8–12** Dreierhausgruppe, erb. 1906–1907. A: A. Romang. **Nrn. 14–16** Doppelhaus, erb. 1906–1907. A: A. Romang. Lit. 1) *BJb* 1908, S. 327; 1910, S. 296.

Paulusquartier
Siehe Kap. 2.10.8.

Pelikanweg
Siehe *Tiergartenrain.*

Pestalozzistrasse → *Am Ring*
Bis 1893 Blochmonterstrasse genannt.

239

240

Nr. 10 St. Johanns-Schulhaus, Primarschule für Knaben und Mädchen, erb. 1886–1888. A: H. Reese. «Neurenaissance-Schulpalast» Daneben Pestalozzischule (*St. Johannes-Platz* Nr. 9). Lit. 1) Schimpf 1887, S. 22–23. 2) Reese 1902. 3) Vögelin 1968, S. 26. 4) Suter-Heman 1968, S. 32–33.

Peter Merian-Strasse → *St. Alban*
Als Verlängerung der *Langen Gasse* angelegt in den 1890er Jahren. Vorw. Einfam'reihenhäuser mit Vorgärten.
Nrn. 19–21 Neugot. Doppelvilla. A: Romang & Bernoulli. Bb 1903. Nr. 19 zum Bürohaus umgebaut 1936. A: K. Egender (Zürich). Lit. 1) *BJb* 1905, S. 264; 1906, S. 250. 2) Brönnimann 1973, S. 50. **Nr. 23** A: G.A. Visscher van Gaasbeek, Mitarb. G. Läpple. (Basler Bauges.). B: Bandfabrikant R. Heusler. Bb 1902. Lit. 1) *BJb* 1904, S. 318. **Nr. 41** Siehe *Münchensteinerstrasse* Nr. 4. **Nrn. 43–45** A: E. Vischer und Söhne. Bb 1910. **Nr. 49** Erb. 1912. A: E. Vischer und Söhne. Lit. 1) *BJb* 1913, S. 312. **Nrn. 26–30** A: E. und P. Vischer. Bb 1924. **Nrn. 38–40** Doppeleinfamilienhaus. A: R. Linder. Bb 1890.

Peter Rot-Strasse → *Wettstein*
Schon im Stadterweiterungsprojekt 1860 vorgesehen (samt nicht ausgeführter «St. Albantor-» bzw. «Sevogel-Brücke»), etappenweise angelegt nach 1920. Platzgestaltung bei der *Wettsteinallee* 1935–1936 und Versetzung des **Delphinbrunnens.** Lit. 1) *BJb* 1920, S. 235. **Nrn. 16–24** Siehe *Grenzacherstrasse* Nrn. 108–122. **Nrn. 59–71** Einfam'reihenhäuser, erb. 1923–1924. A: Basler Bauges.

Petersberg → *Grossbasel*
Einst vom *Fischmarkt* zur *Petersgasse* aufsteigend; 1938–1939 im Zus'hang mit den Neubauten an der *Spiegelgasse* Nrn. 6–12 aufgehoben. **Nr. 29** Strassburgerhof. Umbau um 1848. A: C. Riggenbach. Abg. 1939. Lit. 1) Schneider 1890, S. 82–83. 2) *BAK* 1975, 1/1. 3) Bucher 1985, Nr. 35.

27 **Petersgraben** → *Grossbasel, Vorstädte*
28 Urspr. Teil der inneren Stadtbefestigung; im Laufe des 18. Jh. aufgefüllt. An der Westseite bestanden bis ins 20. Jh. grosse Freiflächen (vgl. *Hebelstrasse* Nrn. 2–10). Lit. 1) *HS* 8 (1913), S. 79. 2) *Kdm BS* I (1932), S. 163, 178–180, 305–307.
239 **Nr. 1/** *Blumenrain* Nr. 25. Erimannshof. Klassiz. Mehrfam'haus; bis 1873 an den St. Johann-Schwibbogen angeb. Von Kunstmaler E. Stückelberg erworben 1871. Anbau des achteckigen Ateliers 1872 (später Gedächtnismuseum). A: K. Lendorff. Im Sommersaal Wandbilder von Stückelberg. Sitz der vom Sohn E.A. Stückelberg gegr. Freiw. Basler Denkmalpflege 1913–1925. Wegen Strassenkorrektion abg. 1937. Lit. 1) Stocker 1890, S. 71–88. 2) *BJb* 1904, s. 80. 3) *NZ* 22.9.1935. 4) Kaufmann 1936, Nr. 64. 5) *FBD* 1950–1953, S. 72. **Nr. 11** Andlauerhof. Klinik des Arztes Dr. C. S. Haegler, erb. 1904. A: Romang & Bernoulli. (Vgl. *Grenzacherstrasse* Nrn. 124–184.). Lit. 1) *BJb* 1905, S. 266. **Nr. 13** Siehe *Herbergsgasse* Nr. 7. **Nr. 19** Fabrik mit Durchfahrt, erb. 1860. Umbau 1888. Ladengesch. 1893. B: Eisenhändler A. Scheuchzer. **Nr. 23** Blaukreuz-Haus. A:
240 Vischer & Fueter. Bb 1897. Lit. 1) *BJb* 1899. S. 293. 2) *BAr* 4.10.1899. 3) Meier 1984, S. 206–207. **Nrn. 27–29** Ehem. St. Niklaus-Kapelle, abg. 1836. Wohn- und Gesch'häuser, erb. 1842–1843. A: C. Riggenbach. Ausf. modifiziert. Lit. 1) Eppens 1938, S. 209. 2) *EBB 1959.* 3) Carl 1963, S. 110. 4) *Kdm BS V* (1966), S. 198. 5) Meier 1968, S. 140–142. 6) Bucher 1985, Nr. 19. **Nr. 39** Christl. Vereinshaus, erb. 1868–1869. A: P. Reber. Vorbild war die Genfer Reformatorenhalle. Abg. 1954. Lit. 1) Schneider 1890, S. 50–51. 2) Meier 1968, S. 137f. **Nr. 45** Einfam'reihenhaus. A: Bm H. Gessler. B: Buchbinder L. Gessler. Bb 1891. Im Hinterhaus Werkstatt. Strassenseitiger Anbau 1909. **Nr. 47** Mehrfam'reihenhaus. A: R. Saur. B: Malermeister Rud. Lips. Bb 1895. Sichtbacksteinfassade.
78 **Nr. 44/** *Petersplatz* Nr. 1. Ehem. Zeughaus, erb. 1440 als Kornhaus. An dessen Stelle **Kollegiengebäude** der Universität. Schweiz. Wettbewerb 1915–1916 mit fast 100 Teilnehmern (Lit. 2). Projekte von Widmer, Erlacher & Calini (Basel; 1. Preis), Bischoff & Weideli

(Zürich), Gebr. Pfister (Zürich), Gebr. Bräm (Zürich), Bracher, Widmer & Daxelhofer (Bern). Proj. von Schäfer & Risch (Chur) im AMSA. Bau erst 1936–1939 von Roland Rohn (Zürich). Lit. 1) Schneider 1890, S. 25, 28, 50, 51. 2) *SB* 7 (1915), S. 36, 144; 8 (1916), S. 12, 48. 3) *STZ* 12 (1915), S. 32, 129; 13 (1916), S. 53. 4) *Schweizerland* 2 (1915–1916), S. 406–411. 5) *Kdm BS* III (1941), S. 373. 6) *BAK* 1977, 1/1.

Nrn. 46–52 Ehem. Areal des Frauenklosters Gnadental, später u.a. Städt. Werkhof (Nr. 46); Polizeiposten, erb. 1853. A: Am. Merian. Lit. 1) Schneider 1890, S. 23. 2) Burckhardt 1901, S. 278. 3) Merian 1902, S. 165. 4) Burckhardt 1903, S. 236, 278, 279. 5) *Kdm BS* III (1941), S. 361 f. **Nr. 52** Kornhaus, erb.
27 1573 anstelle der Klosterkirche Gnadental, aufgehoben 1864 (Lit. 2, 9). Eingabe der Hist. und Antiq. Ges. an das Baudep. 1889 um zeichnerische Aufnahme, ausgef. 1890 durch H. Reese und A. Stöcklin. Abg. 1890. **Allgem. Gewerbeschule und Gewerbemuseum** (vgl. Kap. 1. 4), 1889 erstes Projekt von H. Reese und F. Walser; Gegenprojekt «einiger Bürger» sowie Gutachten von A. F. Bluntschli (Zürich) und Albert Müller, Dir. der Gewerbeschule Zürich. Zweite Projektvorlage von Reese und Walser 1890, «mehr malerische Lösung in deutscher Renaissance» unter Abstimmung auf das Spalentor und in for-
27 maler Erinnerung ans Kornhaus (Trep-
28 pengiebel), Ausf. 1890–1893, Detailpläne von A. Stöcklin. Wiederanbringung der Wappen- und Inschrifttafel von 1574 vom Kornhaus. Sockel aus St. Tryphonstein, Werkstücke aus rotem Sandstein. Neuer Vorraum und Lesesaalgestaltung 1917 von E. Heman anl. der Basler Werkbund-Ausstellung 1917–1918 (später wieder verändert). Seit 1961 nur noch Gewerbemuseum. Lit. 1) Reese 1881, S. 42. 2) Schneider 1890, S. 118, 123. 3) *Basler Gewerbeverein 1889. Gewerbeschule. Gewerbemuseum* (Projektpublikation, offenbar erste Vorlage). 4) *Einige Bürger an die Mitglieder des Grossen Rates von Basel-Stadt,* 14.6. 1889 (Projektpublikation). 5) *Ratschlag betreffend den Bau der Allgemeinen Gewerbeschule und des Gewerbemuseums,* dem grossen Rate vorgelegt den 3.3. 1890 (mit Projektpublikation), Basel 1890. 6) *SBZ* 27 (1896), S. 8–11, 15–17. 7) *Schweiz* 5 (1901), S. 364–372, 380. 8) *Werk* 5 (1918), S. 1–12. 9) *Kdm BS* III (1941), S. 368–371, 374, 382. 10) *Gewerbemuseum Basel 1878–1978,* Basel 1978.

Peterskirchplatz → *Grossbasel*
Urspr. Friedhof des Chorherrenstiftes St. Peter. Abgrabung und Nivellement der *Petersgasse,* Abbruch des Kreuzgangs und der Niklauskapelle 1836 (siehe *Petersgraben* Nrn. 27–29). Aufhebung des Kindergottesackers, Strassenkorrektion und Plattform vor der Westfassade der Kirche 1842. Platzneugestaltung und Errichtung des **Denkmals**
17 für den Dichter Johann Peter Hebel (1760–1826), 1899 von Max Leu. Lit. 1) Schneider 1890, S. 52, 55a. 2) BJb 1901, S. 233–258. 3) Burckhardt 1901, S. 264, 4) Merian 1902, S. 91, 138–139. 5) *Basel 1952,* S. 150. 6) *Kdm BS* V (1966), S. 25–26. 7) Wanner 1975, S. 64–66. 8) Maurer 1980, S. 76, 78.

Peterskirche. Dreischiffige got. Halle. Ren. 1823, 1828; 1836–1837 von Am. Merian. Die West- und die Nordempore, 1863 von L. Calame, schliessen das Emporenviereck (14. u. 17. Jh.). Heizanlage 1862. Neue Türen und Windfänge 1891, Neugot. Orgel, proj. 1895 von V. Flück und anderen. Masswerk des Hauptfensters 1909. Lit. 1) Merian 1902, S. 91, 138–139. 2) Kdm BS V (1966), S. 4, 25, 29, 67, 79–82, 171–172. 3) Maurer 1980, S. 77–85. 4) Basel, St. Peterskirche, SKF Nr. 211.

Nr. 5 Ehem. Petersschulhaus. Umbau und Erw. 1853–1854. A: Wohl Am. Merian. Abg. Lit. 1) Schneider 1890, S. 129–130. 2) Burckhardt 1903, S. 229. 3) *FBD* 1958–1960, S. 23. 4) *Kdm BS V* (1966), S. 23. Neues Petersschulhaus. Wettbewerb 1926. Preisrichter: K. Leisinger, L.M. Daxelhoffer (Bern), A. Maurer (Rüschlikon). Von 104 Projekten prämiert: 1. H. Mähly. 2. H. von der Mühll und P. Oberrauch. 3. Bräuning & Leu. 4. W. Baur. 5. O. Jauch. Zu den Proj. von H. Meyer, H. Schmidt und P. Artaria vgl. Kommentar von Herm. Baur in Lit. 1, S. 196 f. Ausf. von H. Mähly. Lit. 1) *SBZ* 88 (1926), S. 359; 89 (1927), S. 181–183, 196–198. 2) Werk 11 (1929), S. 325–328. 3) *HS* 15.8.1930. 4) *werk-archithese* 65 (1978), Nr. 13–14, S. 6–8.

Nr. 8 Ref. Pfarrhaus, umgeb. um 1840. A: Am. Merian. Lit. 1) Eppens 1938, S. 205. 2) *Kdm BS* V (1966), S. 200–201. **Nrn. 10–11** Mehrfam'reihenhäuser. A und B: G. Stächelin. Bb 1887. Lit. 1) Meier 1984, S. 210–211.

Petersplatz → *Vorstädte*
106 Baumbestandener Platz, angelegt 1277, neu gestaltet 1788 und in den 1870er Jahren. Schauplatz des Eidg. Sängerfestes 1893. Frühklassiz. **Brunnen** von 1779 an der NO-Ecke, **Brunnen** an der SW-Ecke erneuert 1863, mit Standbild Armbrustschütze von H.R. Meili. An der Nordseite drei freistehende Herrschaftshäuser (Nrn. 12, 13, 14), an der Südseite Kollegiengebäude der Universität (Nr. 1). Westl. der Botan. Garten (*Schönbeinstrasse* Nr. 6) und das Stachelschützenhaus (Nr. 10, 16.–18. Jh.) Lit. 1) Reese 1881, S. 34. 2) Schneider 1890, S. 25, 28, 50, 51. 3) *Basel 1895,* S. 32. 4) Hagenbach 1939, Abb. 40. 5) Carl 1967. 6) Maurer 1980, S. 116–118.

Proj. für ein **Theater** an der Westseite, 1813 von A. Huber. Lit. 1) *SKL* 2 (1908), S. 95. 2) Germann 1967, Nrn. 3–4. **Turnplatz.** Auf dem ehem. Schiessplatz an der Stadtmauer, eingerichtet 1844 von Turnpionier Adolf Spiess. Turnhalle im Erdgeschoss des Stachelschützenhauses. Lit. 1) Meier 1979, S. 8, 15–17. **Nr. 1** Siehe *Petersgraben* Nr. 44. **Nr. 12** Herrschaftshaus, erb. 1860. A: J. J. (II.) Stehlin. B: Bandfabrikant E. Burckhardt. Verbunden mit Nr. 13. Lit. 1) Meier 1984, S. 217–218. **Nr. 13** Wildtsches Haus, erb. 1762–1763. Ren. 1860. A: wohl J.J. (II.) Stehlin. Lit. 1) *Basel 1895,* S. 45. 2) Burckhardt 1946, S. 97–122. **Nr. 14** Faeschsches Haus, 16. Jh. Klassiz. Fassade 1830.

Pfalz → *Grossbasel*
Vgl. *Münsterplatz.* Am Fuss des Hügels
105 **Rheinbadeanstalt Pfalz.** Männerbade-
78 anstalt und Schwimmschule erb. 1830–1831. A: Zm Schäfer, neu erb. 1878. Sonnenbad auf dem Dach 1924. Oberhalb davon **Frauenbadeanstalt,** erb. 1847, renov. 1852, neu erb. 1878. Beide abg. 1961. Lit. 1) Merian 1902, S. 163–164, 173, 299, 302–303. 2) Burckhardt 1903, S. 214, 227. 3) *Spiel, Sport und Turnen im alten Basel,* Ausstellungskatalog, Basel 1957, S. 44. 4) Meier 1972, S. 254–256.

241

Pfeffelstrasse → *Iselin*
241 **Nrn. 1–35, 2–36/** *Colmarerstrasse* Nrn. 49–77/ *Rufacherstrasse* Nrn. 86–88, 94, 79–85, 66–76. Arbeitersiedlung. A: R. Linder. Bb 1892. 50 kleine einstöckige Doppelhäuser mit Gärten.

Pfeffingerstrasse → *Gundeldingen*
Angelegt 1874. Bahnüberbrückung *(Peter Merian-Strasse)* 1901; die Zufahrtsrampen zur Solothurnerstrasse und *Zwingerstrasse* kombiniert mit **Wandbrunnen** (mit Delphin) als Blickpunkt der Strasse. Vorw. Mehrfam'reihenhäuser mit Vorgärten. SbA: O 13.

Nr. 5 Schuhfabrik des Verbandes Schweiz. Konsumvereine. A: Baurat P. J. Manz (Stuttgart), Eisenbetonkonstr.: J. Betz & Cie (Basel). Bb 1912. Abg. Lit. 1) *BJb* 1914, S. 396–397. **Nr. 57** B: Holzhändler J. Schaadt. Bb 1874. **Nr. 65** A: A. Kiefer. B: P. Schaub. Bb 1900. Mit gewerbl. Hintergebäuden. **Nr. 73** Siehe *Dornacherstrasse* Nrn. 131–133. **Nrn.**

85–87/*Beinwilerstrasse* Nrn. 1–9. A: E. Pfrunder. B: G. Schenker. Bb 1908. **Nrn. 107, 104** Zwei neugot. Villen als Flankenbauten an der Einmündung in die *Gundeldingerstrasse*. A und B: L. Müller und J.J. à Wengen. **Nr. 50** Lukaskapelle der Evang. Ges. für Stadtmission, erb. 1890. A: P. Reber. Abg. 1975. Lit. 1) *BAK* 1979, 4/2.

Pfirtergasse → *Bachletten*
Nrn. 7–21, 8–20/*Schweizergasse* Nrn. 5–13, 15–21, 8–12, 14–24/*Birsigstrasse* Nrn. 89, 91, 93–97/*Oberwilerstrasse* Nrn. 29–39/*Bachlettenstrasse* Nrn. 26–48. Arbeitersiedlung Bachletten. Bauges. für Arbeiterwohnungen gegründet 1869–1870 von der Ges. des Guten und Gemeinnützigen; in der Folge Preisausschreibung. Ausgef. 57 Häuser, angeordnet in 19 Gruppen am Strassenkreuz
72 Pfirtergasse/Schweizergasse. Erb. 1871–1874. A: J.J. (II.) Stehlin. Unverändert erhalten Pfirtergasse Nrn. 7, 13, 15: 1½gesch., ausgebauter Kniestockdachstuhl mit frontbündigem Giebelfenster. Vorgärten mit schlichten Eisenzäunen. Kleinkinderschule, erb. 1875. Kinderspielplatz mit Bäumen und **Kalksteinbrunnen** mit gusseisernem Kind mit Delphin, erb. 1891. Veränderungen z.B. *Schweizergasse* Nr. 8: Stockwerkaufbau 1879, neue Fassadengestaltung 1904. A: H. Rebsamen. Lit. 1) *Das Bachlettenquartier der Baugesellschaft für Arbeiterwohnungen in Basel*, Basel o.J. (um 1876). 2) Balmer 1883, S. 27. 3) Bücher 1891, S. 291–292. 4) Germann 1977, S. 146.

Pfluggässlein → *Grossbasel*
Urspr. mit Brücke über den *Birsig*. Erw. 1899, Korrektion 1924. SbA: M 17. **Nr. 4** Siehe *Freie Strasse* Nr. 36. **Nr. 10** Gesch.- und Mehrfam'reihenhaus, erb. 1925–1926. A: F. Bräuning und H. Leu.

Pilatusstrasse → *Gotthelf*
242 **Nrn. 27–37, 26–36** Siedlung Lindengarten. Zwei sechsteilige Einfam'reihenhausgruppen, erb. 1922. A: H. Bernoulli. Einstöckig, ausgeb. Dachstuhl, angeb. Waschküche. «Konstruktive und ökonomische Vorteile des Mehrfamilienhauses . . .: Baukörper mit schmaler Front, senkrecht zur Strasse, leichte Scheidewände statt Brandmauern, Führung der Zu- und Ableitungen durch den Keller, mit einem gemeinsamen Wassermesser, direkter Zugang zur Wohnung von der Strasse aus nach dem eigenen Gärtchen.» Vgl. *Morgartenring*. Lit. 1) *WB 1915–1935*, S. 31–36.

Pilgerstrasse → *Am Ring*
Zwischen *Missionsstrasse* und *Nonnenweg*, angelegt 1895. Die ungeraden Nummern bilden ein geschlossenes Ensemble von Einfam'reihenhäusern mit Vorgärten. Als «vorzügliches Beispiel gehobener bürgerlicher Wohnkultur» unter Schutz gestellt.
Nrn. 3–5 A: Basler Bausges. (Plansignatur H.E.). Bb 1925. **Nrn. 13–19** A und B: R. Linder, Mitarb. G. Läpple. Bb 1896. Sichtbacksteinfassaden. Nr. 13 zum Mehrfam'haus umgeb. 1944. Lit. 1) Suter-Heman 1968, S. 28. 2) Brönnimann 1973, S. 87. **Nrn. 21–27** A und B: R. Linder. Bb 1896, 1897, 1899. **Nrn. 29–33** A: G. A. Visscher van Gaasbeek, Mitarb. G. Läpple. B: Basler Bauges. Bb 1903. Nrn. 31 und 45 in markanter Eckstellung an der platzartigen, begrünten Erweiterung des Strassenraumes. **Nr. 35**/*Nonnenweg* Nr. 36 Wohnhaus, Schule und Turnhalle. A: La Roche & Stähelin. B: Evang. Missionsgesellschaft. Bb 1912. **Nr. 45** A: G. A. Visscher van Gaasbeek, Mitarb. G. Läpple. Bb 1902. Lit. 1) *BJb* 1903, S. 278. 2) *SBZ* 52 (1908), S. 175–176. 3) Brönnimann 1973, S. 88.

Ramsteinerstrasse → *Breite*
Angelegt mit Betondole 1890 auf Betreiben von Bm R. Tschaggeny. Mehrfam'reihenhäuser mit schmalen Vorgärten. SbA: N 44. **Nrn. 17–27** A: E.L. Gebhardt. B: Zm J. Wiest. Bb 1899, 1898. **Nr. 16** A und B: J. Würgler. Bb 1901, 1902. In den Hintergebäuden Werkstätten, Remisen, Stallungen usw. der Baufirma Würgler. **Nr. 28** A und B: Bm S. Maier. Mit Durchfahrt und Ladengesch. Bb 1898.

Rappoltshof → *Kleinbasel*
Industriebezirk an zwei Armen des *Riehenteiches*, in der 1. H. des 19. Jh. v. a. Gerbereien. **Floret-Spinnerei Ryhiner & Söhne** (siehe auch *Klingentalstrasse* Nr. 13). Bau des grössten Dampfkessels der Schweiz 1868. Übernahme durch die Industriegesellschaft für Schappe 1906. **Färbereien Schetty AG.** Gegründet 1853 von J. Schetty. Erster Hochkamin in Kleinbasel, erb. um 1860. Fabrikneubau 1875. A: Bm L. Merian. Abg. Lit. 1) Schweizer 1927–1928. 2) Mangold 1935, S. 68, 70.

Rastatterstrasse → *Klybeck*
Angelegt um 1900. Mehrfam'reihenhäuser. **Nrn. 35–45** Erb. 1903–1904. A und B: Bm F. Lohn. Sichtbacksteinfassaden. Hofseitig Werkstätten und Waschhäuser.

Realpstrasse → *Bachletten*
Planung 1909–1910. Baulinien 1919. Vorwiegend Einfam'reihenhäuser mit Vorgärten. SbA: L 125.
Nrn. 1–19, 23–39 Zwei Reihenhausgruppen, erb. 1923–1926. A: E. Eckenstein. **Nrn. 51–59** A: Wohl E. Pfrunder. Ausf. und B: Bm A. Vogt. Bb 1911. **Nrn. 61–65** Mehrfam'reihenhäuser. A und B: Bm A. Vogt. Bb 1912, 1914. **Nr. 69** Erb. 1923. A: H. Bernoulli. **Nrn. 71–77** Erb. 1925. A: Gebr. Stamm. **Nrn. 2–20, 24–40, 46–64** Drei Reihenhausgruppen, erb. 1922–1925. A: E. Eckenstein; H. Bernoulli (Nrn. 24–40). Siehe *Laupenring* Nrn. 142–190. **Nrn. 72–74**/*Reiter-*
243 *strasse* Nrn. 34–38, 40/*Oberalpstrasse* Nr. 10 «Eigenheimkolonie». A: Curjel & Moser (Karlsruhe), Ausf. und B: R. (II.) Aichner. Mitarbeiter H. Schmitter. Bb 1909. Lit. 1) *Schweiz* 16 (1912), S. 86–88.

Rebgasse → *Kleinbasel*
31 Haupt-Längsachse von Kleinbasel.
99 Bau- und Strassenlinien 1862. Vorwiegend Mehrfam'reihenhäuser, teilw. auf schmalen, mittelalterl. Parzellen. Lit. 1) *BAK* 1981, 2/1; 3/1; 7/2.
Nrn. 1–3 Wohnhaus Clarahof, erb. 1834 im Areal des ehem. Claraklosters. A:

242

243

244 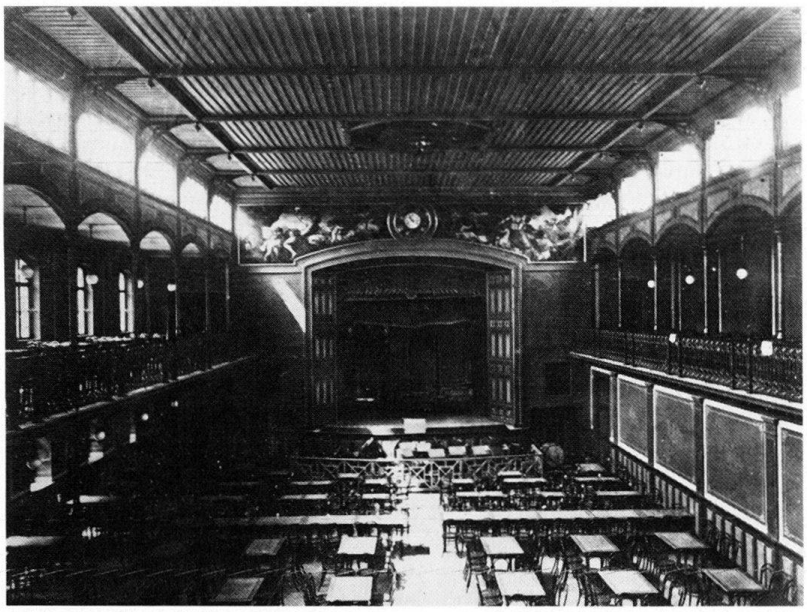

245 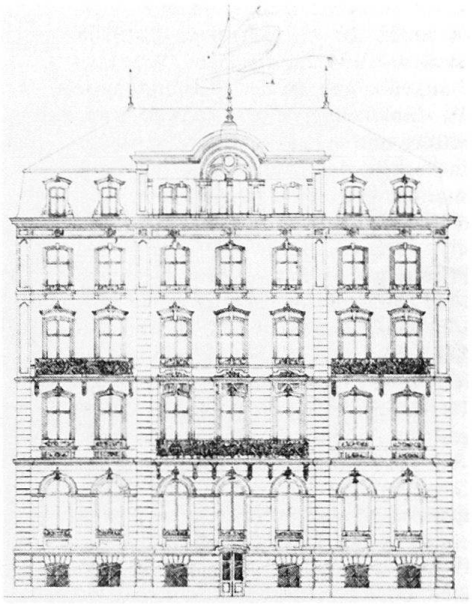

M. Berri. B: T. Zaeslin. Abg. 1961. Lit. 1) *Kdm BS* III (1941), S. 302, 317. 2) Oswald 1968, S. 53–57. 3) *BAK* 1977, 5/2. **Nr. 35** A: L. Förster. B: F. Mumenthaler. Bb 1893. Sichtbacksteinbau mit Ladengesch. und Durchfahrt zum älteren Hintergebäude. **Nr. 37** Mit Ladengesch., erb. 1907. A: J.U. Hammerer. Sichtbacksteinfassade. Lit. 1) *BJb* 1907, S. 265; 1908, S. 330. **Nr. 39** Restaurantbau 1907–1908. A: E. Pfrunder. B: H. Gassner. **Nrn. 49–53** Mit Restaurant und Ladengesch. A: F. Zumkeller (Nrn. 51–53). Ausf. und B: Schreinermeister C. Schmidt. Bb 1899, 1898.

Nr. 2 Mit Sichtbacksteinfassade, erb. um 1900. Seit 1919 Sitz der Schweiz. Volksbank. Purifizierung und Entfernung des Eckerkers um 1930. Ren. 1980–1982. Lit. 1) *BZ* 22.4.1982. **Nrn. 12–14/** *Utengasse* Nr. 7 Burgvogteiwirtschaft Zu den 13 Kantonen, bestehend vor 1850. Burgvogteihalle erb. 1874. A:
244 G. Kelterborn. Polit., relig. und gesellsch. Veranstaltungen, ab 1900 v.a. von sozialdemokr. Vereinen benutzt. Ergänzt 1923–1925 durch Volkshaus. A: H. Baur. Mächtiger Baukörper mit hohem Walmdach. Die Eisenkonstruktion der Burgvogteihalle mit Art Déco-Gipsverzierungen verkleidet. Abbruch der Halle und Ren. des Hauptgebäudes 1978. Lit. 1) *BZ* 8.2.1908. 2) *SB* 11 (1919), S. 89, 187. 3) *NZ* 6.1.1924. 4) Meier 1974, S. 459–461. 5) *BZ* 28.8.1978. 6) *BAK* 1983, 2/1. **Nr. 28** Wohnhaus und Steinmetzbetrieb des Arch. M. Oswald, erb. um 1840. Purifiz. Ren. und Verbreiterung der Einfahrt 1946. Kinematographen-Halle im Hof, erb. 1914. A: E. Ott. Durch Umbauten verändert 1927. Lit. 1) Eppens 1974, S. 62. **Nr. 32** Steinhof, ehem. städt. Werkhof. Erworben 1841 von Zm und Arch. F. Lotz. Grosser Zimmereibetrieb und klassiz. Wohnhaus. Mauer-**Brunnen** mit Mosaik, errichtet 1839, neu erstellt 1955 von C. König. Lit. 1) *BN* 10./11.1.1970. 2) Burger, 1970, S. 38–39. **Nr. 64** A: J.U. Hammerer. B: A. Eichin. Im Restaurant Riehentorhalle Jugendstilverglasungen. Bb 1905. Lit.) *BJb* 1906, S. 283. **Nrn. 66–70** Siehe *Karthausgasse* Nrn. 7, 11.

Redingstrasse
Siehe *Birsstrasse* Nrn. 202–216.

Reichensteinerstrasse → *Gundeldingen*
Anlage 1889–1890. Verlängerung bis *Güterstrasse* geplant 1902 (nicht ausgeführt). Übernahme der Strasse in den Staatsunterhalt 1907. Mehrfam'reihenhäuser mit schmalen Vorgärten. Meist tiefe Parzellen mit Hinterhausbauten für Wohn- und Gewerbezwecke.
Nrn. 3–5 Siehe *Dornacherstrasse* Nrn. 26–28. **Nrn. 7–9** A: E. Pfrunder. B: G. Schenker. Bb 1909. **Nrn. 15–17** A: Zm J. Lüdin. B: J.W. Lüdin. Bb 1893. Sichtbacksteinfassaden. **Nr. 19** A: Bm P. Hugentobler. B: J. Kettner. Bb 1912. **Nr. 21** A: J.U. Hammerer. B: J. Kettner. Bb 1912. **Nr. 23** A: Bm P. Hugentobler. B: J. Kettner. Bb 1911. **Nr. 29** Mit Ladengesch. A: E. Grether. B: P. Goetzinger. Bb 1905. **Nr. 31** Mit Bäckerei. A: E. Dettwiler. B: P. Goetzinger. Bb 1904. **Nr. 33** Mit Ladengesch. B: P. Goetzinger. Bb 1903. **Nrn. 35–39** A und B: Bm C.E. Rickert. Bb 1903. Im Hof von Nr. 37 Atelier, erb. 1926. A: Mumenthaler & Behrens. B: Kunstmaler Fritz Baumann. **Nrn. 41–45** A und B: Bm H. Schatzmann. Originelle Jugendstildetails (Vorgartengitter). Giebel des Mittelbaues mit bekrönendem Adler projektiert. Bb 1903. **Nr. 47** Siehe *Gundeldingerstrasse* Nrn. 85–95.
Nr. 16 A: R. Saur und Bm C. Fritz. B: Wwe Walter-Lehmann. Verschiedene Hofeinbauten. Bb 1895. **Nr. 18** A: D. Kessler. Bb 1895. Wohnungen mit gemeinsamem B'zi. 1902 durch Gebr. Metz erworben, die in den Hintergebäuden einen Kunstverlag für Postkarten und Fotografien einrichteten. **Nr. 20** A: wohl D. Kessler. B: Schreinermeister H. Schirmer. Durchfahrt; im Hof Möbelmagazin. Bb 1902. **Nrn. 28–30** A: Bm A. Koch. B: A. Petermann. Bb 1904. **Nr. 36** A: E. Grether. B: P. Goetzinger. Bb 1905. **Nrn. 38, 40** A: Bm L. Pfulmann. B: Bm K. Burgmeier. Bb 1909. **Nr. 42/** *Gundeldingerstrasse* Nr. 81. A: Bm L. Pfulmann. B: Bm K. Burgmeier. Bb 1909.

Reinacherstrasse → *Gundeldingen*
1 Ausfallstrasse nach Reinach BL. Nach dem Bau der Neuen Reinacherstrasse *(Münchensteinerstrasse)* auch Alte Reinacherstrasse genannt. Mit dem Ausbau des Gundeldinger Quartiers und der Materiallagerplätze Dreispitz (*Münchensteinerstrasse* Nrn. 268–274) wurde die Strasse auf Stadtgebiet sukzessive von 12 über 16 auf 18 m verbreitert. Bebauung ab 1892. Vorgärten nur teilw. erhalten. SbA: O 24.
Nrn. 3–5 Siehe *Dornacherstrasse* Nrn. 26–28. **Nr. 2** Siehe *Münchensteinerstrasse* Nr. 154. **Nrn. 18–24** Mehrfam'reihenhäuser. A und B: Bm J. und R. Meyer. Bb 1901. **Nr. 48** Siehe *Güterstrasse* Nr. 320. **Nrn. 50–54** Zweifam'reihenhaus. A: H. Day. Bb 1892. Erkerausbau 1904. A: Bm C. Fritz. **Nr. 58** Mehrfam'reihenhaus. A: Bm C. Kaiser. Bb 1895. **Nrn. 60–64** A u. B: Bm J. Büchele. Bb 1896.

Reiterstrasse → *Bachletten*
Bau- und Strassenlinien 1909. Teilstück zwischen Neuweilerplatz und *Erstfelderstrasse* 1911. Vorw. Einfam'reihenhäuser mit Vorgärten. SbA: L 126. **Nrn. 3–41** Erb. um 1925. A: E. Eckenstein. **Nr. 55** Mehrfam'haus mit Ladengesch. A: E. Rehm. Bb 1916. **Nrn. 18–26** Erb.

1921–1923. A: R. (II.) Aichner und R. Müller. **Nr. 30** A: E. Heman. B: Ing. E. Schwarz. Bb 1912. **Nrn. 34–38** Siehe *Realpstrasse* Nrn. 72–74. **Nr. 50** Erb. 1931–1932. Neuklassiz. Kubus in markanter Stellung zum Neuweilerplatz.

Rennweg → *St. Alban*
Ausbau 1899–1900. Vorw. Einfam'reihenhäuser mit Vorgärten. SbA: N 40, 41. Lit. 1) Brönnimann 1982, S. 14–15.
Nrn. 1–3 Mech. Werkstatt und Giesserei Wahl & Socin; um 1860 verlegt. **Nr. 53** Abg. Lit. 1) *BAK* 1982, 10/1. **Nr. 73** Gartenhaus («Sonnenrefugium»), mit Laube, Zimmer, Küche, erb. 1903. A: La Roche & Stähelin. Einfam'haus an der Strasse. A: J. A. Arter (Zürich), Bauführung La Roche & Stähelin. B: Chemiker und Schriftsteller Emanuel Stikkelberger. Bb 1924. **Nr. 75** Siehe *St. Alban-Ring* Nr. 164. **Nrn. 32–34** Doppelvilla. A und B: R. Friedrich. Bb 10. 2. 1894. **Nrn. 40–42** Siehe *Grellingerstrasse* Nrn. 21–27, 24–36. **Nr. 60** Siehe *Hirzbodenweg* Nrn. 34–42. **Nr. 62** Herrschaftl. Wohnhaus, erb. 1932–1934. A: Prof. ETH O.R. Salvisberg (Zürich) und O. Brechbühl (Bern); Bauführung: K. Hipp. Ing.: Bucher & Kugler. B: E.C. Barell, Generaldir. der Firma F. Hoffmann-La Roche. Eisenbetonbau mit Flachdach und Kupferabdeckung. Funktioneller Grundriss. Innenumbau zu einzelnen Wohnungen 1983. Lit. 1) *Moderne Bauformen*, Stuttgart 1936, Nr. 1, S. 33–34. 2) *Werk* 23 (1936), S. 102–108. 3) *Das ideale Heim*, Winterthur, 1936, S. 125–130. 4) *Die Wohnung der Neuzeit*, 1936, Nr. 8, S. 1–7. 5) *BAK* 1982, 2/1. 6) *Salvisberg 1985*, S. 156–159, 178–182. **Nrn. 72–86** und *St. Alban-Ring* Nr. 168. A und B: Bm G. Straub und E. Büchler. Bb 1911, 1900, 1899.

108 **Reservoirstrasse** → *Bruderholz*
Gründung der Basler Wasserversorgungsgesellschaft 1864 (Sitz am *Aeschenplatz*). Fassung der Juraquellen bei Grellingen BE im Birstal, Anlage der Leitung nach Basel (unter Aufnahme der 1865 von der Stadt gefassten Angensteiner Schlossgutquellen) und Bau des Hochwasserreservoirs Bruderholz 1864–1866. Leitung: Oberbaurat J. Moore (Berlin), Bauführung: Ing. Lang (Zürich). Erwerb durch den Kanton 1875; Ergänzung durch Pumpwerk Lange Erlen ab 1878 (siehe *Schorenweg*). Neue Reservoir- und Filteranlage Bruderholz
108 1903–1906; Wasserturm mit Aussichts-
246 terrasse 1925–1926 (konstruktivistisches
67 Gegenprojekt von Hans Schmidt, Lit. 6). Lit. 1) Reese 1881, S. 16. 2) Schneider 1890, S. 72. 3) Merian 1902, S. 237–238, 240–251, 252–253, 272, 284–285, 293, 303–308. 4) Mangold 1933, S. 171–173. 5) Mommsen 1962, S. 70–74, 79–106 (mit ausf. Lit'angaben), 132ff. 6) Schmidt 1965, S. 68.

Rheinfähren
Geschaffen von der Künstlergesellschaft als Finanzierungsmittel (u.a. für den Bau der Kunsthalle). **Harzgrabenfähre** zwischen Harzgraben und Waisenhaus, in Betrieb 1854–1877; ersetzt durch die *Wettsteinbrücke*. Nachfolgerin ist die **Münsterfähre**, eröffnet 1877, führt direkt unterhalb des Münsters nach dem *Oberen Rheinweg* in der Linie der *Riehentorstrasse*. **Klingentalfähre** oder Totentanzfähre, eröffnet 1862, führt vom Anfang des *St. Johanns-Rheinwegs* nach dem *Unteren Rheinweg*, Zielpunkt Mitte der Kaserne. **St. Alban-Fähre**, eröffnet 1894, führt vom St. Alban-Rheinweg, Höhe *St. Alban-Tal* nach dem *Schaffhauserrheinweg*. **Schlachthausfähre**, in Betrieb 1895–1934, diente vor allem den Arbeitern der chemischen Fabriken; ersetzt durch die *Dreirosenbrücke*. Lit. 1) Merian 1902, S. 202. 2) Burckhardt 1903, S. 254. 3) Eugen A. Meier, *Z Basel an mym Rhy. Von Fähren und Fischergalgen*, Basel 1971. 4) *Basel 1979*, S. 29. 5) A. Ratti/Peter Hauck, in: *NZZ* 1984, Nr. 197, Bl. 82–84.

Rheinfelden (Kanton Aargau)
Elektrizitätswerk am Rhein, erb. 1895–1898. A: Prof. Otto Intze (Aachen). B: Kraftübertragungswerke Rheinfelden AG. Projekt von Conradin Zschokke (Aarau). Örtlicher Bauleiter: Ing. Adolf Müller. Hoch- und wasserbauliche Anlagen (197,6 m langes Wehr mit 8 Schützen, Maschinenhaus auf badischem Ufer): Conrad Zschokke (Aarau). Francisturbinen: Escher, Wyss & Cie (Zürich). Dreh- und Gleichstromgeneratoren sowie Schaltanlage: A.E.G. Berlin. Erweiterung 1903. 1909–1910 Hochbauten von Emil Faesch (Lit. 5, S. 129). 6000-V-Drehstrom-Übertragungsleitung Rheinfelden–Basel und Transformatorenstationen 6000/500 V in Basel, erb. 1904–1905. Strombezug durch die Stadt Basel bis 1912. Vgl. Kraftwerk *Augst* BL. Lit. 1) *Wasserwirtschaft 1914*, S. 89, 94. 2) *Wasserwirtschaft 1921*, S. 44, 46, 269–271. 3) Wyssling 1946, S. 145, 146, 148, 150, 153, 157, 188, 218. 4) *EW 1949*, S. 15, 20, 50, 62. 5) Reinle 1962, S. 129.

246

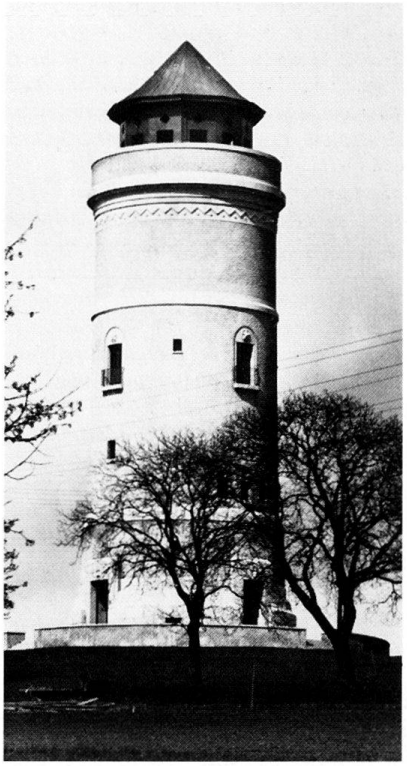

Rheinfelderstrasse → *Wettstein*
Bis 1878 (Anlage des *Wettsteinplatzes*) Teilstück der *Grenzacherstrasse*. **Nr. 25** Mehrfam'reihenhaus. A und B: Gysin & Maisenhölder. Bb 1910. **Nrn. 21, 27** Villa Rheinfelderhof, erb. 1892–1893. A: L. Friedrich. B: Bandfabrikant F. Kern. Abg. 1976. Ök'gebäude (Nr. 27): Einbau einer Kinderlehrstube für Pfr. E. Stähelin 1907. A: F. Stehlin. Lit. 1) *BW*, 9.4.1976, S. 3. 2) Brönnimann 1982, S. 10. **Nr. 33** Herrschaftl. Wohnh., erb. 1876. A: P. Reber. B: Pfr. E. Stähelin. Abg. 1954. **Nrn. 32–42** Einfam'reihenhäuser. A: R. Linder. Bb 1893, 1894. **Nr. 44** A: R. Linder. Bb 1898.

31 **Rheingasse** → *Kleinbasel*
99 Vorw. Mehrfam'reihenhäuser. **Brunnen**, erstellt 1834. Lit. 1) *BJb* 1910, S. 257. **Nr. 17** Weitg. Umbau 1867 zum Hotel Rheinhof mit Restaurant. A: O. Schönberger. B: E. Krafft. **Nr. 19/** Schafgässlein Nr. 2. Mit Ladengesch. A und B: Bm A. Eichin. Bb 1909. **Nr. 23** Mit Ladengesch. Weitg. Umbau 1896–1897. A: Bm J. Nägelin. **Nr. 25** Hotel Sonne mit Restaurant. Weitg. umgeb. 1897 durch Vereinigung zweier Häuser. A: Bm J. Nägelin. **Nr. 61** Einstöckiger Wirtschaftsbau, aufgestockt mit Wohnung, darunter Pferdestallungen. A: Bm L. Merian. Bb 1876. Zum Mehrfam'haus umgeb. und erhöht. A: Bm J. Wiest. Bb 1903. **Nr. 63** Devanture-Einbau 1877. A: Bm F. Holzwarth. B: Reimann.
Nr. 2 Wohnhaus. A: M. Berri 1832. Ausf. wohl erst 1838 durch Zm C. Eglin. Später Restaurant Schwalbennest. Wohl erstes Beispiel der abgeschrägten Strassenecke. Abg. Lit. 1) Germann 1967, Nrn. 31–32. 2) Germann 1969, Nr. 12.
Nr. 8 Hotel Weisses Kreuz. Erwähnt seit 1565. Umbauten 1877, 1882. A: F. Frey. Später Du Pont, heute Hecht. Lit. 1) Stocker 1890, S. 323–331. 2) Meier 1984, S. 319, 508. **Nr. 12/** *Oberer Rhein-*
245 *weg* Nr. 7 Hotel Krafft mit Restaurant. A: F. Iselin. B: E. Krafft. Bb 1872. Umbau 1909. A: H. Neukomm. Später modernisiert. Lit. 1) Meier 1984, S. 315–316. **Nr. 56/** *Oberer Rheinweg* Nr. 51. Erb. um 1885. **Nr. 80/** *Oberer Rheinweg* Nr.

75 Hospiz Rheinblick der Heilsarmee. Umbau 1883. A: Bm L. Merian. Weiterer Umbau 1899. A: J. Messmer und Bm A. Petitjean. Lit. 1) Meier 1984, S. 316–317.

Rheinhäfen → *St. Johann, Klybeck, Kleinhüningen*
Projekte für einen Rheinkanal Basel–Strassburg bereits 1838 (Lit. 2); erste Etappe Hüningen–Kembs samt Rheinkraftwerk Kembs erb. erst 1927–1933. Bis 1892 war Mannheim Endpunkt der Schleppschiffahrt, mit der seit 1868 der Güterverkehr auf dem Rhein von Rotterdam, Antwerpen und vom Ruhrgebiet her betrieben wurde. Referat von Ing. Conradin Zschokke an der Generalvers. des SIA in Aarau 1892 über die Wünschbarkeit von Studien zu Anlagen schweizerischer Binnenschiffahrtsstrassen. Proj. der Elsässer Regierung 1896 für den Ausbau des Hüninger Kanals (Zweigkanal des Rhein-Rhone-Kanals), mit zwei Hafenbecken auf Basler Gebiet, längs der *Hüningerstrasse*. Propagandaschrift von Ing. Giovanni Rusca (Locarno) für das Kanalprojekt Venedig–Langensee mit Einbezug des Wasserwegs zwischen Strassburg und Basel zur Sicherung des Nord–Süd-Transitverkehrs über den Gotthard 1902. Gleichen Jahres Propaganda- und Kampfschrift von Ing. R. Gelpke für die Grossschiffahrt von Strassburg nach Basel. Gründung des Vereins für die Schiffahrt auf dem Oberrhein am 3.12.1904. In der Folge entstand unmittelbar an der Landesgrenze am linken Ufer des Rheins der Hafen St. Johann, am rechten Ufer die Hafenanlage Klybeck-Kleinhüningen (s. unten). In Ergänzung dazu 1937–1941 linksufrig oberhalb der Stadt Hafenanlage Birsfelden BL und Au (Gemeinde Muttenz) BL; Proj. von O. Bosshardt.

13 **Rheinhafen St. Johann.** Am linken
111 Ufer. Proj. 1905 von Ing. R. Gelpke. 1.
248 Etappe erb. 1906–1907. Ausf.: A. Buss & Cie. Ausbaggerung des Flussbettes, Uferböschung mit Quais von 300 m Länge. Fundamentmauern für die Laufschienen der Krangerüste, Geleiseanlagen mit Weichen, Drehscheibe, Schiebebühne, Brückenwaagen und Anschluss zum Güterbahnhof St. Johann (*Vogesenstrasse* Nr. 167). Kohlenlagerplatz mit Kranbrücke 1911. Erw. 1911–1912. Krane von der Giesserei Bern der L. v. Rollschen Eisenwerke. Erweiterungsproj. 1914 von E. Frey und O. Bosshardt.

106 **Rheinhäfen Klybeck u. Kleinhüningen.**
248 Am rechten Ufer zwischen *Dreirosenbrücke* und Landesgrenze. Korrektion des Rheindammes 1902–1903 von der *Wiese*-Mündung bis oberhalb der Klybeckinsel; Böschungsmauern aus Schwarzwaldgranit. Hafenbassin bei Kleinhüningen, mit Geleiseverbindungen zu den Güterbahnhöfen Wolf, St. Johann und zum Badischen Güterbahnhof, proj. ab 1908. 1918 Schaffung des Basler Rheinschiffahrtsamtes.

247

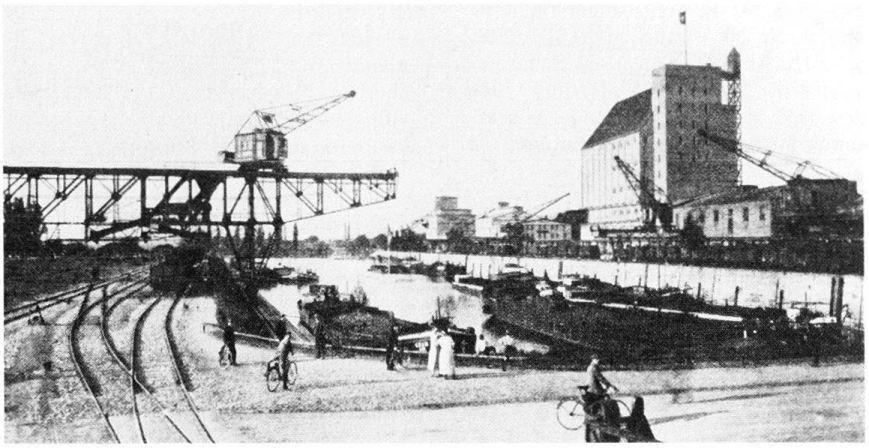

Kleinhüninger Hafenbecken I, erb. 1919–1922. Bassin von 480 m Länge und 75 m mittlerer Breite, am Nordende Wendebecken für Schlepper und Rheinschiffe. Östliche Längsseite mit senkrechter Quaimauer; daran drei
247 **Lagerhäuser:** Nördl. Getreidesilo der Neptun, Transport und Schiffahrts AG (Hafenstrasse Nrn. 19–25). A: Joseph Weiss (Mannheim) und Ing. O. Bosshardt. Bb 1924. Achtgesch. Eisenbetonbau mit 34 m hohem Turm und 48 Silozellen. Südl. der gleichzeitig erstellte Silo der Rhenus, AG für Schiffahrt und Spedition. Anschl. Getreidesilo der Schweiz. Schleppschiffahrtsgenossenschaft (Hafenstrasse Nrn. 3–7). A: H. Bernoulli und Ing. O. Bosshardt. B: Kanton Basel-Stadt. Bb 1924. Speicher mit 25 Silozellen für je 270 Tonnen loses Getreide und mit 80 Trichterböden. Eisenbetonbau mit turmartigem Risalit (vgl. Abb. 162) von ca. 50 m Höhe und Aussichtsterrasse, erstes eigentliches
247 Hochhaus in Basel und Wahrzeichen der Rheinhäfen. Provis. eiserner Aufzugturm angebaut 1926 im Zusammenhang mit der internationalen Ausstellung für Binnenschiffahrt und Wasserkraftnutzung. Landzunge zwischen Hafenbecken und Rhein ausgerüstet mit grossen Verladebrücken für Kohle. **Umschlagplatz Klybeckquai** für Brennstoffe. Südl. der *Wiese*-Mündung erb. 1924–1925. Hafenbahn. Eidg. Konzession 1922, Betriebsübernahme durch
106 die SBB 1924. Hafenbahnhof, erb. vom
248 Kanton, vollendet 1926. Neun km Betriebsgeleise, Verbindungslinie zum Bad. Vorschubbahnhof mit Ablaufberg, Rangieranlage, Lokomotivdepot und 3 eisernen Fachwerkbrücken über die *Wiese*. Nach der Rheinregulierung zwischen Strassburg und Basel Verkehrszu-
106 nahme und Bau des **Hafenbeckens II,** 1936–1939, mit Einsatz von Arbeitslosen. Bassin von 680×55 m. (Damals auch Vergrösserung des Wendebeckens am Eingang des Beckens I um 9200 m².) Südquai mit Betonmauer und Geleiseanlagen ausgebaut 1939–1942. Turmgebäude der Signalstation bei der Hafeneinfahrt, erb. 1942–1943. A: R. Calini.
Lit. 1) *SBZ* 8 (1886), S. 55–56; 27 (1896), S. 114; 41 (1903), S. 58; 45 (1905), S. 15; 47 (1906), S. 77, 294; 48 (1906), S. 124; 53 (1909), S. 221–222; 54 (1909), S. 39–41, 86; 55 (1910), S. 71; 57 (1911), S. 224; 60 (1912), S. 251–258; 66 (1915), S. 214; 68 (1916), S. 258; 69 (1917), S. 207; 70 (1917), S. 185–189; 73 (1919), S. 100; 79 (1922), S. 50; 80 (1922), S. 81; 82 (1923), S. 243–272; 83 (1924) S. 285; 85 (1925), S. 143–148; 88 (1926), S. 1–5; 74 (1956), S. 81. 2) Burckhardt 1901, S. 266–267. 3) *Die Rheinquellen* 4 (1909), Nr. 1, S. 1–18. 4) R. Gelpke, *Die Schiffbarmachung des Badisch-Schweiz. Rheines,* Goldach 1909. 5) *Schweizerland* 4 (1917/1918), S. 513–519. 6) *STZ* 13 (1916), S. 59; 14 (1917), S. 81; 15 (1918), S. 156–157; 22 (1925), S. 513–517. 7) *HBLS* 2 (1924), S. 3. 8) *BJb* 1925, S. 296; 1926, S. 268. 9) Mangold 1933, S. 258–263. 10) Eichenberger 1934, S. 64ff. 11) *Basel 1952,* S. 140–143. 12) Hansrudolf Schwabe, *Die Basler Rheinhäfen,* Basel 1954, S. 3, 6, 18–24. 13) H. Schwabe, *Die Entwicklung der Schweizerischen Rheinschiffahrt* 1904–1954, Basel 1954, S. 9–58, 122–153. 14) Hugger 1984, S. 100–116.

Rheinländerstrasse → *Am Ring*
Projektiert 1899. Mehrfam'reihenhäuser mit schmalen Vorgärten. **Nrn. 3–9** Erb. 1924. A: P. Rickert. **Nrn. 11–21** Erb. 1926–1928. A: H. Neukomm. **Nrn. 4–6** A: R. Leitner. B: M. Hermann. Bb 1905. **Nr. 8** Erb. 1924. A: P. Rickert. **Nrn. 10–16** A: R. Leitner. B: J. Rümele. Bb 1908. **Nr. 18** Siehe *Hebelstrasse* Nrn. 108–114.

Rheinschanze → *Vorstädte*
Anlage 1879–1880 in Zus'hang mit Korrektionen beim St. Johanns-Tor (*St. Johanns-Vorstadt* Nr. 110). **Nrn. 2–12** Einfam'häuser. A: Bm W. Hübscher. Bb

248 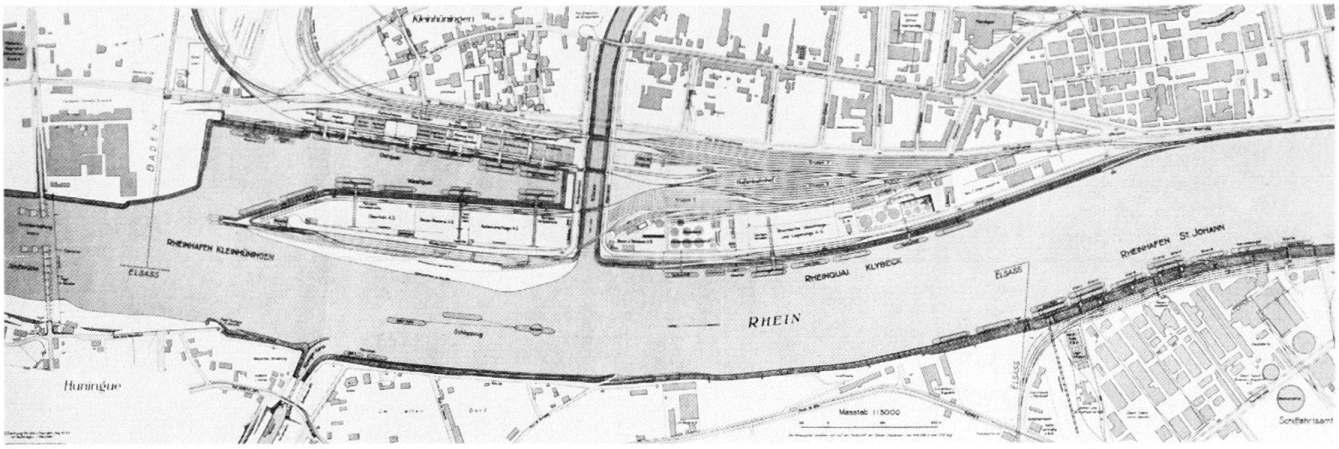

1880. Nr. 2 neugeb. als orthopäd. Privatklinik. A: W. Hübscher-Alioth (Muri bei Bern). B: Dr. C. Hübscher. Bb 1905.

31 **Rheinsprung** → *Grossbasel*

249 Bestimmt von den Barockpalästen Blaues und Weisses Haus (Nrn. 16–18). Lit. 1) *Basel 1895,* S. 2, 52. 2) Maurer 1980, S. 50–51.
Nr. 1 Wohn- und Gesch'h., erb. 1914. A: E. Faesch und W. Faucherre. Wichtige Stellung am Brückenkopf. Reliefs von C. Gutknecht nach Entwurf von B. Mangold (Brückenbau und Schiffsverkehr). An der Terrassenbrüstung Portraitkopf des Arch. Lit. 1) *BJb* 1914, S. 392–393; 1917, S. 202–203. 2) *HS* 9 (1914), S. 101–104. **Nr. 11** Alte Universi-
249 tät bzw. Unteres Kollegium, erb. um 1400, Umbauten von Am. Merian 1844–1859. Fassadenumbauproj. 1853–1859 mit Ecktürmchen, got. Zinnengiebeln, Flachdach sowie Bauteilen des Kaufhauses von 1572 (*Freie Strasse* Nr. 12). Die Übertragung der Projektierung (ausgef. 1859–1860) an J.J. (II.) Stehlin führte zu Merians Rücktritt als Bauinspektor. Dreiteiliger Bau mit rückspringendem, arkadisiertem Mitteltrakt. Gotisierende Gliederungselemente, ganz flache Walmdächer. Lit. 1) Reese 1881, S. 19. 2) *Basel 1895,* S. 2. 3) Merian 1902, S. 116, 147 153, 164, 174, 181, 196, 202–204, 206. 4) Burckhardt 1903, S. 230–231, 240–241. 5) *Kdm BS* I (1932), S. 194. 6) Eppens 1964, S. 223. 7) *Gärten 1980,* S. 56–57. 8) Maurer 1980, S. 51.

Rheinweilerweg
Siehe *Schliengerweg.*

Riehen
Siehe *Hörnli-Allee, Kleinriehenstrasse.*

Riehenring → *Rosental*
Angelegt als Bahnhofstrasse beim Bau des ersten Bad. Bahnhofs (*Messeplatz*) 1859–1862. Ausbau mit doppelreihiger Lindenallee bis zur *Sperrstrasse* 1864. Ausbaupläne und Kampf um die Erhaltung der Bäume 1882. Trottoiranlage 1894. Namensänderung 1916. Hotelbauten, Gewerbebetriebe, Mehrfam'reihenhäuser. Zwei **Brunnen,** als Pferdetränken erstellt 1864. Figur Knabe auf Schwan, Serieguss um 1860. Lit. 1) Burger 1970, S. 126–127. SbA: P 82.
Mustermesse siehe *Messeplatz.* **Güterbahnhof** siehe *Erlenstrasse* Nrn. 15–41. **Nrn. 5–25** Erb. 1931. A: Bercher & Tamm. **Nr. 45** Abg. Lit. 1) *BAK* 1983, 4/2. **Nrn. 63–65** Siehe *Clarastrasse* Nr. 59. **Nrn. 67–71** A: Bm G. Schölkopf. B: E. Bürgi. Bb 1861. **Nr. 75** Hotel, erb. 1862. Später aufgestockt und purifiziert. **Nr. 77** (ehemals Bahnhofstrasse Nr. 21). Erb. um 1870. Umbau und Aufstockung mit Eckturm 1905. Im Erdgeschoss Konditorei Schöneck. **Nr. 79** A: Bm L. Merian. Bb 1866. Hofseitiger Um- und Erweiterungsbau 1895. A: L. Foerster. **Nrn. 93–97** A und B: Gipsermeister G. Müller. Bb 1873. Nr. 93 mit Durchfahrt, später aufgestockt. **Nrn. 99–107** A und B: Bm J. Zehnder. In Nr. 107 Ladengesch. 1900. Bb 1876, 1877. **Nr. 109** Siehe *Sperrstrasse* Nr. 101. **Nrn. 113–115** A und B: Bm J. Zehnder. Bb 1895. **Nr. 131** Kapelle der Ev. Gemeinschaft in der Schweiz. A: G. Rehfuss. Bb 1927. **Nr. 135** Siehe *Feldbergstrasse* Nrn. 144–148. **Nr. 153** Siehe *Oetlingerstrasse* Nrn. 191–193. **Nr. 155** A und B: Bm L. Bühler. Bb 1896. **Nr. 169** (ehemals Bahnhofstrasse Nr. 139) Basler Blechemballage-Fabrik Gempp-Unold, erb 1898 anstelle des Holzlagers von J. Grässlin. **Nrn. 181–183** Mit Restaurant. A: E. Pfrunder. Bb 1904. **Nrn. 185–195** A: E. Ott. B: R. Riesterer. Bb 1905, 1906. **Nr. 201** (ehemals Bahnhofstrasse Nr. 177) Herrschaftl. Wohnhaus, erb. um 1880. A: W.H. Fichter. Jetzt Kindertagesheim.

Riehenstrasse → *Wettstein, Rosental, Hirzbrunnen*

1 Ehem. Überlandstrasse nach Riehen,
102 beginnend am *Claragraben* (vgl. *Riehentorstrasse*). Bevorzugte Lage für herrschaftl. Landhäuser und Villen. Korrektion und Tramlinie nach Riehen 1907–1908. Lit. 1) Schneider 1890, S. 76, 126. 2) *BJb* 1907, S. 268. 3) Kaufmann 1936, Nr. 23. 4) *BAK* 1979, 5/1.
Nr. 57 Wohnh. am *Riehenteich,* erb. um 1860. B: Bandfabrikant H. Bertsch. **Nr. 65** Abg. 1942. Lit. 1) *BAK* 1978, 5/1. **Nr. 75** (später Nr. 275) Landhaus Klein-Surinam. Um- oder Neubau um 1843. A: C. Riggenbach. Abg. 1921. Lit. 1) Bucher 1985, Nr. 18. **Nrn. 159–165.** Abg. 1965. Lit. 1) *BAK* 1979, 11/1.

249 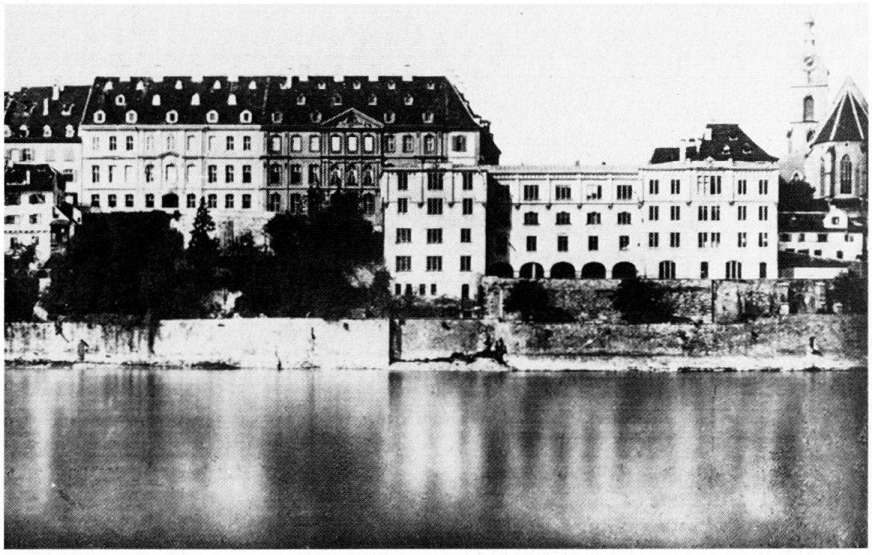

250

252

251 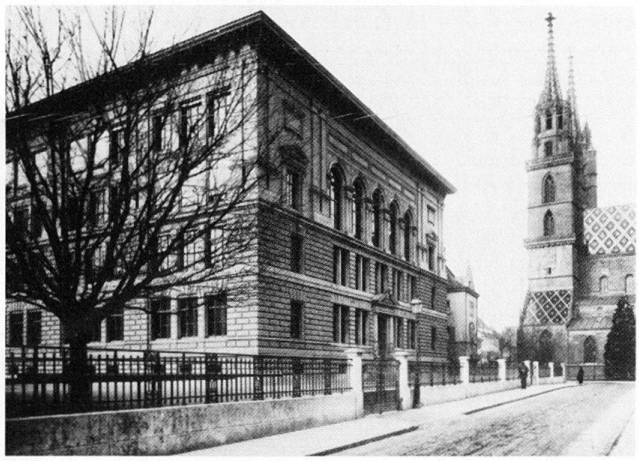

253

Nrn. 6–12 Mehrfam'reihenhäuser. A und B: M. Alioth. Bb 1891. Teilw. abg. **Nrn. 14–16** Mehrfam'reihenhäuser, erb. 1899–1900. A: Bm A. Boos. B: C. Lauer. **Nr. 18** Mehrfam'reihenhaus mit Restaurant. A: Bm A. Boos. B: C. Lauer. Bb 1899. **Nr. 36** Herrschaftl. Villa, erb. um 1845. A: Wohl Am. Merian. Abg. 1976. Lit. 1) *BAK 1977,* 4/1. 2) Brönnimann 1982, S. 20. **Nrn. 42–46** Abg. Lit. 1) *BAK* 1980, 9/2. **Nr. 60** Mehrfam'reihenhaus. A und B: Bm E. Grether. Bb 1912. **Nr. 62** Villa Zedernhof, erb. 1835. A: M.
250 Berri. B: Sibylle Ryhiner-Frischmann. Abg. 1904. Lit. 1) Merian 1902, S. 77. 2) Germann 1969, Nr. 22. **Nr. 74** Siehe *Kleinriehenstrasse* Nr. 30. **Nr. 154** Landhaus Zur Sandgrube, erb. 1745–1746. Neubarocker Anbau 1860; bei der Ren. 1959 wieder entfernt. Lit. 1) *UKD* 11 (1960), S. 8–11. 2) *Gärten 1980,* S. 70–71. 3) Maurer 1980, S. 153. 4) Brönnimann 1982, S. 10. **Nr. 180** Siehe *Schwarzwaldallee* Nrn. 59–79.

Riehenteich → *Hirzbrunnen, Rosental, Clara, Kleinbasel*

99 Hauptkanal der Kleinbasler Gewerbeteiche, abgeleitet von der *Wiese* in den Langen Erlen. Verzweigung in drei Arme (u.a. Krummer Teich; siehe *Hammerstrasse*), später Wiedervereinigung beim Einlass nach Kleinbasel durch die Stadtmauer im Drahtzug. Dort Wieder-
78 aufteilung in zwei Arme (von denen sich der südliche nochmals teilte und wieder vereinte) und Durchfluss quer durch Kleinbasel, parallel zu *Webergasse, Sägergässlein* und *Teichgässlein* zum Rhein (vgl. Plan in Lit. 3). Rheinzoll- und Wachthäuschen über dem Oberen Teich erb. 1847. A: A. Merian (Lit. 4). Überdeckung der meisten Abschnitte in den 1850er Jahren und 1907. Beseitigung abgeschlossen mit der Vollendung des Riehenteich-Kraftwerks 1928. Waschanstalt am Riehenteich abgebildet in Lit. 2. Bade- und Sportanlagen siehe *Claramatte, Clarastrasse* Nr. 33, *Egliseestrasse* Nr 85. Gewerbe- und Industrieanlagen siehe *Bleichestrasse, Claragraben* Nrn. 78–82, *Drahtzugstrasse* Nrn. 46–48, 50–52, *Klingental, Ochsengasse* Nr. 12, *Rappoltshof, Schorenweg, Schwarzwaldallee* Nr. 215, *Unterer Rheinweg* Nrn. 14, 16, *Webergasse.* Lit. 1) Reese 1881, S. 8. 2) Schneider 1890, S. 34, 132. 3) Rob. Grüninger, Der Klein Basler Teich, in: *Festbuch 1892.* 4) Merian 1902, S. 163. 5) *BJb* 1930, S. 142–170. 6) *Kdm BS* I (1932), S. 313. 7) *BAK* 1984, 9/2.

Riehentorstrasse → *Kleinbasel*

3 **Riehentor.** Rest. mit Treppengiebel und
31 Uhr 1842. A: Am. Merian. Abg. 1864. Lit. 1) Schneider 1890, S. 76. 2) Merian 1902, S. 113–114, 138. 3) *Kdm BS* I (1932), S. 191–193, 205. 4) Kaufmann 1936, Nr. 23. 5) *BAK* 1980, 5/1. In der Folge Korrektion der anschliessenden Strassen. **Riehentorbrunnen** an der Einmündung der Kirchgasse, erstellt 1882. Lit. 1) Burger 1970, S. 40–41. **Nr. 33** Siehe *Claragraben* Nr. 23. **Nr. 12** Siehe *Kartausgasse* Nrn. 1–3. **Nr. 18** Mehrfam'reihenhaus. Neue Fassade. A: O. Schönberger. Bb 1870. Umbau 1905.

Rigistrasse

Siehe *Morgartenring.*

31 **Rittergasse** → *Grossbasel*

Bestimmt durch Stadtpaläste des 18. und 19. Jh. Korrektionen am Anfang der Strasse (Münsterhof) 1858–1859; am Schluss 1877–1879, im Zus'hang mit dem Bau der *Wettsteinbrücke* (vgl. Nr. 35). Lit. 1) Merian 1902, S. 198–199. 2) Burckhardt 1903, S. 240. 3) Kaufmann 1936, Nrn. 28–33. 4) *Kdm BS* V (1966), S. 422. 5) Meier 1968, S. 87. 6) Maurer 1980, S. 46–48.

Nr. 1 Bischofshof, ausgeb. im 15. Jh. Ankauf durch den Staat 1857. In der Remise Turnhallen, 1857–1858. Vorstudie 1853 von Am. Merian (Lit. 3), unter teilw. Verwendung von Musterplänen, vermittelt von Adolf Spiess aus Darmstadt (vgl. *Petersplatz).* Kapelle St. Niklaus, als Turnlokal (benützt seit 1819) ausgeb. 1840 von Am. Merian. Umbau

zur Mittelalterl. Sammlung 1858 (vgl. Münster, *Münsterplatz* 9). Lit. 1) Merian 1902, S. 114, 146, 187, 196, 200. 2) Burckhardt 1903, S. 227–228, 240. 3) Germann 1967, Nr. 56. 4) Meier 1979, S. 9–10, 11, 13, 14, 32, 34.
Nr. 3 Proj. einer «Winter-Kirche», 1837 von M. Berri. Lit. 1) Ehrenberg I (1835–1836), S. 93. 2) *Kdm BS* V (1966), S. 418. 3) Germann 1969, Nr. 21. An der Stelle jedoch Schulhaus erb. 1837. A: J.J. Heimlicher. Ausf. M. Berri, Erw. 1854–1855 von Am. Merian. Jetzt Evang.-ref. Kirchenverw. Lit. 1) Burckhardt 1903, S. 229. 2) *Kdm BS* V (1966), S. 422. 3) German 1969, Nr. 29. **Nr. 5** Ehem. Pfarrkirche St. Ulrich, abg. 1887. An der Stelle Turnhalle des gegenüberliegenden Schulhauses (Nr. 4) erb. 1887. Abg. 1971. Lit. 1) *Schweiz. Turnzeitung* 32 (1889), S. 73. 2) Blum-Nüesch 1913, S. 41. 3) Kaufmann 1936, Nr. 32. 4) *Kdm BS* V (1966), S. 417–438. 5) Meier 1968, S. 67–70. 6) *BAK* 1978, 7/2.

252 **Nr. 11** (ehem. Nrn. 7–9). Zum Ulrichsgärtlein. Herrschaftl. Wohnhaus. A. La Roche & Stähelin, Beratung: H. von Geymüller. B: Schappefabrikant W. Alioth. Bb 1899. Stil der vornehmen Basler Bürgerhäuser um 1760 (vgl. z.B. Nr. 10). Umbau und Neuführung der Gartenmauer 1971–1972. Lit. 1) *BJb* 1902, S. 215f. 2) *BZ* 26.11.1983. **Nr. 17** Ramsteinerhof, erb. 1727–1732, rest. 1908–1909 von F. Stehlin. Lit. 1) *Basler Bauten* I (1897), 2 (1904). 2) *SB* I (1909), S. 56, 57, 64, Taf. IV. 3) Maurer 1980, S. 47. 4) *Gärten 1980*, S. 68–69. **Nrn. 19, 31** Hohenfirstenhof, ausgeb. 1583. Umbau 1883. Neugot. Westflügel 1900. Engl. Garten, angelegt 1801, mit Grotte, Teich und neugot. Kapelle. Darin zwei Glasgemälde «Das Licht», 1919 von A. Giacometti. Lit. 1) *Basel 1895*, S. 1. 2) Blum-Nüesch 1913, S. 43–44. 3) *BJb* 1929, S. 11. 4) Hess 1939, S. 6. 5) *Kdm BS* III (1941), S. 330–331. 6) *BN* 10.5.1962. 7) *BB* 8 (1974), Abb. 11. 8) *Gärten 1980*, S. 22, 24, 74–75. 9) Maurer 1980, S. 47–48. 10) Meier 1984, S. 233.
Nrn. 23–25 Wohnhaus, erb. 1842. A: J.J. (I.) Stehlin. **Nrn. 29–31** Ehem. Deutschordenskapelle (Nr. 29), 15. Jh. Klassiz. Wohnhaus (Nr. 31), erb. 1832–1833. A: J.J. (I.) Stehlin. B: B. Vischer. Umbau von Wohnhaus und Fabrik 1844–1845. A: M. Berri. B: B. Vischer. Neue Kapellenfassade mit Initialen M.B. des Arch. und Steinmetzzeichen. Vgl. Nr. 35. Lit. 1) Kaufmann 1936, Nr. 30. 2) Eppens 1938, S. 22. 3) *Kdm BS* III (1941), S. 326–330. 4) Burckhardt 1946, S. 145. 5) Reinle 1962, S. 20. 6) Germann 1969, Nr. 43. 7) *BN* 16.3.1974. 8) Meier 1984, S. 239. **Nr. 35** Ehem. Deutschordenshaus, 15. Jh. Zusammen mit dem angebauten St. Alban-Schwibbogen abgebrochen 1878. Neubau Zum Deutschen Haus, erb. 1879–1880. A: Vischer & Fueter. B: Bandfabrikant P. Vischer. Drei-

253 gesch., breit abgeschrägter Neurenaissancebau. Reiche Innenausstattung. Im Bes. der Vers'ges. Patria seit 1920. Lit. 1) *SBZ* I (1883), S. 68–69. 2) Schneider 1890, S. 119. 3) Kaufmann 1936, Nrn. 28–30. 4) *Kdm BS* III (1941), S. 318–330. 5) Lendorff 1956, S. 25. 6) *BN* 12.2.1969. 7) *BZ* 2.12.1978.
Nr. 2 Lutenbachhof. Neugot. Fassade um 1850; purifiziert. **Nr. 4** Kapitelhaus, Antistitium und Obersthelferhaus (Geburtshaus von Jacob Burckhardt). Umbau der Häusergruppe 1838. A: Am. Merian. Teilabbruch des Antistitiums und des Kapitelhauses 1860. An der Nordfassade des letzteren **Denkmal** für den Reformator Johannes Oekolampad (1482–1531), 1862 von Ludw. Keiser (Zürich), vor neugot. Rahmung von J.J. (II.) Stehlin. Abbruch 1885 und Versetzung des Denkmals an die Kreuzgangwand des Münsters (siehe *Münsterplatz* Nr. 9). Auf dem Areal Neubau der **Unteren Realschule**, 1885–1887. A: H.

251 Reese. Viergesch. Neurenaissancepalast aus grauem Sandstein. L-förmiger Grundriss. Im grossen Festsaal Allegorien (Architektur, Handel, Gewerbe, Maschinenbau, Ingenieurwesen). Flaches Holzzementdach 1915 auf Betreiben der Heimatschutzkommission durch Ziegeldach ersetzt. Turnhallen siehe Nr. 5. Lit. 1) Schimpf 1887, S. 19–22. 2) *Basel 1895*, S. 39. 3) Merian 1902, S. 97–98. 4) Burckhardt 1903, S. 240. 5) *BJb* 1916, S. 309. 6) Kaufmann 1936, Nr. 33. 7) Kägi, Jacob Burckhardt I (1947), S. 3–5. 8) Wanner 1975, S. 31–35. **Nr. 10** Zum Delphin, erb. 1760. Vgl. Nr. 11. Lit. 1) *Basel 1895*, S. 43. 2) Burckhardt 1946, S. 123f. 3) Maurer 1980, S. 47.

Rixheimerstrasse → *Iselin*
Angelegt 1892–1893. Weiterführung bis zur *Hagentalerstrasse* und *Burgfelderstrasse* vorgesehen 1895 (nicht ausgef.). Mehrfam'reihenhäuser. SbA: L 77.
Nr. 3 Erb. 1928. **Nrn. 5–7** Erb. 1926. A: A. Eisenring und W. Rueger. **Nr. 11** Mit Werkstatt im Hinterhaus. A: C. Dinser. B: E. Werdenberg. Bb 1903. Neugestaltung um 1925. **Nrn. 17–21** Bb 1898. **Nrn. 29–31** Erb. 1926–1927. A: K. Frey. B: Basler Wohngen. **Nr. 33** A: J.U. Hammerer. B: Bm P. Corti. Bb 1912. **Nr. 2** Mit Ladengesch. A und B: Bm L. Rehm. Bb 1896. **Nr. 12** A: Bm D. Meyer. B: O. Ettlin. Sichtbacksteinfassade. Bb 1898. **Nrn. 32–36** A und B: Bm C. Broggi und F. Appiani. Bb 1897, 1898.

Römergasse → *Wettstein*
Parallel zum *Theodorsgraben* als Spekulationsstrasse angelegt 1878 auf Betreiben von Arch. E. Oelhafen, welcher 1886–1896 die Ein- u. Zweifam'reihenhäuser **Nrn. 5–7, 23–27, 24–32** erbaute. SbA: P 83. **Nr. 31** Mehrfam'reihenhaus. A: A. Eichin. B: Doser. Bb 1910. **Nr. 8** Kinderspital. Stiftung Elisabeth Burckhardt-Vischer. Erb. 1861–1862. A: D. Burckhardt. Urspr. 40 Betten. Neubau West- und Nordflügel 1928–1930. A: Suter & Burckhardt. Abbruch des Altbaus 1937. Ostflügel erb. 1937–1939. A: T. Hünerwadel und J. Maurizio. Lit. 1) *BZ* 6.4.1977. 2) Meier 1984, S. 417.

Röschenzerstrasse → *Bruderholz*
Angelegt 1924. Einfam'häuser und kleinere Mehrfam'häuser; Vorgärten. **Nr. 3** Erb. 1925. A: E. Erlacher. **Nrn. 5–7** Erb. 1925. A: F. Bräuning und H. Leu. **Nrn. 15–19** Erb. 1926–1927. A: E. Erlacher. **Nrn. 4–12** Erb. 1927. A: A. Huber in Baugesch. G. Straub.

Röthelerstrasse
Siehe *Wettsteinallee*.

Rosenfeldpark
Siehe *Münchensteinerstrasse* Nr. 4.

Rosengartenweg → *Wettstein*
Anlage um 1860 im Rosengartengut. Bau- und Strassenlinien 1887; Ausbau mit Trottoirs 1903. SbA: P 86. **Nrn. 1–5**/*Grenzacherstrasse* Nrn. 93–95. Mehrfam'reihenhäuser mit Vorgärten, erb. 1860. **Nrn. 7–9** Mehrfam'reihenhäuser. A und B: Bm J. Löhrer. Bb 1890. **Nr. 17** Mechan. Zimmerei und

254 Schreinerei, erb. 1896. A und B: Zm Hans Nielsen-Bohny. Siehe *Chrischonastrasse* Nr. 39.

254
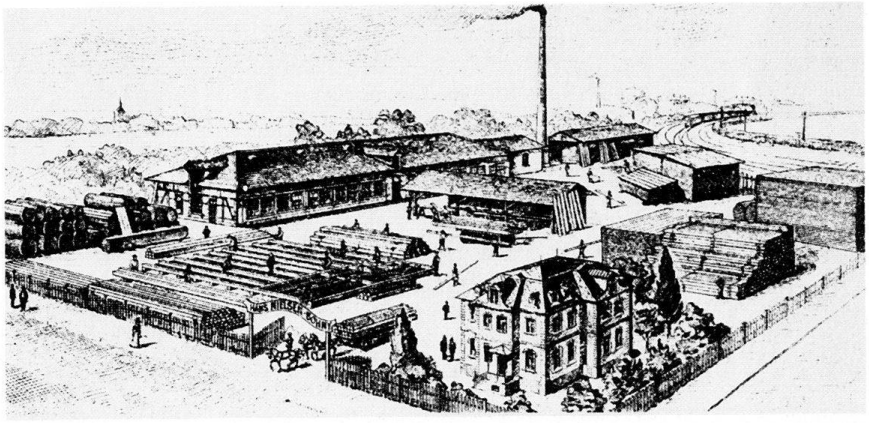

Rosentalanlage → *Rosental*
Ehem. *Theodorsgottesacker.* Angelegt 1832, Erw. 1865, später zugunsten des Horburg-Gottesackers *(Gottesackerstrasse)* aufgegeben. Teilw. überbaut 1900–1902 mit der Rosentalschule (*Isteinerstrasse* Nr. 10). In der öffentl. Anlage (Kiesplatz und reicher Baumbestand) ehem. **Abdankungskapelle**, erb. 1832–1834. A: M. Berri. Ausf. Bm J.C. Pack. Rundbau mit Laternenkuppel. Lit. 1) Eppens 1938, S. 214. 2) *Kdm BS* III (1941), S. 34–35). 3) Reinle 1962, S. 20. 4) Carl 1963, S. 48. 5) Germann 1969, Nr. 15. 5) *Gärten 1980,* S. 44.

Rosentalstrasse → *Rosental*
Angelegt 1879, Ausbau als Hauptzufahrt zum neuen Badischen Bahnhof (*Schwarzwaldallee* Nr. 200) 1908. Vorw. Mehrfam'reihenhäuser, erb. nach 1920. SbA: P 64. Lit. 1) Bücher 1891, S. 270. 2) *BJb* 1902, S. 270. **Nr. 71** Mit Restaurant Neues Warteck. A: Gebr. Stamm. B: Brauerei Warteck AG. Bb 1912. **Nr. 20** Mit Ladengesch., erb. 1929. A: K. Baumgartner und E. Bühler. Originelle Art-Déco-Details. Lit.) *BZ* 3.2.1977. **Nr. 68** Mit Bäckerei. A und B: Gebr. Stamm. Bb 1913.

Rosentalweg
Siehe *Schwarzwaldallee* Nr. 215.

Rotbergerstrasse → *Bachletten*
Angelegt 1890 und 1902–1903. Mehrfam'reihenhäuser mit Vorgärten. SbA: L 72. **Nrn. 20–26** A: H. Rebsamen. Bb 1904. **Nrn. 28–32** A und B: Bm S. Walti nach Vorplanung von P. de Franceschi. Bb 1904, 1905.

Rudolfstrasse → *Gotthelf*
Bau- und Strassenlinien 1876, Benennung und Anlage 1897. Initianten waren die Gebr. Gürtler (siehe *Allschwilerstrasse* Nr. 15). Mehrfam'reihenhäuser mit schmalen Vorgärten. SbA: L 34.
255 **Nrn. 2–18** Erb. 1876–1881. A: F. de Rutté? Ausf. und B: Bm Gebr. Gürtler. Teilw. abg. **Nrn. 20–28** A und B: Bm J.B. Koehly. Bb 1890, 1891. Teilw. abg.

Rüdengasse
Siehe *Falknerstrasse* Nr. 1, *Freie Strasse* Nrn. 12, 22.

Rümelinbach → *Bachletten, Am Ring, Vorstädte, Grossbasel*
Auch Oberer Birsig, Kleiner Birsig, Steinenbach genannt. Seit dem 13. Jh. erwähnter ehem. Gewerbekanal, abgeleitet aus dem *Birsig* in Binningen BL und bis zur Wiedervereinigung parallel verlaufend. Eindeckungsbeschluss des Grossen Rats 1875. Kanalisierungsarbeiten ab 1888 (vgl. *Bachlettenstrasse*), abgeschlossen 1913 im Gebiet des *Steinenbachgässleins.* Im 19. Jh. Ausbau der Gewerbebetriebe (*Oberwilerstrasse* Nr. 159, *Rümelinbachweg* Nrn. 4–14, 18, *Birsigstrasse* Nrn. 77, 74, *Rümelinsplatz*). Lit. 1) Schweizer 1921. 2) *Kdm BS* I (1932), S. 302. 3) Kaufmann 1936, Nr. 55.

Rümelinbachweg → *Am Ring*
Anl. 1862; Ausbau 1897. Am *Rümelinbach* v.a. Gewerbebetriebe. SbA: L 23. **Nr. 11** Bürogebäude. A: G. Stächelin. B: J. Ritter. Bb 1902. **Nrn. 45–53** Bäckerei, Weinkeller, Holzlager und Wagenremise des Allg. Consumvereins (ACV), erb. 1888–1889. A: Bm J. Stadelmann. Abg. Bierlager erb. 1895–1896, später teilw. umgeb. Siehe auch *Birsigstrasse* Nr. 14. Lit. 1) Pettermand 1920, S. 204. **Nrn. 4–14** Mech. Werkstätte F. Burckhardt erb. 1844. Kontinuierliche Erweiterungen (Eisengiesserei 1863). Betrieb 1890 an die *Dornacherstrasse* Nr. 192

255
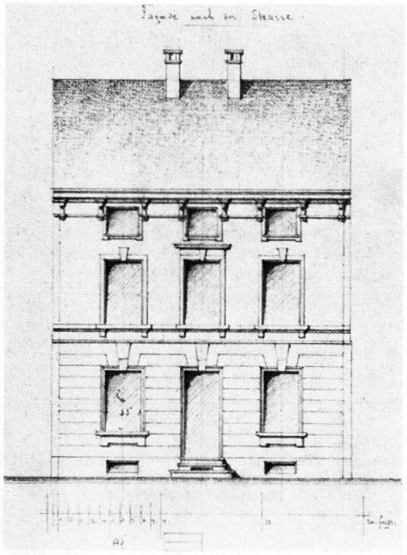

257

258
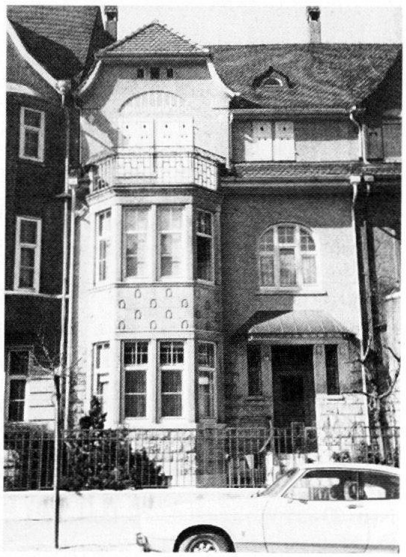

256
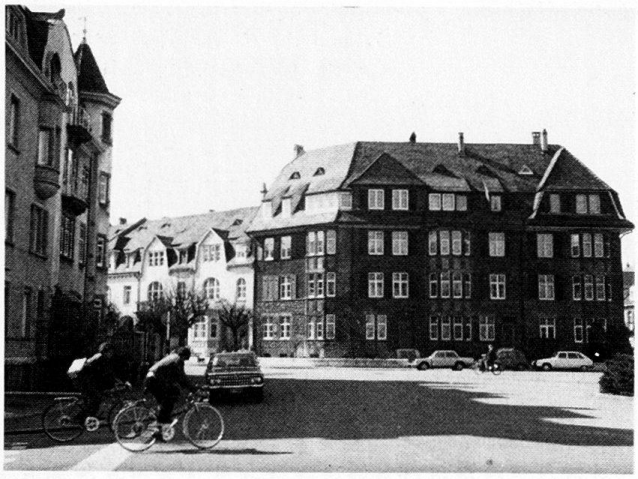

259

verlegt. Liegenschaft übernommen von der Zentralheizungsfabrik Ruckstuhl. Nr. 10 zum Mehrfam'reihenhaus umgeb. 1933. Nr. 14 zum ital. Waisenhaus umgeb. 1903, abg. Lit. 1) Mangold 1933, S. 133. **Nr. 16** Wohnhaus und Keller. A: Bm J. Stamm. B: W. Steinmann. Bb 1889. **Nr. 18** Tabakstampfe L. Breck, bestehend 1832. Zur Tabakfabrik um- und neugeb. 1871. B: R. Trüeb. Von Arch. E. Oelhafen 1882 erworben, später übernommen von Möbelfabrikant Adolf Ballié (vgl. *Freie Strasse* Nr. 29). Um- und Anbauten, u.a. Bildhauerateliier 1888. Lit. 1) Schweizer 1921, S. 42, 45.

Rümelinsplatz → *Grossbasel*
Rümelinsmühle am *Rümelinbach*. Dat. 1568. Von Müller H. Seiffert gepachtet 1850, erworben 1857; Einbau Dampfmaschine und Turbine von Socin & Wick. Neues Mühlenwerk 1883 von Mühlenbauer und Mech. J. Meyer (Derendingen SO). Abg. 1956. Lit. 1) Stocker 1890, S. 268–272. 2) Kaufmann 1936, Nr. 55. 3) *BAK* 1980, 4/1. 4) Maurer 1980, S. 70.

Rütimeyerplatz → *Bachletten*
Verkauf des Spitalgrundes 1898. Bau- und Strassenlinien 1919. Quadrat. Platz mit sechs Strassenmündungen, davon vier versetzt (nur die *Rütimeyerstrasse* quert den Platz gradlinig). SbA: L 116. **Nr. 2** Mehrfam'haus. A und B: Bm
257 Gebr. J. und R. Meyer. Bb 1903. **Nrn. 3–4** Mehrfam'häuser. A: A. Eichenber-
256 ger. Bb 1906. **Nrn. 5–6**/*Schalerstrasse* Nr. 1 Mehrfam'reihenhäuser. A und B: G. Stamm. Bb 1909. **Nrn. 8–9** Siehe *Rütimeyerstrasse* Nr. 40.

Rütimeyerstrasse → *Bachletten*
Vorw. Einfam'reihenhäuser mit Vorgärten.
Nr. 3 Mehrfam'reihenhaus. A: Bm W. Löffel. B: Lehrer F. Zwicky. Bb 1904. **Nrn. 5–7** Mehrfam'reihenhäuser. A: H. Rebsamen. B: Sek'lehrer A. Widmer und E. Züst. Bb 1902. **Nrn. 19–21** A und B: Bm E. Jakob und R. Meyer. Bb 1903. **Nrn. 23–25** A und B: E. Oeschger. Bb 1902. **Nr. 27** A und B: Bm E. Jakob und R. Meyer. Bb 1903. **Nrn. 33–37** A und B: A. Eichenberger. Bb 1907. **Nrn. 39–47** A und B: G. Stamm. Bb 1903. **Nr. 49** A und B: G. Stamm. Bb 1916. Lit. 1) *BJb* 1917, S. 363.
Nr. 8 Erb. 1926. A: H. Flügel. **Nrn.**
259 **10–14** A: A. Kiefer. Bb 1901. Lit. 1) *FBD* 1978, S. 60. **Nr. 16** Erb. 1917. A: H. Flügel. Lit. 1) *BJb* 1918, S. 323. **Nrn. 18–22** A: H. Flügel. Dreierhausgruppe mit mächtigem Mansardendach und Mittelgiebel. Deckenkonstruktionen in Eisenbeton von J. Betz. Bb 1917, 1918. Lit. 1) *BJb* 1917, S. 363. **Nrn. 24–26** Doppelhaus, erb. 1921–1922. A: H. Flügel. **Nr. 40**/*Rütimeyerplatz* Nrn. 8–9. A: K.A. Burckhardt. Bb 1912. **Nrn. 46–72** A und
258 B: G. Stamm (Mitarb. O. Bützberger?). Entwürfe teilw. bis zu den steingerechten Fassadendetails (1:20) erhalten. Bb 1907, 1912. An Nr. 58 Portalgewände des 1965 abgebr. Taupadelerhofes (*Hebelstrasse* Nr. 12) Lit. 1) *BJb* 1917, S. 363.

Rütlistrasse → *Am Ring*
Angelegt 1880. Ein- und Mehrfam'reihenhäuser mit Vorgärten. SbA: L 41. **Nrn. 39–47** Einfam'reihenhäuser. A und B: G. Stächelin. Bb 1892, 1891, 1895. Sichtbacksteinfassaden. Nr. 41 Wohnhaus des Arch. H. Reese. **Nrn. 53–55** Mehrfam'reihenhäuser. A: E. Stingelin. Bb 1883.

Rufacherstrasse → *Iselin*
Planung 1893, auf Betreiben von Bierbrauer L. Dietrich. Ausf. ab 1899. Seit 1910 Übungswiese des Fussball-Clubs Black-Stars an der Ecke *Colmarerstrasse*. Bau- und Strassenlinien 1916. Mehrfam'reihenhäuser-Bebauung in den 1930er Jahren mit den Wohnblöcken Nrn. 8–20 (A: P. Graf) abgeschlossen. **Nrn. 57–59** Siehe *Bartenheimerstrasse* Nrn. 49–59 und 48–58. **Nr. 73** Zweifam'haus mit Schmiede. A und B: Bm J. Schwarz. Bauplastik (Pferdeköpfe). Bb 1904. **Nrn. 26–30** A: G. A. Visscher van Gaasbeek und K. Stamm. B: Basler Bauges. Bb 1909. **Nrn. 52–54** A und B: S. Walti. Sichtbacksteinfassaden. Bb 1900. **Nr. 60** A: J.U. Hammerer. Bb 1905. Lit. 1) *BJb* 1906, S. 252. **Nrn. 66–74**/*Sierenzerstrasse* Nr. 42 A: Argast & Oelhafen. Landhausartiges Ensemble. Bb 1903. Lit.) *BJb* 1905, S. 265.

Ryffstrasse → *St. Johann*
Bau- und Strassenlinien 1879. Noch 1893 nur stellenweise ausgeb. Verbesserungen um 1900. Vorw. Mehrfam'reihenhäuser mit Vorgärten. SbA: K 35. Lit. 1) Vögelin 1968, S. 27. **Nrn. 13–17** A und B: Bm M. Braun. Bb: 1896. Lit. 1) *BAK* 1980, 9/1. **Nrn. 19–25** A und B: Bm M. Braun. Sichtbacksteinfassade. Bb 1900. **Nrn. 41–45** Erb. 1886–1888. A: Bm B. Gabriel. Sichtbacksteinfassade. **Nrn. 49–51** Einfam'reihenhäuser, erb. 1895. A: E. Meyer. Sichtbacksteinfassaden.

Sägergässlein → *Kleinbasel*
Nrn. 3–5/Webergasse Nrn. 2–6/*Ochsengasse* Nr. 19. Mehrfam'reihenhäuser. A: C. Leisinger. Grosser Komplex mit dezenter Art-Déco-Dekoration. Bb 1919. Siehe *Ochsengasse* Nrn. 11–13. **Nr. 6** Siehe *Greifengasse* Nr. 5.

Sandgrubenweg
Siehe *Schwarzwaldallee* Nr. 215.

Sängergasse → *Gotthelf*
Angelegt 1913. Mehrfam'reihenhäuser mit schmalen Vorgärten. Lit. 1) *BJb* 1916, S. 313. **Nr. 1** A: Bm Broggi. B: Bm

260

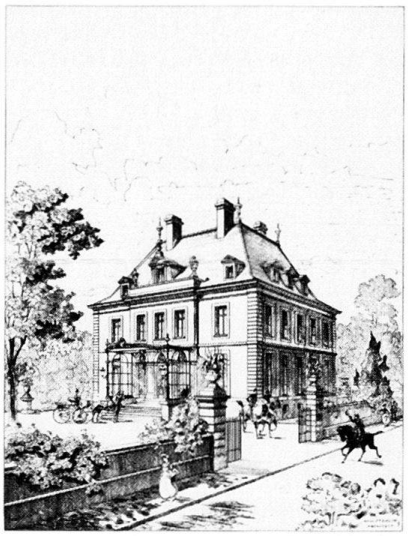

F. Acker. Kopfbau mit Erker. Ladengesch. eingeb. 1922–1923. Bb 1914. **Nrn. 3–5** Erb. 1926 **Nr. 11** A: E. Pfrunder. B: Baupolier C. Marcolli. Bb 1914. **Nr. 12** A: E. Grether. Bb 1916. **Nrn. 14–16** A: E. Pfrunder. B: Bm H. Longhini. Bb 1915. **Nrn. 18–26** Erb. um 1925.

St. Alban-Anlage → *Vorstädte, St. Alban*
Bis 1871 St. Albantorgraben genannt. Grosszügige Gestaltung 1861 mit Pro-
62 menade und Allee, siehe *Aeschengra-*
78 ben. Das ehem. Villen-Ensemble durch
105 Abbrüche stark dezimiert. Lit. 1) Kaufmann 1936, Nr. 4. 2) Brönnimann 1973, S. 46, 53. 3) Brönnimann 1982, S. 14–15. **Nr. 11** Wohnh., erb. 1852. A: C. Riggenbach. Abg. 1910. Lit.) Bucher 1985, Nr. 51. **Nr. 17** Einfam'haus. A. Oberrauch & Von der Mühll. Bb 1924. **Nr. 19** Eigene
260 Villa des Arch. J.J. (II.) Stehlin, erb. 1870. Abg. 1946. Lit. 1) Stehlin 1893, S. 82–83. 2) *OeBD* 1946, S. 25. 3) *BAK* 1983, 11/2. **Nr. 25** Villa Suburbana, erb. 1877. A: J.J. (II.) Stehlin. Abg. 1959. Lit. 1) Stehlin 1893, S. 84. 2) Brönnimann 1982, S. 6, 8, 70. 3) *BAK* 1982, 6/1. **Nr. 27** Villa. A: Vischer & Fueter. B: Kfm F. Hoffmann. Bb 1890. Lit. 1) Brönnimann 1982, S. 44. 2) *BAK* 1983 7/1. **Nr. 31** Villa. A: J.J. (II.) Stehlin. B: Oberst R. Merian. Bb 1871. Peristyl und Terrassenaufbau mit Pergola. A: R. Friedrich. Bb 1902. **Nr. 51** Abg. Lit. 1) *BAK* 1985, 9/1.
Nr. 12a Tramstation, siehe *Aeschenplatz*. **Nr. 24** Villa. A: J.J. (II.) Stehlin. B: E. Thurneysen. Bb 1863. Umbau zum Garagenbetrieb und Opferung der Gartenanlage 1933. **Nr. 36** Abg. Lit. 1) *BAK* 1977, 8/2. 2) Brönnimann 1982, S. 47, 50. **Nr. 50** Villa, erb. 1863. A: W. Déjosez. 1873–1874 Anbau des Hauses *Hardstrasse* Nr. 1. Lit. 1) Brönnimann 1973, S. 48. **Nr. 52** Villa. A: R. Linder und G. A. Visscher van Gaasbeek. B: E. Werdenberg. Bb 1901. Umbau zum Mehrfam'haus 1946. Lit. 1) *BJb* 1903, S.

261

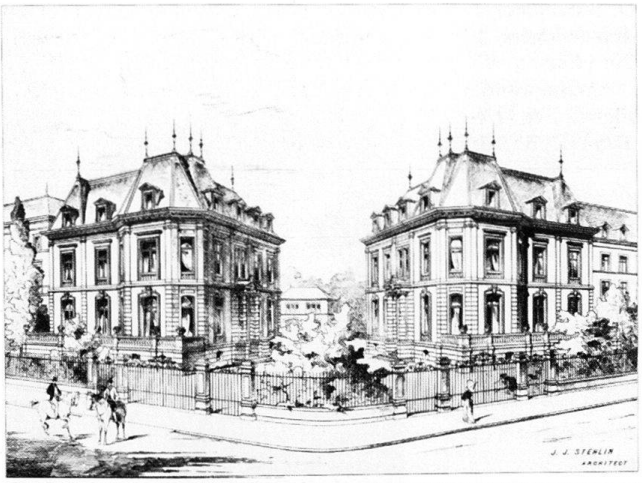

262

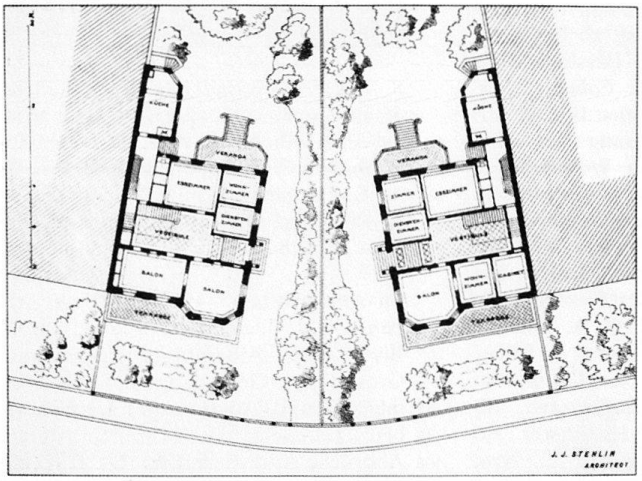

263

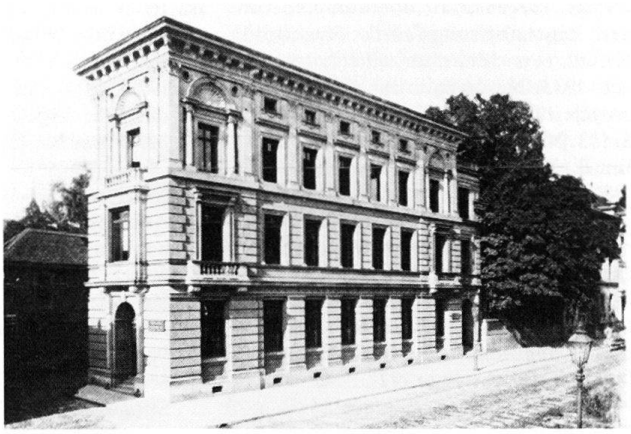

264

277. **Nrn. 58, 62** Villen. A: J.J. (II.) Stehlin. B: Burckhardt-Heusler und A.
261 Gönner. Bb 1864. «Zwillingshäuser»
262 mit gleichem Grundriss für befreundete Familien. Nr. 62 im Innern weitg. umgeb. 1897. A: Vischer & Fueter. Die Remisen an der *Hardstrasse* abg. Lit. 1) Stehlin 1893, S. 81. **Nr. 64** Mehrfam'haus. A: J.J. (II.) Stehlin. B: Dr. C. Burckhardt. Bb 1865. **Nr. 68** Villa. A: Vischer & Fueter. B: A. Gemuseus-Burckhardt. Bb 1882. Lit. 1) Brönnimann 1973, S. 63. 2) Brönnimann 1982, S. 104. **Nr. 72** Villa Beckenhof, erb. 1855–1856. A: J.J. (II.) Stehlin. Grosse engl. Gartenanlage. Abg. 1948. Lit. 1) Brönnimann 1982, S. 14–15, 25.

St. Alban-Brücke → *Breite, Wettstein*
Bereits im generellen Baulinienplan um 1900 neue Rheinbrücke in der Achse der *Schwarzwaldallee* in Aussicht genommen. In den Plänen der 1920er Jahre als «projektiert» eingetragen. Als Stahlkonstruktion mit 135 m Stützweite
107 erb. 1953–1955. Abg. 1973. Lit. 1) *NZZ* 1955, Nr. 757, Bl. 7. 2) Breitenmoser 1962, S. 83–92.

St. Alban-Graben → *Grossbasel, Vorstädte*
31 Ehem. Teilstück der inneren Stadtbefestigung, aufgefüllt 1786. Korrektionen im Zusammenhang mit dem Bau der *Wettsteinbrücke* 1877–1879. Lit. 1) *Basel 1895,* S. 47. 2) Burckhardt 1946, S. 9–47. 3) *Kdm BS* I (1932), S. 163, 181, 221, 305. 4) Kaufmann 1936, Nr. 49. 5) Meier 1972, S. 68.
Nr. 1 Wohnhaus mit Stallung und Remise, erb. 1842. A: C. Riggenbach. Abg. 1899. An der Stelle Handwerkerbank,
264 erb. 1899–1902. A: G. und J. Kelterborn. Abg. 1961. Lit. 1) Mangold 1933, S. 216–217. 2) *BAK* 1981, 9/1. 3) Bucher 1985, Nr. 10. **Nr. 3** Zinstragende Ersparniskasse, erb. 1882–1883. A: Vischer &
263 264 Fueter. Repr. Renaissance-Palazzo. Abg. 1957. Lit. 1) *BAK* 1980, 8/1. **Nr. 5** Wohnh., erb. 1826. A: M Berri. B: Bankier Isaak Iselin. Seit 1966 Antikenmuseum. Lit. 1) *Oe BD* 1931, S. 5. 2) Germann 1969, Nr. 5. **Nr. 7** Wohnh., erb. 1826 an Stelle der alten Dompropstei. A: M. Berri. B: Bandfabrikant J.J. Bachofen. (Wappen vom Vorgängerbau.) Verbindungsbau zwischen den Nrn. 5 und 7 um 1860. Innenumbau und Gartenpavillon 1909–1911. A: F. Stehlin. Lit. 1) Germann 1969, Nr. 5.
Nrn. 8–10 Nationalbank. Wettbewerb 1922–1923. Preisrichter: M. Risch, W. Pfister, L. Cayla, T. Hünerwadel. Preise: 1. Suter & Burckhardt. 2. H. Bernoulli. 3. H. Von der Mühll und P. Oberrauch. 4. Bercher & Tamm. 5. ex aequo F. Stehlin, E. Vischer & Söhne. Ausf. des 1. Preises 1924–1926. Vom Heimatschutz als Fremdkörper abgelehnt. Lit. 1) *SBZ* 82 (1923), S. 204–207, 214–216; 93 (1929), S. 7–9. 2) *Werk* 10 (1923), Nr. 5., S. XVI. 3) *HS* 22 (1927), S. 47–48.
Nr. 16 Kunstmuseum. Ersatzbau für das Alte Museum an der *Augustinergasse* Nr. 2. Vorproj. 1909–1915 siehe *Elisabethenschanze, Münsterplatz* und *Schützenmattpark.* Wettbewerb 1928–1929. Preisrichter: Paul Bonatz (Stuttgart), W. Pfister (Zürich), T. Hünerwadel, K.A. Burckhardt, A.H. Pellegrini. Preise: 1. nicht vergeben. 2. J.E. Meier-Braun und F. Beckmann (Hamburg). 3. R. Christ und P. Büchi (Amriswil). Gegenvorschlag von H. Bernoulli 1928–1929 für den Standort *Augustinergasse* Nr. 2. 1932 Abbruch des barocken Württembergerhofes unter Protest des Heimatschutzes. Ausf. 1932–1936 durch den ehem. Preisrichter P. Bonatz und R. Christ. Kapitellplastik von J. Probst und E. Suter. **Lebensalter-Brunnen,** 1935–1942 von A. Zschokke. Lit. 1) *SBZ* 93 (1929), S. 129, 184–187, 197–203; 99 (1932), S. 326–330; 109 (1937), S. 42–43, 51–58. 2) *NBZ* 16.12.1931. 3) *NZ* 29.4. 1932. 4) R. Christ, O. Fischer, *Kunstmuseum Basel,* 1937. 5) Meier 1968, S. 78f. 6) *BZ* 27.4.1977. 7) *BAK* 1977, 3/1.

Nrn. 22–24 Wohnh., erb. um 1830. A: A. Huber. Abg. 1938. Lit. 1) *BAK* 1975, II/2.

St. Alban-Kirchrain → *Vorstädte*
Einstiges Klosterareal (vgl. *Mühlenberg* Nrn. 18–22). **Nr. 2** Wohnhaus mit Werkstatt, erb. 1890. A: L. Friedrich. B: Ing. E. Bürgin. 1895 vom Elektrotechniker Jules Ziegler erworben. **Nr. 8** Wohnh., erb. 1852? A: C. Riggenbach. Abg. Lit. 1) Bucher 1985, Nr. 52. **Nr. 10** Fabrik, erb. 1850–1851. A: C. Riggenbach. Ausf.: M. Berri. B: Bandfabrikant C. Sarasin-Sauvain. Langgestreckter Baukörper am *St. Alban-Teich* (Vorderer Teich). Eine der ersten Dampfkesselanlagen in Basel, bewilligt 1850. Verbindungssteg zur oberen Fabrik (*St. Alban-Vorstadt* Nrn. 91–95) 1851 (abg.). 1860 Betrieb von 500 Bandwebstühlen. 1978–1980 Umbau zur Jugendherberge (Auskernung und Fassadenren.). Lit. 1) Germann 1969, Nr. 60. 2) Basel, St. Alban-Tal, *SKF* 173/174, Basel 1975, S. 28. 3) *BZ* 19.11.1977. 4) Bucher 1980. Nr. 42. **Nr. 14** Hirzelmühle. 1837 Betriebsaufgabe, Kauf durch die Stadt und Einbau eines Pumpwerkes, das Quellwasser vom *Mühlenberg* in ein Reservoir an der *St. Alban-Vorstadt* beförderte. Lit. 1) *BN* 6.9.1975.

St. Alban-Rheinweg → *Vorstädte, Breite*
Korrektion und Überbrückung der beiden Ausläufe des *St. Alban-Teichs* in den Rhein um 1860. Auffüllung des Mühlegrabens 1875 (1978 wieder ausgehoben). Aufschüttung und gemauerte Böschungen 1861–1864; Ausbau des Weges bis zum Mühlegraben 1885–1887, bis zur Eisenbahnbrücke 1913; der Letziturm wurde als Bereicherung der sonst «langweiligen Quailinie» erhalten. Ratschlag betr. den Ausbau des Rheinbords 1892. In den 1880er Jahren auch Verlängerung als Quai bis zur *Mittleren Rheinbrücke* vorgesehen (Lit. 1). Zwischen Mühlegraben und *Farnsburgerstrasse* meist Mehrfam'reihenhäuser mit Vorgärten. SbA: N 3. Lit. 1) Reese 1881, S. 40–41. 2) *BN* 22.11.1907. 3) *BJb* 1909, S. 342. 4) Kaufmann 1936, Nr. 1. 5) *Kdm BS* I (1932), S. 224.
Nr. 195 Badanstalt Breite, erb. 1897–1898. Eisenkonstr. mit Holzverkleidung, an der Rheinböschung. Erw. 1929. Lit. 1) *BN* 15.11.1896. **Nr. 52** Siehe *Mühlenberg* Nr. 21. **Nr. 58** Siehe *Mühlenberg* Nr. 24. **Nr. 62** Siehe *St. Alban-Tal* Nr. 4. **Nr. 64** Siehe *St. Alban-Tal* Nr. 6. **Nr. 74** Siehe *St. Alban-Tal* Nr. 14. **Nr. 118** Villa. A: R. (II.) Aichner. Bb 1892. **Nr. 120** Villa. A: R. Sandreuter. B: R. Brand. Bb 1905. **Nrn. 160–164** Erb. 1927. A: H.E. Ryhiner. **Nr. 166** A: Bm A. Schnetzler. B: G. und C. Scherrer und A. Schnetzler. Bb 1898. Sichtbacksteinfassade. **Nr. 174** Siehe *Waldenburgerstrasse* Nr. 1. **Nr. 178** A: C. Dinser. B: A. Fassnacht und S. Jegge. Bb 1911. **Nrn. 182–184** A: R. Scherrer. B: R. Fehr. Bb 1896. **Nrn. 186–188** A: E.L. Gebhardt. B: J. Würgler. Bb 1899. Sichtbacksteinfassade; erhöhte Vorgärten mit Balustraden. Eckpavillon abg. **Nr. 200** Atelierhaus und Mehrfam'haus der Atelier-Gen. A: K.A. Burckhardt. Bb 1910. Eigenwillige Lösung mit Eckturm und grossen Glasflächen an den Ateliers. Hier wohnte und arbeitete Bildhauer Carl Burckhardt. Lit. 1) *BJb* 1911, S. 327–328. 2) Burckhardt 1956, S. 155. **Nrn. 202–204** A: C. Dinser. B: Kemmer & Schlaier. Bb 1912. **Nrn. 206–208** A und B: Bm R. Albert. Bb 1911. **Nrn. 210–212/** *Homburgerstrasse* Nr. 6/ *Farnsburgerstrasse* Nr. 3. A und B: E. Kramer. Bb 1926.

St. Alban-Ring → *St. Alban*
Planung 1860. Teilstück zwischen *Hardstrasse* und *Engelgasse* provis. ausgef. 1873. Ausbau zur Fahrstrasse etappenweise 1888–1910. SbA: N 17. Lit. 1) *BJb* 1906, S. 264. **Nr. 164/** *Rennweg* Nr. 75

265

265 Villa. A: Seltzer-Schuler (Mülhausen), Ausf. Müller & Hess. B: Kfm A. Brüderlin. Bb 1896. Tudor-Neugotik, Sichtbacksteinfassaden, dekoratives Fachwerk. Engl. Landschaftsgarten mit Dependance. Abg. **Nr. 168** Siehe *Rennweg* Nrn. 72–84. **Nrn. 172–186** Einfam'reihenhäuser, erb. 1915. A und B: Bm G. Straub. **Nr. 194** Siehe *Sonnenweg* Nrn. 20–26. **Nrn. 198–200** Zweifam'reihenhäuser. A: J. Stöcklin. B: Dekor'maler R. Schweizer. Bb 1888. **Nr. 222** Kutscherwohnung mit Stallung. A: Romang & Bernoulli. B: W. Bernoulli. Bb 1903.

St. Alban-Tal → *Vorstädte*
Von den Gewerbebetrieben an den beiden Armen des *St. Alban-Teichs* geprägt. Erweitertes Teilstück mit Baumpflanzungen heute in den *St. Alban-Rheinweg* integriert (Hausnummernänderung). Lit. 1) Basel 1895, S. 4. 2) Kaufmann 1936, Nr. 3. 3) Lendorff 1956, S. 26–27.
Nr. 21 Herbergsmühle. Ehem. Kornmühle, 1832–1841 Geigy'sche Farbholzmühle, dann Wollspinnerei. 1875 mechan. Werkstatt von Ing. Emil Bürgin, der hier als erster in der Schweiz Gleichstromdynamos und elektr. Bogenlampen entwickelte. 1881 Betriebsverlegung an den *Claragraben* Nr. 84. Lit. 1) *NZ* 17.8.1933. 2) Mangold 1933, S. 107–112. 3) Wyssling 1946, S. 1–3. 4) *EW* 1949, S. 9. 5) *RB* XVII/2, 1976, S. 100–101. **Nr. 43** Papierfabrik, erb. um 1800. Lit.) *BZ* 6.7.1981.
Nr. 4 Siehe *Mühlenberg* Nr. 24. **Nr. 6** jetzt *St. Alban-Rheinweg* Nr. 64. Masch'fabrik. A: Bm J.J. Gutekunst. B: K. Kutruff, J. Frefel. Bb 1883. Ren. 1984. **Nr. 14** (jetzt St. Alban-Rheinweg Nr. 74). Aufst. 1850. Ausbau für Werkstatt und Wohnungen 1889. A: Bm J.B. Koehly. B: Buchdrucker E. Birkhäuser. Lit. 1) Basel, St. Alban-Tal, *SKF* Nr. 173–174, S. 22. **Nr. 34** Ehem. Papierfabrik. Im Hof (Nrn. 34a und 42) Arbeiterwohnhaus, Werkstatt und Trocknungshaus, erb. um 1855. Verbindung durch Stege 1892. B: Oser & Thurneysen. **Nr. 40** Erb. 1766. Ladengesch. um 1890. B: J. Lohner. Davor platzartige Erweiterung mit **Brunnenanlage**, erstellt 1847; Kalksteintrog 1865. **Nr. 42** Siehe Nr. 34.

St. Alban-Teich → *St. Alban, Breite, Grossbasel*
Seit dem 11. Jh. erwähnter Gewerbekanal, abgeleitet aus der *Birs* südl. der
1 «Neuen Welt» (Gde. Münchenstein BL) und ungefähr parallel zum linken Birsufer verlaufend. Beim St. Albantor tritt er in die Stadt ein, fliesst in zwei Armen (Vorderer Teich, Hinterer Teich) durch das *St. Alban-Tal* und in den Rhein. An jedem Teicharm waren 12 Mühlen (je drei gegenüberliegende Paare) angeordnet. Im 19. Jh. Ausbau verschiedener Industrien (*Walkeweg* Nr. 122, *Gellertstrasse* Nr. 159, *Farnsburgerstrasse, Mühlenberg* Nr. 24, *St. Alban-Kirchrain* Nrn. 10, 14, *St. Alban-Tal*). Vgl. auch *Gellertstrasse* Nrn. 29–33. Lit. 1) Schweizer 1923. 2) *Kdm BS* I (1932), S. 302. 3) Golder 1984, S. 51–69.

St. Albantorgraben
Siehe *St. Alban-Anlage*.

31 **St. Alban-Vorstadt** → *Vorstädte*
266 Strassenkorrektion bei Nr. 58 1851–1852. Abbruch des St. Alban-Schwibbogens 1878. Lit. 1) Burckhardt 1903, S. 217. 2) Kaufmann 1936, Nrn. 28, 29. 3) Maurer 1980, S. 99–101.
7 **St. Albantor**, ren. und umgeb. 1871–
31 1873 (Steildach, Zinnenkranz, Wacht-
266 häuschen, Zugangstreppe), ren. 1976. In der Grünanlage Büstendenkmal für Ratsherr Karl Sarasin (1815–1886), 1984 nach Gipsmodell von F. Schlöth (Lit.

266

7). Lit. 1) Reese 1881, S. 34. 2) Schneider 1890, S. 117, 123. 3) Merian 1902, S. 90, 94–95, 113, 138, 146, 160, 163, 164. 4) *Kdm BS* I (1932), S. 236–244. 5) Kaufmann 1936, Nrn. 2, 4. 6) Lendorff 1956, S. 28, 52. 7) Wanner 1975, S. 73–76. **Nr. 17** Zum Heiligen Geist. Fassadenumbau nach 1849. A: C. Riggenbach. Umbau 1903. A: La Roche & Stähelin. B: Bandfabrikant R. Sarasin. Gartenhaus erb. 1917. A: H. Bernoulli. Lit. 1) *BVb* 9.8.1956. 2) Brönnimann 1973, S. 26. 3) Meier 1984, S. 58–59. 4) Bucher 1985, Nr. 39. **Nr. 19** Zur Fortuna, erb. 1810. A: A. Huber. **Nr. 25** Zum schwarzen Adler, erb. 1839–1840. A: M. Berri. B: Aug. Staehelin. Lit. 1) Carl 1963, S. 48. 2) Germann 1969, Nr. 33. 3) *BN* 1.5.1976. 4) *BZ* 21.7.1977. 5) Germann 1977, S. 143. **Nr. 41** Hier lebte Jacob Burckhardt 1848–1855 und 1858–1864. Schaufenstereinbau 1897. Aufst. 1939. Lit. 1) Meier 1984, S. 63–64. **Nr. 45** Einfam'haus mit Atelier. A und B: La Roche & Stähelin. Bb 1903. Lit. 1) *BJb* 1905, S. 261.

267 **Nrn. 49–53** Patrizierhaus Zum Schöneck, Kopfbau zum *Mühlenberg*. Um- und neugeb. 1840–1844. A: M. Berri. B: Ratsherr F. Sarasin, Baumwollfabrikant. An der Strassenfassade gusseiserner Briefkasten nach Entwurf von M. Berri (1843). Im 1. Stock klassiz. Salon. Achteckiges «gotisches Zimmer» als romantisches Ehrenmal für die glorreiche Vergangenheit Basels. Decke mit Gips-Scheingewölbe nach dem Vorbild des Zschekkenbürlin-Zimmers von 1509 in der Kartause (Lit. 2) ausgef. von Köchlin. Vertäferung von Samuel Lindenmeyer, Parkettboden von Ulrich Frey. Statuetten hervorragender Männer, aus Holz von J.H. Neustück (Kaiser Heinrich II., Bischof Burkhard, J. Oekolampad), aus Terrakotta von J.J. Oechslin (Erasmus v. Rotterdam, Johann Froben, Papst Pius II., Heman Sevogel), aus Gips von Franz Keyser (Hans Holbein d.J.). Brustbildnisse, gemalt von J.L.R. Durheim (Thomas Platter, Bon. Amerbach, Bürgermeister Adelb. Meyer, Simon I. Grynäus, Bürgermeister Theod. Brand, Bischof Adalbero III. v. Froburg, Bürgermeister Jakob Meyer z. Hasen, König Rudolf v. Habsburg). Glasfenster von H. Hess, ausgef. von Lorenz Helmle (Freiburg i. Br.) (Bischof Heinrich v. Thun, Kaiser Heinrich II., Joh. Oekolampad, Bürgermeister Peter Offenburg). Geschichtl. Ereignisse, gemalt von W.U. Oppermann (Schlösser Ramstein und Farnsburg kommen an Basel), von H. Hess (Bundesschwur Peter Offenburgs, Predigt Oekolampads), von C. Guise (Prozession des ref. Leutpriesters Wilh. Röublin, Empfang der Abgeordneten von Stadt und Kirche 1523 durch Hieron. Tschekkenbürlin in der Kartause: Darstellung des Vorbildraums des «got. Zimmers»). Wappen an der Decke (Basel und weitere 8 Gemeinden) und am Täfersockel, geschnitzt wahrsch. von J.H. Neustück nach Entwurf Berris (Wappen der dargestellten und weiterer Personen, und von Institutionen). Neugot. Mobiliar nach Entwurf Berris. Remise und Kutscherwohnung (Nr. 53), erb. 1875–1876. A: Vischer & Fueter. Lit. 1) Jacob Burckhardt in: *Kunstblatt* 25 (1844), S. 151 f. 2) *Kdm BS* III (1941), S. 556 ff. 3) Pfister 1952, S. 108 f. 4) *EBB 1959*. 5) Reinle 1962, S. 20. 6) Germann 1969, Nr. 35. 7) Marg. Pfister in: *UKD* 23 (1972), S. 185–193 (ausf. Würdigung). 8) *BN*, 4.8.1973. 9) Brönnimann 1976, S. 498. 10) Brönnimann 1982, S. 36. 11) Meier 1984, S. 65–66.

267 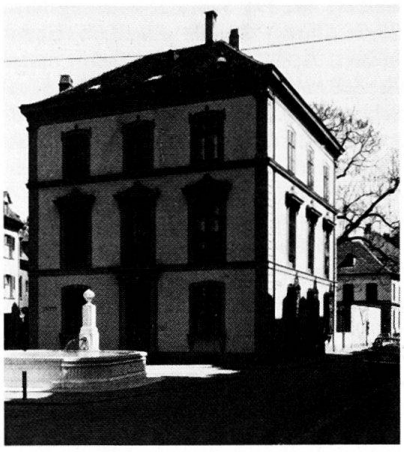

Nr. 61 Zur Giesshütte. Umbau und Ladengesch. 1879. **Nr. 63** Ladenfront, erb. 1852. A: M. Berri. Abg. Lit. 1) Germann 1969, Nr. 76. **Nr. 69** Hohes Haus. An- und Umbau 1900. A: F. Stehlin. Lit. 1) *BJb* 1902, S. 215. 2) Meier 1984, S. 66–67. **Nr. 83** Klassiz. Patrizierhaus, erb. 1841–1842. A: M. Oswald. Dachgeschoss von Vischer & Fueter. Bb 1897. Heute Ländliheim. Lit. 1) *Jurablätter* 36 (1974), Heft 5. **Nr. 87** Villa, erb. 1839, umgeb. 1850–1851. A: J.J. (I.) Stehlin. Lit. 1) *BVb* 22.7.1968. 2) Meier 1984, S. 70. **Nrn. 91–95** (Vgl. *St. Alban-Kirchrain* Nr. 10). Sarasinsche Bandfabrik, erb. 1844. A: J.J. (I.) Stehlin. Erw. 1889. A: Vischer & Fueter. Grünes Haus. Umbauproj. 1849–1850 von C. Riggenbach. Lit. 1) Brönnimann 1973, S. 161. 2) Bucher 1985, Nr. 38.

Nr. 2 Veranda erb. 1849. A: M. Berri. B: L. Von der Mühll. Abg. Lit. 1) Germann 1969, Nr. 59. **Nr. 10** Wohnh., erb. 1863. A: J.J. (II.) Stehlin. B: B.-M. Lit. 1) Stehlin 1893, S. 79. **Nr. 12** Wohnh., erb. 1865. A: J.J. (II.) Stehlin. Hintergebäude um 1870. Gartenpavillon 1899. Lit. 1) *BZ* 22.7.1978. **Nr. 16** Wohnh., erb. 1848. A: C. Riggenbach (?). B: Bandfabrikant E. Hoffmann. Bau- und Kunstschlosserei A. Lais eingeb. 1899. A: Romang & Bernoulli. Lit. 1) *BZ* 13.1.1979, 20.8.1981. 2) Maurer 1980, S. 99. 3) Meier 1984, S. 59. 4) Bucher 1985, Nr. 21. **Nr. 24–26** Wohnh. Grüner Adler, erb. 1863–1864. J.J. (I.) Stehlin. Hofpavillon 1897. Lit. 1) *BZ* 6.1.1979. **Nr. 34** Wohnh. Zum Roggenburg, erb. um 1840. Innenumbau 1873. A: P. Reber. Lit. 1) *BN* 18.1.1875. **Nr. 36** Wohnh. Zum Birkenhof, erb. 1912–1913. A: E. Vischer und Söhne. Abg. 1960. Lit. 1) Brönnimann 1982, S. 100. **Nr. 42** Wohnh. Zum Nussbaum, erb. 1855. Abg. An Stelle der Nrn. 36–42 Neubau 1963–1964 mit Fassade um 1740. **Nr. 56** Umbau 1899–1900, mit monumentaler Ladenfront. A: Bm A. Schnetzler. Im Hof Atelier des Dek'malers H. Wildermuth. **Nr. 58/** *Malzgasse* Nr. 2. Zum Brigittenthor, erb. 1852–1854. Mit Flügelbau, Remise und Stallung. A: M. Berri. B: E. Merian. **Brunnen** dat. 1854. Lit. 1) Germann 1969, Nr. 79. 2) *BN* 15.1.1977. 3) Brönnimann 1973, S. 169. **Nr. 64** Wohnh. von Jakob Burckhardt 1866–1892. Lit. 1) Kaegi, *Jacob Burckhardt V* (1973), S. 459–460. 2) *BZ* 16.6.1984. **Nr. 70** Krippe St. Alban, erb. 1900–1901. A:

E. Vischer. Lit. 1) *BJb* 1902, S. 224. **Nr. 72** Zum neuen Kettenhof, erb. 1901. A: F. Stehlin. B: Ing. E. Riggenbach. Neubarockpalais mit Ehrenhof. Schmiedeisentor und Mittelrisalit täuschen eine streng symmetrische Anlage innerhalb des unregelmässigen Grundstückes vor. Dahinter grosse Gartenanlage. Lit. 1) *BJb* 1902, S. 223. 2) Brönnimann 1982, S. 91–92. 3) *UKD* 26 (1975), S. 324–325. 4) *BZ* 21.3.1981. **Nr. 80** Bandfabrik, nach Brand neugeb. 1907. A: Preiswerk & Cie. B: Seiler & Cie. Lit. 1) *BJb* 1908, S. 325. **Nr. 84** Einfam'haus, erb. 1913. A: La Roche & Stähelin. Lit. 1) *BJb* 1914, S. 395.

269 **Nrn. 90–92** Doppelwohnh. erb. 1857. A: J.J. (II.) Stehlin. B: Ratsherr Carl Sarasin-Sauvain und Wwe. Salomea Sarasin-Heusler. Auskernung 1970. Garten-
270 saal «in italien. Renaissance» erb. 1868. A: J.J. (II.) Stehlin. B: C. Sarasin. Dar-
271 in Fresken, 1868 von Arnold Böcklin (Rast auf der Flucht nach Ägypten, König David mit Harfe, Der Gang nach Emmaus), abgelöst 1928, im Kunstmuseum seit 1943. Abg. 1930. Lit. 1) Stehlin 1893, S. 76, 81. 2) *UKD* 20 (1969), S. 20–21. 3) *NZZ* 13.9.1970, Bl. 60. 4) *BN* 21./22.8. und 24.8.1971. 5) Andree 1977, S. 312–316. 6) Böcklin 1977, S. 180. 7) Maurer 1980, S. 100. 8) Meier 1984, S. 70–71.

Nr. 94 Wohnh. Zur Zosse, erb. 1841. A: J.J. Heimlicher. B: Baron von Seckendorf. Aufst. 1842–1843. A: C. Riggenbach. Lit. 1) Bucher 1985, Nr. 16. **Nr. 96**
268 Villa, erb. 1874. A: A.M. Alioth. B: Kfm. A. Burckhardt. Abg. **Nrn. 102–104** Mehrfam'reihenhaus, umgeb. 1875, 1892. Fassade 1895. A: Bm A. und J. Schwarz. Erw. 1897. **Nr. 108** Wohnh., erb. 1843–1845. A: J.J. à Wengen. Vgl. *Hebelstrasse* Nr. 21. Lit. 1) *BN* 19.7. 1968. **Nr. 110** Wohnh. erb. 1850–1851. A: J.J. (I.) Stehlin. Interessanter Treppenturm.

St. Jakobs-Strasse → *St. Alban*

Ehem. Landstrasse nach Birsfelden BL. Bis 1859 Kasinostrasse genannt. Projekt
81 einer repräsentativen Avenue zwischen

269

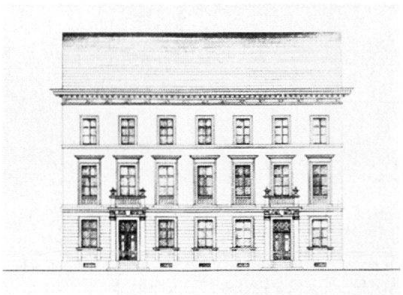

270

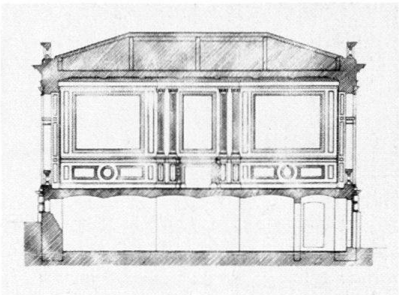

271

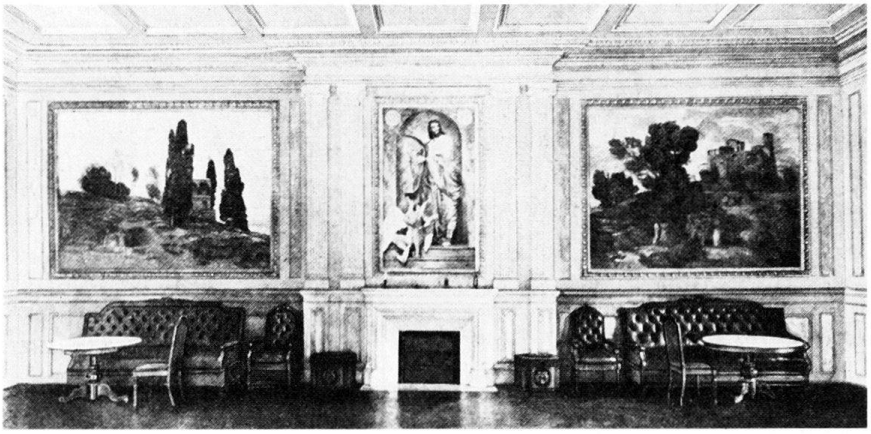

einem Springbrunnen am neu geschaffenen *Aeschenplatz* und einem neuen St. Jakobs-Denkmal beim Sommerkasino (s.u.). Wohnquartier des gehobenen Bürgertums. Pflästerung 1903. Tramlinie nach St. Jakob 1912. Lit. 1) *BJb* 1903, S. 307; 1947, S. 71ff. 2) Maurer 1980, S. 128–129.

Ohne Nr. Wohnh., erb. 1859. A. J.J. (II.) Stehlin. B: von Speyr-Iselin. Lit. 1) Stehlin 1893, S. 77. **Nr. 1** Brauerei und Restaurant, erb. 1842. B: E. Merian. Gartenhalle erb. 1879. A: C. Thoma, Giesserei R. Preiswerk. B: Malzfabrikant und Bierbrauer F.H. Thoma. Eisen-Glas-Konstr. für Theater, Konzerte, Bälle. Betrieb eingest. 1910, abg. Turmhaus, erb. 1928–1929. A: Ernst und Paul Vischer. B: Basler Lebensvers'ges. Eisenbetonkonstruktion der Firma E. Züblin. Lit. 1) *NZ* 8.6.1930. 2) *AbB* 1933, S. 20. 3) *BN* 28.6.1953. **Nr. 1a** Mehrfam'reihenhaus mit Restaurant. A: Suter & Burckhardt. Bb 1910. **Nrn. 13–15** Abg. Lit. 1) *BJb* 1906, S. 250. 2) *SB* 4 (1912), S. 56–66. 3) *BW* 10.9.1982. 4) *BAK* 1983, 1/2. **Nr. 41** Herrschaftl. Villa, erb. um 1835. A: J.J. (I.) Stehlin. B: Kfm. L. Ehinger. Gartenkabinette 1860 und 1872. A: J.J. (II.) Stehlin. Ren. 1911. A: La Roche & Stähelin. Lit. 1) *BJb* 1912, S. 306. 2) Eppens 1938, S. 210. 3) Eppens 1965, S. 72. 4) Brönnimann 1982, S. 21. **Nrn. 43–45** Herrschaftl. Doppeleinfam'haus, erb. 1912. A: Burckhardt, Wenk & Cie. Lit. 1) *BJb* 1913, S. 312. **Nr. 191** Villa St. Jakob, erb.
272 1858. A: J.J. (II.) Stehlin. B: Carl Geigy (1798–1861). Abg. Lit. 1) Stehlin 1893, S. 76–77. 2) Brönnimann 1973, S. 113–114. 3) Brönnimann 1982, S. 26–27.

1 **Nrn. 351–371** Gebäudegruppe zu St. Ja-
109 kob, mit Kirche, ehem. Siechenhaus 16. Jh., Zoll- und Wirtshaus, Ziegelhütte. Erinnerungsstätte an die Schlacht vom 26.8.1444. Verkauf des Anwesens 1836

268

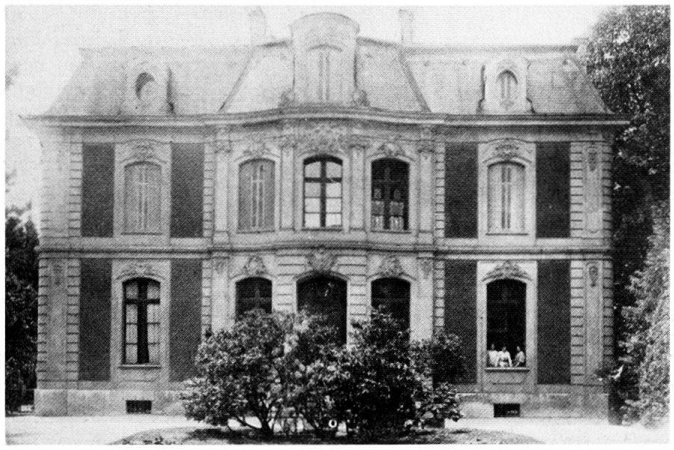

272

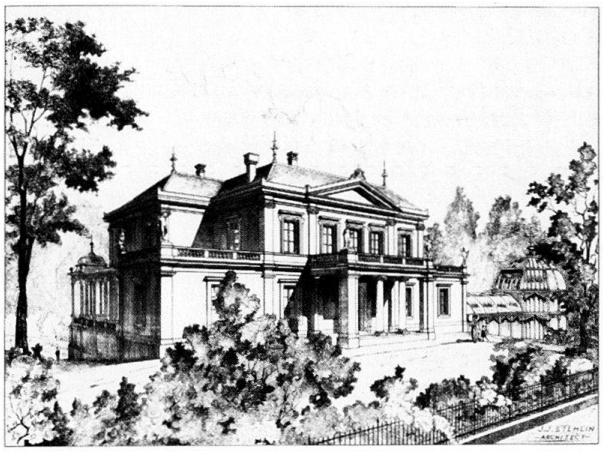

an Christoph (II.) Merian (1800–1858), welcher bereits das anschliessende Gut Brüglingen (Gde. Münchenstein BL) besass. In der Folge Arrondierung und Ausbau zum Mustergut (siehe auch *Walkeweg* Nrn. 120–122). Übernahme des Kirchleins durch den Staat 1891. Ren.- und Erw'projekt 1892–1894 von H. Reese und F. Stehlin. Reg'rat R. Falkner empfahl Restaurierung und Erhaltung als Erinnerungsstätte. Erw. 1895. A: H. Reese. Mittelalterl. Wandbildzyklus kopiert von F. Baur. Umbau des Wirtshauses 1912 (Lit. 3, 4). Wettbewerb für neue Aussenfresken 1915. Umstrittener Preisträger war A.H. Pellegrini; Ausf. 1917 (Schlachtszenen beidseits des Portals; Lit. 5–8). SbA: J J 26. Lit. 1) Schneider 1890, S. 99, 100a. 2) Geering 1908, S. 104 ff. 3) *SB* 4 (1912), S. 195. 4) *HS* 9 (1914), S. 85–86; 10 (1915), S. 128, 142–143; 11 (1916), Heft 11, Ins'teil S. 2–4. 5) *NZ* 28.1.1915. 6) *SB* 7 (1915), S. 10, 12. 7) *HS* 12 (1917), S. 141. 8) *Werk* 5 (1918), S. 111–116; 8 (1921), Nr. 9. Ins'teil S. XIX–XXV. 9) Kaufmann 1936, Nr. 71. 10) *NZ* 2./3.9.1944. 11) Maurer 1980, S. 129. 12) *BZ*, Magazin 18.11.1981.

Nr. 2 Villa, erb. 1864. A: J.J. (II.) Stehlin. B: Christ-Ehinger. Umbau 1904. A: Suter & Burckhardt. Lit. 1) Stehlin 1893, S. 79. 2) *BJb* 1905, S. 263. 3) Brönnimann 1982, S. 59–61. **Nr. 6** Botan. Garten, angelegt 1838–1840; Gewächshaus von A. Merian, ren. 1857. Professorenwohnh. erb. 1840–1841. A: C. Riggenbach; abg. 1898. Verw'gebäude und Gärtnerwohnung erb. 1866–1867. A: L. Calame. Seit 1898 Polizeiposten, ren. 1985. Botan. Garten verlegt 1898 (*Schönbeinstrasse* Nr. 6). Villa, erb. 1898. A: Vischer & Fueter. B: R. Forcart. Abg. Baumbestand des Bot. Gartens teilw. erhalten. Lit. 1) Merian 1902, S. 101–102, 164, 195. 2) *BAK* 1975, 5/1. 3) Rieder-Suter 1979, S. 188–194. 211. 4) Brönnimann 1982, S. 57. **Nr. 18** Landhaus, erb. um 1850. A: C. Riggenbach. Abg. Herrschaftl. Wohnh. Delfterhof, erb. 1868. A: J.J. (II.) Stehlin. B: Von der Mühll-Ryhiner. Chalet im Garten, Entwurf Vischer & Fueter (ausgef.?). Kleine Garage 1907. Lit. 1) Bucher 1985, Nr. 41. 2) *BAK* 1985, 7/2. **Nr. 30** Abg. Lit. 1) *BAK* 1983, 6/1. **Nr. 34** Villa, erb. 1898. A: R. Linder und G.A. Visscher van Gaasbeek. Lit. 1) Brönnimann 1973, S. 64. 2) Brönnimann 1982, S. 87. **Nrn. 42–44** (Später Nrn. 86–94) Wohn- und Wirtschaftsgeb. (Nr. 42) umgeb. und Wohnh. (Nr. 44) erb. um 1856. A: C. Riggenbach. Abg. 1930. Lit. 1) Bucher 1985, Nr. 62. **Nr. 44** Abg. Lit. 1) *BAK* 1981, 11/2. **Nr. 46** Villa, erb. 1905. A: G.A. Visscher van Gaasbeek. Lit. 1) Brönnimann 1982, S. 155.

In der Gabelung St. Jakobsstrasse/ *Münchensteinerstrasse* **Sommercasino** (siehe *Münchensteinerstrasse* Nrn. 1–3).

109 Davor **St. Jakobs-Denkmal** zum Gedächtnis an die Schlacht 1444 (vgl. Nrn. 351–371). Erstes Denkmal errichtet durch die Künstlergesellschaft 1823–1824. Entwurf von M. Wocher. Neugot.

31 Sandsteinfiale nach Vorbildern am Münster. Wettbewerb für ein neues Denkmal 1860. Prämiert wurden F. Schlöth und F.H. Baldinger (Zurzach). Weitere Entwürfe von Carl Haller und A. Böcklin. Vorschlag von E. Stückelberg, angefordert 1860 von Jacob Burckhardt. Zweiter Wettbewerb 1862; Entwurf von R. Dorer (Baden). Ausführung aber von F. Schlöth, Einweihung

42 1872. Auf hohem Sockel Helvetia als Siegesgöttin über vier sterbenden Kriegern. Solothurner Kalkstein und Carrara-Marmor. Siehe Kap. 2.3. Lit. 1) Reese 1881, S. 19. 2) Schneider 1890, S. 98–100. 3) Merian 1902, S. 251–252, 261–263, 285. 4) *SKL* 3 (1913), S. 59–60. 5) Max Burckhardt, in: *BJb* 1939, S. 94–126. 6) Reinle 1962, S. 334–335. 7) Fürstenberger 1974, S. 96–97. 8) *UKD* 33 (1982), S. 301–303. 9) *BZGA* 83 (1983), S. 127–173.

Nr. 94 Abg. 1979. Lit. 1) *BAK* 1980, 11/1. 2) Brönnimann 1982, S. 31.

Nr. 200 Güterbahnhof Wolf. Vgl. *Bahnareal.* Gutachten über die Verlegung des Rangierbetriebes vom SCB-Bahnhof hierher 1873 von den Ing. R. Gerwig (Zürich) und H. Schwabe sowie Proj. von Ing. A. Thommen, auf Grund letzterer Ausf. 1874–1875. Rangierbahnhof mit Lagerplätzen. Lokomotivremise, Bürogebäude, Rohmaterialbahnhof und Petrolkeller (Fachwerkkonstruktionen). Ausbau zum Güterbahnhof 1899–1900: Lagerschuppen erw. 1899; Frachtgüterexpedition mit fünf Hallen in Eisenkonstruktion; neubarockes Dienstgebäude. A: R. Linder. Ablaufberg mit Rangierwerkanlage 1913. Lit. 1) A. Thommen, *Beschreibung und Kostenberechnung des Planes für einen neuen Güter- und Rangierbahnhof der SCB auf den Gundeldinger- und Dreispitzfeldern bei Basel,* Basel 1875. 2) *Eisenbahn* 15 (1881), Beilage zu Nr. 25, S. 8. 3) Mathys 1949, S. 71–72. 4) Meles 1984, S. 45–46.

273

St. Johanns-Platz → *Am Ring*

St. Johann-Gottesacker. Anlage des zweiten (äusseren) Gottesackers 1844 («Spitalgottesacker vor dem St. Johannstor»). Benutzung bis 1868. Nach Abbruch der Schanzen Platzgestaltung ab 1874. Innerer Gottesacker von 1771 zum öffentl. Park mit Turnplatz umgestaltet 1891, der äussere zur Stadtgärtnerei umgewandelt. Siehe auch *Elsässerstrasse* Nr. 2. Lit. 1) *Kdm BS* I (1932), S. 32. 2) Vögelin 1968, S. 87.

273 **Nr. 9** Pestalozzischulhaus. Sekundarschule für Knaben, erb. 1891–1893 von H. Reese, neben dem St. Johanns-Schulhaus (*Pestalozzistrasse* Nr. 10). «Kann als eine Norm für diese Art Schulen betrachtet werden» (Lit. 2). Lit. 1) *BN* 4.10.1893. 2) *Basel 1895,* S. 37. 3) Reese 1902, S. 14–15. 4) Vögelin 1968, S. 32. 5) Suter-Heman 1968, S. 32–33.

St. Johanns-Rheinweg → *Vorstädte*

Abgang zum linken Rheinufer beim Übergang *Blumenrain/St. Johanns-Vorstadt* erstellt 1859. Teilw. Ausbau zum Quai 1872–1874. Weiterführung bis zur *Dreirosenbrücke* 1910 (letztes Teilstück Elsässerrheinweg genannt). Lit. 1) Kaufmann 1936, Nr. 64. **Nr. 101** Villa. A: R. Linder. B: Theologieprof. Bernard Duhm. Bb 1889. Sichtbacksteinfassade. Lit. 1) Bücher 1919, S. 330.

St. Johanns-Ring → *Am Ring, St. Johann*

Urspr. Davidsbodengässlein (vgl. *Davidsbodenstrasse*). Neubenennung in den 1850er Jahren. Ausbau bis *St. Johanns-Rheinweg* 1887, bis *Missionsstras-*

274

se 1891. Vorw. Mehrfam'reihenhäuser, teilw. mit Vorgärten. Lit. 1) Vögelin 1968, S. 26. 2) Suter–Heman 1968, S. 48–49.
Nr. 39 A und B: Bm D. Meyer. Bb 1903. **Nrn. 43–51** Teilw. mit Ladengesch. A: J.U. Hammerer. B: Bm Gutekunst & Meier. Bb 1909, 1910, 1911. **Nr. 77** A und B: Bm Hess. Bb 1902. **Nrn. 85–87** Erb. 1900–1901. A: wohl J. U. Hammerer. B: Bm Gutekunst & Meier. Bb 1900. **Nrn. 89–93** Einfam'reihenhäuser. A und B: Bm H. Schatzmann; von der Gen. Südwestplateau Basel übernommen. Bb 1900. **Nr. 105** Villa. A: vielleicht W. Lutz. Ausf.: Bm Preiswerk & Cie. Bb 1897. **Nrn. 111–115** Einfam'reihenhäuser. A: Bm F. Albert. Bb 1893. Lit. 1) *BAK* 1979, 12/2. **Nrn. 117–125** Ein- und Mehrfam'reihenhäuser. A: Fichter & Sandreuter. B: Bm H. Doppler. Bb 1892, 1897. **Nr. 127** Wohn- und Bürogebäude. A und B: W. Marck. Bb 1910. Im Hof Werkstatt für Betonarbeiten mit Lager. Heute Asphalt- und Baumaterialien AG. **Nrn. 129–133** A und B: S. Walti. Sichtbacksteinfassaden. Bb 1898, 1899. **Nr. 139** A: R. Linder. B: A. Amann. Bb 1898. Sichtbacksteinfassade. Ladengesch. mit Schreinerwerkstatt. **Nr. 145** Mit Ladengesch., erb. 1894. A: Bm J. Böhmler. Sichtbacksteinfassade.
Nrn. 6–10 Ein- und Mehrfam'reihenhäuser mit Vorgärten. A: Bm B.G. Bauer. Bb 1891, 1888. **Nr. 12** Einfam'reihenhaus. A: Bm J.F. Holzwarth. Bb 1881.
275 **Nrn. 18–20** Einfam'reihenhäuser. A: R. Saur. Bb 1896. **Nr. 24** Mit Ladengesch. A und B: Bm F. Riesterer. Bb 1899. **Nrn. 38–40** A und B: Bm Gebr. Buess. Sichtbacksteinfassaden. Bb 1898. **Nr. 42** A: Bm M. Braun. B: F. Grässlin. Malerwerkstatt im Hinterhaus. Sichtbacksteinfassade. Bb 1898. **Nr. 44** Siehe *Metzerstrasse* Nrn. 20–22. **Nrn. 50–54/** *Hebelstrasse* Nr. 120. A: C. Dinser. B: Bm Maier. Bb 1901, 1902. **Nrn. 90–94** Ein-
274 fam'reihenhäuser. A und B: Bm K.
274 Müller. Bb 1898. **Nrn. 96–98** Zweifam'reihenhäuser. A und B: Bm M. Braun. Bb 1898. **Nrn. 100–102** A und B: Bm M. Braun. Bb 1900. Ren. 1984. Lit. 1) Brönnimann 1973, S. 95. **Nrn. 104–108** Mit Ladengesch. und Hintergebäude. A und B: Bm F. Albert. Bb 1895. Sichtbacksteinfassaden. **Nrn. 116–120** Mit Werkstätten, erb. 1880. **Nrn. 134–136** Mit Ladengesch. A: O. Kaiser. B: F. Müller. Bb 1894.

St. Johanns-Vorstadt → *Vorstädte, Am Ring*
31 Zwischen St. Johann-Schwibbogen (ab-
86 gebrochen 1873) und St. Johanns-Tor
239 (Nr. 110), wo die Torkontrolle noch bis 1860 durchgeführt wurde. Im 19. Jh. Errichtung von Seidenbandfabriken, Seidenfärbereien und Seidenhandlungen. Tramlinie 1899. Zweites Geleise und Pflästerung 1908. Strassenplan 1:500, 1856 (St A, Plan S 5,2; S 5,3). Lit. 1) *BN*, 13.9.1897. 2) Stocker 1890, S. 1–20. 3) Schneider 1890, S. 56, 58. 4) *Basel 1895*, S. 46. 5) *NZ*, 14.5.1899. 6) *BJb* 1908, S. 361. 7) Maurer 1980, S. 124–125.
Nrn. 15–17 Erlacherhof. 1765–1778 Sitz des Kunsthändlers Christian von Mechel. Dekoration der beiden Säle im 1. Stock «früheste Beispiele des Klassizismus in Basel». Lit. 1) *SKL* 2 (1908), S. 346–347. 2) Eppens 1938, S. 200. 3) Maurer 1980, S. 124. **Nr. 23** Polygonaler Gartenpavillon, erb. 1854. A: C. Riggenbach. Umgeb. 1901. Lit. 1) Bucher 1985, Nr. 56. **Nr. 27** Formonterhof, erb. 1720. Umbau 1832. A: M. Berri. Saal im 2. Stock ausgemalt von Michael Spann nach Entwurf von Berri. Lit. 1) Stocker 1890, S. 44–47. 2) Eppens 1938, S. 201. 3) Eppens 1964, S. 206. 4) Eppens 1965, S. 71. 5) Germann 1969, Nr. 14. 6) Maurer 1980, S. 124. 7) *BZ*, 19.11.1983. 8) Meier 1984, S. 144–146. **Nr. 29** Gesellschaftshaus Zur Mägd. Fassadenmalerei ren. 1877. Neubauwettbewerb 1898. Abbruch und Neubau 1899. A: Bm Müller & Hess (2. Preis). Mägd-Saal und Holbeinstube mit Wandmalereien von F. Baur, rest. 1973–1974. Lit. 1) Stocker 1890, S. 36–43. 2) *Basel 1895*, S. 29. 3) Kaufmann 1936, Nr. 67. 4) *BAK* 1979, 8/2. **Nr. 35** Antönierhof, erb. 1900–1901. A: L. Friedrich. Abgeschrägte Fassade mit Erker und Schweifgiebel (vgl. Nrn. 46–48). Lit. 1) *NZ* 11.1.1975. **Nr. 41** Siehe *Schanzenstrasse* Nrn. 4–10. **Nrn. 69–71** Siehe *Johanniterstrasse* Nrn. 1–3. **Nrn. 46–48** Mehrfam'reihenhäuser. A: E. Pfrunder und J.U. Hammerer. Bb 1899. Reich dekorierte abgeschrägte Fassade mit Erker, wie am gegenüberliegenden Haus Nr. 35. In Nr. 48 Restaurant Donati mit urspr. Interieur. **Nr. 78** Erw'projekt für das Wirtschaftsgebäude, 1851 von C. Riggenbach, nicht ausgef. Lit. 1) Bucher 1985, Nr. 46. **Nr. 110** St. Johanns-Tor. Rest. 1862, freige-
31 legt 1873, steinernes Pyramidendach 1874. «Urspr. Zustand» wiederhergestellt 1984–1985. **Torwache**, erb. 1807. Lit. 1) *Kdm BS* I (1932), S. 285–298; [2]1971, S. 690. 2) Kaufmann 1936, Nrn. 19, 20. 3) Eppens 1938, S. 47. 4) Hagenbach 1939, Abb. 60.

St. Leonhardstrasse
Siehe *Eulerstrasse*.

Sattelgasse → *Grossbasel*
Nrn. 1–3 Wohn- und Gesch'h. A: H. Flügel. Bb 1909.

Schaffhauserrheinweg → *Wettstein*
Am rechten Rheinufer. Bau- und Strassenlinien bis zur *Eisenbahnbrücke* 1878. Rheinuferböschung 1883. Ausbau und gepflästerte Böschung mit Treppenanlage zur St. Alban-Fähre 1886–1900. Ausbau zwischen *Peter Rot-Strasse* und *Eisenbahnbrücke* 1916–1917 (Solitude-Promenade). Vorw. Ein- und Mehr-

275 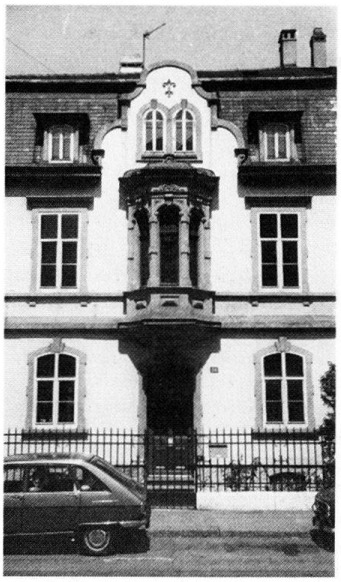

276 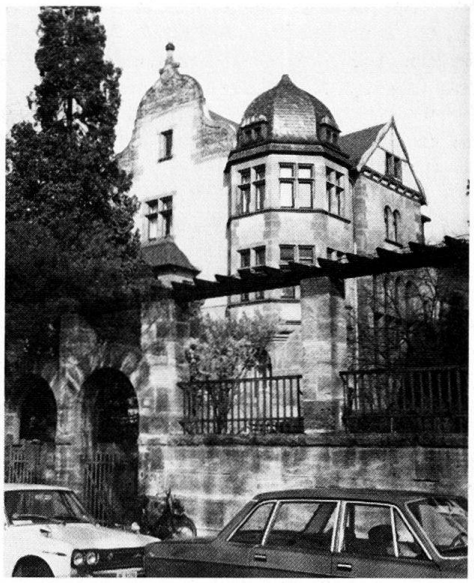

fam'reihenhäuser mit tiefen Vorgärten. SbA: P 1. Lit. 1) *BJb* 1909, S. 334.
Nr. 3 Erb. 1924–1925. A: E. Erlacher. **Nrn. 5–9** A und B: E. Oelhafen und Bm L. Merian. Bb 1887. **Nr. 53** A: A. Romang. B: G. Gremmer. Sichtbacksteinfassade. Bb 1894. **Nr. 55** Villa Zum Adlerberg. A: Karl Moser. Bauführung: R. (II.) Aichner. B: Prof. Dr. Albert Burckhardt-Finsler. Bb 1898. Gotisierende
276 «deutsche Renaissance» mit Jugendstildetails (zu den Sandsteindekorationen vgl. die Pauluskirche); Vorgartenmauer mit Pergola. **Nr. 61** A: R. (II.) Aichner. B: R. M. Barth. Bb 1898. Mansarddach ausgebaut 1942. **Nr. 63** A: Bm C. Keckeis und A. Bay. B: J. Meyer. Bb 1892. Aufstockung 1898. **Nrn. 65–71** A: Bm Wwe. Hägin. Bb 1887. Bei Nr. 71 Gartenpavillon 1897. **Nrn. 73–77** A und B: A. Romang. Bb 1890. **Nrn. 79–81** A und B: Romang & Bernoulli. Bb 1902. **Nr. 87** Erb. 1923. A: W. Brodtbeck (Liestal). **Nr. 93** Erb. 1923–1924. A: Suter & Burckhardt. **Nr. 95** Erb. 1921. A: F. Bräuning. **Nrn. 97–99** Doppelhaus. A: C. Eberle. Bb 1911. **Nr. 101** A: E. Mutschler. B: Dr. A. Menge. Bb 1912. Lit. 1) *BJb* 1915, S. 319. **Nrn. 115–123** Erb. 1926–1927. A: Gebr. Nyfeler.

Schalerstrasse → *Bachletten*
Geplant 1897, angelegt 1921. Vorw. Einfam'reihenhäuser mit Vorgärten. **Nr. 1.** A und B: G. Stamm. Bb 1909. **Nrn. 3–17** A: Gebr. Stamm. Bb 1919. **Nr. 19** Erb. 1924. **Nrn. 2–24** Erb. 1927–1928. A: Gebr. Stamm. **Nr. 26** Erb. 1926. A: P. Hosch und R. Glaser.

Schanzenstrasse → *Vorstädte*
Nach dem Bau der *Johanniterbrücke* 1882 von der *Spitalstrasse* bis zum Brükkenkopf verlängert. Lit. 1) Kaufmann 1936, Nr. 18. 2) Vögelin 1968, S. 26.
Nr. 19 Bandfabrik, erb. 1869. A: G. Senn. Erw. 1883. **Nrn. 4–10/***St. Johanns-Vorstadt* Nr. 41 Mehrfam'reihenhäuser mit Kino Forum, erb. 1928–1930. A: R. Cavin. Umgeb. 1960. Lit. 1) *Film 1968,* S. 16, 23. **Nrn. 14–18** Mehrfam'reihenhäuser. A und B: R. (II.) Aichner. Bb 1902, 1901. **Nrn. 20–22/***Spitalgasse* Nr. 38 Mehrfam'reihenhäuser. A und B: R. (II.) Aichner. Bb 1898. **Nr. 46** Frauenspital, erb. 1893–1896. A: Vischer & Fueter. Erw'projekt 1908–1912 (nicht ausgef.). Pavillons erb. 1919. Erw'bau 1923–1925 und Aufst. 1937. A: E. und P. Vischer. Lit. 1) *BJb* 1897, S. 275. 2) Meier 1984, S. 416–417.

Schauenburgerstrasse → *Breite*
Angelegt 1895, zusammen mit der *Waldenburgerstrasse.* **Nrn. 13–15** A: C. Dinser. Ausf. und B: Bm L. Albert. Bb 1909, vgl. *Zürcherstrasse* Nr. 73. **Nrn. 17–21** A und B: Bm L. Albert. Hinterhäuser für Werkstätten und Stallungen. Bb 1905, 1903, 1902. **Nrn. 29–39** A und

277

B: Bm F. Albert. Sichtbacksteinfassaden. Bb 1898. **Nrn. 12–16** Siehe *Waldenburgerstrasse* Nrn. 13–17. **Nrn. 18–20** A und B: Bm J. Würgler. Durchfahrt. Bb 1901. **Nr. 22** A: E. Morath und Bm A. Schneider. B: E. Beckbissinger. Bb 1899. **Nr. 24** A: F. Engler. B: F. Heiniger. Bb 1898. Sichtbacksteinfassaden. Durchfahrt zu Stallungen (1932 Bodenwichsefabrik). **Nr. 26** Mit Ladengesch. A und B: Bm C. Scherrer. Bb 1911.

Schertlingasse → *Am Ring*
Angelegt 1878 auf Betreiben von E. Baumberger, Tiefbauunternehmer (Asphalt- und Cementarbeiten). Übernahme durch den Staat 1880. Vorw. Mehrfam'reihenhäuser mit Vorgärten. SbA: L 38. **Nr. 1** A und B: F. Fissler. Bb 1880. **Nr. 3** A: Bm Leber & Büche. Bb 1880. **Nrn. 4–6** A. Stächelin. Bb 1880. **Nr. 8** Einfam'reihenhaus. A: J. Stöcklin. B: E. Dolt. Bb 1879. **Nrn. 10–12** A: Tamm & Häussler. Bb 1879. **Nr. 16** Einfam'reihenhaus. A: F. Fissler. B: Th. Brandenberger. Bb 1880. Veranda 1899. Lit. 1) Brönnimann 1973, S. 85. **Nrn. 20–22** Mehrfam'reihenhäuser. A: B. Hertner. B: F. Schweickhardt. Bb 1879. **Nrn. 24–26** A: F. Fissler. B: R. Toggweiler. Bb 1880.

Schifflände → *Grossbasel*
2 Abbruch des Rheintores 1839–1840.
31 Korrektion 1902, beim Bau von *Blumenrain* Nr. 2. Nach dem Neubau der *Mittleren Rheinbrücke* 1903–1905 neue Brückenkopfgestaltung mit den Nrn. 1–3 und *Rheinsprung* Nr. 1. Neue
138 **Schiffs-Anlegestelle** 1926. Planung: T. Hünerwadel; Wettbewerb für Relief 1926. 1. Preis C. Gutknecht. Ausf. v. Max Uehlinger 1928. Lit. 1) Sattler 1875, 1-I-5. 2) *Basel 1895,* S. 3. 3) Merian 1902, S. 92, 115, 198. 4) *SBZ* 88, 1926, S. 1. 5) Kaufmann 1936, Nr. 68. 6) Hagenbach 1939, Abb. 45. 7) Lendorff 1956, S. 45, 48. 8) Maurer 1980, S. 56–57. **Nrn. 1–3**
277 Wohn- und Gesch'h. mit Restaurant und Ladengesch., erb. 1913–1915. A: Basler Bauges., H. Bernoulli, K. Stamm. Ecktrakt zur *Eisengasse:* Grundrissplanung und Bauführung von G. Doppler. Ovale Treppenhäuser. Lit. 1) *SB* 5 (1913), S. 326. 2) *BJb* 1915, S. 310–311. 3) *Werk* 5 (1918), S. 79. 4) Reinle 1962, S. 68–69. 5) Meier 1984, S. 243–244.

Schillerstrasse → *Gundeldingen*
Zusammen mit der Uhlandstrasse angelegt 1898 auf Kosten von Emanuel Baumberger-Schneider. Unterhalt vernachlässigt; 1905 verlangten die Anwohner eine Strassenbeleuchtung. Übernahme durch den Staat 1907. Interessante Jugendstil-Mehrfam'häuser mit Vorgärten und Einfriedungen, vor allem Nrn. 25–27 und 18–20. SbA: O 54.
Nrn. 3–7 Einfam'reihenhäuser. A: La Roche & Stähelin. Bb 1902, 1909. **Nrn. 9–11** A: La Roche & Stähelin. Bb 1910. **Nrn. 15–17** A: H. Rebsamen. B: Bm C. Widmann. Bb 1904. **Nrn. 19–21** A: D. Kessler. B: Bm C. Widmann. Bb 1906. **Nr. 23** A: Bm Gysin und Maisenhölder. B: Rangiermeister SBB J. Hegnauer. Bb 1904. Bauplastik an der Erker-Konsole (drei Eulen und drei Wappen). **Nrn. 25–27** Nicht ausgef. erste Entwürfe 1907 von E. Pfrunder. A: Simon Manella. B: Bm A. Eichenberger. Bb 1908. **Nrn. 29–31** Zweifam'reihenhäuser. A: M. Oelhafen. Bb 1906.
Nr. 16 A: R. Leitner. Bb 1912. **Nrn.**
278 **18–20** A: Simon Manella. B: R. Eichenberger. Bb 1905. Lit. 1) Brönnimann 1973, S. 71. **Nrn. 22–24.** A: G. Doppler. B: S. Billich. Bb 1903. **Nr. 30** Siehe *Tellstrasse* Nrn. 25–29.

Schindangerweg
Siehe *Klingentalgraben.*

Schlettstadterstrasse → *Iselin*
Benennung 1877. Verbindung mit *Spalenring* bzw. *Müllerweg* 1894–1895. Ausbau zwischen *Türkheimerstrasse* und *Rufacherstrasse* 1912–1913. Mehrfam'reihenhäuser mit Vorgärten. SbA: L 55.
Nrn. 25–31 Erb. 1936. A: L. Menini. **Nrn. 4–6** Siehe *Spalenring* Nrn. 40–48. **Nr. 12** Mit Kleinkinderschule. A: wohl C. Dinser. Bb 1897. Das kleinere Lehrzimmer zum Café-Restaurant umgebaut 1898. **Nr. 18/** *Türkheimerstrasse* Nr. 75/ *Stöberstrasse* Nr. 1 Mit Schlosser- und Schreinerwerkstatt. A und B: R. Linder. Bb 1893. **Nrn. 22–24** Mit Werkstatt und Ladengesch. A und B: R. Linder. Bb 1895. **Nrn. 26–38** A: Basler Bauges. Bb 1911, 1912. **Nrn. 40–44** A: Basler Bauges. (H. Bernoulli). Bb 1912. Lit. 1) *Schweizerland* V (1918–1919), S. 382. **Nrn. 48–50** Mit Ladengesch. A: Basler Bauges. Bb 1913. Lit. 1) *BJb* 1915, S. 318.

Schliengerweg → *Klybeck*
Nrn. 20–26/ *Rheinweilerweg* Nrn. 16–26. Einfache zweigesch. Zwei- und Dreifam'reihenhäuser, angelegt 1889–1890. A: Bm W. Bachofen. Erw.: **Nrn. 12–18,** erb. 1891–1892; *Rheinweilerweg* Nrn. 15–25, erb. 1892–1893. A: E. Büchler.

Schnabelgasse → *Grossbasel*
Verbreiterung und Verkürzung zusammen mit dem *Münzgässlein* bei der Neuanlage des *Rümelinplatzes* um 1900. **Nrn. 1–3** Mehrfam'haus mit Ladengesch. A: G. und J. Kelterborn. B: Sattlermeister S. Stritt. Bb 1905. Markanter Eckturm mit Jugendstildetails. Lit. 1) *BJb* 1907, S. 259. **Nrn. 2–4/** *Gemsberg* Nr. 1 Mehrfam'haus mit Restaurant Spalenberg. A: H. Kessler. B: Gastwirt A. Haberthür. Bb 1902. **Nr. 8/**Trillengässlein Nr. 2 Mehrfam'haus mit Restaurant Schnabel und Ladengesch. A: G. Doppler. Bb 1901.

Schneidergasse → *Grossbasel*
Korrektion nach 1900. Lit.) Schneider 1890, S. 5–6. **Nr. 11** Mehrfam'haus mit Restaurant Gifthüttli. A: R. Sandreuter. B: P. Weiss. Bb 1913. Wandgemälde von O. Plattner (Liestal) 1929. Lit. 1) *BJb* 1914, S. 393. 2) *BZ* 17.12.1983. 3) *BAK* 1984, 6/1. **Nr. 2** Siehe *Stadthausgasse* Nr. 13.

Schnurrenweg
Siehe *Bruderholzstrasse, Hochstrasse.*

Schönaustrasse → *Rosental*
Projektiert 1908, etappenweise erstellt 1911–919. Vorw. Mehrfam'reihenhäuser nach 1920. SbA: P 134. **Nrn. 47–49** Mit staatlicher Kleinkinderschule und Hintergebäuden, erb. 1927–1928. A: P. Zehnter. Fassaden mit Art-Déco-Details. **Nrn. 84–88/** *Schwarzwaldallee* Nr. 247. Erb. 1929. A: H. Flügel.

Schönbeinstrasse → *Vorstädte*
Als Teilstück der *Mittleren Strasse* angelegt 1868. Baulinien auf doppelte Strassenbreite 1878.
Nrn. 13–15 Zwei gleichartige Einfam'häuser. A: Bm E. Bruckner. B: Pfr. G. Heussler (Nr. 15). Bb 1878. **Nr. 21** Eigenes Wohnh. des Arch. F. Walser, erb. 1885. Abg. 1975. Lit. 1) *BAK* 1978, 3/2. Lit. 2) Brönnimann 1982, S. 52. **Nr. 2** Polizeiposten, erb. um 1875–1880. A: H. Reese. Abg. Lit. 1) *BAK* 1982, 5/1.
Spalengottesacker (Nr. 6), angelegt 1825, erw. 1835 und 1845. Neugot. Friedhofkapelle (*Missionsstrasse* Nr. 2), erb. 1851–1852. A: C. Riggenbach. Abg. 1943. Durch Kannenfeldgottesacker *(Kannenfeldpark)* ersetzt. **Botan. Garten**
106 280 (ehem. *St. Jakobs-Strasse* Nr. 6), hierher verlegt 1897. Denkmalbüste W. de
65 Lachenal, 1870 von Heinr. Ruf (Lit. 7). Weitg. Neugestaltung 1966. **Botan. In-**
279 **stitut,** erb. 1896. A: V. Flück, Ausf. R. Linder. «Victoria-Gewächshaus» erb. 1898. A: V. Flück. Ausf. Vohland & Bär, Eisenkonstr. Lit. 1) *BJb* 1897, S. 276. 2) *BN* 2.8.1894. 3) Kaufmann 1936, Nr. 16. 4) *Kdm BS* III (1941), S. 32–34. 5) Vögelin 1968, S. 53–54. 6) Brönnimann 1973,

278

280
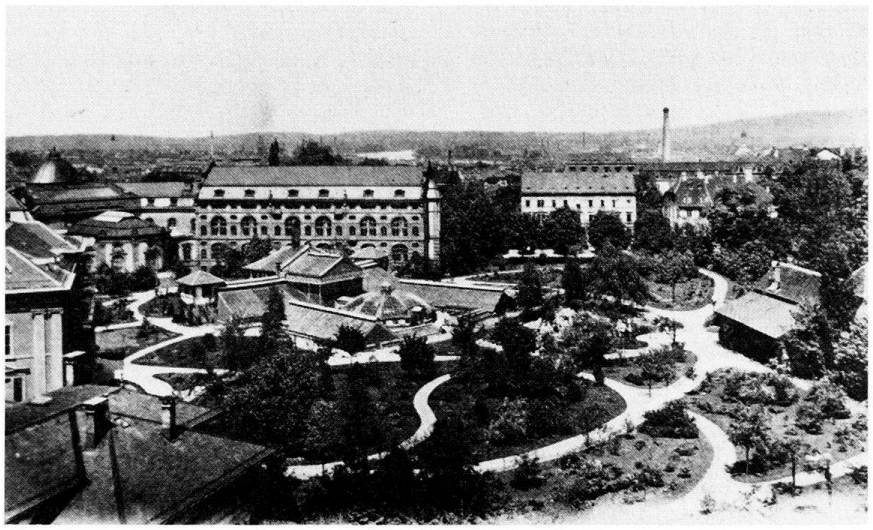

279

281
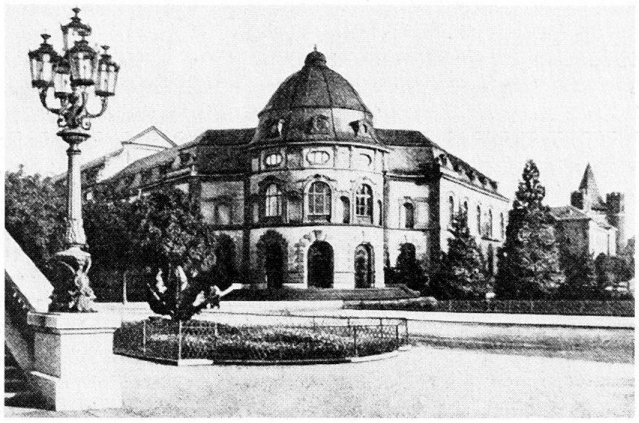

282 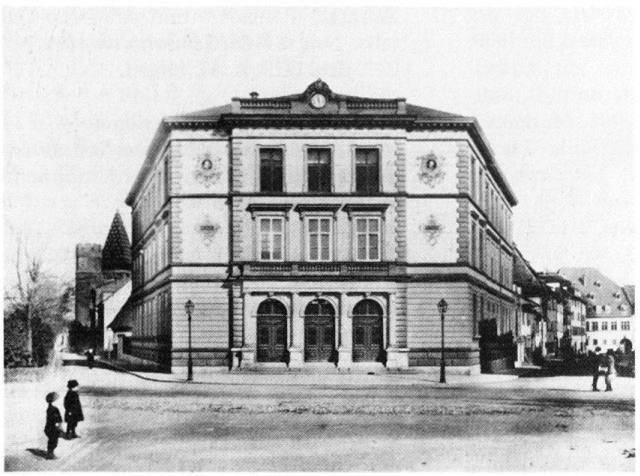

283 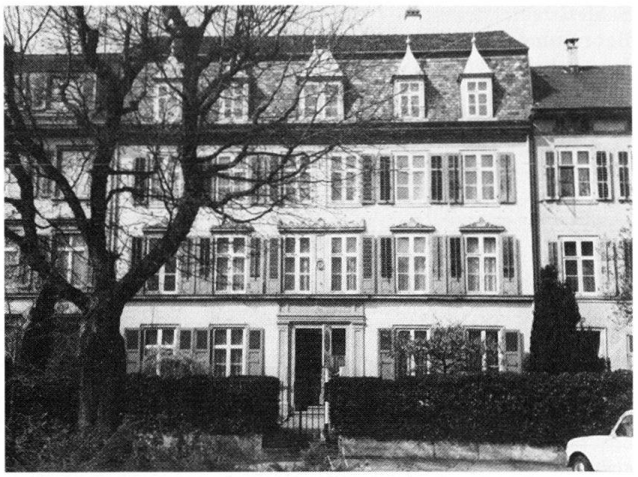

S. 135. 7) Wanner 1975, S. 53–55. 8) *Gärten 1980,* S. 44. 9) *BAK* 1982, 4/1. 10) Bucher 1985, Nr. 44.

280 **Nr. 20** Universitätsbibliothek. Ersatz
281 für die Räume im Museum *(Augustinergasse* Nr. 2). 1891 Wettbewerb. Preisrichter: L. Châtelain (Neuenburg), A. Tièche (Bern), F. Thiersch (München), F. Walser, Isaak Iselin, Präs. der akad. Ges., R. Zutt, Reg'rat. Preise: 1. R. Kuder (Zürich), 2. Karl Moser (Baden), 3. S. Ott (Arbon). ex. aequo A. Romang. Hors concours H. Reese. 1894–1897 Ausf. des modif. Entwurfs von E. La Roche und H. Pfaff. Büchermagazin erw. 1912–1913. A: T. Hünerwadel. Bibliothek neugeb. 1962–1967. A: O.H. Senn. Lit. 1) *SBZ* 18 (1891), S. 20, 151: 20 (1892), S. 74–78, 93–95; 21 (1893), S. 110–111, 134. 2) *Schweiz* 5 (1901), S. 455. 3) Reinle 1962, S. 59–60. 4) *BN* 20.10.1968. 5) Suter-Heman 1968, S. 24–25. 6) Brönnimann 1973, S. 134. 7) *BAK* 1977, 9/2. 8) Daniel Reicke in: *BZGA* 81 (1981), S. 119–173 (auch Sonderdruck) (vertauschte Abb. 2 und 10, 20 u. 21, 25 u. 26).

Schorenweg → *Hirzbrunnen*
Name vom ehem. Schorengut. Um 1850 Hohle Gasse genannt.
Bandfabrik am *Riehenteich,* erb. 1850. B: H. Richter-Linder. Angeschlossen Töchteranstalt (bis 1905). Im Bes. der Industrieges. Schappe ab 1878. Abg. Siehe auch *Maulbeerstrasse.* Lit. 1) Schneider 1890, S. 106. 2) Blum-Nüesch 1913, S. 120–121. 3) Klemm 1952.
Nr. 150 Grundwasserpumpwerk, erb. 1878–1880. Erw. 1886, 1894 und 1895. Elektr. Antrieb 1904. Siehe *Reservoirstrasse.* Lit. 1) *Ratschläge* 1879, 1886. 2) *TEB 1904.* 3) *Njbl. GGG* 1925, S. 79–80.

Schützengasse
Siehe *Kornhausgasse.*

Schützengraben → *Vorstädte*
Alignementplan 1855. Auffüllung des Grabens 1864–1866. Sehr breiter Stras-
62 senraum mit Alleen, angelegt 1869. Bebauung teilw. mit tiefen Vorgärten. Lit. 1) Kaufmann 1936, Nr. 11.

283 **Nrn. 27–31, 35–49/** *Schützenmattstrasse* Nrn. 26–28. Mehrfam'häuser, erb. 1860–1869. A: J.J. à Wengen? B: Kfm A. Schmid und Zm J.A. Götte. Erste geschlossene Bebauung ausserhalb der Altstadt. Teilw. abg. Lit. 1) *UKD* 29 (1978), S. 47–49. 2) *BAK* 1979, 1/1. 3) Birkner 1981, S. 30–32.

282 **Nr. 42** Spalenschule. Primarschule für Knaben, erb. 1877–1879. A: H. Reese. Neurenaissance-Palast. Lit. 1) Schimpf 1887, S. 9–10. 2) Reese 1902. 3) Brönnimann 1973, S. 130. **Nr. 54** Wohnh. mit Werkstatt. A: J. Stadelmann. B: Spenglermeister J. Bärry. Bb 1873. Werkstatterw. und Schauraum für Eisenöfen 1878. **Nr. 58** Mehrfam'reihenhaus. A: W. Fichter. B: W. Vollmer. Bb 1879. Aufst. 1899. **Nr. 62** Mehrfam'reihenhaus mit Café Français (heute Restaurant Charon). B: L. Pellenard. Bb 1878. Urspr. Intérieurs erhalten.

Schützenmattpark → *Bachletten*
Die Schützenmatte, der alte Schiessplatz vor der Stadt, erstreckte sich vom Schützenhaus (*Schützenmattstrasse* Nr. 56) Richtung Südwesten; Zeigerwall ungefähr bei der heutigen Kreuzung *General Guisan-Strasse/Laupenring.* Aufteilung des Geländes durch die Elsässerbahn (jetzt *Spalenring*), dann durch die Brennerstrasse: der westl.
110 Teil wurde zur Festwiese (heute Sport-
93 platz Schützenmatte), der östl. dreieckige Teil wurde Park.

93 **Schützenmattpark,** angelegt 1898–1899
110 durch Stadtgärtner J.N. Scholer (Pro-
284 jekt im StA: K 2,5). Musikpavillon (rest. 1977), Kiosk, Ziegenmilchbude, Gerätehütte. A: E. Faesch, F. Werz.
Wettbewerb für ein Kunstmuseum an der Ostspitze des Parks, am *Spalenring* 1913–1914 (vgl. *Elisabethenschanze*). Preisgericht: J. Sarasin, Präs. Kunstkomm., Prof. Th. Fischer (München), Baurat Ludw. Hoffmann (Berlin), N. Hartmann (St. Moritz), L. Friedrich. Von 71 Projekten prämiiert: 1. E. Faesch sowie Basler Bauges. (H. Bernoulli, R. Grüninger). 2. Gebr. Bräm (Zürich) sowie Alb. Maurer (Zürich, z.Z. Düsseldorf). 3. Prof. K. Moser (Zürich) sowie Willy Meyer (Basel, z.Z. Assistent a.d. TH Dresden). Überarbeitung der Projekte Faesch und Bernoulli/Grüninger; letzteres 1915 zur Ausf. bestimmt, was aber unterblieb. Vgl. *St. Alban-Graben* Nr. 16. (Lit. 10–13, 16, 19.) Polizeiposten an der Westspitze erb. 1915 (siehe *Wielandplatz* Nr. 1). Feldgottesdienste ab 1914, Gemüsegarten (auch auf der Festwiese) 1918. **Denkmal** «La France reconaissante 1939–1945», 1948 von G. Salendre.
Auf der Schützenmatte, vor dem Schützenhaus, **Eidg. Ehr- und Freischiessen** 1827 (Lit. 14, nach S. 96). **Eidg. Schützenfest und 400-Jahr-Feier der Schlacht**
45 **bei St. Jakob an der Birs 1844.** Bauten von Am. Merian, L. (I.) Friedrich und J.J. à Wengen, Speisehütte ausgef. von Zm F. Gasquet (Lit. 1, 7, 8, 14, 15). **Eidg. Schützenfest 1879.** Bauten im Schweizer Holzstil von P. Reber, u.a. grosse Bierhalle. Beleuchtung mit 2000 Gaslampen (Lit. 2). **Eidg. Turnfest 1886.** Im Bau- und Dekor'komitee Bm W. Bachofen, Ing. A. Markus, Stadtgärtner J.N. Scholer, die Arch. G. Stehelin und E. Vischer, Dek'maler Hans Weber (Lit.
74 3). **Eidg. Turnfest 1912.** Zelte und Festhalle von Strohmeyer (Kreuzlingen u. Konstanz) (Lit. 9). Ferner Eidg. Musikfest 1909, Kant. Schützenfest 1911.

29 **3. Basler Gewerbeausstellung** (Lit. 4–6, 17). Wettbewerb 1900, Programm von Reg'rat H. Reese. Von 7 Projekten Prämiierung und Ausführung der Pläne von Josef Meyer. Im Baukomitee die Arch. E. La Roche, E. Faesch, G. Stamm, F. Stehlin, E. Vischer sowie Ing. E. Riggenbach. Ringförmige Anla-
59 ge, stark gegliedert mit Spitz- und Krüppelwalmdächern, Haupteingang am *Bundesplatz.* In der grossen Ausst'halle Figur «Gewerbefleiss» von A. Heer. Zentraler Musikpavillon; Restaurations- und Theaterhalle, Gartenbauhalle, Chalet, Bauernwirtschaft,

284

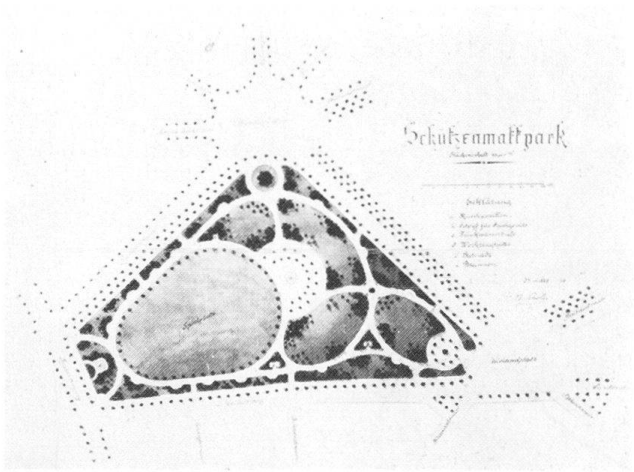

285

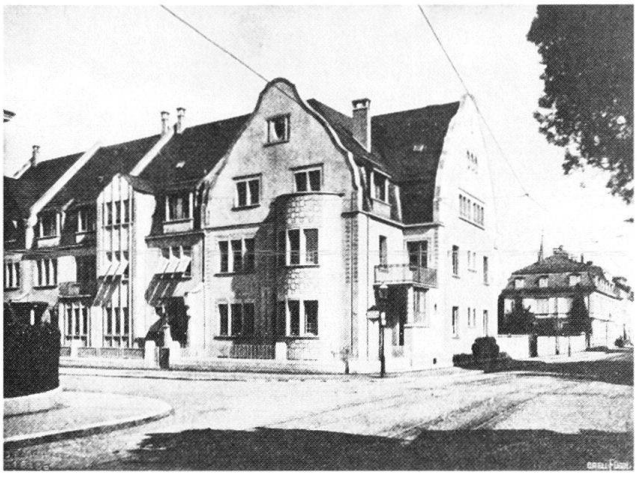

tempelartiger Pavillon der Basler Bauges., klassiz. Pavillon des Roten Kreuzes, ägyptisierend-sezessionistischer Kunstpavillon von G.A. Visscher van Gassbeek (Bilder u.a. von H. Altherr, C. Amiet, W. Balmer, F. Burger, R. Löw, F. Schider, E. Stückelberg, H.B. Wieland, B. Mangold, Th. Preiswerk, Skulpturen von A. Meyer und A. Heer. Ausstellungsplakat von E. Schill, Diplom von B. Mangold.
Lit. 1) W. Wackernagel, *Das vierte Säcularfest der Schlacht bei S. Jacob a.d. Birs*, Basel 1844, S. 7–8. 2) *Festzeitung Eidg. Schützenfest Basel 1879.* 3) *Das Eidg. Turnfest in Basel, 17–20. Juli 1886.* 4) *Katalog der Basler Gewerbeausstellung 1901.* 5) *Schweiz* 1901, S. 353–373 u. Beilage. 5) *Schlussbericht der III. Basler Gewerbe-Ausstellung, 15.5.–16.10.1901.* 6) *SBZ* 38 (1901), S. 252–253. 7) Burckhardt 1901, S. 271–272. 8) Merian 1902, S. 142–143, 147–150. 9) *SB* 3 (1911), S. 368; 4 (1912), S. 52, 164. 10) R. Linder, E. Bercher, *Projekt eines Kunstmuseums auf der Schützenmatte in Basel*, Basel 1912. 11) *SB* 5 (1913), S. 163, 264, 327; 6 (1914), S. 179, 230–236, 308. 12) *BJb* 1913, S. 344–345; 1914, S. 428; 1915, S. 316–317; 1916, S. 321–322; 1918 S. 332. 13) *SBZ* 63 (1914), S. 299–306, 322–325. 14) *Schützenverein 1924*, S. 84, 86, nach S. 96). 15) Hagenbach 1939, Nr. 47. 16) Reinle 1962, S. 69. 17) Birkner 1975, S. 175, 176. 18) Meier 1979, S. 28–31, 58. 19) U. Jehle-Schulte Strathaus, *Das Zürcher Kunsthaus, ein Museumsbau von Karl Moser*, Basel 1982, S. 92–94, 139.

Schützenmattstrasse → *Vorstädte, Am Ring*
Innerer Teil (ehem. Fröschgasse) zwischen *Spalenvorstadt* und *Schützengraben* gepflästert 1839. Ausbau bis zum *Spalenring* 1862–1864. Teilw. Macadam-Belag 1888. SbA: L 98. Lit. 1) Schneider 1890, S. 7, 43–45, 94. 2) Kaufmann 1936, Nrn. 9, 10. 3) Hagenbach 1939, Abb. 59.
Nrn. 7–9 Mehrfam'reihen- und Geschäftshäuser. Ausf. Bm J. Würgler. Bb 1900, 1899. **Nrn. 49–55** Ein- und Mehrfam'reihenhäuser mit Vorgärten. A: Karl Moser. B: Bm R. (II.) Aichner. Detailreicher Spätjugendstil. Plastisch
285 empfundener Baukörper mit Erker und Schweifgiebel. Bb 1905, 1906. Lit. 1) *BJb* 1907, S. 264; 1908, S. 328. 2) Brönnimann 1973, S. 78, 88, 164. 3) Maurer 1980, S. 136–137. **Nrn. 26–28** Siehe *Schützengraben* Nrn. 27–49. **Nr. 56** Feuerschützenhaus. Erb. 1561–1564. Trinkhalle, Kegelbahn und Musikpavillon, erb. 1847–1848. Versch. Innenumbauten 1890–1906. Wettbewerb zum Gesamtumbau 1914. Rest., Anbauten und Gartenhalle 1915–1916. A: Widmer, Erlacher & Calini. Vgl. *Schützenmattpark*. Lit. 1) Schneider 1890, S. 102–105. 2) *Basel 1895*, S. 31. 3) *SB* 6 (1914), S. 284; 10 (1918), S. 97, 101–109. 4) *BJb* 1916, S. 312; 1917, S. 363. 5) *SBZ* 71 (1918), S. 211–212. 6) *BN* 10./11.9.1966. 7) Basel, Schützenhaus, *SKF* Nr. 61. 8) Maurer 1980, S. 133.

Schulgasse → *Kleinhüningen*
Nrn. 9–15 Mehrfam'reihenhäuser, erb. 1898. A und B: Bm Gebr. Buess. **Nr. 8** Mehrfam'haus, erb. 1903. A: Gebr. Buess. B: Metzgermeister Höfflin. Mitverwendung eines ehem. Eis-Kellers. **Nr. 12** Erstes Schulhaus, erw. 1842. A: Am. Merian (von Merian auch Neubauprojekt 1849). Einbau von Wohnungen 1921 und 1946. Vgl. *Bonergasse, Dorfstrasse* Nr. 51. Lit. 1) Merian 1902, S. 139, 165.

Schwanengasse
Siehe *Fischmarkt, Marktgasse.*

Schwarzwaldallee → *Hirzbrunnen*
Als Verkehrsader von 28 m Breite angelegt ab 1906. Bauvorschriften 1912 für die Parzellen gegenüber dem Bad. Bahnhof, um eine einheitl. Silhouette zu erreichen (Nrn. 171–235). Lit. 1) *BJb* 1907, S. 296; 1913, S. 329, 331; 1915, S. 318f. 2) *BAr* 21.1. und 19.2.1913.
Nrn. 23–57 Einfam'reihenhäuser, erb. 1918–1920. A: A. Eichin. **Nrn. 59–79** Erb. 1925–1928. A: E.A. Gutekunst. Ensemble mit den gegenüberliegenden Nrn. 22 und 44–62, erb. 1920–1928.
Brunnen 1855 (früher *Riehenstrasse* Nr. 180). Lit. 1) *BJb* 1920, S. 335. 2) Burger 1970, S. 145. **Nr. 171** Mehrfam'haus mit Restaurant Wiesental. A und B: Gebr. Stamm. Bb 1906. **Nrn. 173–179** Mehrfam'reihenhäuser mit Hotel Royal und Ladengeschäften. A und B: Gebr. Stamm. Bb 1919, 1913, 1912. **Nr. 183/** *Rosentalstrasse* Nrn. 71–189. Mehrfam'reihenhäuser mit Restaurant. A und B: Gebr. Stamm. Bb 1914, 1913.
Nr. 215 Werk Rosental der Chem. Fabrik Geigy (Ciba-Geigy AG). Fabrik für Holzextrakt und Anilinfarben, am *Riehenteich (Clarahofweg)*, erb. 1858. B: J.R. Geigy. Fusion 1864 mit der 1860 gegr. benachbarten Fabrik von J.J. Müller & Co. Verlegung ins Rosental und Erw. 1865, 1868–1869, 1874. Neue Hallen, Labor, Kamine von 30 und 35 m Höhe, 1881–1885. A: R. Tschaggeny, H. Day. Neue Dampfkessel 1887–1895. A: R. Tschaggeny und Masch'bau-Ges. Basel. Hallen um 1915 von E. Vischer und Söhnen (Lit. 2). Zweigwerk Schweizerhalle um 1915. Arbeiterwohnkolonie (Sandgrubenweg, Rosentalweg) erb. 1887–1888. Lit. 1) *DV*. 2) *HS* 13 (1918), S. 107–109. 3) His 1929, S. 153–166. 4) Mangold 1933, S. 86–87. 5) *SPWT* 2 (1955), S. 36, 39–40. 6) *CIBA 1959*, S. 85, 101.
Nr. 235 Mehrfam'reihenhaus mit Ladengesch. A: W. Lodewig. Bb 1913. **Nrn. 265–267** Mehrfam'reihenhäuser. A: Basler Bauges. (H. Bernoulli). Bb 1918. **Nr. 269** Mehrfam'reihenhaus mit Restaurant Transit. A: G. Doppler. B: Gebr. Dietrich. Bb 1907. Eckstellung durch geschweiften Giebel betont. **Nrn. 22, 44–62** Siehe Nrn. 59–79.
102 **Nr. 200** Badischer Bahnhof; Ersatz des
107 alten *(Messeplatz)*. Vorprojekte siehe *Bahnareal*. Bahnanlage begonnen 1906. A: Oberbaurat Adalbert Baumann, Leitung Bauinsp. Leiner. Aufnahmegebäude projektiert durch die Generaldir. der Grossherzogl. Bad. Bahn ab 1904; Entwurf von Oberbaurat Ziegler 1906. Wettbewerb für Fassadenentwürfe

1907, veranstaltet vom Basler Baudep. Projekte von E. Faesch, A. Romang, F. Stehlin, E. La Roche, A. und B. Stähelin, E. Vischer und Sohn sowie G. und J. Kelterborn, letztere prämiert. Auftrag aber an Karl Moser, damals hochbautechn. Referent beim Eisenbahnministerium in Karlsruhe, Projekte 1908–1910, Ausf. 1909–1913; Leitung Arch. Scherrer. Grossbrand des Rohbaues am 12.8.1911. Über dem Haupteingang die
64 Personifikationen der vier Elemente, im
288 Giebel Merkur-Relief, beides von O. Kiefer (Ettlingen). **Brunnen** im Gartenhof vor dem Fürstenbau von O. Kiefer, Ausf. von G. Schuhmacher (Haltingen).
48 **Brunnenanlage** vor dem Haupteingang
50 mit allegor. Darstellung der Flüsse Rhein und Wiese, 1914–1921 von C. Burckhardt (siehe Kap. 2.4). Langgestreckte Bautenfolge in hellgelbem
286 Keupersandstein, mit Uhrturm. Fünf-
287 schiffige Bahnsteighalle mit je 20 bzw. 24 Meter Stützenweite erb. 1912 von der Firma M.A.N. (abgebr. 1978–1972, Lit. 16). Ausbau der *Rosentalstrasse* zur Hauptzufahrt 1908, da eine auf die Hauptachse ausgerichtete neue Bahnhofstrasse das Fabrikgelände Geigy (Nr. 215) durchschnitten hätte. Lit. 1) *SBZ* 35 (1900), S. 152, 210; 36 (1900), S. 105–107; 62 (1913), S. 166; 64 (1914), S. 209, 215–218. 2) *STZ* 9 (1912), S. 529–532, 543–546; 10 (1913), S. 472–475, 489. 3) *SB* 6 (1914), S. 181–199, 201; 9 (1917), S. 76. 4) *Der Bad. Bahnhof in Basel,* Basel 1914 (reich illustr. Monographie). 5) Mathys 1949, S. 72. 6) *Basler Volkskalender* 1963, S. 33–56. 7) Suter-Heman 1968, S. 50–51. 8) *UKD* 23 (1972), S. 143–146. 9) Meier 1972, S. 279–280. 10) Brönnimann 1973, S. 128. 11) Birkner 1975, S. 143–144. 12) Brönnimann 1976, S. 501. 13) Stutz 1976, S. 79–82, 238–241. 14) Maurer 1980, S. 152–153. 15) *Der Bad. Bahnhof in Basel,* DB, Basel 1983. 16) *BAK* 1984, 12/1.

287

Schweizergasse → *Bachletten*
Vorw. Mehrfam'reihenhäuser mit Vorgärten. **Nrn. 5–13, 15–21** Siehe *Pfirtergasse.* **Nrn. 35–37** A und B: Bm U. Flury. Bb 1898. **Nrn. 43–51** A und B: Bm Gebr. J. und R. Meyer. Bb 1901. **Nr. 53** A: Bm J. und R. Meyer. Bb 1904.
Nrn. 8–12 und **14–24** Siehe *Pfirtergasse.* **Nr. 32–34** A und B: W. Schweizer. Bb 1927. **Nrn. 36–42** A: C. Dinser und H. Schatzmann. Bb 1902. **Nrn. 46–48/** *Therwilerstrasse* Nrn. 24–28. A: wohl A. Kiefer (vgl. Nrn. 62–64). Ausf. und B: Bm R. Walti. Bb 1903. **Nrn. 58–60** A und B: Bm F. Tscherter. Bb 1909, 1908. **Nrn. 62–64** A: A. Kiefer. B: Bm R. Walti. Bb 1902.

Schweizerplatz
Siehe *Sevogelplatz.*

Sempacherstrasse → *Gundeldingen*
Angelegt 1873. Erster Ansiedler war eine Baufirma mit Werkhof (Nr. 38) (vgl. auch *Dornacherstrasse*). Kanalisation 1891. Trottoirausbau, Zementierung und Asphaltierung 1895–1898. **Nr. 38** Werkgelände mit Holzschuppen, erb. 1877. B: Bm F. Iselin. Auf dem gleichen Areal Isolier-Masse-Fabrik mit Lokomobil, erb. 1884. B: A Geisen. Erw. mit Dampfapparat 1891. Ferner Küfer- und Küblerwerkstatt mit Gasmotor, erb. 1887. B: Sauerkrautfabrikant J. Lüchinger. Neubau: B: Milchgenossenschaft des Allg. Consumvereins Basel (ACV). A: R. Pfrunder. Bb 1908. Eisenbetonskelett-Bau. Statik: Ing. F. Pulfer. Abg. Lit. 1) *SB 1* (1909), S. 157. 2) *BJb* 1910, S. 295. **Nr. 60** Gundeldingerschule mit Turnhalle, erb. 1895–1897 A: H. Reese und V. Flück. Neurenaissance-Palast. Festsaal im 3. Geschoss. Lit. 1) Reese 1902, S. 15. **Nrn. 64–68** A: wohl O. Wenk. Ausf.: C. Dinser. Bauführung: O. Wenk. B: Schlossermeister Reinh. Brenneisen. Natursteinverkleidete Fassaden (genaue Detailpläne 1:50 erhalten). Bb 1914.

Sennheimerstrasse → *Gotthelf*
Zwischen *Gotthelfstrasse* und *Wieland-*

286

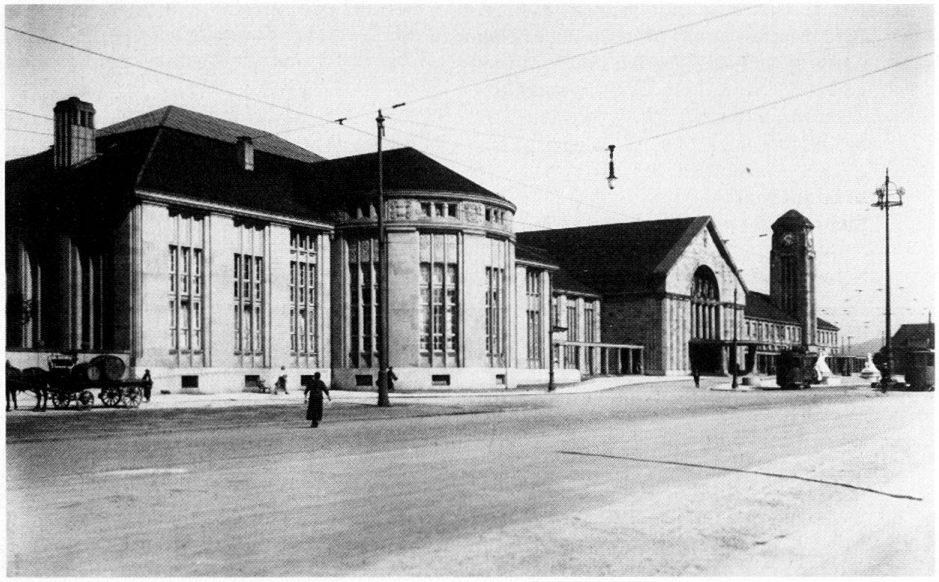

288

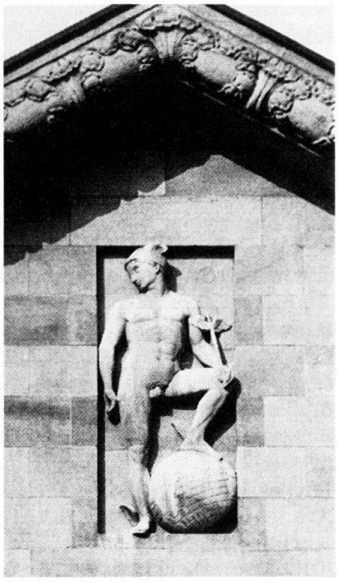

platz. Bau- und Strassenlinien 1881. Durchgehender Ausbau behindert durch Landabtretungsprozess, abgeschlossen erst 1899. Ein- und Mehrfam'reihenhäuser mit Vorgärten. SbA: L 35. Lit. 1) *BJb* 1899, S. 292.
Nrn. 11–13 Mehrfam'reihenhäuser. A und B: Bm J. Bischoff. Sichtbacksteinfassaden. Bb 1900. **Nrn. 15–17** Mehrfam'reihenhäuser. A und B: Bm J. Bischoff. Bb 1903. Nr. 15 mit Durchfahrt als Blickpunkt aus der *Sulzerstrasse* durch reich dekorierten Erker und Giebel markiert. **Nr. 19** A und B: Bm J. Bischoff. Bb 1907. **Nrn. 25–27** Mehrfam'reihenhäuser. A und B: Bm F. Albert. Jugendstildetails. Bb 1907. **Nrn. 41–43** Zweifam'reihenhäuser. A: Bm J. Heid. Bb 1893. **Nrn. 45–49** Zweifam'reihenhäuser. A und B: Bm Emil Rasser. Bb. 1893. **Nrn. 55–59** Einfam'reihenhäuser. A und B: Bm F. Albert und V. Albert. Bb 1911. **Nr. 61** Siehe *Gotthelfstrasse* Nrn. 32–38.
Nr. 12 Mehrfam'reihenhaus. A: Bm C. Fritz. B: Feuerschaubeamter F. Schäublin. Bb 1893. **Nr. 14** Erb. 1898–1899. A und B: Bm J. Bischoff. Sichtbacksteinfassaden. **Nrn. 16–18/** *Sulzerstrasse* Nrn. 24–26 Mehrfam'reihenhäuser mit Ladengesch. A und B: Bm J. Bischoff. Sichtbacksteinfassaden. Bb 1895. **Nrn. 20–22** Siehe *Herrengrabenweg* Nrn. 59–65. **Nr. 30** Siehe *Herrengrabenweg* Nrn. 66–70. **Nrn. 32–38** A: Bm Müller-Linder. Bb 1887.

Septerstrasse → *St. Johann*
Angelegt 1924. Einfam'reihenhäuser. **Nrn. 7–9** Erb. 1927. A: H. Baumann. **Nrn. 14–26** Erb. 1931–1932. A: Basler Bauges.

Sevogelplatz → *St. Alban*
Bis 1918 Schweizerplatz genannt. Geplant bereits 1859, entstanden zusammen mit der *Sevogelstrasse.* Droschkenhaltestelle asphaltiert 1907. Strassenstern mit übereck gestellten Platzwänden; markante Stellung der Häuser *Sevogelstrasse* Nr. 21 und *Hardstrasse* Nr. 36. Lit. 1) Brönnimann 1982, S. 14–15. **Brunnen,** nach preisgekröntem Wettbewerbsentwurf (30 Teilnehmer) von Vischer & Fueter erstellt 1884. Lit. 1) Brönnimann 1973, S. 65. **Nrn. 1–2**
289 Mehrfam'reihenhäuser. A: Vischer & Fueter. B: Basler Lebensvers'ges. Bb 1896. Reich dekoriertes symmetr. Ensemble. Lit. 1) Brönnimann 1973, S. 65.

Sevogelstrasse → *St. Alban*
Geplant 1859. Ausbau 1875, Trottoirs und Pflästerung 1885. Einfam'reihenhäuser mit Vorgärten. SbA: N 20.
Nr. 1 Erb. 1858. A: J.J. (II.) Stehlin. «Englisches Cottage». Abg. Lit. 1) Stehlin 1893, S.77. 2) Brönnimann 1982, S. 39. 3) *BZ-Magazin* 27.3.1982. 4) *BAK* 1982, 8/1. **Nr. 15** Einfam'haus. A: J.J. (II.) Stehlin. Bb 1858. Abg. **Nr. 21** Pfef-
290 fingerhof, erb. 1903. A: F. Stehlin. B: Bandfabrikant R. Vischer. Heute Bürohaus. Lit. 1) R. Vischer, *Pfeffingerhof zu Basel,* Basel 1918. 2) *HS* 3 (1908), S. 36. 3) Brönnimann, Stehlin, S. 36–37. 4) Brönnimann 1982, S. 96–97. **Nrn. 51–53**
291 Doppelhaus erb. 1896–1897. A: R. Linder und G.A. Visscher van Gaasbeek. B: Apotheker C.E. Markees (Nr. 51), R. Linder (Nr. 53). Nr. 51 aufgestockt 1900. Lit. 1) *BJb* 1912, S. 303. 2) Brönnimann 1973, S. 64. 3) Meier 1984, S. 253. **Nr. 55** A: R. Linder. B: Gymnasiallehrer H. Preiswerk. Bb 1.2.1893. **Nr. 57** A: E. La Roche und H. Pfaff. B: Dr. A. Volkland. Bb 1893. **Nrn. 59–61** Sevogelschulhaus, Primarschule mit Abwartwohnhaus, erb. 1883–1884. A: Vischer & Fueter. Sichtbacksteinfassaden, Erdgesch. aus rotem Sandstein. Zwei Treppenhäuser zur Trennung von Knaben und Mädchen. Abwarthaus aufgestockt und verputzt 1905. **Brunnen** mit Plastiken von N. Stöcklin und F. Wilde, Kunstkredit 1924. Lit. 1) Schimpf 1887, S. 17–19. 2) Reese 1902. 3) *BZ* 30.3.1984. **Nr. 69** Einfam'haus. A: R. Friedrich. B:
113 E. Sandreuter. Sgraffitti von dessen Bruder H. Sandreuter. Bb 1889. Lit. 1) Brönnimann 1973, S. 49. **Nr. 79** A: Vischer & Fueter. B: Dr. iur. E. Burckhardt. Sichtbacksteinfassaden mit Schweifgiebel. Bb 1893. **Nr. 81** A: Vischer & Fueter. B: Kfm R. Grossmann. Bb 1890.

Sierenzerstrasse → *Iselin*
Auf Betreiben des Bierbrauers L. Dietrich angelegt 1893–1894 mit Fahrbahn und Trottoirs, zwischen *Hegenheimerstrasse* und *Rufacherstrasse.* Vom Staat übernommen 1904. Von der Basler Bauges. bis zur Bündnerstrasse verlängert 1914. Vergebliches Ansuchen der Bewohner dieses Abschnitts 1919 um einen eigenen Strassennamen («Engadinerstrasse»). Verlängerung 1929 bis zur *Allschwilerstrasse* durch die Firma Höchli & Reusch. Im ersten Abschnitt vorw. Mehrfam'reihenhäuser mit Vorgärten. SbA: L 76.
Nr. 3/ *Hegenheimerstrasse* Nr. 71. Erb. 1909–1910. A: R. Leitner. **Nrn. 5–11** A: C. Dinser. Ausf.: Bm Preiswerk & Holzwarth. B: C. Fessler. Bb 1895. **Nrn. 13–15** A: Zm R. Schilling. Sichtbacksteinfassaden. Bb 1897. **Nr. 17** A und B: Bm Hägin. Bb 1897. **Nr. 19** Mit Bäckerei. A und B: Bm G. Gutekunst. Sichtbacksteinfassade. Bb 1898. **Nrn. 25–27** A: Bm J. Wanner und J. Schmidli. Bb 1899. **Nrn. 29–37** Einfam'reihenhäuser. A: F. Engler. Bb 1903. **Nrn. 43–45** Mit Ladengesch. A: J.U. Hammerer. B: F. Hegenheimer. Bb 1905. **Nrn. 47–63, 44–62** Einfam'reihenhäuser mit Vorgärten, erb. 1914–1915. A: Basler Bauges., Entwurf H. Bernoulli. Die beiden leicht
292 geschweiften Häuserzeilen bilden ein Quartier, das in gleicher Art 1922 an der

289

290

291

292

293

Bartenheimerstrasse fortgesetzt wurde. Lit. 1) *BJb* 1915, S. 318. **Nr. 10** A und B: Bm Böhmler und J. Meyer. Bb 1896. **Nr. 12** A: Bm Preiswerk & Cie. B: J.J. Gallmann. Bb 1895. **Nrn. 14–20** Mit Hintergebäuden. A und B: Bm A. Gutknecht. Bb 1896. **Nrn. 22–24** Mit Spengler- und Schreinerwerkstätten in den Hintergebäuden. A und B: Bm H. Schatzmann. Bb 1898. **Nr. 26** A: J.U. Hammerer. B: E. Schneebeli. Bb 1914. Hintergebäude mit Zimmerei und Pferdestallung, bereits 1899 bestehend. **Nr. 34** A und B: J. Denz. Bb 1907. Bemerkung im Baubegehren: «Die Facade ist vom Abbruch in der *Freien Strasse* und soll wieder in gleicher Weise verwendet werden, ohne Erdgeschoss». Im Erdgesch. Büro mit Schaufenster. **Nr. 36** A und B: Bm Gebr. J. und R. Meyer. Bb 1898. **Nr. 40** Mit Ladengesch., Stallung und Remise. Erb. um 1895. A: Bm T. Meury. B: O. Künzli. **Nr. 42** Siehe *Rufacherstrasse* Nrn. 66–74. **Nrn. 44–62** Siehe Nrn. 47–63.

Socinstrasse → *Am Ring*
Urspr. innerer Teil der *Allschwilerstrasse;* 1901 Umbenennung nach August Socin (vgl. Nr. 13). Zwischen *Spalenring* und *Missionsstrasse* Chaussierung und Pflästerung 1861, Trottoirs bis zur Eulerstrasse 1875; weiterer Ausbau 1884.
Nrn. 1–5 Mehrfam'reihenhäuser. A: G. Stächelin. Bb 1895. Sichtbacksteinfassaden. **Nr. 7** Erb. um 1850. Hofseitiger Anbau 1859–1860. A: Schreinermeister Abr. Fiechter. B: K. Fischer. **Nrn. 9–13** Mehrfam'reihenhäuser, erb. 1860–1861. A und B: Schreinermeister Abr. Fiechter. Nr. 13 erworben von Prof. August Socin (1837–1899), welcher hier mit Prof. Albrecht Burckhardt (1853–1921) eine chirurgische Privatklinik samt orthopäd. Institut einrichtete. Erw. 1894: A: G. Stehelin. Hinter den Hofbauten engl. Park. Abg. **Nrn. 15–23** Einfam'reihenhäuser, erb. 1871–1872. A und B: Bm J. Stamm. **Nr. 25** Einfam'reihenhaus, erb. 1860. B: B. Schaub. Aufgest. 1896. A: Bm J. Löhrer. **Nr. 27** Einfam'haus. A: Bm J. Müller. B: Joh. Walz. Bb 1860. Weitg. umgeb. und aufgest. A: Bm J. Schwarz. Bb 1909. **Nr. 29** Erb. 1861. B: Kunstmaler R. Huber. **Nr. 31** Erb. 1861. A und B: Bm K. Schmieder. **Nrn. 35, 37** Zwei mit Einfahrt verbundene gleichartige Wohnhäuser, erb. 1872. B: L. Dreyfuss. Hofseitige Erw. 1898. A: G. Stehelin. B: E. Dreyfuss. Lit. 1) Suter-Heman 1970, S. 26–27. 2) Brönnimann 1973, S. 86. **Nr. 43** Einfam'haus. A: E. Götz. B: H. Strübin. Bb 1888. **Nrn. 45–47** Einfam'reihenhäuser. A: G. Stehelin. Bb 1890. **Nr. 51** Kinderkrippe St. Leonhard. A: G. Stehelin. Bb 1889. **Nr. 55** Privatspital Zum Sonnenrain. A: Suter & Burckhardt. B: Dr. Hagenbach, Labhardt, Meyer und Suter. Bb 1912. Lit. 1) *BJb* 1914, S. 398. **Nr. 57** Wohnhaus Zur Föhre. A: Suter & Burckhardt. B: Dr. med. C.F. Meyer. Bb 1912. Heute Schweiz. Tropeninstitut. Lit. 1) *BJb* 1914, S. 398–399. **Nr. 77** Einfam'reihenhaus. A: Bm J.J. Gutekunst. Bb 1890. **Nr. 81** Einfam'haus. A und B: Bm J.J. Gutekunst. Bb 1890. Erker 1919. A: K.A. Burckhardt.
Nr. 6 Einfam'reihenhaus, erb. 1865. A und B: O. Hindermann. **Nr. 8** Einfam'haus, erb. 1870. B: G. Senn. Um- und Erw'bau. A: E. Pfrunder. B: Ing. G. Meidinger. Bb 1913. Vgl. *Maiengasse* Nr. 12. Lit. 1) *BJb* 1915, S. 318. **Nr. 14** Einfam'haus, erb. 1870. Weitg. Umbau. A: Pfrunder. Bb 1909. **Nr. 16** Einfam'haus, angebaut 1871. A: P. Reber. B: Bandfabrikant G. Senn. Verandaanbau 1873 und 1899, Umbauten 1882. Lit. 1) *NZ* 11.4.1974. 2) *BAK* 1982, 2/2. **Nr. 22** Einfam'haus. A: G. Kelterborn. B: L. Lieb. Bb 1874. **Nr. 24** Einfam'reihenhaus, erb. um 1870. Gartenseitig erweitert 1897. A: G. Stehelin. Eisenpavillon 1898 von der Schlosserei Vohland und Bär. **Nr. 30** Einfam'haus. A: Bm J.J. Gutekunst. B: Bastady. Bb 1872. Flügelbauten und Aufst. 1932. A: W. Singer. **Brunnen** siehe *Eulerstrasse.* **Nr. 32** Einfam'haus, erb. 1866. A: A. Dufai. Wirtschaftsgebäude mit Taubenhaus. A: C. Giek (Lörrach). Bb 1872. In der Folge erworben vom Fabrikanten A. Engel aus Mülhausen. Neue Einfriedung. A: L. Merian. Bb 1875. Stallanbau 1880. A: A. Hänsler (Mülhausen). Lit. 1) Brönnimann 1973, S. 86. 2) *BN* 13.3.1976. 3) Brönnimann 1982, S. 64. **Nr. 54** Einfam'reihenhaus. A: R. Linder. B: B. Kollin. Bb 1888. **Nrn. 56–60** Einfam'reihenhäuser. A und B: Bm J. Stamm. Bb 1888.

Solitude
Siehe *Grenzacherstrasse* Nr. 206.

Solitude-Promenade
Siehe *Schaffhauserrheinweg.*

Solothurnerstrasse → *Gundeldingen*
Angelegt 1873. Bis 1879 Äussere Heumattstrasse genannt, da sie ungefähr den Verlauf der alten Flurstrasse übernahm, deren erstes Teilstück *(Heumattstrasse)* noch besteht. Strassenbelag mit Walzasphalt 1915 (die Anwohner hatten sich nach den schlechten Erfahrungen an der *Dornacherstrasse* gegen Pflästerung ausgesprochen). Ein- und Mehrfam'reihenhäuser mit Vorgärten.
Nr. 11 Mehrfam'reihenhaus mit Restaurant Fédéral, erb. um 1880, erw. 1899. **Nrn. 17–23** Mehrfam'reihenhäuser mit Ladengesch. A: R. Saur. Bb 1893. Symmetrisches Ensemble, Mitteltrakte erhöht. Sichtbacksteinfassaden. Nr. 17 mit Jugendstilmalereien im Hausgang. **Nrn. 25–31** Einfam'reihenhäuser, erb. 1877. B: J. Kaltenmeyer. Rest eines grösseren Ensembles. **Nrn. 35–37** Mehrfam'reihenhäuser, erb. 1880. A: L.

Foerster. **Nr. 39** A: Bm Knüpfer. B: L.E. Trommer. Bb 1876. **Nrn. 47–57** Einfam'reihenhäuser. B: Weinhändler J. Z'Berg. Bb 1874. Lit. 1) *B St* 1967, S. 82. **Nr. 93** Wohnh. Sichtbacksteinfassade. A: D. Kessler. B: Bm J. Schmidlin. Bb 1894.
Nr. 22 Einfam'haus mit Magazin. A: Preiswerk & Cie. B: Weinhandlung Wildberger & Cie. Bb 1897. **Nrn. 78–84** Mehrfam'reihenhäuser. A: D. Kessler. B: Bm J. Schmidlin. Sichtbacksteinfassaden. Bb 1894. **Nrn. 86–96/** *Gundeldingerstrasse* Nrn. 147–153. Mehrfam'reihenhäuser, erb. 1922. A: Widmer, Erlacher & Calini.

Sommergasse → *St. Johann.*
Zusammen mit der *Wintergasse* angelegt 1894 auf dem grossen Areal der Holzhandlung Wächter-Bohrer. Ein- und Mehrfam'reihenhäuser mit Vorgärten. Die Strasse wurde auch von bekannten Arch. bewohnt, so um 1915 von Emil Grether (Nr. 7), Rudolf Sandreuter (Nr. 13, abg.), Theodor Hünerwadel (Nr. 25, abg.), Rudolf Plattner (Nr. 31) und Emil Faesch (Nr. 26). Lit. 1) Vögelin 1968, S. 30.
Nrn. 7–9 Einfam'häuser. A: W. Fichter und R. Sandreuter. B: Bm S. Waechter. Bb 1897. **Nr. 11** Einfam'haus. A: Preiswerk & Cie. B: S. Wächter. Sichtbacksteinfassaden. Bb 1895. **Nrn. 15–17** Mehrfam'reihenhäuser. A und B: Bm J.F. Holzwarth & Cie. Sichtbacksteinfassaden. Bb 1897. **Nrn. 19–21** Einfam'reihenhäuser. A und B: Bm F. Engler und Buess. Bb 1897. **Nrn. 27–33** Einfam'reihenhäuser. A und B: F. Engler. Bb 1902. **Nrn. 35–41** Mehrfam'reihenhäuser. A: D. Kessler und Bm A. Chini. B: Stukkateur Hermann Kromer. Bb 1912. **Nrn. 45–47** Siehe *Kannenfeldstrasse* Nr. 54.
Nr. 12 Mehrfam'reihenhaus, erb. 1927. A: A. Gürtler. **Nrn. 14–16** Mehrfam'reihenhäuser. A und B: Bm F. Albert. Bb 1896. **Nrn. 18–20** Einfam'reihenhäuser, erb. 1895–1896. A: Bm J.F. Holzwarth. Sichtbacksteinfassaden. **Nr. 22** Einfam'reihenhaus. A: E. Faesch und F. Werz. B: P. Schaub. Bb 1896. **Nrn. 24–26** Einfam'reihenhäuser. A: E. Faesch (Nr. 26 dessen eigenes Wohnhaus.). Bb 1896. **Nr. 28** Einfam'reihenhaus. A: La Roche & Stähelin. Bb 1896. **Nr. 30** Mehrfam'reihenhaus. A und B: Bm M. Braun. Bb 1898. Fassadenmedaillons (ähnlich wie an den Häusern *Ryffstrasse* Nr. 19 und *Vogesenstrasse* Nr. 108). **Nrn. 32–46** Einfam'reihenhäu-
293 ser. A: E. Faesch. Bb 1896. **Nr. 48/** *Wintergasse* Nr. 9. Einfam'reihenhaus. A: Preiswerk & Cie. Bb 1902.

Sonnenweg → *St. Alban*
Anlage 1899. Übernommen durch den Staat 1912. Vorw. Einfam'reihenhäuser mit Vorgärten.
Nrn. 11–17 A: Preiswerk & Cie. Bb 1900. **Nrn. 19–25** A und B: Bm Straub & Büchler. Bb 1901. **Nrn. 2–4** A: L. Friedrich. Bb 1900. **Nrn. 6–16** A: La Roche & Stähelin. Bb 1900, 1898. **Nr. 18** Mehrfam'reihenhaus. A: J. Stamm. Sichtbacksteinfassade. Bb 1899. **Nrn. 20–26/** *St. Alban-Ring* Nr. 194. Einfam'reihenhäuser. A: H.R. Stamm. B: Gärtnermeister R. Oser. Bb 1911. Reiche Stuckdekorationen. Gartenanlage mit Pavillons. Nr. 194 mit Garage.

Spalenberg → *Grossbasel*
Abbruch des Spalen-Schwibbogens (Lit. 1, 4) und Strassenverbreiterung 1837. Lit. 1) Schneider 1890, S. 93, 96. 2) Blum-Nüesch 1913, S. 92. 3) *Njbl. GGG* 103 (1925), S. 58. 4) Lendorff 1956, S. 31. 5) Maurer 1980, S. 87. **Nrn. 63–65** Erb. 1839. **Nischenbrunnen** mit Kolonnade. Ausmalung von N. Donzé 1919. Lit. 1) *NZ* 1.1.1921. 2) Burger 1970, S. 52, 152–153. **Nr. 22** Sgraffito 1914 von B. Mangold für Kolonialwarenhändler E. Fischer. Lit. 1) Meier 1984, S. 258–259.

Spalenring → *Am Ring*
Angelegt 1901–1904 samt Tramlinie (vgl. *Viaduktstrasse*). (Im Abschnitt zwischen *Weiherweg* und *Hegenheimerstrasse* verlief parallel zu den Geleisen der Elsässerlinie der Müllerweg: Bau- und Strassenlinien 1877; Ersatz der Böschung zwischen Müllerweg und Spalenring durch Stützmauer 1932 für einen Radweg. Vgl. Nrn. 56–62, 132–146.) Meist Mehrfam'reihenhäuser mit Vorgärten. SbA: K 30. Lit. 1) *BAr* 13.5.1903.
Nr. 63 A: R. Leitner. B: O. Seiler. Bb 1905. Lit. 1) Birkner 1978, S. 471. **Nr. 65** Erb. 1928. A und B: Bm E. Schlachter. **Nrn. 67–69** A und B: Bm F. Tscherter. Bb 1905. **Nr. 71** A: Bm A. Eichin. B: H. Bauer. Originelle Vorgartengitter. Bb 1910. Lit. 1) Brönnimann 1982, S. 107. **Nr. 73** A: C. Broggi. Bb 1912. **Nr. 75** A: Bm F. Tronconi. Bb 1906 (vgl. *Delsbergerallee* Nr. 37). **Nrn. 77–83** A: R. Leitner. Bb 1908, 1906. **Nr. 85** A: Wohl R. Leitner. Ausf. Bm C. Fritz. B: S. Höfle. Bb 1903. Garten- und Haustüre mit reicher Jugendstil-Schmiedeeisenarbeit. **Nr. 103** Erb. 1906–1907. A: R. Leitner. Bb 1906. **Nr. 117** Herrschaftl. Wohnhaus, erb. 1906. A: R. Leitner. Veranda mit Jugendstilscheiben. Lit. 1) *NZ* 18.5.1974. **Nr. 133** Brausebad, erb. 1900. A: T. Hünerwadel. Abg. Lit. 1) Birkner 1978, S. 466, 468. **Nr. 137** Einfam'haus. A und B: Bm A. Eichin. Bb 1911. Weitg. umgeb. und aufgest. **Nr. 147** Wohnhaus mit Büro. A: G. Stehelin. Bb 1904.
Nrn. 16–20 Erb. 1903. A: Wohl A. Gfel-
294 ler. Ausf. und B: Bm S. und R. Walti. Lit. 1) *BJb* 1904, S. 321. 2) Brönnimann 1973, S. 93. 3) *NZ* 20.10.1973. **Nrn. 40–48/** *Schlettstadterstrasse* Nrn. 4–6. Einfam'reihenhäuser, erb. 1904–1912. A: Preiswerk & Cie. Neugot. Interieur in Nr. 40. Bb 1910, 1912. Lit. 1) *BJb* 1905, S. 265. **Nrn. 56–62** Zweigesch. Reihenhäuser am ehem. Müllerweg, erb. 1876 (Nr. 56). A und B: Bm U.J. Bader. Übrige Nrn. wohl gleichzeitig. **Nrn. 132–146** Reihenwohnhäuser am ehem. Müllerweg. Bb 1877 (Nr. 146). **Nrn. 148–150** Einfam'reihenhäuser mit Arztpraxis im Erdgeschoss, erb. 1909–1910. A: R. Linder. B: Dr. med. Handschin. Markante
295 Eckstellung zur *Thannerstrasse*. Abg. 1980. Lit. 1) *SB* 4 (1912), S. 56, 61, 62, 65. 2) *BAK* 1981, 3/2.

294

295

Spalentorweg → *Am Ring*
Anlage um 1850, Korrektion 1862–1864, Trottoirs 1879. Ausbau bis zur *Austrasse* 1884–1885. Vorw. Ein- und Zweifam'reihenhäuser. Einheitl. spätklassiz. Strassenbild teilw. erhalten. SbA: L 20.
Nr. 9 Erb. um 1875. **Nr. 15** Erb. 1863. B: R. Kissling und Bauunternehmer A. Schmid. **Nrn. 19–31** Erb. 1862–1865. Nr. 23 mit Zimmerei. Nr. 27 erworben 1912 vom Lithographen H. Wiemken. Jugendhaus des Malers W.K. Wiemken. Fassadendekor. um 1915. **Nrn. 39–45** A: A. Bode. B: J. Fehr und A. Bode. Bb 1878. **Nrn. 47–53** A und B: Bm R. Tschaggeny. Bb 1887. Sichtbacksteinfassaden. Attikageschoss mit Keramikverkleidung. **Nrn. 55–57/** *Austrasse* Nr. 90. A und B: Bm R. Tschaggeny. Bb 1889. Sichtbacksteinfassaden.
Nrn. 6–16 Mehrfam'reihenhäuser mit Vorgärten. Nr. 12 erb. 1859. B: J.F. Rosenmund und A. Schmid. Atelieranbau 1872. B: Photographen Attila und Adam Varady. Nr. 14, erb. 1860–1861. B: J. Kling. Nr. 16, erb. 1860–1861. A: D. Burckhardt? **Nrn. 22–32** A: wohl M. Oswald. B: Bm C. Schneider. Bb 1863, 1865. Lit. 1) Birkner 1981, 159, S. 32–33.
Nrn. 34–36, Erb. 1861. B: H. Herrmann, P. Brenner. 1870 Gartenkabinett bei Nr. 36. **Nrn. 54–56** A: R. (II.) Aichner. Sichtbacksteinfassade. Bb 1896, 1894. **Nr. 62** R. (II.) Aichner. B: Kfm C. Murbach. Bb 1897. Sichtbacksteinfassaden; Eisen-Glas-Veranda.

31 **Spalenvorstadt** → *Vorstädte*
27 **Spalentor,** 14. Jh. Freilegung 1866. Rest.
31 1837, ab 1867, 1893 (mit Kopie der Skulpturen durch J. Hym). Lit. 1) Reese 1881, S. 14. 2) Schneider 1890, S. 94, 95. 3) Merian 1902, S. 91. 4) *Kdm BS* I (1932), S. 244ff. 5) Kaufmann 1936, Nrn. 11–16. 6) Hagenbach 1939, Abb. 43. 7) Lendorff 1956, S. 50. 8) *BZ* 11.8.1977. 9) Maurer 1980, S. 113–116.
Nr. 3 Mehrfam'reihenhaus mit Ladengeschäften. A und B: F. Albert. Bb 1899. **Nr. 13** Haus der Vorstadtgesellschaft Zur Krähe, erb. 1816. Fassadenmalereien von M. Neustück. Lit. 1) Eppens 1938, S. 206–207. 2) Eppens 1964, S. 202. **Nr. 41** Wohnh., erb. 1848. A: C. Riggenbach. Lit. 1) Bucher 1985, Nr. 34. **Nr. 2** Siehe *Petersgraben* Nr. 52. **Nr. 6** Zum Erker, 16. Jh. Neugot. Fassadenumbau um 1850.

Speiserstrasse → *St. Alban*
Angelegt 1913; Bebauung nach 1920.
Nrn. 95–103 Einfam'reihenhäuser, erb. 1928–1929. A: H. Bitterli. Neubarocktraditionalistisch. **Nrn. 98–100** Haus für alleinstehende Frauen Zum Neuen Singer, erb. 1929. A: P. Artaria und H. Schmidt. Wegweisendes Beispiel des Neuen Bauens. Lit. 1) Bill 1949, III. 2) Schmidt 1965, S. 78–79. 3) Maurer 1980, S. 128.

296

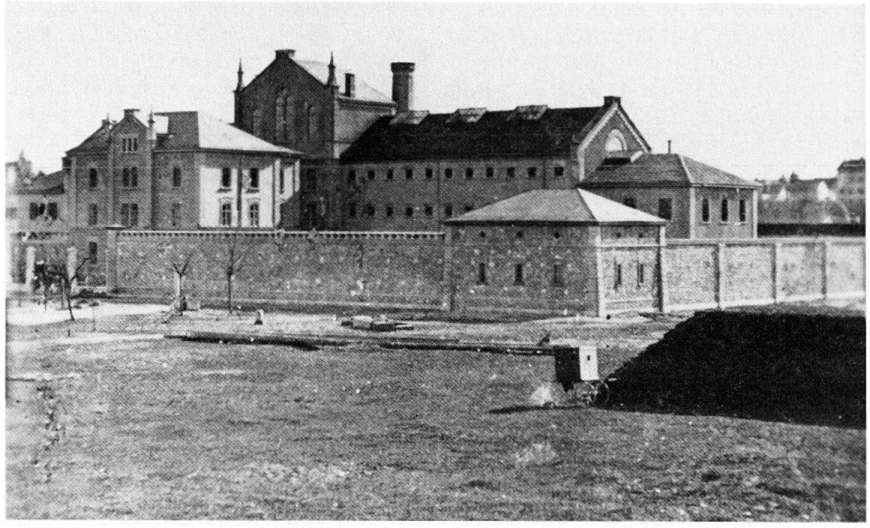

Sperrstrasse → *Clara*
Teilstück zwischen *Klybeckstrasse* und *Hammerstrasse* um 1850 Fabrikstrasse genannt. Um 1875 mit meist zweigesch. Reihenhäusern bebaut, welche um 1900 fast durchwegs drei- und viergeschoss. Mehrfam'reihenhäusern weichen mussten. Lit. 1) *BJb* 1910, S. 234.
Nrn. 3–7/ *Klybeckstrasse* Nr. 34/ *Claragraben* Nr. 131. A und B: Bm J.J. Gutekunst. Gemeinsame Waschhäuser im Hof. Bb 1879, 1880, 1882, 1886. **Nr. 33** Mit Restaurant (heute Rallye-Bar). Erb. 1860. Erw. 1896. A und B: Bm N. Dörflinger. **Nrn. 83–85, 99–101** A: Bm M. Frey. Bb 1872. **Nrn. 103–109** A und B: Bm J. Zehnder. Bb 1894, 1892.
Nrn. 8–12/ *Claragraben* Nr. 125. Mit Remise im Hofraum. A: Bm H. Tamm. B: F.W. Meyer. Bb 1887, 1888. **Nr. 46** Siehe *Klingentalstrasse* Nr. 25. **Nr. 80/** *Hammerstrasse* Nr. 106. A: G. Doppler. B: K. Oechslin. Bb 1905. **Nrn. 82–98** A und B: Bm A. Eichin. Bb 1909, 1908, 1907. **Nrn. 100–102** Abg. Lit. 1) *BAK* 1979, 9/2. **Nrn. 104–108** A: Bm H. Thommen. Bb 1909. **Nr. 110/** *Riehenring* Nr. 109. A und B: Bm J. Zehnder. Bb 1878. Eckhaus zum Hotel umgebaut 1899–1900.

Spiegelgasse → *Grossbasel*
Korrekturen 1888–1889 (Anlage der *Marktgasse*), 1905–1909 (Bau der Häuser *Marktgasse* Nrn. 4–6 und Nr. 8, Börse) mit Begradigung bis zum *Fischmarkt*. Lit. 1) *Kdm BS* I (1932), S. 304. 2) *BAK* 1977, 2/2. **Nrn. 6–12** Spiegelhof. Polizeiverw'gebäude und Öffentl. Krankenkasse, erb. 1938–1939. A: H. Von der Mühll und P. Oberrauch. Galt als einer der brutalsten Eingriffe in die Basler Altstadt. Lit. 1) *SBZ* 115 (1940), S. 143–148. 2) *BN* 9.1.1942.

Spitalgässlein
Siehe *Barfüssergasse.*

Spitalstrasse → *Vorstädte, Am Ring*
Ehem. Lottergasse Als Zufahrt zu Nr. 41 (Strafanstalt) angelegt 1865. Bis *St. Johanns-Ring* verlängert in den 1880er Jahren. **Bunge-Brunnen** zu Ehren des Physiologen G. von Bunge, errichtet 1914 am Südende des *Steinengrabens,* hierher versetzt 1978. Entwurf H. Bernoulli, Relief von Georg Römer (München) (Lit. 2). Lit. 1) Vögelin 1968, S. 26 2) Wanner 1975, S. 87–90.
189 **Ehem. Predigerkloster** und -kirche, 13. Jh. Friedhofmauer mit Totentanzzyklus 15. Jh. abg. 1805, Kirche, 13. Jh. Ren. 1827–1829. Umbauproj. des Chors in eine Kapelle, 1846 v. C. Riggenbach. Umbau und Rest. 1876–1877 von G. Kelterborn für die Christkath. Gemeinde; weitere Ren. 1888, 1895–1899 (Heizkeller im Chor), 1906, 1918. Glasgem. von B. Mangold 1907 (Petrus, Tod der Jungfrau). Ren. 1948–1954, 1975–1978. Ehem. Klostergebäude abg. um 1857, 1865. Lit. 1) Reese 1881, S. 30–31. 2) Schneider 1890, S. 39, 40, 42. 3) Merian 1902, S. 160, 186, 192. 4) Burckhardt 1903, S. 236. 5) Hess 1939, S. 4. 6) *Kdm BS* VI (1966), S. 202ff. 7) *UKD* 30 (1979), S. 289–309. 8) Bucher 1985, Nr. 30. 9) Basel, Predigerkirche, *SKF* Nr. 243. **Nr. 1** Ehem. Predigerwohng. Umbau 1854. A: C. Riggenbach. Abg. 1970. Lit. 1) Bucher 1985, Nr. 57.
Nr. 41 Ehem. franz. Bahnhof. *Vgl. Bahnareal.* Proj. 1840 von Ing. Eugène Flachat, 1842–1843 von den Ing. Bazaine, Chaperon, Camille Polenceau. Linieneröffnung St-Louis–Basel am 15.6.1844, mit prov. Stationsgebäude von Ing. C. Polenceau vor dem Wasenbollwerk (abgebrannt 1845). Bahnhof
4 erb. 1844–1846. A: Jean-Bapt. Schacre
31 (Mülhausen), Bauleitung M. Oswald
57 und M. Berri. Eisenbahntor von M.
4 Berri, mit Kriegerfigur von A. Landere.
31 «Unechte» Kopfstation nach Vorbild von Mülhausen 1841. Nach Eröffnung des Centralbahnhofes (*Centralbahnstrasse* Nr. 10) 1860 Versteigerung der Gebäude. Lit. 1) Sattler 1875, 1-II-8. 2) Schneider 1890, S. 21, 22, 24. 3)

Burckhardt 1901, S. 270–271. 4) Merian 1902, S. 143. 5) Lendorff 1956, S. 46, 47. 6) Germann 1967, Nrn. 44, 46. 7) Meier 1968, S. 142–144. 8) Germann 1969, Nrn. 40, 44. 9) Stutz 1976, S. 109, 119–122. 10) Germann 1977, S. 138–139. 11) Meles 1984, S. 25. 12) Meles 1985, S. 3–5.

296 Auf diesem Areal **Strafanstalt**, erb. 1864. A: Rob. Moser (Baden) und M. Oswald. Hauptbau mit drei Zellenflügeln. In der Mitte Anstaltskirche. Innenumbau 1952. Verw. geb. mit Vorhof gegen die Strasse. Lit. 1) Reese 1881, S. 18. 2) Merian 1902, S. 145. 3) Kaufmann 1936, Nr. 18. 4) *BN* 29.10.1964. 5) Brönnimann 1973, S. 124. **Nr. 51** Chem. Laboratorium der Univ., erb. 1908–1909. A: T. Hünerwadel. Lit. 1) *BJb* 1910, S. 298. 2) *SB* 2 (1910), S. 186.

Nr. 2 Zwei Magazine, erb. 1851–1852. A: C. Riggenbach. Abg. 1939. Lit. 1) Bucher 1985, Nr. 48. **Nr. 12** Seidenbandfabrik und Magazin. A: G. und J. Kelterborn. B: Burckhardt & Senn. Bb 1895. **Nr. 18** Seidenbandfabrik. A: R. Linder. B: Dietschy & Cie. Bb 1897. Innenumbau 1931. A: H. Bernoulli, A. Künzel. **Nr. 32** Magazin, erb. um 1870. B: G. Genzenbach, Tabakwaren. Umbau 1893–1894. A: Vischer & Fueter. Umbau zum Wohnh. und Aufst. 1931. A: H. Riva. **Nr. 38** Siehe *Schanzenstrasse* Nrn. 20, 22. **Nr. 42** Mehrfam'reihenhaus, erb. um 1860. Weitg. Umbau und Aufst. 1907.

Sporengasse → *Grossbasel*
Korrektion in den 1820er Jahren; Aufhebung bei der Anlage der *Marktgasse* 1888–1889. Lit. 1) Reese 1881, S. 34. 2) Burckhardt 1901, S. 261. 3) Merian 1902, S. 313. **Nr. 16** Wohnh. Zum Mittleren Pfauen, erb. 1844–1845. A: M. Berri. B: J.J. Imhof. Abg. Lit. 1) Germann 1969, Nr. 45.

Stadthausgasse → *Grossbasel*
Bis 1888 mit *Birsigbrücke* zwischen *Sporengasse* und *Fischmarkt* verlaufend. Korrektion 1915 beim Bau von Nr. 10. Brunnen 1929 an die *Lehenmattstrasse* versetzt. Lit. 1) Burckhardt 1925, S. 79–90. 2) Kaufmann 1936, Nr. 61.

Nr. 13 Posthaus und Sitz des Kaufm. Direktoriums, erb. 1771–1775. A: S. Werenfels. 1803 an die Stadt; 1806–1812 Sitzungsort der Eidg. Tagsatzung. Seit
31 1853 Sitz der Bürgergemeinde, Umbau um 1860 (Sitzungssäle für den engern und weitern Bürgerrat, im Erdgesch. Bürgerratskanzlei). **Postremise** (*Schneidergasse* Nr. 2), erb. 1842. A: A. Merian; erw. 1848. Umbau zum Telegraphenbüro 1853. Klassiz. Eckpavillon mit grossen Rundbögen. Renov. 1983. Lit. 1) Reese 1881, S. 10. 2) *Basel 1895*, S. 6. 3) Merian 1902, S. 139, 164. 4) Burckhardt 1903, S. 216. 5) Blum-Nüesch 1913, S. 99. 6) Eppens 1938, S. 196–197. 7) Carl 1963, S. 46. 8) *Njbl. GGG* 1972. 9) Germann 1977, S. 138–139. 10) Maurer 1980, S. 64–65. **Nr. 10** Siehe *Marktplatz* Nr. 34. **Nr. 16** Siehe *Marktgasse* Nr. 18.

Starenstrasse → *Bruderholz*
Angelegt 1911. Einfam'häuser. **Nrn. 33–35** Doppelhaus, erb. 1924–1925. A: H.R. Steuer. **Nrn. 4–12** Erb. 1924. A: W. Kreméres.

Steinenbachgässlein → *Vorstädte*
Unterstation des EW Basel, erb. 1898–1899. A: R. Linder. Abg. Lit. 1) *Ratschlag betreffend Erstellung einer elektr. Kraftstation und eines Stadtleitungsnetzes*, dem Gr. Rat vorgelegt den 9.6.1898, Basel 1898, S. 17, 23–24. 2) *BA* 1899/1900, S. 9–10. 3) *EW 1949*, vor S. 25.

Steinenberg → *Grossbasel, Vorstädte*
176 Ehem. Teilstück des inneren Befestigungsrings. Abbruch des Eselturms und
297 des Wasserturms 1821. Im 19. Jh. «Kul-
300 turzentrum» (siehe Nrn. 7–13, 14). Lit. 1) Schneider 1890, S. 47, 51, 60, 64, 87. 2) *Schweiz* 5 (1901), S. 444. 3) Blum-Nüesch 1913, S. 24–25. 4) *Kdm BS* I (1932), S. 163, 174–177, 301, 305–306. 5) Kaufmann 1936, Nrn. 35, 42. 6) Burckhardt 1946, S. 174.

Nrn. 1–3 Sitz des Comptoir d'Escompte de Genève (jetzt Sparkasse). A: Widmer, Erlacher & Calini. Bb 1918. Am Vorgängerbau (Schöner-Haus) Wandbild Madonna nach Holbein, 1888. Lit. 1) *BVb* 24.8.1888. 2) Schneider 1890, S. 112–113. 3) *BJb* 1920, S. 333; 1921, S. 234. **Nr. 5** Erb. um 1839. A: C. Riggenbach. Umbau mit Ladengesch. 1914. A: A. Bernoulli. Lit. 1) Bucher 1985, Nr. 4.

Nrn. 7–13/Klostergasse/*Theaterstrasse* Nrn. 1–5. Ehem. Kloster St. Maria-Magdalena an den Steinen; letzte Teile abg. 1874. Quartierprojekt 1841–1843 von M. Berri. **Kunsthalle** (Nr. 7) Wett-
297 bewerbsprojekt von J.J. (II.) Stehlin
300 ausgef. 1870–1872. Im 1. Stock Ausstellungssäle, Maleratelier und Bibliothek. Im 2. Stock grosser Oberlicht-Ausstellungssaal und Aktsaal. An der Hoffassade sechs Tür- und Fensterscheitelstei-
24 ne mit Masken, 1871 von A. Böcklin, Ausf. teilw. von Emil Meyer. Sgraffitofries nach Entwurf von A. Böcklin. An den Risaliten der Strassenfassade zwei
51 Reliefs von C.F. Iguel (Genf) (Die Ar-
52 chitektur, Vater Rhein). Im Restaurant Wandbild Wein, Weib und Gesang, 1875 von K. Brünner. Im Treppenhaus Fresko Das Erwachen der Kunst (Die Renaissance), 1877 von E. Stückelberg; ferner Wandbild Kunst und Kritik, 1899 von E. Schill. Verbindungstrakt
297 mit zwei Ateliers sowie **Skulpturenhalle**
301 erb. 1886–1887. A: J.J. (II.) Stehlin. Renov. 1910–1911. Lit. 1) *Eisenbahn* 4 (1876), S. 256–257. 2) Schneider 1890, S. 47, 48, 51, 53–55. 3) Stehlin 1893, S. 13–21. 4) *Basel 1895*, S. 53. 5) *BJb* 1899, S. 308. 6) Merian 1902, S. 189, 192. 7) Kaufmann 1936, Nrn. 36, 37, 39. 8) Hagenbach 1939, Abb. 50. 9) *NZ* 20.12.1950. 10) *Kdm BS* IV (1961), S. 295–309. 11) Reinle 1962, S. 55–57, 91–92. 12) Germann 1969 Nr. 36. 13) Brönnimann 1973, S. 8–13. 14) Fürstenberger 1974, S. 57–59. 15) Brönnimann 1976, S. 498. 16) Böcklin 1977, S. 246. 17) Maurer 1980, S. 112. 18) Meier 1984, S. 455–456.

Nrn. 9–13 Siehe *Theaterstrasse* Nr. 1. **Nrn. 19–29** Mehrfam'reihenhäuser mit Ladengesch., erb. 1865–1866. A: L. Maring, Bm Joh. Plattner. In Nr. 19 bis um 1900 Café-Restaurant du Théatre mit grossen Billardsälen; zum Hotel Habsburg umgeb. 1903 (in Betrieb bis 1913), A. R. Sandreuter. **Nr. 23** siehe *Steinenvorstadt* Nr. 1A. Lit. 1) *BZ* 9.12.1978. 2) Meier 1984, S. 286.

297

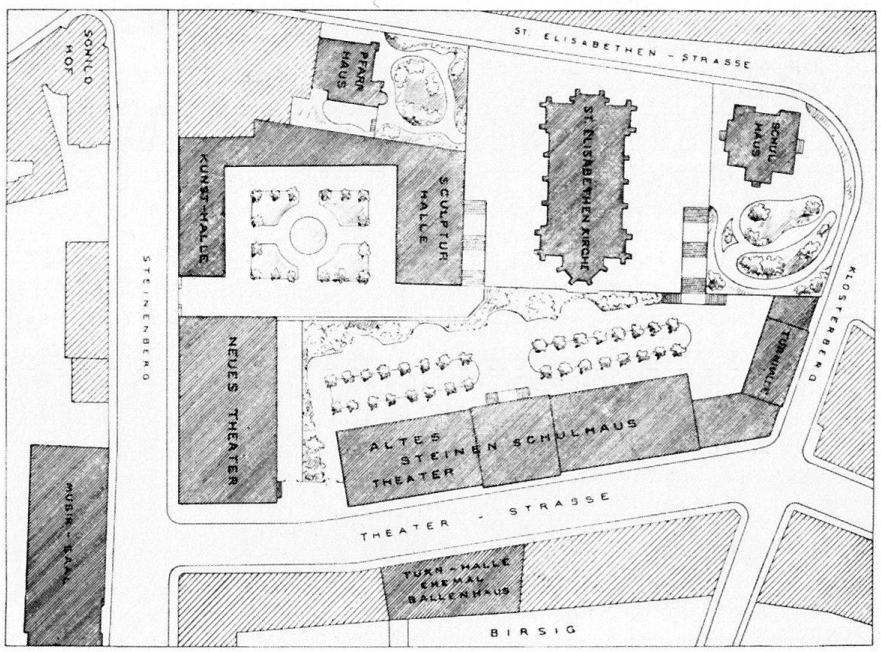

Nrn. 4–6 Schulhaus am Steinenberg. Sitz der Zeichnungs- und Modellierschule 1857–1893 (siehe Kap. 1.4). **Nr. 14**
31 Stadt-Casino, erb. 1824–1826. A: M.
129 Berri. Bedeutendster Bau des Klassizis-
298 mus in Basel. **Musiksaal** (anstelle der Nrn. 8–12; siehe *Barfüsserplatz* Nr. 7), erb. 1875–1876. A: J.J. (II.) Stehlin. Nut-
299 zung auch als Fest- und Bankettsaal (z.B. Fasnachtsbälle), mit dem Casino durch Foyer und Treppenhaus in Verbindung, Fassaden in «den spielenden Formen des Barockstyls» (Lit. 1). Erw'bau mit Saal und Nebenräumen 1905 von F. Stehlin; gleichzeitig Dekoration und Orgel im grossen Saal. Projekt eines zehnstöckigen Hochhauses «Casinoturm» anstelle des Casinos, 1930 von Hans E. Ryhiner. Wettbewerb für Casinoneubau 1934–1935. 1. Preis: W. Brodtbeck (Liestal) und W. Kehlstadt, ausgef. 1938–1941. Aussenwandbild Apollo und die Musen, 1940–1941 von A.H. Pellegrini. Lit. 1) Stehlin 1893, S. 37–40. 2) *Basel 1895*, S. 33. 3) Burckhardt 1901, S. 261–262. 4) Merian 1902, S. 286, 287–288, 289. 5) *BJb* 1906, S. 245–246. 6) Pfister 1931, Abb. 6–36. 7) *SBZ* 105 (1935), S. 233. 8) Kaufmann 1936, Nrn. 42, 44. 9) Eppens 1938, S. 212. 10) Lendorff 1956, S. 45. 11) Reinle 1962, S. 15–16. 12) Germann 1967, Nrn. 14–21. 13) Meier 1968, S. 25ff. 14) Germann 1969, Nr. 1. 15) Suter-Heman 1968, S. 10–11. 16) *BN* 9.11.1974. 17) Brönnimann 1976, S. 496. 18) *BAK* 1978, 2/1.

Steinengraben → *Vorstädte*
Urspr. Egloff-Graben genannt. Ausbau zwischen *Leonhardsstrasse* und *Hol-*
62 *beinplatz* 1860–1868, mit bekiester Fahrbahn, Trottoirs und Allee. Damals bereits vorgesehen geradlinige Verbindung zur *Centralbahnstrasse* (vgl. *Heuwaageviadukt*). **Bunge-Brunnen** siehe *Spitalstrasse*.
Nrn. 21–23 A: J. Stöcklin. B: Bloch. Bb 1890. Lit. 1) *BAK* 1982, 1/1. **Nr. 25** Einfam'reihenhäus. A: J. Stöcklin. B: Dreyfuss. Bb 1887. Lit. 1) *BAK* 1982, 1/1. **Nr. 27** Abg. Lit. 1) *BAK* 1982, 1/1. **Nr. 47**/*Leonhardstrasse* 23. Doppelwohnhaus. A und B: E. Abt. Bb 1879. **Nr. 49** Einfam'reihenhaus, erb. 1875. A: wohl J. Stadelmann. **Nr. 55** Abg. Lit. 1) *BAK* 1980, 10/1. **Nrn. 65–71** Abg. Lit. 1) *BAK* 1984, 6/2. **Nr. 81** Einfam'haus. A: Zm F. Asmus. B: Madöry. Bb 1879. **Nrn. 6–10** Mehrfam'reihenhäuser. Bb 1863, 1867. **Nr. 42** Siehe *Kanonengasse* Nr. 21.

Steinenring → *Am Ring*
Angelegt 1901–1904, samt Tramlinie (vgl. *Viaduktstrasse*). Vorw. Einfam'reihenhäuser mit Vorgärten.
Nr. 13 Einfam'haus, erb. 1918. A und B: Gebr. Stamm. Ing: O. Ziegler. **Nrn. 15–21** Einfam'reihenhäuser, erb. 1913. A und B: Gebr. Stamm. Lit. 1) *NZ* 27.10.1973. **Nr. 23** Villa mit Pförtnerhaus und Ök'gebäuden. A: Bm F. Frey. B: Kfm O. Schlumberger. Bb 1862. Grosser Landschaftsgarten. Abg. 1911. (Lit. 2). Neubau 1915. A: Suter & Burckhardt. B: Dr. E. Hagenbach. Lit. 1) *BJb* 1915, S. 317; 1916, S. 312. 2) *BAK* 1983, 8/2. **Nr. 25** Abg. 1977. Lit. 1) *BAK* 1978, 7/1. 2) Brönnimann 1982, S. 56. **Nr. 35** Einfam'haus mit Ök'gebäude. A: E. Pallein (Porrentruy). B: A. Chatelain (Moutier). Bb 1883. Lit. 1) Brönnimann 1982, S. 71. **Nrn. 51–53**/*Byfangweg* Nr. 53/*Holbeinstrasse* Nr. 103. A: G. Stamm. Bb 1909. Schmiedeisentore in Jugendstilformen. Vorgängerbau: Wohnhaus, erb. 1859. B: L. Schellenberg.
Nrn. 6–8 Doppelhaus, erb. 1904–1906. A: R. Sandreuter. Lit. 1) *BJb* 1905, S. 265; 1907, S. 264. **Nrn. 10–12** Doppelhaus, erb. 1904. A: Romang & Bernoulli. Nr. 12 abg. Lit. 1) *BJb* 1905, S. 264.
Ref. **Pauluskirche** (Nr. 20). Wettbewerb 1896–1897. Preisrichter: Pfr. Alfred (I.) Altherr, Prof. H. Wölfflin, Dr. C. Burckhardt, H. Reese, Poly-Prof. A.F. Bluntschli (Zürich), H.V. von Segesser (Luzern), L. Chatelain (Neuenburg). Von 54 Projekten prämiiert: 1. Curjel &

298

300
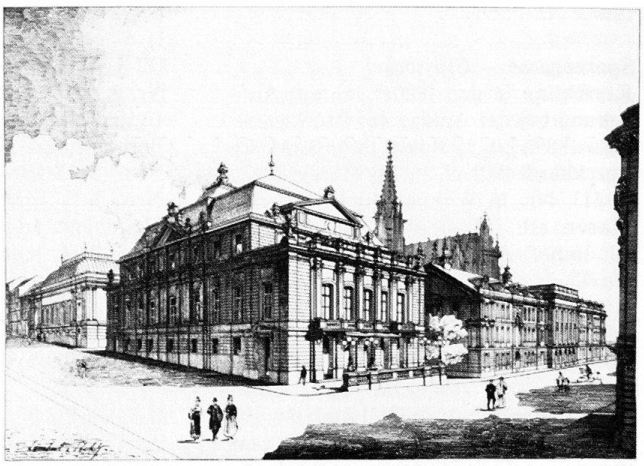

299
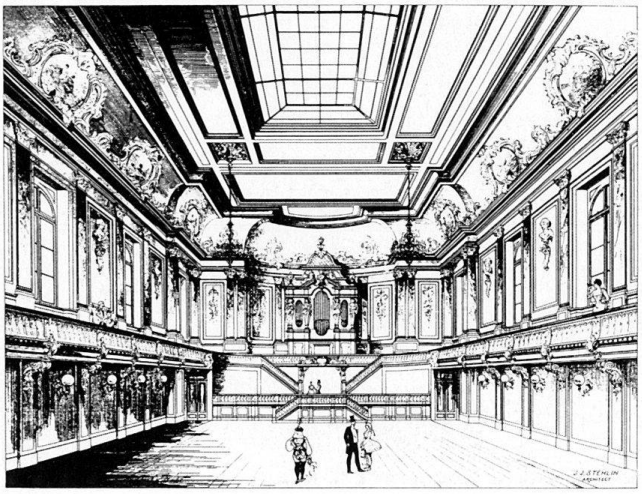

301

302

303

Die Bildrechte sind nicht freigegeben

Le droit à l'image n'est pas approuvé

The publication rights are not released

Moser (Aarau). 2. Curjel & Moser sowie Hermann Lüthy (Zürich). 3. P. und W. Reber. Lobende Erwähnung für Kuppellösung in Renaissanceformen (von F. Stehlin). Ausf. 1898–1901 von Curjel & Moser. Bauführung: W. Mund. Quartierbestimmender Monu-
302 mentalbau in der Achse der *Viaduk-*
88 strasse. Romanisierender Zentralbau. Natursteinfassaden mit Flachreliefs von J. Hym, Figuren von Oskar Kiefer (Karlsruhe). Hauptfassade mit grosser Fensterrose und Steilgiebel mit Figurenkomposition: Erzengel Michael besiegt den Drachen, von Oskar Kiefer. Ausf.: Giesserei Peters & Beck (Karlsruhe). Im Giebelfeld der Vorhalle Re-
69 lief «Christus hilft einem gefallenen Sünder auf», 1903–1904 von Carl Burckhardt. Im Vierungsturm Glocken von Hermann Rüetschi (Aarau). Türbeschläge: Kunstschlosser Vohland & Bär. Innenraum mit neugot. Rippenge-
303 wölbe. Kanzelwand mit Flachrelief (Engelgestalten in Jugendstilformen). Kanzelnische mit Goldmosaik, beidseits davon Mosaiken, 1904–1908 von H. Altherr, ausgef. in Venedig (Lit. 5, 6): Einzug Christi in Jerusalem, Zug nach Golgatha. Über der Kanzelwand
303 Empore mit monumentalem Orgelprospekt, Holzbildhauerarbeiten von F. Bill. Vierungsraum umrahmt von den Arkaden der Seitenemporen. Ornamentale Säulenkapitäle aus gelblichem Vo-
303 gesenstein. Schmiedeeisen-Kronleuchter von Preiswerk & Esser. Fenster von Max Läuger (Karlsruhe), Ausf.: Glasmalerei Kuhn. Lit. 1) *SBZ* 28, (1896), S. 185; 29 (1897), S. 113, 133–134, 164–166, 173–174, 187–188; 40 (1902), 1–5, 17–19; 45 (1905), S. 252–253. 3) *Die Pauluskirche in Basel,* Festschrift, Basel 1901. 3) *BJb* 1902, S. 218–219. 4) Der Samstag (1904), S. 122–123, 141–142, 171–172, 203–204. 5) *SB* 1 (1909), S. 46. 6) Barth 1921, S. 4–10. 7) Barth 1936, S. 9–10, Abb. 35. 8) Reinle 1962, S. 62–63. 9) Suter-Heman 1968, S. 38–39. 10) Brönnimann 1973, S. 144–145. 11) Brönnimann 1976, S. 500–501. 12) Germann 1977, S. 151, 153. 13) Maurer 1980, S. 135–136.

Nrn. 40–60 Ein- und Mehrfam'reihenhäuser, erb. 1902–1904. A: G. Stamm. Schmiedeeisenarbeiten und Bauplastik in Jugendstilformen. Vorgartengitter. Lit. 1) *BJb* 1904, S. 319; 1909, S. 330–331. 2) Brönnimann 1973, S. 76.

Steinentorberg → *Vorstädte*
Anlage 1858. Verbreiterung, Schotterung und Pflästerung 1871 und 1898. SbA: O 9. Lit. 1) Kaufmann 1936, Nrn. 5–8.
304 **Nr. 2/** *Innere Margarethenstrasse* Nr. 1. Gesch'- und Mehrfam'haus mit Café Opéra. A: O. Fehr. Ing. Ernst Walser (Basel) und Pulfer (Bern). B: Dr.med. F. Schumacher. Bb 1904. Gestelzter Bau in markanter Stellung. **Nr. 8/** *Innere Margarethenstrasse* Nr. 3. Mehrfam'häuser mit Ladengesch. A: R. Sandreuter. B: Kfm H. Rickert. Vorgängerbau (Nr. 10): Verkaufs-Atelier des Cementwarenhändlers C. Verna, in reichen Rokokoformen erb. 1900. Lit. 1) *BAK* 1984, 4/2. 2) *BZ* 26.11.1985. **Nrn. 12–14** Mehrfam'reihenhäuser, erb. 1860–1863. A und B: Bm R. Aichner. Nr. 14 umgeb. 1898 zum Bahnhofheim. B: Verein der Freundinnen junger Mädchen (Sektion Basel-Stadt, gegr. 1882). Lit. 1) *FBW* 1934, S. 89–92.

Steinentorstrasse → *Vorstädte*
Korrektion in den 1860er Jahren. Birsigtalbahn eröffnet 1887 (siehe *Strassenbahnnetz*), **Stationsgebäude.** A: F. Lotz (Nachfolgebau siehe *Binningerstrasse* Nr. 2). Lit. 1) Schneider 1890, S. 92, 97. 2) *Basel 1895,* S. 7. 3) Kaufmann 1936, Nr. 34. **Nr. 7** Ganthaus, erb. 1891–1892. A: H. Reese. Monumentale Sichtbacksteinfassade. Lit. 1) *BN* 13.9. 1892. **Nr. 11** Mehrfam'haus mit Ladengesch., erb. 1880. A: vielleicht F. de Rutté, Ausf.: Bm A. Haeusler (Mülhausen). B: J.E. Maigrot. **Nr. 19** Brauerei Merian. Kühlhaus erb. 1877. Neue Brauerei und grosse «maurische» Trinkhalle, erb. 1889–1890. A: Bm J. Zehnder. B: B. Füglistaller, Brauerei zum Warteck. Saalbau 1897. A: C. Keckeis. Zum Verw'gebäude des EW umgeb. 1908. A: G. und J. Kelterborn. Jetzt Verw'geb. Doetsch, Grether & Cie.

304

Lit. 1) *BN* 31.3.1973. **Nr. 51** Siehe *Heuwaage.*

Steinenvorstadt → *Vorstädte*
Nach dem Bau der **Lohhofbrücke** über den *Birsig* 1883 (Direktverbindung zur *Heuwaage*) Entwicklung zur wichtigen Geschäftsstrasse. Lit. 1) *BN* 1.1.1884. 2) *Basel 1895,* S. 70. 3) Burckhardt 1925, S. 44–57. 4) Kaufmann 1936, Nr. 35. 5) *BVb* 1957, Nrn. 67, 68. 6) *BZ* 4.8.1977. 7) *BAK* 1980, 10/2.
Nr. 1a Erb. 1865. A: L. Maring. Umbau 1890, mit Erw. des Restaurants und Verbindg. mit *Steinenberg* Nr. 23. Neubau 1907 mit Restaurant Alte bayrische Bierhalle. A: Max Ostenrieder (München). B: Brauereibes. Gabriel Sedlmeyer. Glasgemälde von B. Mangold 1907 (Fasnacht) und 1930 (Lob der Torheit). Fassadenpurif. beider Häuser und Wandbilder von A.H. Pellegrini 1934. Lit. 1) *BJb* 1908, S. 325. 2) Hess 1939, S. 4. 3) *BZ* 1978, Nr. 305. 4) *BAK* 1985, 1/2.
Nr. 27 Zunfthaus zu Webern. Abg. 1938. Lit. 1) *Basel 1895,* S. 42. 2) Blum-Nüesch 1913, S. 24. 3) *Neue BZ* 23.2.1938. 4) *BAK* 1978, 10/1; 1981, 5/2.
Nr. 55 Variété-Theater Küchlin, erb. 1911–1912. A: Widmer, Erlacher & Calini. Vorentwurf: Bm Echtermeyer (Berlin). Fassaden und Innenausstattung: Max Läuger (Karlsruhe). Eisenbetonkonstr.: H. Binder. Hochreliefs (Tanz, Musik und Gymnastik). Eisenbetonsäulen der Galerien mit Spiralarmierung. Vorübergehend als Kino betrieben 1927. Innenrenovation 1938. A: Fritz Lodewig. Lit. 1) *SB* 4 (1912), S. 228. 2) *BJb* 1913, S. 311–312. 3) *SBZ* 65 (1915), S. 181–184. 4) *NZ* 31.8.1932. 5) *NBZ* 17.9.1938. **Nr. 67** Im Hinterhaus Kinoeinbau 1913. A: R. Aichner. B: E. Wittlin. Neubau 1948–1949.
Nr. 10 Erb. 1895. A: D. Kessler. B: E. Spiess. Sichtbacksteinfassade. **Nr. 16** Erb. 1904–1905. A: Argast & Oelhafen. B: K. Gassner. **Nr. 36** Kino Capitol, erb. 1928–1929. A: E. Bercher, E. Tamm sowie Edwin Wipf (Zürich) und Ing. Terner & Chopard (Zürich). Abg.

Sternenbergstrasse → *Bruderholz*
Angelegt 1903. Einfam'häuser mit Vorgärten. **Nrn. 5–7** A und B: E. Dettwiler. Bb 1912. **Nr. 2/** *Gundeldingerstrasse* Nrn. 392–394. A: E. Dettwiler. Bb 1904. **Nrn. 6–12** A und B: E. Dettwiler und Bm J. Zuck. Bb 1906, 1908.

Stöberstrasse → *Iselin*
Teilstück einer um 1885 geplanten Primärerschliessungsstrasse zwischen *Spalenring* und St. Galler-Ring. Mit Fahrbahn und Trottoirs zwischen *Türkheimerstrasse* und *Rufacherstrasse* erstellt 1890–1892. Unterhalt durch die Basler Bauges. Teerung 1912, Verlängerung bis *Allschwilerplatz* 1928–1929. Mehrfam'-reihenhäuser mit Vorgärten. SbA: L 80. **Nr. 1** Siehe *Schlettstadterstrasse* Nr. 18. **Nr. 7** B: A. Kern. Bb 1903. **Nrn. 9–17** A und B: R. Linder (Basler Bauges.). Bb 1901; 1902. **Nrn. 19–31** A: Basler Bauges. (G. Läpple). Bb 1913. Lit. 1) *BJb* 1915, S. 318. **Nr. 35** Mit Ladengesch. A: G.A. Visscher van Gaasbeek und G. Läpple (Basler Bauges.). Bb 1904. **Nrn. 2–8** Zweifam'reihenhäuser. A und B: R. Linder (Basler Bauges.). Bb 1893. **Nrn. 10–40** A und B: R. Linder (Basler Bauges.). Bb 1894, 1895, 1898, 1899.

Strassburgerallee → *Iselin*
Quartierplanung 1878 auf dem Gelände von Nr. 65. In den 1880er Jahren Ringstrassenprojekt; verwirklicht später als *Mülhauserstrasse*–Strassburgerallee–*Im langen Loh.* Tieferlegung 1900–1901 (siehe *Hagentalerstrasse*). Ausbau des Teilstückes zwischen *Kannenfeldplatz* und *Burgfelderstrasse* 1904. Tramlinie nach dem Lysbüchel 1913. Mehrfam'reihenhäuser mit Vorgärten. Lit. 1) *BJb* 1914, S. 436. 2) Voegelin 1968, S. 29–30.
Nrn. 7–19 A: E. Pfrunder. Nr. 7 mit Bäckerei. Bb 1906, 1907, 1908. **Nrn. 21–23** A und B: Bm W. Löffel. Bb 1909. **Nr. 25** A: Preiswerk & Cie. B: E. Längin. Bb 1912. **Nr. 65** Isaak Iselin-Schule,
305 erb. 1908–1909. A: C. Leisinger. Symmetrischer Haupttrakt sowie Trakt mit Turnsaal, Examen- und Zeichensaal an der *Hegenheimerstrasse.* Nebengebäude an der *Hagentalerstrasse* Nr. 46. 1) *BJb* 1909, S. 332. Lit. 2) *SB* 2 (1910), S. 18. 3) Baudin 1917, S. 162–170. **Nr. 73** Siehe *Hagentalerstrasse* Nrn. 53–57. **Nrn. 95–97** A: Bm Schneider und Walcher. Bb 1902. Ladengesch. 1927. **Nrn. 127–131** Erb. 1927–1928. A: P. Zehnter. **Nrn. 82–84** A: H. Rebsamen. Bb 1904. **Nrn. 86–90** Erb. 1925. A: W. Dettwiler. **Nr. 102/** *Blotzheimerstrasse* Nr. 9. Mit Restaurant Strassburgerhof. A und B: D. Smaldini. Bb 2.3.1903.

305
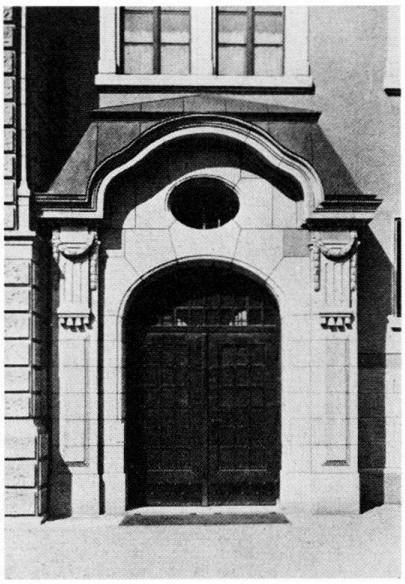

306 **Strassenbahnnetz**
Birsigtalbahn, erste eigentliche Strassenbahn, erb. von der Bernischen Bauges. für Spezialbahnen Pümpin & Herzog & Cie, eröffnet 1887; bis 1905 mit Dampfbetrieb, elektrifiziert 1905. Steinentorstrasse–Heuwaage–Binningerstrasse nach Therwil BL; verlängert 1888 bis Flüh SO, 1910 (teilweise über elsässisches Gebiet) bis Rodersdorf SO (Lit. 5, S. 247–248).
Konzessionsbegehren einer franz. Ges. für eine städt. Strassenbahn 1876. Ing. Moritz Buri empfahl 1878 Pferdestrassenbahn zwischen Centralbahnhof und Bad. Bahnhof (Lit. 1). Weiteres Konzessionsbegehren 1890 für Linien vom Centralbahnhof nach dem Bad. Bahnhof, nach dem Nordwestplateau und nach St-Louis (Frankreich) (Lit. 2); Ing. Arnold Bürkli (Zürich) empfahl Staatsbetrieb. **Linie Centralbahnhof–Mittlere**
129 **Rheinbrücke–Bad. Bahnhof** (als Ersatz des Pferdeomnibusses) erstellt ab 1892 von den Ing. Julius Christ und Ottokar Löwit, eröffnet am 6.5.1895. Kraftstation am *Dolderweg* Nr. 3, Remise an der *Hammerstrasse* Nr. 32. **Netzerweiterung 1897:** Linien Centralbahnhof–Wett-
8 steinbrücke–Bad. Bahnhof–Wiesenbrücke; Claraplatz–Klybeckstrasse–Kleinhüningen; mit Depots an der *Klybeckstrasse* Nr. 212 und *Wiesenplatz* Nr. 8 sowie Birsfelden–Aeschenplatz–Burgfelderplatz, verlängert 1906 bis Kannenfeldgottesacker. **Netzerweiterung 1900:** Linie Barfüsserplatz–Allschwilerstrasse mit Depot an der *Allschwilerstrasse* Nr. 123, verlängert 1905 nach Allschwil BL; Linie Marktplatz–St-Louis (Frankreich); Linie Aeschenplatz–Münchensteinerstrasse–Güterstrasse.
Birstal-Vorortslinien vom Aeschenplatz nach Arlesheim–Dornach SO (Depot an der *Münchensteinerstrasse* Nr. 101) eröffnet 1902, nach Reinach–Aesch BL eröffnet 1907.
Spalenringlinie Centralplatz–Burgfelderplatz eröffnet 1903, verlängert bis Strassburgerallee 1904. **Linie nach Riehen** eröffnet 1908, verlängert bis zur Landesgrenze 1914, nach dem Bahnhof Lörrach (Deutschland) mit Pendelwagen 1919.
Linie nach Hüningen (Elsass) eröffnet 1910. **Diagonallinie** vom Wiesenplatz in Kleinbasel über Aeschenplatz–Bahnhof SBB nach dem Festplatz auf der Schützenmatte eröffnet 1912 im Zusammenhang mit dem Eidg. Turnfest. **Linie St. Alban-Anlage–Zeughaus–St. Jakob** eröffnet 1916, verlängert nach Muttenz–Pratteln BL 1921–1922. **Linie Schützenhaus–Neuweilerplatz** eröffnet 1919. Zur weiteren Entwicklung vgl. Lit. 6.
Im Staatsarchiv (Planarchiv) *Übersichtsplan der projektierten Tramway-Verbindung Centralbahnhof–Alte Rheinbrücke–Badischer Bahnhof,* Basel im Mai 1892, 1:10 000. *Generelles Strassen-*

306 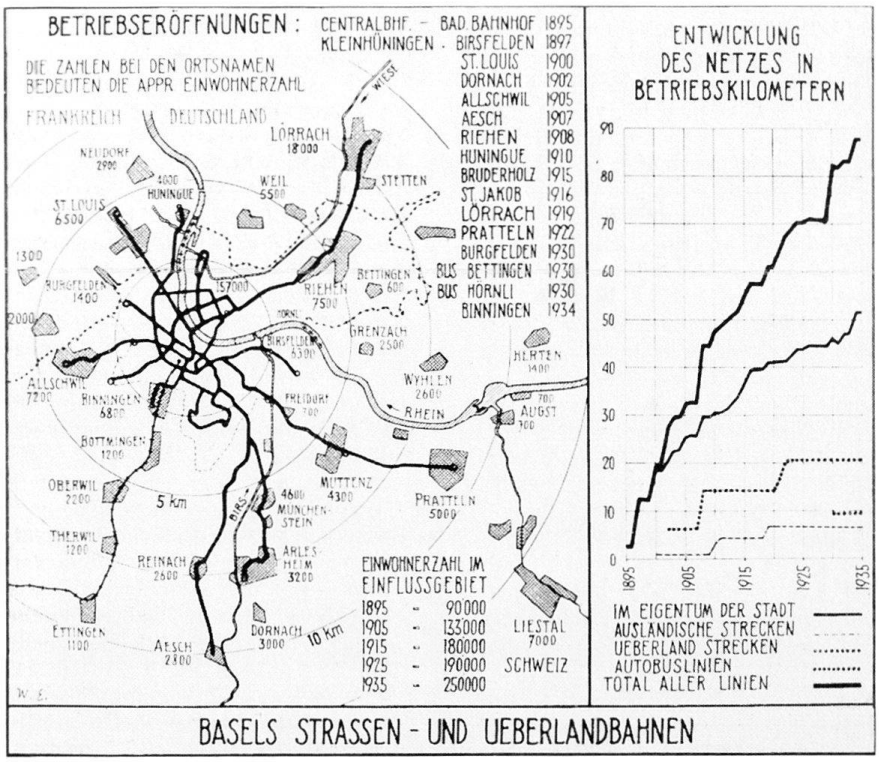

bahn-Netz, Dez. 1898, 1:10 000. *Übersichtskarte von Basel u.U.,* 1913, hg. vom Grundbuchgeometerbüro Basel-Stadt, 1:25 000, mit Einzeichnung der Tramlinien.
Lit. 1) Moritz Buri, *Bericht an das Tit. Bau-Departement des Cantons Basel-Stadt über die Anlage von Pferdebahnen in Basel,* Basel 1878. 2) *Basler Strassenbahn.* Nach dem allgemeinen und technischen Bericht zum Concessionsbegehren vom 20. Januar 1890, eingereicht von den Projectverfassern und Concessionsbewerbern John E. Brüstlein, E. Riggenbach, Pümpin & Herzog (Bern), Basel 1890. 3) *Basler Strassenbahnen. Erwiderung auf die Beantwortung der Frage 2 des Experten-Gutachtens,* Basel 1890. 4) *SBZ* 15 (1890), S. 23; 19 (1892), S. 61–66; 25 (1895), S. 137–138; 26 (1895), S. 26–32, 37–38; 27 (1896), S. 157–158; 30 (1897), S. 132–134, 141–142, 148–151, 156–159; 33 (1899), S. 62–63; 38 (1901), S. 67–71. 5) Mangold 1933, S. 248–257. 6) Pleuler 1970, S. 7–62.

Streitgasse → *Grossbasel*
Umpflästerung und Trottoirs mit Asphalt-Belag 1863. Baulinien: 1893 Strassenbreite 9 m; 1928 12 m. SbA: M 19. Lit. 1) *NZ* 7.6.1928. 2) *BN* 13.7.1965.
Nr. 18 Umbau 1911. A: Suter & Burckhardt. **Nr. 20** Gesch'- und Wohnh., erb. 1902, erw. 1905–1906 zu den «Centralhallen», B: Grossschlächterei Samuel Bell Söhne. A: G. A. Visscher van Gaasbeek und G. Läpple (Basler Bauges.). Bm: Gebr. Stamm, R. Plattner. Bauplastik von C. Gutknecht, Schnitzereien von Wolf & Glatz. Kupferne Wetterfahne mit Glücksschwein von der Kunstgewerbl. Werkstätte A. Riggenbach. Eisenskelettbau von E. Siebert & Cie. Grosse Verkaufsmarkthallen im Erdgeschoss und 1. Stock. Erfrischungsraum von den Gebr. Stamm. Am Treppenoblicht Glasbilder (Tierkreis), 1906 von B. Mangold. Abg. 1961. Lit. 1) *BAr* 7.8.1906. 2) Arch. Huldr. Baumgartner in: *STZ* 4 (1907), Nr. 1, S. 1–6, 17–21. 3) Hess 1939, S. 4. 4) *BAK* 1985, 8/2.

Sulzerstrasse → *Gotthelf*
Erschliessungsstrasse auf dem von Handelsgärtner Emil Weitnauer 1875 erworbenen Pflanzland proj. 1880. Beidseitige Parzellierung für eine geschlossene Reihenbebauung als zu eng zurückgewiesen (begründet von R. Falkner, Vorsteher des Baudep., am 7.4.1891: «Nach den Ergebnissen der Wohnungs-Enquête [vgl. Kap. 1.1: 1889] soll man bestrebt sein, die Wohnungen für wenig bemittelte Leute möglichst gesund zu gestalten ... [und] um den Zutritt von möglichst viel Luft und Licht besorgt sein.»). In der Folge Gruppenbebauung mit acht Dreifam'doppelhäusern an der 1895–1899 angelegten Strasse. **Nrn. 7–21, 10–26** (vgl. *Sennheimerstrasse* Nrn. 16–18) A: Bm J. Bischoff und Zm M. Wöhrn. Bb 1895. Alle Häuser nach gleichem Grundrissschema, zweigeschossig, ausgebautes Dachgeschoss. **Nr. 23** Mit Ladengeschäft. Erb. 1898. A: Bm Jos. Bischoff. Sichtbacksteinfassade.

Sundgauerstrasse
Siehe *Arnold Böcklin-Strasse.*

Tellplatz → *Gundeldingen*
Als Kreuzungspunkt von *Güterstrasse* und *Bruderholzstrasse* im Quartierplan
97 1873 enthalten. Platzgestaltung mit **Brunnen** (Knabe mit Delphin) 1898 vor dem Kasino Gundeldingen (*Tellstrasse* Nr. 2). **Nrn. 1–3/** *Güterstrasse* Nr. 207/ *Bruderholzstrasse* Nr. 42. A und B: H. Doppler. Bb 1905. Symmetrisches Mehrfam'reihenhausensemble. **Nrn. 9–10/**
307 *Güterstrasse* Nr. 208/ *Bruderholzstrasse* Nrn. 57–65. A: Vischer & Fueter. B: Schweiz. Centralbahn. Bb 1891. Im Hof Waschhaus und Gemüsegärten. Lit. 1) Brönnimann 1973, S. 69. Weiterer Kopfbau am Platz siehe *Tellstrasse* Nr. 1.

Tellstrasse → *Gundeldingen*
Wie die *Reinacherstrasse* schräg verlaufend. Festlegung im Quartierplan 1873, Ausf'beschluss erst 1895. Vorw. Mehrfam'reihenhäuser. Lit. 1) *BJb* 1896, S. 304.
Nr. 1/ *Bruderholzstrasse* Nr. 49. A: M. und F. Rosatti. B: Bm A. Bolliger. Bb

307

1898. Reicher Fassadendekor gänzlich entfernt. **Nrn. 11–23** A und B: Bm A. Bolliger. Sichtbacksteinfassaden. Bb 1903, 1901. **Nrn. 25–29/** *Schillerstrasse* Nr. 30. Stat. Berechnungen (und Entwurf?): Alfred Nüsseler. Ausf. und B: F.J. Argast und M. Oelhafen. Bb 1902, 1903. Landhausartige Mehrfam'reihenhäuser mit gediegenen Details (Erkerkonsolen). Vgl. Nr. 56.
Nr. 2/ *Güterstrasse* Nr. 211. Kasino Gundeldingen. A: R. Sandreuter. B: Aktienbrauerei Basel. Bb 1899. Markante Stellung am *Tellplatz*. Wohnungen, Terrasse, Kegelbahn, grosser Konzertsaal mit Galerie. Umbau und Saalanbau 1912. A: E. Dettwiler. Wiederaufbau nach Brand 1944. A: F. Rickenbacher. **Nrn. 38–46** A und B: Bm M. Meyer. Bb 1910. **Nrn. 54–56** A: Max Oelhafen. Bb 1904. **Nrn. 58–64** A: R. Linder und A. Visscher van Gaasbeek. Bb 1902. Abg. 1979. Lit. 1) *BAK* 1981, 11/1.

Thannerstrasse → *Gotthelf*
Bau- und Strassenlinien 1876, Ausbau 1891. Verbindung zum *Herrengrabenweg* 1896–1897 unter Abbruch des dortigen Hauses Nr. 35. Verlängerung bis zur *Eichenstrasse* genehmigt 1898, ausgef. 1920 unter Abbruch des Hauses *Herrengrabenweg* Nr. 36. Vorw. Mehrfam'reihenhäuser mit Vorgärten. SbA: L 54.
Nrn. 37–39/ *Blauenstrasse* Nr. 39. Zweifam'häuser. A: H. Doppler. Bb 1888. **Nrn. 45–47** Mit Ladengesch. A: Bm J. Bischoff. B: Zm M. Wöhrn. Bb 1897. Sichtbacksteinfassaden. Vgl. auch *Sulzerstrasse* Nrn. 7–21, 10–26. **Nrn. 61–69** Einfam'reihenhäuser. A: H.R. Steuer und Ing. F. Acker. B: Bm F. Acker. Bb 1920. **Nrn. 6–14** Siehe *Rudolfstrasse* Nr. 27. **Nrn. 24–30** A: Bm J.B. Köhly und G. Höchli. Bb 1890, 1892. **Nrn. 44–46** A und B: Bm R. Plattner. Bb 1902. **Nrn. 68–72** A und B: Bm F. Albert. Bb 1897. 1902 Ladengesch. in Nr. 68. Hintergebäude mit Werkstätten und Stallungen.

Theaterstrasse → *Vorstädte*
297 Ehem. Rossmarkt oder Auf dem Blömlein (vgl. Nrn. 3–5). Korrektion und neuer Name 1857. Ausbau 1871, beim Umbau der Nrn. 3–5. Pflästerung 1902–1904. SbA: O 1. Lit. 1) Schneider 1890, S. 131. 2) *Basel 1895*, S. 141. 3) *BAK* 1977, 2/1; 1984, 1/2.
297 **Nr. 1** Ehem. Stadttheater, erb.
300 1873–1875. A: J.J. (II.) Stehlin. Ausf.: Bm R. Aichner, Bauführung: A. Stöcklin. Baudekoration von Bildhauer Noel Quillet (Paris), Dekor'malerei von H. Wildermuth. Brand 1904. Statt eines Neubaus auf der *Elisabethenschanze* Wiederaufbau 1906–1909. A: F. Stehlin. Erhaltung der alten Fassaden, neuer Innenausbau aus Eisenbeton, Dekor'malereien von E. Beurmann; neuer Südflügel. Abg. 1975. Lit. 1) Stocker 1890, S. 278–290. 2) Stehlin 1893, S. 23–31. 3) *SBZ* 23 (1894), S. 1–3, 9–10; 58 (1911), S. 151–154. 4) *SB* 1 (1909), S. 134, 191. 5) Reinle 1962, S. 95. 6) Meier 1968, S. 30ff. 7) Brönnimann 1973, S. 10–11. 8) *BAK* 1977, 7/2. 9) Germann 1977, S. 142. 10) *Werk-archithese* 65 (1978), S. 93–95. 11) Meier 1984, S. 464–465.
31 **Nrn. 3–5** Ehem. Blömleintheater, erb.
297 1830–1831. A: M. Berri (weiteres Projekt von Remigius Merian). Zum Steinenschulhaus umgeb. 1873–1877. A: J.J.
300 (II.) Stehlin. Theaterfassaden übernommen, dazu zweiter analoger Flügel sowie Mitteltrakt mit monumentalem Treppenhaus, Vestibül und Aula. Abg. 1969. Stadttheater-Neubau 1973–1975. Lit. 1) Reese 1881, S. 32–33. 2) Schimpf 1887, S. 7–8. 3) Stocker 1890, S. 278–280. 4) Stehlin 1893, S. 14–15, 24–25, 33–35. 5) *Basel 1895* S. 35. 6) Burckhardt 1901, S. 262. 7) Germann 1967, Nrn. 9–10, 27–28. 8) Germann 1969, Nr. 8. 9) Germann 1977, S. 140.
Nrn. 4–8 (früher Nrn. 2–4) Wohnh'-Umbau sowie Neubau eines Kontors und zweier Magazine, 1842 von C. Riggenbach. Abg. 1865 und 1928. Lit. 1) Bucher 1985, Nr. 15. Neubau Scala-Theater (später Palermo), Kino und Variété (Nr. 4), erb. 1928. A: Suter & Burckhardt. Umbau 1958. A: Marcus Diener. Betrieb eingestellt. Lit. 1) *Film 1968*, S. 16. 2) *Cinema* 1979, Nr. 4, S. 71, 74. **Nr. 10** Mehrfam'reihenhaus mit Ladengesch., erb. 1877. A: Emil Götz. Abg. **Nr. 12** Ballspielhaus, erb. 1734; zum
297 Theater umgeb. um 1800. Als Magazin für Theaterdekorationen genutzt seit 1831. Abg. 1876. Neubau Turnhalle 1876. Erste Grossturnhalle der Stadt, mit Tribüne und Beleuchtung (96 Gasflammen). Neubau 1930–1931. A: H. Neukomm. Lit. 1) *Schweiz. Turnzeitung 20* (1877), Nr. 4, S. 26–29. 2) Stehlin 1893, S. 23–24. **Nrn. 14–20** Mehrfam'reihenhäuser mit Ladengesch., erb. 1877–1878. A: W. Fichter. B: C. Staenz. **Nr. 22** Mehrfam'reihenhaus, erb. 1877–1878. Bm E. Abt. Umbau 1919–1920. A: H. Flügel. Lit. 1) *NZ* 13.9.1975. 2) *BZ* 29.7.1978.

Theodor Herzl-Strasse → *Iselin*
Urspr. Wolfstrasse genannt. Als Gottesackerzugang angelegt 1903. **Nr. 90** Israelit. Gottesacker. Trotz Synagogenbau 1866–1868 (*Eulerstrasse* Nr. 2) mussten die Toten in Hegenheim im Elsass bestattet werden. Vergebliche Versuche, ein Grundstück in Binningen oder Bottmingen zu erwerben. Gottesacker mit Kapelle direkt an der Elsässer Grenze angelegt. A: R. Sandreuter. Bb 1902, 1904. Streng symmetrische Gestaltung der langgestreckten unregelmässigen Parzelle. Schlichter Kuppelbau mit Jugendstil-Rundbogenfenster; Umbauten 1932. A: M. Hack und H. Müri. Neugestaltung 1968–1969 und neue Abdankungshalle. Lit. 1) *BVb* 30.6.1969. 2) *Jüdische Rundschau* 1.5.1980.

Theodorsgraben → *Wettstein*
Mehrfam'reihenhäuser längs den *Wettsteinanlagen*. **Nrn. 4–8** A und B: E. Oelhafen. Bb 1886. Lit. 1) Suter-Heman 1968, S. 16–17. **Nrn. 10–12** A: E. Oelhafen. Bb 1878. **Nr. 18** und *Alemannengasse* Nr. 2. A: E. Oelhafen. Bb 1883. Umbau A: M. Oelhafen. Bb 1906. Lit. 1) *BJb* 1908, S. 330. **Nrn. 24–30** Zweifam'reihenhäuser. A und B: E. Oelhafen. Bb 1875, 1874. **Nrn. 34–42** A: E. Oelhafen. Bb 1880, 1878. Umbau 1896 und Einrichtung des Restaurants Ressliryttl in Nr. 42.

Theodorskirchplatz → *Kleinbasel*
99 Ehem. Kirchhof in der Ecke der Stadtbefestigung. Abbruch der Gottesackermauer 1836. Neugestaltung 1881 unter Abbruch der letzten Stadtmauerteile und der Allerheiligen-Friedhofkapelle (1514) im Zus'hang mit der Anlage des *Wettsteinplatzes*. Denkmalbrunnen für Bürgermeister J.R. Wettstein (1594–1666) vor der Kirche, 1955 von A. Zschokke.
8 **Ref. Pfarrkirche St. Theodor**, ab Anf.
99 12. Jh. Ren. 1836. A: A. Merian. Heizung 1863. Rest. und Umbau 1882–1883. A: H. Reese. Wettbewerb für neues Orgelgehäuse 1916, Ausf. durch M. Hack und H. Leu (Lit. 5–7, 11, S. 399). Lit. 1) Schneider 1890, S. 31–33, 73, 75, 77. 2) Basel 1895, S. 5. 3) *BJb* 1897, S. 290. 4) Merian 1902, S. 79–80, 89, 114, 146. 5) *SB* 8 (1916), S. 72, 82, 84. 6) *HS* 11 (1916), S. 157–158, 187; 12 (1917), S. 14, 41–44, Heft 3, Ins'teil S. 2–8; S. 155. 7) *STZ* 13 (1916), S. 216; 14 (1917), S. 10. 8) Kaufmann 1936, Nrn. 24, 26, 27, 70. 9) Hagenbach 1939, Abb. 27, 53. 10) Lendorff 1956, S. 49. 11) *Kdm BS* V (1966), S. 318–416. 12) Maurer 1980, S. 141–143. 13) *BAK* 1984, 1/1. 14) Basel, Theodorskirche, *SKF* Nr. 134. **Nr. 3** Theodorsschulhaus, erb. 1855–1856. A: L. (I.) Friedrich oder J.J. à Wengen. Doppelschulhaus, geschlossener klassiz. Kubus. Lit. 1) Merian 1902, S. 162. 2) Burckhardt 1903, S. 229. 3) *Kdm BS* V (1966), S. 416.
99 **Nr. 7** Ehem. Kartause St. Margarethen-
106 tal, gestiftet 1401; seit 1669 Waisenhaus. Kirche, erb. 1408–1416. Ren. 1842–1843. A: C. Riggenbach und A. Merian. Ehem. Klosterbauten umgeb. und renov. 1821–1822, 1836–1838. Mittlerer Waisenhausflügel umgeb. und erw. 1845–1846. A: C. Riggenbach. Pfleghaus mit Verw'wohng. erb. 1863, davor Brunnen, dat. 1864. Erw'bauten mit Aufstockung des Verwaltungsgebäudes und neugot. Fassadengestaltung 1869–1872. A: Ch. Giek. Unterschutzstellung als geschichtl. Kunstdenkmal 1915. Lit. 1) B. Frey *Zum 250jährigen Jubil. der Bürgerl. Waisenhausanstalt Basel*, Basel 1919. 2) Kaufmann 1936, Nrn. 25–26. 3)

308

Die Bildrechte sind nicht freigegeben

Le droit à l'image n'est pas approuvé

The publication rights are not released

309

Die Bildrechte sind nicht freigegeben

Le droit à l'image n'est pas approuvé

The publication rights are not released

310

Eppens 1938, S. 33. 4) *Kdm BS* III (1941), S. 449–594. 5) W. Asal, *Bürgerl. Waisenhaus Basel in der Kartause* 1669–1969, Basel 1969. 6) Maurer 1980, S. 144–146. 7) Bucher 1985, Nrn. 12, 24. 8) Basel, Kartause, Bürgerl. Waisenhaus, *SKF* Nr. 95.

Therwilerstrasse → *Bachletten*
Vorw. Mehrfam'reihenhäuser mit Vorgärten. **Nrn. 3–7** Dreierhausgruppe. A: E. Faesch. B: R. Burgmeier. Vorgartengitter. Bb 1909. **Nr. 9** Siehe *Birsigstrasse* Nrn. 122–124. **Nrn. 19–27** A und B: Bm H. Schatzmann. Bb 1903, 1902. **Nrn. 33–35** Vorentwürfe 1900 von A. Söll. Erb. 1902–1903. A: R. Sandreuter. **Nrn. 37–41** A: A. Kiefer. Ausf. und B: Bm S. Welti. Bb 1904. Vgl. *Schweizergasse* Nrn. 62, 64. **Nr. 16** Siehe *Birsigstrasse* Nrn. 132–134. **Nrn. 20–22** Siehe *Birsigstrasse* Nrn. 125–129. **Nrn. 24–28** Siehe *Schweizergasse* Nrn. 46–48. **Nrn. 36–40** A und B: Bm Gebr. J. und R. Meyer. Bb 1903.

Thiersteinerallee → *Gundeldingen*
Ehem. Grosspetersträsschen. Als Hauptquerachse des Gundeldinger-Quartiers ausgebaut 1873. Kanalisation um 1890. Zunächst dreigesch., später vorw. viergesch. Mehrfam'reihenhäuser mit Vorgärten. Gegen die *Laufenstrasse* tiefe Parzellen, meist mit Durchfahrt und gewerblichen Hintergebäuden.
Nr. 1/*Münchensteinerstrasse* Nr. 116. A: A. Kiefer. B: J. Fasler. Bb 1902. Sichtbacksteinfassaden. **Nr. 3** A: J. Schlatter. B: H. von Rohr. Bb 1899. **Nrn. 5–7** Erb. um 1875. Nr. 7 umgeb. 1905. A: E. Pfrunder. Hier lebte 1883–1890 Prof. Karl Bücher (1847–1925). Lit. 1) Bücher 1919, S. 323 ff. **Nrn. 9–11** Doppelhaus. A: J. Stöcklin. B: A. Metzger. Bb 1899. Durchfahrt. **Nrn. 13–15** A: G. Suter. B: Bm R. Aichner. Bb 12.4.1900. Durchfahrt. **Nrn. 19–21** A und B: R. Leitner. Bb 1904. **Nr. 23** A und B: Bm G. Metzger. Bb 1900. **Nr. 25** A und B: Bm A. Brüderlin. Bb 1901. Bad und WC in hofseitigem Anbau. **Nr. 29** Zweifam'haus. A: K. Lenzen. B: R. Kaltenmeyer. Hinterhaus mit Stall. Bb 1900. **Nr. 31** A: D. Kessler und Bm C. Fritz. B: A. Amsler. Bb 1901.
Nr. 49 Heiliggeistkirche. Planungsauftrag 1904 an G. Doppler. Überarbeitung durch Baudir. Max Meckel (Freiburg i.Br). Bb 1910 (Kirche), 1911 (Pfarrhaus), 1912 (Verbindungsflügel und Siegristenhaus). Bauleitung: G. Doppler und E. Bringolf (St. Gallen). Einweihung: 26./27.10.1912. Die malerisch gruppierte
309 Hofanlage beherrscht die Kreuzung mit der *Güterstrasse*, obwohl sie in die Reihenbebauung eingefügt ist. Decken der Pfarrbauten und der Orgelempore aus Eisenbeton, System Ing. Adolf Kiefer (Dietikon ZH). Bauplastik aus gelbem Vogesensandstein von Carl Müller & Vogt nach Modellen der Bildhauer Weissenburger und Kubeneck (Freiburg i.Br.). Das plastisch wirkende Zel-
308 lengewölbe ist eine unter den Dachstuhl gehängte Rabitzkonstruktion. Schnitzaltäre von Jos. Dettlinger (Freiburg i.Br.), ornamentale Glasmalereien, Kunstschlosserarbeiten. Wettbewerb für die Ausmalung und die Stationenbilder 1914 (Lit. 3). Modell auf dem Dachboden der Kirche. Lit. 1) J. Kaeser, *Denkschrift zur Einweihung* . . ., Basel 1912. 2) *BJb* 1913, S. 313–314. 3) *SB* 6 (1914), S. 254. 4) *Jenny 1934*, S. 311. 5) Brönnimann 1973, S. 138, 146. **Nrn. 53–55** A: R. Faller. B: R. und O. Faller. Bb 1903. **Nr. 61** A und B: R. Faller. Bb 1904. **Nrn. 77–91** A und B: E. Dettwiler.
310 Bb 1899. Lit. 1) Brönnimann 1973, S. 73. **Nr. 20** Verw'gebäude des Verbandes
311 Schweiz. Konsumvereine, jetzt COOP, erb. 1908. A: G. Stamm. Neurenaissance-Skelettbau mit eigenwilligen Jugendstildetails. Lit. 1) *BJb* 1909, S. 329. 2) Mangold 1933, S. 182–184. **Nr. 22** Einfam'haus. A: D. Kessler und Bm C. Fritz. B: A. Amsler. Bb 1894. **Nr. 24** Einfam'haus, angebaut an Nr. 22. A: D. Kessler und Ganser. B: R. Karrer. Sichtbacksteinfassade. Bb 1896. **Nr. 30** A: D. Kessler und Ganser sowie Bm F.W. Uebelin. B: H. Hinderling. Bb 1896. **Nrn. 32–34** A und B: Bm A. Weitnauer. Sichtbacksteinfassaden. Bb 1902. **Nrn. 38–46**/*Güterstrasse* Nr. 250. A und

311 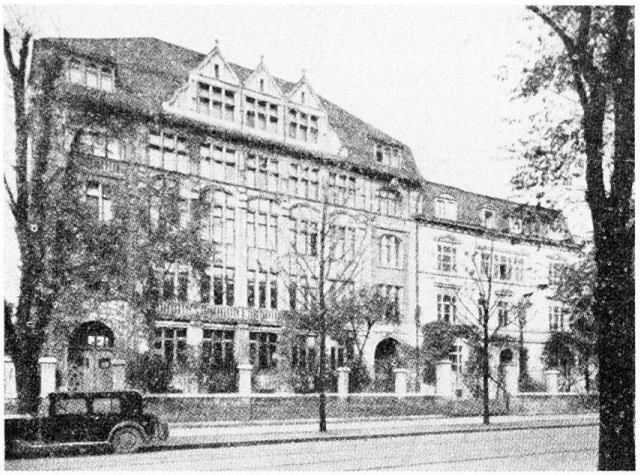

312

B: G. Straub und Bm Straub & Büchler. Bb 1897, 1901. Sichtbacksteinfassaden mit Veranden. **Nrn. 50–52** A und B: D. Kessler und Bm J.A. Zuck. Bb 1895. **Nrn. 60–64** A: E. Dettwiler. Sichtbacksteinfassaden. Bb 1902. **Nrn. 66–68** A und B: Bm L. Pfulmann. Sichtbacksteinfassaden. Bb 1899. **Nrn. 70–78** Erb. 1923. A: W. Dettwiler. **Nrn. 80–92** Siehe *Gundeldingerstrasse* Nrn. 321–359.

Thiersteinerrain → *Bruderholz*
In Serpentinen, mit Trottoirs und Bepflanzung (veredelte Weissdornbäumchen im Anstieg, Akazien auf dem Plateau) angelegt 1913 nach Strassen- und Bebauungsplan von E. Heman (vgl. *Bruderholz*). Einfam'häuser. Grosszügige Durchgrünung sollte das Gebiet auch als Erholungsziel erhalten. Lit. 1) *BVb* 12.12.1913. 2) *BAr* 2.6.1921. **Nrn. 55–59** A: E. Dettwiler. Bb 1919. **Nr. 61** A: P. Galli. B: Kfm C. Riva. Bb 1924. **Nrn. 50–54** A: E. Dettwiler und C. Noth. B: C. Matthey & Cie. Bb 1913. **Nrn. 58–66** Erb. 1925–1926. A: E. Dettwiler und P. Schöni. **Nrn. 70–74** Erb. 1926. A: E. Dettwiler und P. Schöni.

Tiergartenrain → *Bachletten*
312 **Nrn. 1–5** Wohnblock «Am Viadukt» zwischen *Birsigstrasse, Pelikanweg* und Tiergartenrain, erb. 1911–1915. A: R. Linder. «Der Architekt setzte sich bei diesem Bau zum Ziel, die Reize des Einfamilienhauses mit den Annehmlichkeiten der Etagenwohnung zu verbinden» (Lit. 2). Zweigesch. Wohnungen mit Gartenzimmer im Erdgesch. oder Terrassenzimmer im Dachgeschoss.
Im Haus Pelikanweg Nr. 5 fand 1913 in vier Musterwohnungen eine Raumkunstausstellung statt, wo verschiedene Firmen auch Möbel, Lampen, Vorhänge, Teppiche usw. zeigen konnten (Lit. 3). Symmetrische Fassade mit Schweifgiebel; Brücke zur *Viaduktstrasse*. Gegen die Grünflächen des zoologischen Gartens zurückschwingende Fassade mit Vorgärten. Lit. 1) *BJb* 1913, S. 314; 1916, S. 312. 2) *SB* 5 (1913), S. 190, 205–217. 3) *SBZ* 62 (1913), S. 113–115. 4) Brönnimann 1973, S. 76. 5) Birkner 1975, S. 62–63.

Totengässlein → *Grossbasel*
Nr. 5 Töchterschulhaus zum Sessel. Um- und Ausbau 1855–1856. A: Am. Merian. Später Pharmazeut. Anstalt der Universität, seit 1924 Pharmaziehist. Museum. Lit. 1) Merian 1902, S. 163, 186. 2) Burckhardt 1903, S. 228–229. 3) Blum-Nüesch 1913, S. 19. 4) Germann 1977, S. 148. 5) Maurer 1980, S. 76–77. 6) Basel, Schweiz. Pharmaziehist. Museum, *SKF* Nr. 82.

Tüllingerstrasse → *Hirzbrunnen*
Nrn. 30–42, 46–58 Zwei Einfam'reihenhausgruppen, erb. 1932–1934. A: H. Bernoulli. Lit. 1) Bill 1949, III. **Nr. 44** Freistehendes Einfam'haus, erb. 1931. A: Basler Bauges. B: Dr. G. Trier.

Türkheimerstrasse → *Iselin*
Anlage 1877, 1894. Vorw. Mehrfam'reihenhäuser. SbA: L 42. **Nr. 17** Droschkenanstalt. A: Gebr. Stamm. B: J. Settelen. Bb 1907. Ab 1909 auch Taxibetrieb. Lit. 1) *BZ* 17.6.1983. **Nr. 75** Siehe *Schlettstadterstrasse* Nr. 18. **Nrn. 38–42** Erb. 1927. A: P. Corti. **Nr. 58** Mit Bäkkerei. A. Bm D. Maier. Bb 1896. **Nrn. 60–64** A und B: Bm J. Böhmler. Mit Ladengesch. Bb 1894. **Nrn. 66–76** Zwei- und Dreifam'reihenhäuser, A und B: Bm J. Degen. Einfache Arbeiterhäuser. Bb 1889, 1888, 1887. In Nr. 70 Ladengesch. 1898.

Turnerstrasse → *Wettstein*
Angelegt 1912. Einheitliche neuklassiz. Mehrfam'reihenhäuser-Ensembles. Schmale Vorgärten. Lit. 1) *BJb* 1913, S. 317.
Nr. 5–15 A und B: E. Grether. Bb 1912, 1911. **Nrn. 17–19** A und B: Bm W. Löffel. Bb 1912. **Nr. 21** Erb. 1913. A und B: E. Pfrunder und E. Grauwiler. **Nr. 23** A: E. Grether. Bb 1913. **Nr. 25** A und B: R. Leitner. Bb 1912. **Nrn. 27–39** A: A. Eichin. Bb 1915, 1914. **Nrn. 8–14** Erb. 1924–1925. A: P. Trueb. **Nrn. 16–22** Erb. 1923. A: E. Kramer. **Nrn. 24–26** A: A. Stöcklin und E. Kramer. B: E. Kramer. Bb 1912. **Nrn. 28–30** A und B: E. Grether. Bb 1913. **Nr. 32** Erb. 1928. **Nr. 34** Einfam'haus. A: F. Mayer. B: B.H. Schachenmann. Bb 1912.

Uhlandstrasse
Siehe *Schillerstrasse*.

Ulmenweg Breite
Zwischen *Gellertstrasse* und *Bahnareal*. **Nrn. 11–15** Arbeiterreihenhäuser, erb. 1871–1872. A: J.J. (II.) Stehlin. Abg. 1975. Lit. 1) *BAK* 1980, 2/1.

Untere Rebgasse → *Kleinbasel*
Zwischen *Claraplatz* und Bläsitor (siehe
31 *Klybeckstrasse*). Am Haus Nr. 24 Darstellung des Tores 1896. Korrektion und Tramlinie (Claraplatz – Kleinhüningen) 1897. Lit. 1) *NZ* 12.9.1952. 2) *BAK* 1981, 9/2.
Chem. Laboratorium, eingerichtet 1855 von Alexander Clavel (vgl. *Breisacherstrasse* Nr. 1, *Klybeckstrasse* Nrn. 141–151. **Nrn. 23–31/** *Kasernenstrasse* Nrn. 34–36. Wohn- und Gesch'häuser. A: E. Pfrunder. B: A. Kleiber. Bb 1911, 1909. Bauplastiken (Nr. 29: zwei Pfauen). Vorgängerbau: Bläsihof, erb. 1563; zusammengebaut mit dem Bläsitor. Nach Abbruch des Tores neuer neugot. Eckbau 1867. Abg. 1909. Lit. 1) *Basel 1895*, S. 20. 2) Kaufmann 1936, Nr. 21. 3) *BAK* 1978, 8/2; 1981, 4/1. **Nr. 10** Ehem. Stückfärberei, erb. um 1880. Zum Kino Palace umgeb. 1927. A: H. Bernoulli. Neue Wände und stützenfreie Dachkonstruktion. Eingangshalle mit eingestellten Säulen und Vordach. Darüber glatte Fassade mit Leuchtschrift. Umbau und Aufstockung 1951. A: M. Diener. Heute Kino ABC. Lit. 1) *Cinema*, Zürich, 25 (1979), Nr. 4, S. 73, 75–77.

Untere Rheinbrückenstrasse
Siehe *Feldbergstrasse*.

313

314 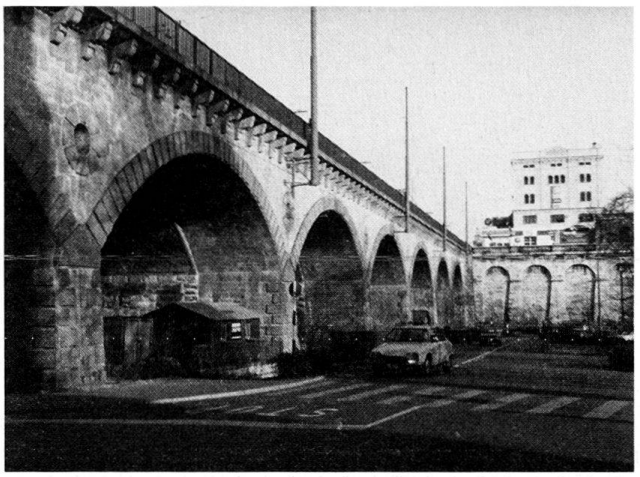

Unterer Batterieweg → *Bruderholz*
Vorw. Einfam'häuser. **Nrn. 11–19, 23–25.** Ein- bis Dreifam'hausgruppe und Doppelhaus, erb. 1925–1926. A: H.R. Steuer. Nr. 35 Einfam'haus. A: A. Eisenring und G. Stehelin. B: K. Bauer. Bb 1915. **Nrn. 71–73** Ein- und Zweifam'häuser. A und B: H.R. Steuer. Bb 1911. **Nr. 113**/*Starenstrasse* Nr. 2 Doppel-Einfam'haus. A: T. Kempermann (Karlsruhe) und R. Leitner. B: Kfm L. Nau. Bb 1912. **Nrn. 115–129** Zwei Dreiergruppen.
313 A: E. Heman. Bb 1908. Für die Bebauung des *Bruderholz*-Quartiers wegweisende, malerisch gestaltete Baukörper. Die hohen roten Ziegeldächer waren auf Fernsicht berechnet. Lit. 1) *SB* 3 (1911), S. 63–64, 68–69. **Nrn. 60–66** Zweifam'hausgruppe. A und B: H. Steuer und C. Rieger. Bb 1912.

Unterer Heuberg → *Grossbasel*
Siehe *Heuberg*. **Nr. 13** Umbau und neue Fassade 1880–1881. A: H. Flügel. Lit. 1) Meier 1984, S. 126–127. **Nr. 15** Bb 1892. **Nr. 21** Als Synagoge eingerichtet 1850. 1868 Umzug in den Neubau (*Eulerstrasse* Nr. 2). Lit. 1) Meier 1984, S. 128. **Nrn. 27–29** Doppelhaus mit Durchgang, erb. 1825. Lit. 1) Meier 1984, S. 129–130. **Nr. 16** Wirtschafts- und Wohngebäude, erb. um 1860.

Unterer Rheinweg → *Kleinbasel, Matthäus, Klybeck*
99 Anlage des Quais mit Trottoirs zwischen *Mittlerer Rheinbrücke* und *Klingentalgraben* 1860–1861. Bepflanzung 1870, weiterer Ausbau 1878–1881. Sitzbänke mit gusseisernen Füssen und Lehne, entworfen von Benedikt Kuriger 1871 auf Initiative von Stadtgärtner Michael Weckerle (Lit. 1, 2). Verlängerung in den 1890er Jahren bis über die Dreirosenstrasse hinaus. Vorw. Mehrfam'reihenhäuser, mit tiefen Vorgärten. SbA: P 84 und P 1. Lit. 1) Suter-Heman 1968, S. 30–31. 2) Germann 1977, S. 154. **Polizei-Wachtstube,** erb. 1848. A: Am. Merian. Lit. 1) Burckhardt 1901, S. 278. 2) Merian 1902, S. 164. **Nr. 12** Mehrfam'haus, erb. um 1895. A: wohl Bm C. Keckeis. B: G. Steib. Sichtbacksteinfassade. **Nr. 16** Sulgersche Mühle am Ausfluss des *Riehenteiches* in den Rhein, erworben 1884 von Masch'ing. und Elektropionier Emil Bürgin, welcher hier die erste Eisfabrik der Schweiz errichtete sowie die Fabrikation von flüssiger Kohlensäure betrieb. Neubau 1888. (Vgl. *St. Alban-Tal* Nr. 21, *Claragraben* Nr. 84). Abg. 1976. Lit. 1) *SBZ* 102 (1933), S. 192. 2) *NZ*, 17.8.1933. 3) *BZ*, 4.3.1978. **Nr. 26** Siehe *Klingental* Nr. 19. **Nr. 28** Siehe *Kasernenstrasse* Nr. 23. **Nrn. 32–38** Ein- und Dreifam'reihenhäuser, erb. 1908–1911. A: M. Oelhafen. Lit. 1) *BJb* 1910, S. 300. **Nrn. 40–42** Doppelhaus, erb. 1911. A: Widmer, Erlacher & Calini. Lit. 1) *BJb* 1912, S. 308. **Nrn. 44–48** Siehe *Florastrasse* Nrn. 36–44. **Nr. 52** Herrschaftl. Einfam'haus in grosser Gartenanlage. A: Bm Müller & Rieder. B: A. Raillard. Bb 1878. Siehe *Breisacherstrasse* Nr. 35. **Nrn. 54–60** Einfam'reihenhäuser. A und B: Keckeis & Bay. An der Hinterseite Waschhäuser. Bb 1892. **Nrn. 124–130** A und B: E. Dettwiler. Sichtbacksteinfassaden. Bb 1895, 1897, 1894. **Nrn. 132–134** A: Vischer & Fueter. Bb 1894. **Nrn. 146–148**/*Offenburgerstrasse* Nr. 2. A: E. Pfrunder. Bb 1900. Vorgarteneinfriedung. **Nr. 160** Primarschulhaus «am Rhein», mit Turnhalle, erb. 1899–1902. A: G. und J. Kelterborn. Massivkonstruktion mit Eisenskelett nach System von Arch. Max Münch (Bern). Festsaal im Obergesch. Uhrtürmchen. Jugendstileinfriedung. Lit. 1) *BJb* 1902, S. 216. 2) Reese 1902.

Unteres Schützengässchen
Siehe *Austrasse*.

Utengasse → *Kleinbasel*
Lit. 1) *BAK* 1975, 12/2. **Nr. 7** Siehe *Rebgasse* Nrn. 12–14. **Nrn. 41–47** Mehrfam'reihenhäuser, zwei Vorder- und zwei Hinterhäuser. A: C. Leisinger. B: Einwohnergemeinde Basel. Bb 1921. Ähnliche Anlage wie *Sägergässlein* Nrn. 3–5. **Nr. 8** Magazin, erb. 1843. A: C. Riggenbach. Abg. 1946. Lit. 1) Bucher 1985, Nr. 17. **Nr. 16** Mehrfam'reihenhaus mit Durchfahrt zu den Gewerbebauten und Stallungen. A: W. Lodewig. B: W. Hertenstein. Bb 1903. **Nr. 36** Kant. Arbeitsamt, erb. 1931–1932. A: E. Heman. Gleichzeitig **Brunnen** mit Plastik von J. Probst.

Vesalgasse → *Vorstädte*
Nr. 1 Vesalianum. Physiolog. Anstalt der Univ., erb. 1883. A: P. Reber. Lit. 1) Brönnimann 1973, S. 132–133.

Viaduktstrasse → *Am Ring, Bachletten*
Das 1860 eröffnete Verbindungstrassee zwischen Centralbahn und Elsässerbahn (vgl. *Bahnareal*) im Zug *Viaduktstrasse–Steinenring–Spalenring–Kannenfeldstrasse* wurde in den 1890er Jahren als Hauptachse des Strassennetzes auf
16 dem Nordwestplateau bestimmt (Pro-
92 jekt von Ing. E. Riggenbach); nach Ver-
104 legung der Bahn Ausf. 1901–1904. Die Pauluskirche (1898–1901) wurde als
302 Blickpunkt auf die Viaduktachse ausge-
315 richtet. Charakteristische Akzentuie-
315 rung durch die Bebauung Nrn. 10–60; Verbreiterung 1937.
Steinenbachviadukt. Siebenbogige Bahnbrücke über *Birsig, Birsigstrasse* und *Binningerstrasse*, erb. 1857–1858. A: Ing. J. Merian und W. Pressel (StAB, Plan-A S 2–34). Konstr.: roter Sandstein aus Stadtnähe, Solothurner Kalkstein. Umbauprojekt. zur Strassenbrücke ab 1899, mit versch. Varianten, u.a. von R. Linder, Ausf. 1902–1903. A: H. Bringolf, Bm: Gebr. Stamm. Verbreiterung von
314 7,5 m auf 18 m durch beidseitige Verlängerung der Pfeiler und Gewölbewiderlager (Granit, Beton) unter Wiederaufnahme der formalen Gestaltung des Altbaues. 1922 «gewaltiger Verkehr» von 300–400 Fahrzeugen im Tag wie (nur noch) bei der *Wettsteinbrücke*. Lit. 1) R. Linder, *Projekt für die Verbreiterung des Birsigviaduktes der E.L.B.*, 1901. 2) *BJb* 1902, S. 218; 1903, S. 276; 1910, S. 327. 3) *TEB* 1904. 4) *SBZ* 43

315

(1904), S. 197–200. 5) Kaufmann 1936, Nr. 34. 6) Meles 1984, S. 34–35.

314 **Nr. 45** Brauerei Cardinal. Von der *Freien Strasse* Nr. 36 hierher verlegt 1886. Geleiseanschluss zur Bahnlinie über den Viadukt. Monumentales Braugebäude, mit Blendbögen gegliederte Substruktionen mit Sudhaus; Kühlhaus, Lagerhallen, Fasshalle, Wohn- und Bürogebäude, erb. 1886–1887. A: R. Fechter. Ing.: E. Sattler. B: Wilh. Gysin, Deckenkonstr. aus I-Trägern, mit Beton ausgegossen. Dampfkessel von Socin & Wick. Ausbau des Dampfmasch'hauses sowie Pergola 1889–1890. A: Gebr. Argast. Dampfkessel 1894 von den Gebr. Sulzer (Winterthur). Mälzerei mit Hochkamin 1897. Küferei 1911. Erw'bauten 1924–1925. A: W. Kehlstadt, W. Dettwiler. Etappenweise Verlegung nach Birsfelden BL ab 1926 u. Vermietung: 1928 Autogarage Agence Americaine. Lit. 1) *Basel 1895,* S. 24. 2) Blum-Nüesch 1913, S. 74.

Kohlenplatz (heute Nr. 10): **Basler Elektrizitätsausstellung 1913.** Halle von H. Bernoulli. Siehe Kap. 1.1: 1913. Lit. 1) *SBZ* 61 (1913), S. 324; 62 (1913), S. 137–138. 2) *BJb* 1914, S. 437. 3) *EW 1949,* S. 22. 4) *EW 1974.*

61 **Nr. 10** Markthalle, erb. 1928–1929. A:
315 H.E. Ryhiner. Ing: A.A. Goenner. Achteckige Kuppel mit 60 m Spannweite (Zeiss-Dywidag-Schalenbauweise). Kellerräume mit Eisenbeton-Pilzdekken. Lit. 1) *Gross- und Markthalle Basel,* Denkschrift, Basel 1929. 2) *STZ* 28 (1930), S. 326–331. 3) Mangold 1933, S. 246–247. **Nr. 40** Garage Schlotterbeck,
84 erb. 1928. A: W.E. Baumgartner, H.
315 Hindermann. Eisenbetonbau mit interessanter Rampenkonstr. Lit. 1) *SBZ* 92 (1928), S. 239–242. 2) Mangold 1933, S. 206–207. **Bei Nr. 40** Hochhaus mit Turmrestaurant, Projekt 1930 (vgl. Kap. 1.1: 1928–1929). Lit. 1) *NZ* 19.2.1930. **Nr. 60** Hallenschwimmbad, erb. 1933–1934. A: E. Bercher, E. Tamm. Stahlskelett, Eisenbeton- und Verbundkonstr., Stahlträger mit Betonummantelung. Lit. 1) *Hallenschwimmbad Viadukt,* Eröffnungsschrift, Basel 1934. 2) *SBZ* 105 (1935), S. 37–46. 3) Birkner 1978, S. 470. Vorgängerbau siehe *Birsigstrasse* Nr. 45.

Vogesenstrasse → *St. Johann*
Angelegt auf dem 1860 aufgegebenen Trasse der Elsässerbahn (siehe *Bahnareal*). Korrektion 1874, Trottoirs 1890. 1901–1902 Ausbau der Zufahrt zu Nr. 167. Mehrfam'reihenhäuser mit Vorgärten, v.a. auf der Seite der geraden Nummern. SbA: K 14. Lit. 1) Vögelin 1968, S. 27.

Nr. 3 A und B: Bm Fritz Riesterer-Grüninger. Bb 1898. **Nrn. 23–25** Zweifam'reihenhäuser. A und B: Bm K. Riesterer. Bb 1873. **Nrn. 27–29** Vogesenhof. A und B: Bm F. Riesterer. Bb 1901. **Nrn. 35–65** Erb. 1927. A: W.E. Baumgartner. **Nrn. 141–143** Bierdepot Salmenbräu mit Restaurant (heute Trattoria dalla Nonna) und Wohnungen, dat. 1901. A: Karl Moser. Lit. 1) *BJb* 1902, S. 223. **Nr. 167** Güterbahnhof St. Johann.
111 Vorplanung siehe *Bahnareal.* Anlage mit Stellwerkhäuschen, Dienstgebäude und Güterschuppen. A: Centralbahndir. Obering. J. Hui. Bb 1900, Eröffnung 1902. Erw. 1904. Lit. 1) *SBZ* 30 (1897) S. 125; 47 (1906) S. 294; 60 (1912) S. 251–252. 2) Mathys 1949, S. 73. 3) Vögelin 1968, S. 39–40. 4) Meles 1984, S. 49.

Nr. 28 Kapelle. Wandbild von H. Meyer 1914–1915; urspr. in der ref. Kirche Kleinhüningen *(Dorfstrasse).* **Nrn. 66–72** Siehe *Mülhauserstrasse* Nrn. 93–101. **Nrn. 90–92** Zweifam'reihenhäuser. A: Bm F. Albert. B: H. Schaub und F. Albert. Bb 1892. **Nr. 100** A: C. Dinser. B: R. Brenneisen. Bb 1910. **Nr. 102** A: Zm Leo Grill. B: L. Grill. Bb 1910. **Nrn. 104–108** A und B: Bm M. Braun. Bb 1904, 1903. **Nrn. 114–116** Erb. 1924–1925. A: W. Dettwiler. **Nrn. 118–120** A: J. Kölla. B: S. Billich. Bb 1915. **Nrn. 126–128** Mit Ladengesch. A: Wohl C. Dinser. Ausf.: J.U. Hammerer. B: Bm A. Lang. Bb 1909. **Nr. 140** Mit Bürotrakt im Hof. A und B: Bm W. Löffel. Bb 1902. **Nrn. 142–144** Erb. 1902. **Nrn. 146–148** A und B: Bm W. Löffel. Bb 1903.

Voltaplatz
Siehe *Dreirosenbrücke.*

Voltastrasse → *St. Johann*
Angelegt mit Trottoirs 1902. Später verlängert bis zum Voltaplatz am Rhein. Fabrikanlagen und Mehrfam'reihenhäuser. SbA: K 64. Lit. 1) Vögelin 1968, S. 28.

Nr. 29 Elektr'werk der Stadt Basel. Erb. 1898–1899 nach Projekt von Siemens & Halske (Charlottenburg-Berlin) und Alioth & Cie. (Münchenstein) als Gleichstromerzeugungsanlage. Erw'bau 1908–1909. A: J. Kelterborn. Lit. 1) *Ratschlag betr. Erstellung einer elektrischen Kraftstation und eines Stadtleitungsnetzes,* dem Grossen Rate vorgelegt den 9. Juni 1898, Basel 1898, S. 19–23. 2) *TEB* 1904, Tf. 28–30. 3) *BJb* 1910 S. 299. 4) Wyssling 1946, S. 190, 297–298, 300, 302. 5) *EW 1949,* S. 12–16, 49–51, 56. 6) *EW 1974.*

Nrn. 75–79/ *Gasstrasse* Nrn. 4–10 Erb. 1922. A: A. Eichin. **Nrn. 76–78** Siehe *Elsässerstrasse* Nr. 89. **Nr. 88** Bürogebäude der Ofenfabrik Affolter, Christen & Co., erb. 1909. A: E. Pfrunder. Lit. 1) Brönnimann 1973, S. 163.

Waldenburgerstrasse → *Breite*
Zusammen mit der *Schauenburgerstrasse* angelegt 1895 auf Betreiben von Arch. F. Stehlin und der Bauherren der Nrn. 25–27. Mehrfam'reihenhäuser. SbA: N 47 und 48.

Nr. 1 Weberei und Mehrfam'reihenhäuser, erb. 1896. A: Vischer & Fueter. B: R. Sarasin. **Nrn. 13–17/** *Schauenburgerstrasse* Nrn. 12–16. Mehrfam'reihenhäuser, um einen grossen Hof gruppiert; schmale Vorgärten. A. Vischer & Fueter. Bb 1896. Lit. 1) *BAK* 1982, 4/2. **Nrn. 25–27** A: F. Stehlin? Ausf. und B: G. und K. Scherrer Bb 1898. **Nr. 14** A und B: Bm A. Schwarz. Sichtbacksteinfassaden. Bb 1904. **Nr. 16** A: Bm A. Schnetzler. B: W. Bunzel. Bb 1898. **Nrn. 26–30** A und B: Bm C. Widmann. Bb 1898.

Walkeweg → *St. Alban*
Ausbau 1845. SbA: 0 25. **Nr. 2** Wohnhaus mit Restaurant Freilager und Kegelbahn, erb. 1926. A: F. Bräuning und H. Leu. **Nrn. 14–56** Mehrfam'reihenhäuser Duggingerhof bzw. Wohnkolonie am Dreispitz. Erb. 1919–1923. A: E. Heman. B: Basler Strassenbahnen. Symmetrische Anlage mit Pflanzgärten.

Lit.) *BJb* 1920, S. 334. **Nrn. 120–122** Ehem. St. Jakobswalke und -brunnwerk am *St. Alban-Teich*, 16.–17. Jh. Pumpwerk an Christoph Merian 1837 (siehe *St. Jakobs-Strasse* Nrn. 351–371), Neubau des Wasserturms 1837/1842. Walken erworben 1845–1855 (samt der 1836 erbauten Stähelin & Respingerschen Fabrik); Vermietung an die Richter-Lindersche Bandfabrik. Abg. 1969; erhalten Ökonomiegebäude und Wasserturm. Lit. 1) Geering 1908, S. 114 ff. 2) Schweizer 1923, S. 270 ff. 3) Golder 1984, S. 68, 70.

Wallstrasse → *Vorstädte*
Quartier- und Strassenplan 1859, Ausf.
316 1862–1863. Spätklassiz. Mehrfam'reihenhäuser. SbA: 0 7. Lit. 1) *BAK* 1981, 10/2.
Nr. 1 Siehe *Elisabethenstrasse* Nr. 46. **Nr. 3** Erb. 1863. A: wohl F. Sartorius. B. Mm J.G. Gschwend. **Nr. 5** Erb. 1881–1882. A: Rob. Moser (Baden). B: D. Guggenheim. Innenumbau 1906. A: R. Sandreuter. **Nrn. 7–9** Erb. 1860–1863. A: wohl F. Sartorius. B: Mm J.G. Gschwend. **Nr. 4** Siehe *Elisabethenstrasse* Nr. 46. **Nr. 12** Methodistenkir-
316 che, erb. 1861–1862. A: Bm J. Kaltenmeyer. Abg. 1962. Lit. 1) *BAK* 1981, 10/2. **Nr. 14** Erb. 1862. A: F. Sartorius. B: L. Thommen.

Wanderstrasse → *Gotthelf*
Anlage 1898. Ausbau bis zum St. Galler-Ring und Allee 1905. An der Einmündung in den St. Galler-Ring standen damals «öffentliche Teppichklopfer», wo Teppiche von Kirchen, Hotels und Warenhäusern gereinigt wurden. 1920 Bau- und Strassenlinien bis zur Kantonsgrenze. Vorw. Mehrfam'reihenhäuser. SbA: L 120.
Nrn. 9–21 Erb. 1931–1932. A: E.E. Baumgartner und H. Hindermann. **Nr. 2**/*Altkircherstrasse* Nr. 7 A: C. Dinser. B: S. Billich. Bb 1903. Wohnhaus mit Eckstellung (Doppelgiebel und Erkertürmchen) zum *Wielandplatz*.
Nr. 6 A und B: Baupolizeibeamter E.F. Mangold. Bb 1908. **Nrn. 8–10** A: E. Pfrunder. B: J. Kapp und K. Preyer. Bb 1903. **Nr. 12** A und B: H. Doppler. Bb 1903.

Wartenbergstrasse → *St. Alban*
Von Arch. R. Linder angelegt 1895. Übernahme durch den Staat 1915. Einheitl. Gestaltung der Einfam'reihenhäuser Nrn. 18–26 und 45–49; Vorgärten. SbA: N 55.
Nr. 9 A: G.A. Visscher van Gaasbeek und G. Läpple. B: Basler Bauges. Bb 1902. **Nr. 11** A: Romang & Bernoulli. B: Arch. W. Bernoulli. Bb 1903. Lit. 1) *BJb* 1905, S. 263. **Nr. 15** A: Romang & Bernoulli. B: Advokat Dr. W. Burckhardt. Bb 1904. Jugendstil-Einfriedung. Lit. 1) *BJb* 1906, S. 251. **Nr. 17** Erb. 1909. A: Wilh. Bernoulli. B: Burckhardt, Wenk & Cie. Lit. 1) *BJb* 1910, S. 294. **Nr. 19** A und B: R. Grüninger. Bb 1909. Lit. 1) *BJB* 1910, S. 294. **Nr. 21** A: Suter & Burckhardt. B: Apotheker P. Geiger. Bb 1912. Lit. 1) *BJb* 1914, S. 395. **Nr. 33** A: H. Bernoulli (Basler Bauges.). B: Dir. W. Siber. Bb 1915. Lit. 1) *BJb* 1916, S. 310. **Nrn. 35–37** A: G.A. Visscher van Gaasbeek und G. Läpple (Basler Bauges.). Bb 1901. **Nrn. 39–41** Erb. 1901–1903. A: Suter & Burckhardt. Schmiedeisen-Einfriedung mit Sonnenblumenmotiv. Lit. 1) *BJb* 1902, S. 225; 1904, S. 318. **Nrn. 45–49** A: G.A. Visscher van Gaasbeek und G. Läpple (Basler Bauges.). Bb 1901.
317 **Nrn. 18–26** Erb. 1909. A: Suter & Burckhardt. Lit. 1) *BJb* 1910, S. 294. 2) *SBZ* 61 (1913), S. 90. **Nr. 28** Freistehendes Einfam'haus. A: Schöllkopf (Paris). B: Dir. Herm. Lorétan. Bb 1903. An- und Umbauten 1928 und 1937. Lit. 1) *BJb* 1905, S. 363. 2) Brönnimann 1982, S. 114.

Wasserstrasse → *St. Johann*
Anlage 1889. Einheitl. Ensemble von einfachen spätklassiz. Mehrfam'reihenhäusern mit Vorgärten. Lit. 1) Kaufmann 1930. 2) Vögelin 1968, S. 16, 28. **Nrn. 15–25** A und B: G. Stächelin. Bb 1890, 1891. **Nrn. 31–35** A und B: G. Stächelin. Bb 1897. **Nr. 37** A und B: Bm R. Schneider. Bb 1901. **Nr. 39** A und B: Bm M. Danzeisen. Bb 1902. **Nrn. 12–14** A und B: G. Stächelin. Bb 1890.

Wattstrasse → *St. Johann*
Angelegt 1911. **Nrn. 15–23** A: J.U. Hammerer. B: A. Stumpf. Bb 1912, 1911.

Webergasse
Siehe *Sägergässlein*.

Weiherweg → *Gotthelf*
Benannt nach dem 1874 aufgefüllten Teuchelweiher (Lit. 2). Landabtretung und Ausbau bis zur Blauenstrasse 1872–1877. Ein- und Zweifam'reihenhäuser mit Vorgärten; Mehrfam'reihenhäuser. SbA: L 32. Lit. 1) Schneider 1890, S. 102. 2) *Kdm BS* I (1932), S. 302. **Nrn. 12–20** A: Bm J. Heer. Bb 1876. Nr. 12 mit kleinem Gartenpavillon. Nr. 20 umgebaut und aufgestockt 1945. **Nr. 22–30** A: J. Emil Gelzer. Bb 1880, 1881.

Weisse Gasse → *Grossbasel*
Siehe *Streitgasse*. **Nr. 5** Mehrfam'reihenhaus mit Bäckerei. A: J.U. Hammerer. B: Schreinermeister K. Precour. Sichtbacksteinfassade. Bb 1906. **Nr. 16** Siehe *Falknerstrasse* Nr. 31.

Wettsteinallee → *Wettstein*
Urspr. Röthelerstrasse genannt. Bau- und Strassenlinien 1878. Auf Betreiben von Architekt R. Linder weitergeführt bis *Rheinfelderstrasse* 1894. Verlängerung bis *Turnerstrasse* 1912; bis *Riehenring* 1915–1916 samt Erlass der Bau- und Strassenlinien bis zur *Schwarzwaldallee*. Einfam'reihenhäuser mit Vorgärten. Mehrfam'reihenhäuser mit schmalen Vorgärten. SbA. P 55.
Nrn. 15–23 A und B: Gysin & Maisenhölder. Bb 1911; 1912. **Nrn. 25–27** A und B: Gysin & Maisenhölder. Bb 1913. **Nrn. 29–31** A: Gysin & Maisenhölder. Bb 1919. **Nrn. 35–39** A und B: M. Oelhafen. Bb 1912. **Nr. 41** A und B: A. Eichin. Bb 1915. **Nr. 47** Erb. 1926. A: R. Pfrunder. Ladengeschäft ACV. **Nrn. 53–57** Erb. 1924–1926. A: A. Eichin.
318 **Nrn. 2–10** A und B: R. Linder. Bb 1893. **Nrn. 40, 42** Zwei herrschaftl. Ein-

316
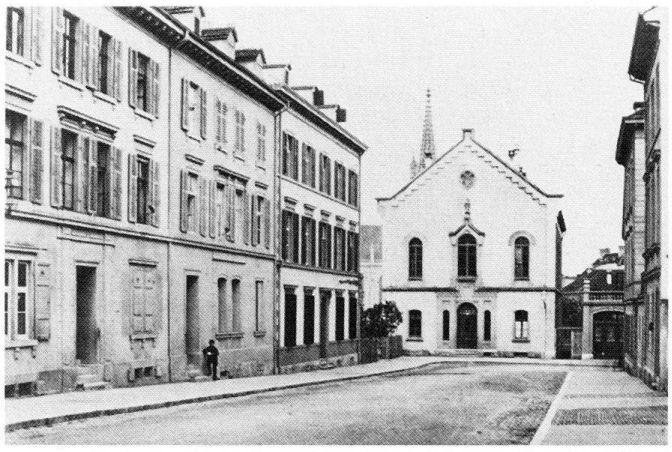

317
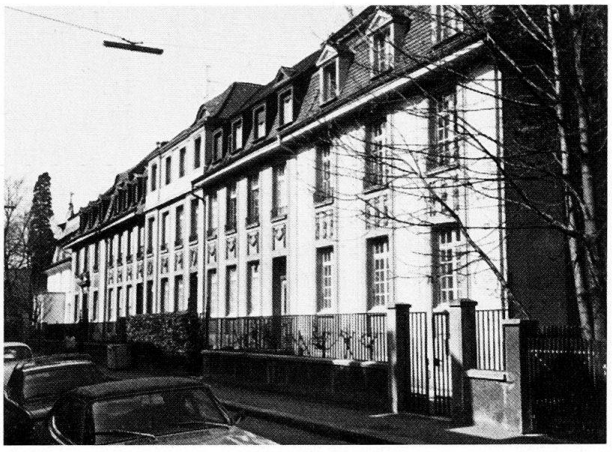

318

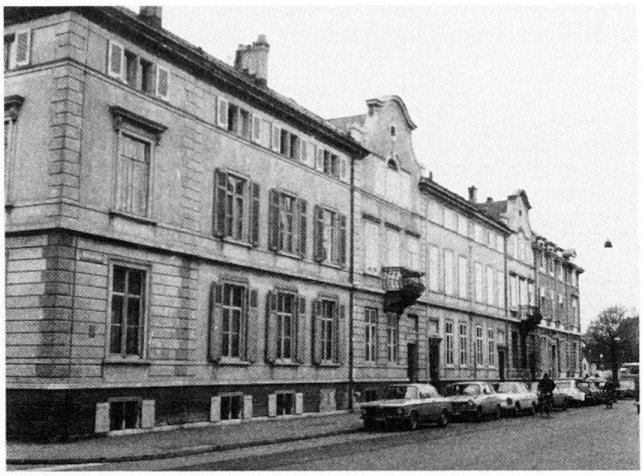

319

fam'häuser. A: Widmer, Erlacher & Calini. B: Dr. med. A. Breitenstein und Ing. R. Gengenbacher. Bb 1912. An der Schweiz. Landesausstellung in Bern 1914 als mustergültige Beispiele der Basler Wohnkultur präsentiert. Lit. 1) *Werk* 2 (1915), S. 96–100. 2) Brönnimann 1982, S. 117. 3) *BAK* 1983, 5/1.

Wettsteinanlagen → *Wettstein*
Geschaffen 1880 von Stadtgärtner W. Krieger, im Zus'hang mit der Anlage des *Wettsteinplatzes*. Wettbewerb 1908 für ein öffentl. Schwimmbad mit je einer Männer- und Frauenschwimmhalle. Preise: 1. Eugen Propst und Hans Bollert (Zürich). 2. Erwin Heman. Nicht ausgeführt (Ersatz siehe *Egliseestrasse* Nr. 85). Statt dessen Anlage des Kinderspielplatzes. Lit. 1) *SBZ* 52 (1908), S. 61–66. 2) *SB* 1 (1909), S. 15, 120. 3) *BJb* 1909, S. 363. 3) Birkner 1978, S. 469–470.

Wettsteinbrücke
105 Ehem. Harzgraben der Stadtbefestigung am linken Rheinufer aufgefüllt und in eine Promenade umgewandelt 1808. Harzgrabenfähre eingerichtet 1854. In der Linie der Fähre bereits
78 1843 Projekte für Ketten- und Drahtbrücken von Ing. J. Chaley (Erbauer der Freiburger) und Roux (Erbauer der Aarburger Hängebrücke) sowie Gutachten von G.H. Dufour (Genf), welcher Brücke mit ansteigender Fahrbahn empfahl. Projekt von Ing. Carl Friedr. (I.) Stehlin für eine steinerne Brücke 1855 (Lit. 1, 6).
Studien für eine doppelstöckige Mehrzweckbrücke für Lokal- und Eisenbahnverkehr 1864. Entscheid für getrennte Linienführung und Bau der *Eisenbahnbrücke* 1872–1873. Mehrere Bürgerpetitionen und Bildung einer Expertengruppe 1876 (Oberbaurat Theophil Hansen und Achilles Thommen, Wien, Prof. Edouard Collignon, Paris u.a.). Kritiker wie Jacob Burckhardt lehnten aus ästhetischen Gründen eine Schrägführung zwischen den beiden ungleich hohen Ufern ab. Bau der Brücke 1877–1879. Entwurf: Ing. W. Lanter (Frankfurt) und B. Bilfinger (Pforzheim). Bauleitung: Kantonsing. Johannes Merian. Ausführung durch die Firmen Philipp Holzmann & Co. (Frankfurt a.M.) und Gebr. Benckiser (Pforzheim). Bauplatzing.: Jakob Mast in Firma Holzmann. Fundamente aus eisernen Pfeilercaissons und Beton, Aufmauerung der Pfeiler aus Laufener Kalksteinquadern. Lieferung der Eisenträgerelemente aus Ludwigshafen ab 1878. Drei Öffnungen wurden von je
320 fünf doppelwangigen Zweigelenksbogenträgern mit Versteifungsgurten und Diagonalstäben überbrückt. 1879 Verlegung der Gas- und Wasserleitungen sowie Erstellung der Fahrbahn. Gusseiserne Verzierungen, Gesimse, Geländer und Kandelaber aus Pforzheim. Die wegen der schiefen Lage etwas ungleichmässige Fachwerkkonstruktion erhielt seitliche Verkleidungen aus Gusseisengittern. Goldenes Diplom an der Pariser Weltausstellung 1878. Vier
8 gusseiserne Basilisken an den Brückenköpfen von Ferdinand Schlöth, ausgeführt von Bildhauer Bauer in Konstanz, Guss in Pforzheim, aufgestellt 1880; wie die Kandelaber (nach Vorschlag von Theophil Hansen) auf kräftigen steinernen Pfeileraufsätzen. Je 2 allegor. Reiterplastiken an den Brückenköpfen, Entwürfe von Rich. Kissling (Zürich) (Lit. 7). Wegen starker Verkehrszunahme Offerten für die Verbreiterung ab 1927. Ausführung 1936–1939 (Verbreiterung von 12,60 m auf 21,50 m), die alte Tragkonstruktion blieb erhalten; neue Brückenköpfe sowie Entfernung der Basilisken, Kandelaber und Zierelemente.
Lit. 1) Fr. Stehlin, *Über die steinerne Rheinbrücke in Basel*, Basel 1855. 2) *Eisenbahn* 4 (1876), S. 302; 5 (1876), S. 120; 6 (1877), S. 1–3, 9–10; 10 (1879), S. 137–140, 145–147. 3) *Die obere Rheinbrücke am Harzgraben in Basel*, Baudep. Basel-Stadt 1879. 4) Reese 1881, S. 22–23. 5) Schneider 1890, S. 115. 6) Merian 1902, S. 140, 294–295, 296–303. 7) *SBZ* 45 (1905), S. 310, Taf. XIV (Kissling); 56 (1910), S. 256–257 (Nekr.

320

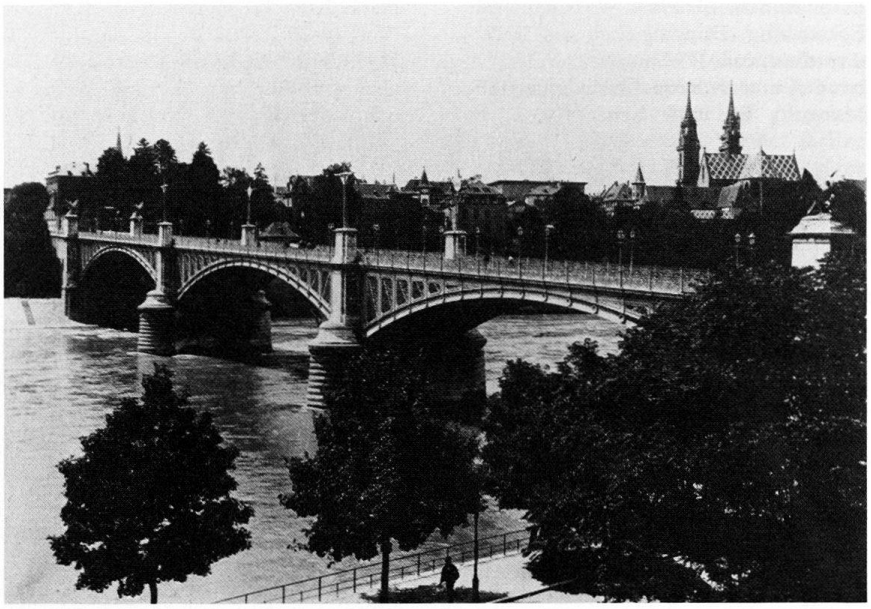

321 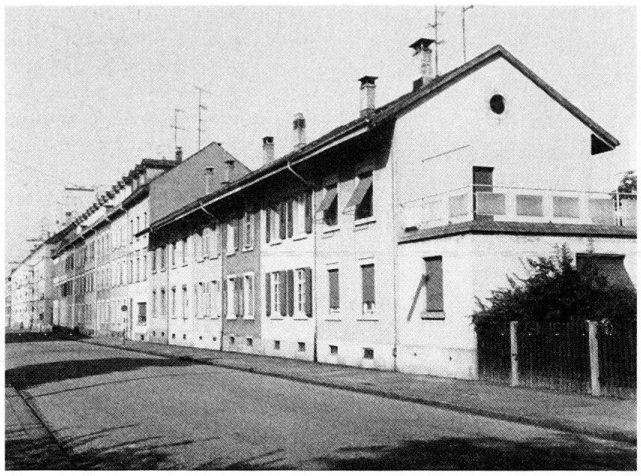

322 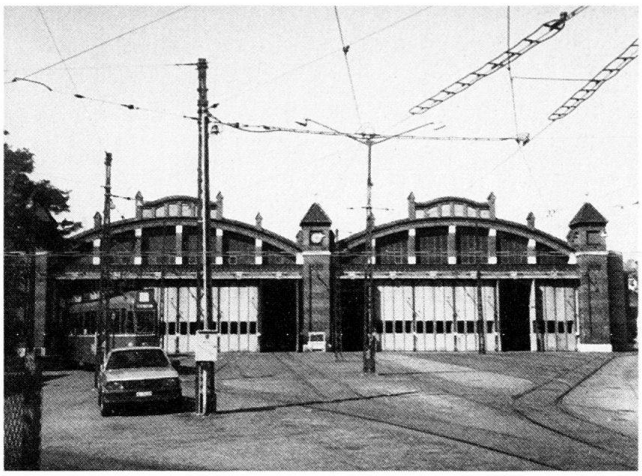

Mast). 8) Kaufmann 1936, Nr. 27. 9) *SBZ* 107 (1936), S. 206–211. 10) Breitenmoser 1962, S. 47–60. 11) Brönnimann 1973, S. 154–155. 12) *BAK* 1983, 1/1.

Wettsteinplatz → *Wettstein*
Rundplatz, geplant 1877–1878 als Zielpunkt von *Wettsteinbrücke* und *Wettsteinstrasse*. Anlage 1880. Gärtnerische Gestaltung von Stadtgärtner Wilh. Krieger. **Springbrunnen** in der Mitte 1884. Tramlinien 1894 und 1897. Name vgl. *Theodorskirchplatz*. Wettbewerb zur Neugestaltung des Platzes 1921; Ausf. durch den zunehmenden Verkehr vereitelt. SbA: P 52. Lit. 1) *Basel 1895*, S. 5. 2) *BJb* 1897, S. 290. 3) Burger 1970, S. 138. 4) *BAK* 1984, 1/1.
Nrn. 3–4 Siehe *Hammerstrasse* Nrn. 3–9. **Nrn. 6–8** Einfam'häuser. A und B:
319 R. Linder. Bb 1891. Sichtbacksteinfassaden (Entwurf wohl von A. Visscher van Gaasbeek). Lit. 1) Brönnimann 1973, S. 96. **Nrn. 10, 11** Siehe *Grenzacherstrasse* Nrn. 1, 3.

Wielandplatz → *Gotthelf*
Projektierung 1898. Mehrere Varianten zur Platzanlage 1900; Ausbau jedoch lediglich als grosse leere Kreuzungsfläche von sechs Strassen 1905–1906. An zwei Seiten von Mehrfam'reihenhäusern umschlossen, teilw. mit tiefen Vorgärten.
Nr. 1 Polizeiposten. Wettbewerb 1913. Von 71 Projekten prämiiert: 1. Widmer, Erlacher & Calini. 2. E. Heman. 3. Albert Gysler (z.Zt. in Dresden). Ausführung 1914–1915 von den Erstprämierten. «Eine breite Front mit der kräftigen Säulenstellung dorischer Ordnung entspricht vortrefflich der Lage an dem weiten, offenen Platz» (Lit. 3, 1916). Vgl. *Hardstrasse* Nr. 149. Lit. 1) *SB* 5 (1913), S. 327–328; 10 (1918), S. 95–98. 2) *SBZ* 63 (1914), S. 54–57. 3) *BJb* 1915, S. 317; 1916, S. 313. **Nr. 8** Erb. 1928. A: W.E. Baumgartner und H. Hindermann. **Nr. 9** Erb. 1911. A: Bautechn. F. Reusch. Bb 1911. **Nr. 10** A: R. Leitner.
323 B: Schlossermeister R. Brenneisen. Bb 1911. **Nr. 11** A: J. Bischoff. Bb 1910. Vorgartengitter in Jugendstilformen.

Wiese
1 Aus dem Schwarzwald kommend, tritt
92 der Fluss nördlich von Riehen ins Ge-
106 biet des Kantons Basel-Stadt ein, wird
107 vom Waldgebiet der Langen Erlen (sie-
248 he *Erlenparkweg*) begleitet und speist den Mühleteich und den *Riehenteich*. Korrektionen etappenweise bis 1898 nach den Überschwemmungen von 1852, 1876, 1882 und 1896. Älteste **Brükke** am Anfang der Freiburgerstrasse, erb. 1434 als Zollbrücke (Lit. 1), restauriert 1836, nach der alten Konstruktion neuerb. 1841 (Lit. 2, 4), nach der Überschwemmung 1882 als Eisenkonstruktion neuerb. 1884; heute durch Neubau ersetzt. **Zollhaus**, erb. 1851–1853. A: A. Merian. Östl. der Gärtnerstrassenbrükke **Holzsteg**, 18. Jh., neugebaut als kleine Brücke 1847–1849. A: Bauinsp. Amadeus Merian (Lit. 4); abgebrochen. Erste **Eisenbrücke** für die Badische Bahn erb. 1856. Gitterträgerkonstruktion für 2 Geleise, erstellt durch Ing. Gerwig.

323

Weitere Brücken siehe *Erlenparkweg, Gärtnerstrasse, Horburgstrasse, Kleinhüningerstrasse, Rheinhafen Kleinhüningen, Riehenring, Schwarzwaldallee*. Wiesetalbahn Stetten–Basel eröffnet 1862 (siehe *Bahnareal*). SbA: X 6. Lit. 1) Reese 1881, S. 9, 30. 2) Schneider 1890, S. 44, 46. 3) *SBZ* 30 (1897), S. 117–118. 4) Merian 1902, S. 114–115, 163, 165, 168–169, 180. 5) *GLS* 6 (1910), S. 629–631. 6) Hugger 1894, S. 106.

Wiesendamm → *Kleinhünigen*
Nr. 20 Brausebad und Waschanstalt, erb. 1909. A: T. Hünerwadel. Lit. 1) *SB* 2 (1910), S. 18.

Wiesenplatz → *Klybeck*
Planung 1896, Bepflanzung 1901. Tramhäuschen 1912 (1961 entfernt). **Bubeck-Brunnen** (Gusseisen-Basilisk) nach Modell 1884. SbA: P 110. **Nr. 5** Siehe *Färberstrasse* Nrn. 1–9. **Nr. 8** Personalhaus (Beamtenwohnungen) der Basler Strassenbahnen, erb. 1907. Dahinter Stras-
322 senbahn-Depot (*Wiesenstrasse* Nr. 7), erb. 1905–1907, nachdem das nahe Depot *Klybeckstrasse* Nr. 212 nicht mehr genügte; mehrmals erweitert und umgebaut. Lit. 1) *BJb* 1908, S. 329–330. 2) Pleuler 1970, S. 88–90.

Wiesenschanzweg → *Klybeck*
Schanzenanlage 1856. Planung einer «Cité ouvrière» 1860–1861. A: Bm F. Gasquet. Arbeiterkolonie mit 200 Wohnungen um einen grossen Freiraum angeordnet. Als zu «weitgreifend» wegen der Kostenfolge (Bäder, Wäsche, Kostgaben, Brunnenleitungen usw.) nicht bewilligt. Lit. 1) Birkner 1981, S. 24–26. Trotzdem Festlegung eines Bau- und Strassenlinienplanes, welcher ungefähr der geplanten Bebauung entsprach SbA: P 46. Projekt für 80 Wohnungen 1861. A: wohl J.J. (II.) Stehlin. Ausgef. die **Nrn. 2–12** Sechs
321 zweigesch. Reihenhäuser, erb. 1867. Lit. 1) Bücher 1891, S. 300. **Nrn. 14–28** Dreigesch. Reihenhäuser, erb. 1896–1897. A: Romang & Bernoulli. B: Seidenband-

324 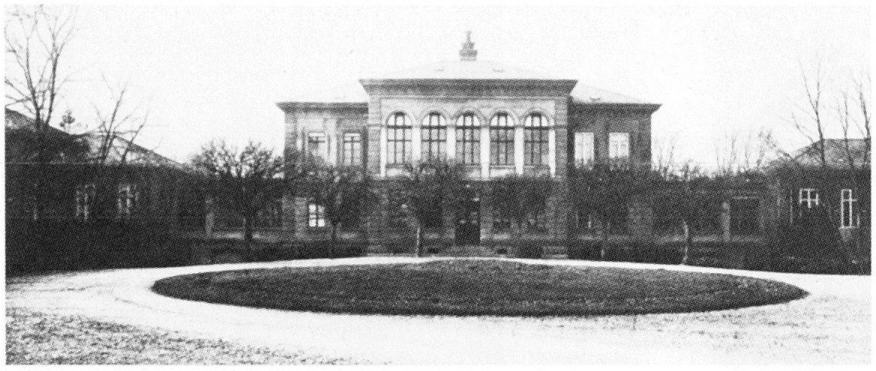

325 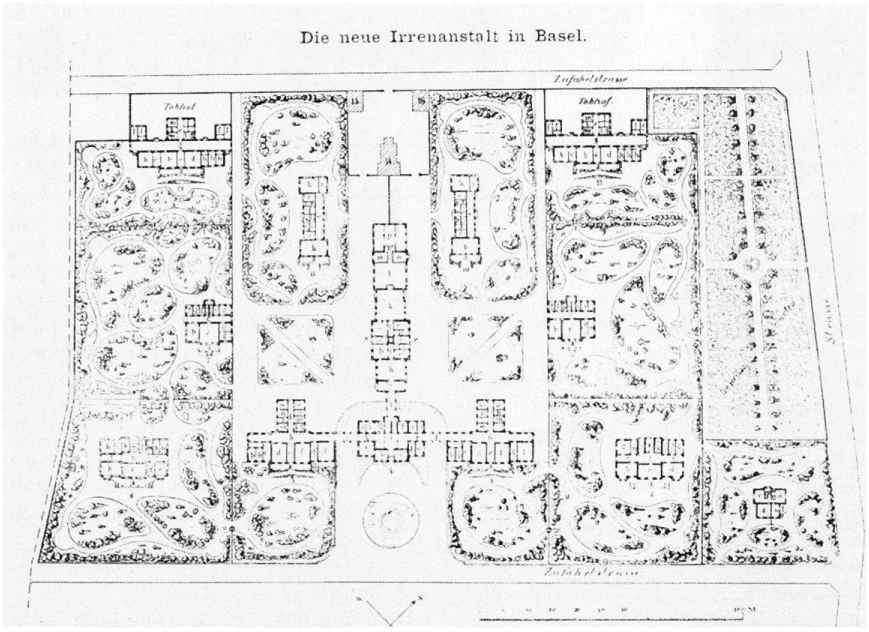

Fabrikant Vischer & Cie. Nr. 14 mit Ladengesch. (Milchhandlung).

Wiesenstrasse
Nr. 7 Siehe *Wiesenplatz* Nr. 8.

Wildensteinerstrasse → *Breite*
Planung 1908. Ausf. mit Kanalisation 1914 beim Bau der Nrn. 8–12. SbA: N 65. **Nrn. 8–12** Mehrfam'reihenhäuser. A: La Roche & Stähelin. B: AG für Arbeiterwohnungen a.d. Breite. Bb 1914. Schmale Vorgärten. Lit.) *BJb* 1916, S. 310.

Wilhelm Klein-Strasse → *St. Johann*
111 **Nr. 27** Friedmatt (heute Psychiatrische
324 Universitätsklinik). Erb. 1884–1886. A:
325 G. Kelterborn, P. Reber und H. Reese. Hauptgebäude und Pavillons in grosser engl. Parkanlage; Platz für ca. 120 Patienten. Erste schweiz. Anlage dieser Art. (Vorgängerbau siehe *Hebelstrasse* Nrn. 2–10). Ludwig Wille war der erste leitende Arzt, sein berühmtester Patient 1889 Friedrich Nietzsche. Erw. 1910–1912 (Frauenabteilung), 1918–1920 (Männerabteilung), ergänzender Pavillonbau 1921. Modernisierung/Ausbau ab 1950. Ehemalige Zufahrt vgl. *Mittlere Strasse.* Lit. 1) *SBZ* 6 (1885), S. 92. 2) *SB* 2 (1910), S. 75. 3) *STZ* 28 (1930), S. 332–336. 4) *BN* 19./20. 8. 1961. 5) Brönnimann 1973, S. 136. 6) Th. Haenel, *Zur Geschichte der Psychiatrie,* 1982, S. 87–138.

Winkelriedplatz → *Gundeldingen*
Im «Situationsplan der neuen Quartier-
97 anlagen» 1873 als Parkanlage festgelegt. Symmetrische Anordnung mit zwei Rondellen, in der Folge neu gestaltet und bepflanzt. Erstbebauung 1875 (*Sempacherstrasse* Nr. 38).

Wintergasse → *St. Johann*
Vgl. *Sommergasse.* **Nr. 9** Siehe *Sommergasse* Nr. 48. **Nr. 15** Siehe *Kornfeldstr.* Nr. 54. **Nrn. 8–10** Mehrfam'reihenhäuser. A und B: A. Eichenberger. Bb 1903. **Nrn. 14–18/** *Kannenfeldstr.* Nr. 56 Einfam'reihenhäuser. A: W. Fichter und R. Sandreuter. Bb 1898. Urspr. Projekt für die ganze Strassenlänge.

Wolfstrasse
Siehe *Theodor Herzl-Strasse.*

Zeughausstrasse → *St. Alban*
Angelegt nach 1900 als Lagerhausstrasse. **Nr. 2** Zeughaus. Erb. 1913–1914. A: C. Leisinger. Nebengebäude winkelrecht angeordnet. Lit. 1) *BJb* 1915, S. 315. 2) *SBZ* 70 (1917), S. 219–221.

Zürcherstrasse → *St. Alban, Breite*
Ausfallstrasse nach Birsfelden BL. Urspr. Breite-Strasse genannt. Im stadtnahen Abschnitt Villen, sonst mehrheitl. Mehrfam'reihenhäuser. Tramlinie 1895. **Brücke** über die *Birs* an der Kantonsgrenze. Drei Proj. in Stein und Holz 1830. A: M. Berri. Ausf. in Holz 1831. A: Am. Merian. Gitterbrücke nach Hochwasser erstellt 1883, ersetzt durch Eisenbetonbrücke 1932. Lit. 1) Germann 1967, Nrn. 29, 30. 2) *Kdm BL* I (1969), S. 245.
Nr. 7 Villa. Vorproj. 1881. A: E. Abt Sohn. A und B: J. Wattinger. Bb 1881. Innenumbau. A: La Roche & Stähelin. B: Kfm E.E. Freyvogel. Bb 1910. **Nr. 9** Herrschaftl. Wohnhaus, angebaut an Nr. 7. A: H. Tamm. B: Bm Zumbühl. Bb 1881. **Nrn. 17–19** Doppelwohnhaus. A: R. Aichner. Bb 1877. **Nr. 65** A: F. Stehlin. B: Zm G. und C. Scherrer. Bb 1897. **Nr. 73** Mit Ladengesch. A: C. Dinser. B: Bäckermeister E. Beckbissinger. Bb 1909. **Nrn. 109–111** Mit Restaurant Froburg. A: G. Doppler. B: Brauer. L. Dietrich. Bb 1897. **Nrn. 127–129** Erb. um 1895. Devanture 1897 in Nr. 127. **Nr. 131–133/** *Homburgerstrasse* Nrn. 29–31. A und B: K. Keckeis. Bb 1897. Ladengesch. umgeb. 1909.
Nr. 70 Transformatorenstation mit Turnerraum. A: C. Leisinger. Bb 1916. Daneben Turn- und Spielwiese, urspr. zur Badanstalt gehörend *(Lehenmattstrasse).* **Nr. 180** Unterwerk Birsbrücke des Elektr'werks Basel. Vorgängerbau (Transformatorenhaus) erb. 1903. A: G. Kelterborn. Neubau 1920–1921. A: Widmer, Erlacher & Calini. Bb 1919. Eisenbetonkonstr. Ing. O. Ziegler. Neuklas-
326 siz. Monumentalbau. Lit. 1) *BJb* 1921, S. 233. 2) *STZ* 21 (1924), S. 539–543.

Zwingerstrasse → *Gundeldingen*
Angelegt 1905 auf dem Gelände der ehem. Maschinenfabrik Socin & Wick (*Hochstrasse* Nr. 34). **Nr. 29** Mehrfam'reihenhaus mit Bäckerei und Ladengeschäften. A: E. Erlacher. B: Schenker. Bb 1925. **Nr. 31** Siehe *Güterstrasse* Nrn. 183–185. Nr. 12 **Wirkwarenfabrik.** A: Leuzinger & Niederer (St. Gallen). B: Henry Gautschi. Eisenbetondecken und -treppen von Ing. Gustav Thurnheer (Zürich). Bb 1916. Lit. 1) *BJb* 1918, S. 322.
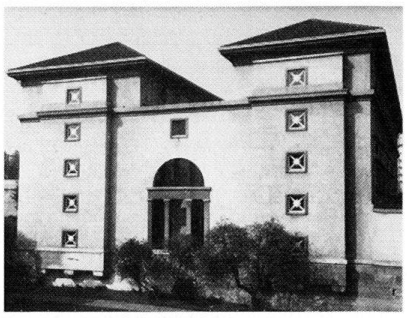
326