

Zeitschrift: Historisches Neujahrsblatt / Historischer Verein Uri
Herausgeber: Historischer Verein Uri
Band: 58-59 (1967-1968)

Bibliographie: Die Publikationen des Vereins für Geschichte und Altertümer von Uri
Autor: Müller, Carl Franz / Zurfluh, Kurt

Nutzungsbedingungen

Die ETH-Bibliothek ist die Anbieterin der digitalisierten Zeitschriften auf E-Periodica. Sie besitzt keine Urheberrechte an den Zeitschriften und ist nicht verantwortlich für deren Inhalte. Die Rechte liegen in der Regel bei den Herausgebern beziehungsweise den externen Rechteinhabern. Das Veröffentlichen von Bildern in Print- und Online-Publikationen sowie auf Social Media-Kanälen oder Webseiten ist nur mit vorheriger Genehmigung der Rechteinhaber erlaubt. [Mehr erfahren](#)

Conditions d'utilisation

L'ETH Library est le fournisseur des revues numérisées. Elle ne détient aucun droit d'auteur sur les revues et n'est pas responsable de leur contenu. En règle générale, les droits sont détenus par les éditeurs ou les détenteurs de droits externes. La reproduction d'images dans des publications imprimées ou en ligne ainsi que sur des canaux de médias sociaux ou des sites web n'est autorisée qu'avec l'accord préalable des détenteurs des droits. [En savoir plus](#)

Terms of use

The ETH Library is the provider of the digitised journals. It does not own any copyrights to the journals and is not responsible for their content. The rights usually lie with the publishers or the external rights holders. Publishing images in print and online publications, as well as on social media channels or websites, is only permitted with the prior consent of the rights holders. [Find out more](#)

Download PDF: 23.02.2026

ETH-Bibliothek Zürich, E-Periodica, <https://www.e-periodica.ch>

Die Publikationen des Vereins für Geschichte und Altertümer von Uri

Von Carl Franz Müller und Kurt Zurfluh

- Nbl. = Historisches Neujahrsblatt, alte Folge 1895—1931, neue Folge ab 1946
FGHM = Festgabe zur Eröffnung des Historischen Museums von Uri, 1906
FGW = Festgabe zum 75. Geburtstag von Msgr. Dr. Eduard Wymann, 1944
FM = Führer durch das Historische Museum von Uri in Altdorf, 1960

I. Autorenverzeichnis

Akten aus dem Bundesarchiv

Die geistlichen Berichte aus dem Kanton Uri aus den Jahren 1799, 1800 und 1801 an das helvetische Ministerium. Nbl. 1900, III. S. 1

Die Schulberichte aus dem Kanton Uri von 1799. Nbl. 1897, S. 31

Akten aus dem Staatsarchiv Uri

Eine Notstandsaktion von 1846. Nbl. 1923, S. 72

Akten aus Privatbesitz

Inventarium des Zeughauses zu Ury. So in beyseyen des Herrn Zeugherrn Hauptmann Konradt Emanuel von Rollen gemacht, vnd Jhme also, wie hernach folget, ist übergeben worden (ca. 1750/60). Nbl. 1905, S. 27

Amstad P. Fintan OSB, Konservator, Kollegium, Altdorf

Führer durch das historische Museum von Uri. FM, S. 1

Arnold Jakob Anton, Pfarrer, Unterschächen

Geschichtliche Notizen über die Pfarrgemeinde Unterschächen. Nbl. 1897, S. 3

Aschwanden Michael, Photograph, Flüelen

Untergehende Kulturdenkmäler am alten St. Gotthardpass. Nbl. 1920, S. 73

Aschwanden Paul, Dr. iur., Zug

Ein Urner Pfarrer an der Dreifaltigkeitskirche von Washington. Nbl. 1965/66, S. 108

Auderset Eduard, Lehrer, Schattdorf

Aus der Geschichte der Pfarr- und Wallfahrtskirche Schattdorf. Nbl. 1963/64, S. 61

Baumann Anton, Pfarrer, Wassen

Geschichte der Pfarrgemeinde Wassen. Nbl. 1898, S. 3

Erinnerungen an die Eisenbahn-Bauzeit (1880—82) in Wassen. Nbl. 1902, S. 1

Vorwort zum unsichtbaren Tellkalender 1901 (Gedicht). Nbl. 1902, S. 62

Baumgartner Eduard, Dr. theol., Pfarrer, Seelisberg

Maria Sonnenberg, Seelisberg-Uri. Nbl. 1948, S. 7

Benziger Karl, Dr. phil., Bern/Einsiedeln

Wanderungen durch Uri im Zeitalter der Biedermeier. Nbl. 1916, S. 67

Betz Louis P., Professor, Zürich

Joseph Viktor von Scheffel als Kurgast in Seelisberg. Nbl. 1923, S. 1

Bissig Johann, Pfarrer, Unterschächen

Kopist des Tagebuches des Klosters Seedorf aus der sogenannten Franzosenzeit, geführt von der ehrw. Chorfrau M. Klara Isabella Fornaro von Rapperswil, gewesene Schreiberin (1787—97) und Aebtissin (1797—1818 = ihrem Tode) des Gottshauses. Nbl. 1899, V. S. 1

Boesch Gottfried, Dr. phil., Universitätsprofessor, Schloss Heidegg bei Gelfingen

Schwerter aus Uri. Nbl. 1965/66, S. 50

Brandstetter Josef Leopold, Dr. phil. h. c., Professor, Luzern

Eine Wettinger Urkunde von 1275. Nbl. 1924, S. 14

Büchi Albert, Dr. phil., Universitätsprofessor, Freiburg

Freiburgs Anteil am Bellenzerzug von 1478/79. Nbl. 1929, S. 1

Bürgler P. Anastasius OFMCap., Provinzialarchivar, Luzern

Die Kapuzinerprovinziale aus Uri. Nbl. 1928, S. 55

Cahannes Gion, Dr. phil., Domherr, Chur

Il Cumin d'Ursera 1425. Nbl. 1946, S. 26

Carnot P. Maurus OSB, Disentis

Ein Seitenstück von 1366 zur Tellüberlieferung. Nbl. 1930/31, S. 87

Celio Enrico, Dr. iur. et phil., alt Bundesrat, Lugano/Ambri

Gedenkrede zum 200. Jahrestag des Aufstandes der Leventiner im Jahre 1755. Nbl. 1955/56, S. 95

Christen Alex, Dr. iur., Staatsanwalt, Altdorf

Verzeichnis der Talamänner von Ursern. Nbl. 1926, S. 88

Die Beamten von Ursern in den Jahren 1734 und 1755. Nbl. 1927, S. 41

Die Gerichtsverfassung in Ursern seit dem Abschluss des Landrechtes mit Uri bis zur Helvetik (1410—1798). Nbl. 1928, S. 1

Urserns Gerichtsverfassung seit 1798. Nbl. 1930/31, S. 1

Der Landrechtsbrief von Disentis für Emanuel Bessler, des Rats zu Uri, vom Jahre 1596. Nbl. 1930/31, S. 26

Die militärischen Massnahmen Urserns beim Ausbruch der Französischen Revolution und sein Hilfszug beim Fall des alten Bern. Nbl. 1930/31, S. 27

Verwitterte Inschriften an Altdorfer Kirchen. Nbl. 1951/52, S. 118

- Das Sisikoner Dorfbüchlein von 1797. Nbl. 1953/54, S. 245
 Ein Urner Offizier in spanischen Diensten als Gefangener der Engländer im Jahre 1797. Nbl. 1959/60, S. 98
- Curti P. Notker OSB, Dr. phil. h. c., Disentis**
 Die kirchlichen Verhältnisse im Urserntal um 1643. Nbl. 1915, S. 47
 Urner Trachten. FGW, S. 113
- Durrer Robert, Dr. phil., Staatsarchivar, Stans**
 Die Geschenke Papst Julius II. an die Eidgenossen. Nbl. 1913, S. 1
- Franscini Stefano, Bundesrat, Bern/Faido**
 Bericht über den Aufstand der Leventiner im Jahre 1755. Nbl. 1955/56, S. 106
- Fry Karl, Dr. phil., Kaplan, Truns**
 Nunzius Giovanni Antonio Volpe und sein Verhältnis zum Lande Uri (1560—64). Nbl. 1929, S. 33
- Furrer Gedeon, Pfarrer, Erstfeld**
 Die Gnadenkapelle unserer Lieben Frau in Jagdmatt zu Erstfeld. Nbl. 1906, S. 1
- Furrer Peter, Pfarrer, Hospental**
 Rezension des Buches «Die Tellfrage. Versuch ihrer Geschichte und Lösung. Von Dr. Anton Gisler, Professor in Chur» (und nachmals Weihbischof). Erschienen anlässlich der Einweihung des Telldenkmals von Kissling, verfasst im Auftrage der Regierung von Uri. Nbl. 1896, S. 37
 Die Talamänner von Ursern aus dem Geschlecht Christen. Nbl. 1921, S. 46
- Galbiati Giovanni, Prefetto dell' Ambrosiana, Milano**
 Prolog, FGW, S. 1
 Edoardo Wyman e la storiografia Elvetico-Lombarda. FGW, S. 17
- Gamma Karl, Fürsprech, Altdorf († 1875)**
 Der Sieger im Streit um den Urnerboden. Ein Hahnengesang. Gedicht. Nbl. 1928, S. 34
- Gessler Eduard Achilles, Dr. phil., Assistent am Landesmuseum in Zürich**
 Die Harschhörner (Harsthörner) von Uri. Nbl. 1927, S. 1
- Gisler Anton, Dr. theol. et phil., Kaplan zu Altdorf und nachm. Weihbischof in Chur**
 Der Doktor-Stadler-Handel; ein Stück Kulturkampf im alten Uri (1693). Nbl. 1900, I. S. 1
 Landammann Gustav Muheim als Freund und Förderer der Geschichte. Nbl. 1918, S. 1
- Gisler Friedrich, Kanzleidirektor, Altdorf**
 Verzeichnis der Trinerschen Bildwerke, 1. Teil. Nbl. 1924, S. 65
 Verzeichnis der Trinerschen Bildwerke, 2. Teil. Nbl. 1925, S. 69
 Verzeichnis der Urner Kapuziner. Nbl. 1928, S. 61
 Der Adlergarten in Schattdorf und seine Besitzer. Nbl. 1963/64, S. 90
 Apotheker in Altdorf. Nbl. 1965/66, S. 87

**Gisler Friedrich, Kanzleidirektor, Altdorf, und Perler Othmar, Dr. theol., Msgr.,
Universitätsprofessor, Freiburg**

Urner Studenten am Jesuitenkolleg zu Freiburg i. Ue. von 1582 bis 1663. FGW,
S. 151

Gisler P. Joachim OSB, Einsiedeln

Die Urner'schen Konventualen im Stift Maria Einsiedeln. Nbl. 1907, S. 31

Gisler Josef, Pfarrer und bischöflicher Kommissar, Bürglen

Das ehemalige Siechenhaus in Uri. Historische Skizze. Nbl. 1897, S. 27

Gisler Karl, Dr. med., Regierungsrat, Altdorf

Eine schweizerische Gesandtschaft an den Wiener Hof in den Jahren 1700/01.

Nbl. 1917, S. 1

Pilgerfahrt des Landammanns und Ritters Peter Gisler von Bürglen ins Heilige
Land im Jahre 1583. Nbl. 1918, S. 41

Zur Erinnerung an die französischen Internierten des Jahres 1871 in Uri.

Nbl. 1921, S. 75

Die Burg Schweinsberg in Attinghausen. Nbl. 1922, S. 103

Aus dem Militärleben älterer Zeit. Nbl. 1926, S. 94

Tabakbau in Uri. Nbl. 1930/31, S. 55

Gisler Karl, Dr. med., Amtsarzt, Altdorf

Alte Heilbäder und Mineralquellen in Uri. Nbl. 1955/56, S. 48

Dr. med. Karl Franz Lusser, Landammann, † 1859. Nbl. 1959/60, S. 52

Der Aussatz in Uri. Nbl. 1961/62, S. 92

Der Schwarze Tod (Pest) in Uri. Nbl. 1963/64, S. 74

Gisler Karl, Lehrer, Sisikon

Sisikoner Volkserinnerungen aus der Franzosenzeit. Nbl. 1919, S. 41

Hahn Emil, Assistent am Landesmuseum in Zürich

Der Goldmünzenfund in der Schöllenen. Nbl. 1917, S. 73

Hauser Walter, Pfarrer zu Sisikon

Der Seher. Gedicht. FGW, S. 61

Helbling P. Magnus OSB, Bibliothekar, Einsiedeln

Merkwürdige Vorkommnisse im Leben des P. Basilius Stricker OSB von Altdorf,
† 1684. Nbl. 1908, S. 55

Pergamenturkunde im Chortürmchenknopf des Klosters Seedorf. Nbl. 1908, S. 60

Joh. Peregrin von Beroldingen, Altlandammann von Uri, beansprucht 1679, wegen
Mord verfolgt, das kirchliche Asylrecht (in Engelberg). Mit einem Nachtrag von
Landammann Gustav Muheim. Nbl. 1912, S. 97

Henggeler P. Rudolf OSB, Stiftsarchivar, Einsiedeln

Die Urner Konventualen im Kloster Fischingen. Nbl. 1924, S. 15

Herger Thomas, Pfarrer und Domherr, Erstfeld

Karl Leonz Püntener von Altdorf, † 1720. Nbl. 1961/62, S. 58



HIER WAR DIE BVRG
DER FREIHEREN VON
ATTINGHAVSEN. EINES
VM DAS LAND VRI V̇
D EIDGENOSSENSCHAFT
BESTVERDIENEN
DVRCH TALENT VND
VATERLANDSLIEBE
AVSGEZEICHNETEN
GESCHLECHTES:
VLRICH. GRÜNDER

DESSELBEN. 1240 -1253. WERNHER I.
1248-1288. VIELFACH THÄTIG ALS MITTLER
VND SCHIEDSRICHTER. DESSEN SOHN
WERNHER II 1264-1321. SIEGELBEWAHRER
DES LANDES VRI 1291. LANDMANN 1294-1321.
ALS STIFTER DES SCHWEIZERBUNDES
VNAVSLÖSCHLICH IN DIE GESCHICHTE
EINGESCHRIEBEN. DESSEN SOHNE THVRING.
CONVENTVAL IN EINSIEDELN 1314. ABT
IN DISENTIS 1330. VERMITTLER DES
MARCHENSTREITES ZWISCHEN EINSIEDELN
V̇ SCHWYZ. V̇ RITTER IOHAN. LANDMANN
1331-1357. ANFVRER DER VRNER BEI
LAVPEN 1339. EIFRIGER FORDERER DER
BÜNDNISSE DER ACHT ALTEN ORTE.
DER LETZTE DES GESCHLECHTES.

Foto Aschwanden

Gedenktafel an der Südwestfassade der Burgruine Attinghausen

Hess P. Ignaz OSB, Dr. phil., Stiftsarchivar, Engelberg

Die Studienzeit in Engelberg (von Msgr. Dr. Ed. Wymann). FGW, S. 10

Urner Notizen im Stiftsarchiv Engelberg. Nbl. 1946, S. 75

Hoppeler Robert, Dr. phil., Zürich

Der Anteil des Urner Kontingentes an den Kämpfen der Berner in den Märztagen 1798. Nbl. 1899, I. S. 1

Der Untergang des alten Fleckens Altdorf am 5. April 1799. Nbl. 1899, II. S. 1

Ursern im Kriegsjahr 1799. Nbl. 1900, II. S. 1

Uri Politik am Gotthard bis zum Jahre 1410. Nbl. 1911, S. 45

Hug Anna, Dr. phil., Luzern

Die Schulverhältnisse des Distriktes Altdorf im Sommer 1798. Nbl. 1925, S. 17

Imhof Blasius, Typograph, Altdorf

Die Bruderschaft St. Antoni zum Regenbogen in Altdorf. Nbl. 1907, S. 13

Imholz Arnold, Pfarrer, Attinghausen

Widmung (der Festschrift Msgr. Dr. Eduard Wymanns). FGW, S. 5

Verzeichnis der Schriften des Jubilars (Msgr. Dr. Eduard Wymann). FGW, S. 178

Zur Chronik des Jubiläums (von Msgr. Dr. Eduard Wymann). Nbl. 1946, S. 67

Verwehte Spuren ernerischer Grössen (Zwyer etc.). Nbl. 1949/50, S. 151

Zur Kunst- und Denkmalpflege in Uri (Miscellen). Nbl. 1949/50, S. 173

Zwei merkwürdige Funde am Surenenpass. Nbl. 1951/52, S. 121

Schicksale einer Urner Goldschmiedearbeit. Nbl. 1955/56, S. 79

Felix Maria Diogg, Maler. Nbl. 1957/58, S. 104

Imholz Arnold, Pfarrer, Attinghausen, und Müller P. Iso OSB, Dr. phil., Disentis

Aus dem Bilderbuch seines (des Msgr. Dr. Eduard Wymanns) Leben. FGW, S. 7

In der Gand = Krupski Hans, Zollikon

Eine Reise über den Gotthard im ersten Drittel des 18. Jahrhunderts. Nbl. 1923, S. 7

Jann P. Adelhelm OFM Cap., Dr. phil., Stans

Die Visitationsreise des Ordensgenerals der Kapuziner, P. Erhard von Radkersburg, durch die Schweiz vom Jahre 1780 im Lichte zeitgenössischer Aufzeichnungen. Nbl. 1929, S. 69

Der selige Märtyrer Apollinaris Morel, Mitglied des Kapuzinerklosters Altdorf (1783—1785). Nbl. 1946, S. 35

Keller Willy, Dr. phil., Staatsarchivar, Schwyz

Zwyeriana (zum 300. Todestag von Sebastian Peregrin Zwyer). Nbl. 1961/62, S. 7

Kläui Paul, Dr. phil., Universitätsprofessor, Zürich

Die Meierämter der Fraumünsterabtei Zürich in Uri. Nbl. 1955/56, S. 7

Bildung und Auflösung der Grundherrschaft im Lande Uri. Nbl. 1957/58, S. 40

Genossame, Gemeinde und Mark in der Innerschweiz mit besonderer Berücksichtigung des Landes Uri. Nbl. 1963/64, S. 7

Kluser Karl Josef, Pfarrer, Spiringen

Der Landschreiber Valentin Compar von Uri und sein Streit mit Zwingli.

Nbl. 1895, S. 1

Kocher Alois, Dr. phil., Marianist, Freiburg

Der alte Gotthardweg. Verlauf, Umgebung, Unterhalt. Nbl. 1949/50, S. 7

Krupski siehe In der Gand

Lauber Josef, Pfarrer, Biel VS, und Wymann Msgr. Dr. Eduard, Altdorf

Die Künstler-Familie Ritz von Selkingen im Wallis. Nbl. 1914, S. 69

Lehmann Hans, Dr. phil., Direktor des Schweizerischen Landesmuseums in Zürich

Kirchliche und weltliche Feierlichkeiten in der Urschweiz am Ende des Mittelalters. FGW, S. 129

Liebenau Theodor von, Dr. phil. h. c., Staatsarchivar, Luzern

Beiträge zur Historiographie im Lande Uri. FGHM, S. 11

Landammann und Oberst Peter à Pro. Ein Lebensbild aus dem 16. Jahrhundert. Nbl. 1903, S. 1

Loretz Julius, Pfarrer, Bürglen

Unsere Altertümer. FGHM, S. 97

Geschichte der Kapelle Unserer Lieben Frau im Riedertal. Nbl. 1912, S. 1

Lusser Armin Oscar, Ing., Barbengo/Littau

Die Urner Glasgemälde im Kreuzgang des ehemaligen Klosters Wettingen.

Nbl. 1951/52, S. 7

Eine alte Urner «Heyraths- und Eheverabredung» vom Jahre 1769. Nbl. 1959/60, S. 69

Alte Urner Motivtafeln. Nbl. 1961/62, S. 48

Lusser Karl Franz, Dr. med., Landammann, Altdorf

Bericht über den Aufstand der Leventiner im Jahre 1755. Nbl. 1955/56, S. 109

Lusser-Müller Therese siehe Müller Therese

Meier P. Gabriel OSB, Stiftsbibliothekar, Einsiedeln

Sebastian von Beroldingens Bibliothek nebst einem Anhang über die Bücherzensur von 1604 im Lande Uri. Nbl. 1904, S. 1

Meyer Jsidor, Landammann und Ständerat, Andermatt

Der Talrechtsbrief von 1644 für die Familie Meyer in Andermatt. Nbl. 1914, S. 27

Meyer Karl, Dr. phil., Universitätsprofessor, Zürich

Zum Freiheitsbrief König Heinrichs für die Gemeinde Uri vom 26. Mai 1231.

Nbl. 1916, S. 59

Die Erschliessung des St. Gotthardpasses. Nbl. 1920, S. 69

Die Pepolisage im Bleniotal (1402). Nbl. 1923, S. 65

Die Vorgeschichte des Dreiländerbundes von 1291. Nbl. 1924, S. 1

Ueber den Hilfskreis im Zürcher Bundesbrief von 1351. Nbl. 1924, S. 12

Zur Lage der Burg Zwing Uri. Nbl. 1925, S. 83

Ueber die Gründung der Stadt Luzern. Nbl. 1946, S. 3

Mohr Fritz, Dr. phil., Reallehrer, Basel

Die Innerschweizer an der Basler Fasnacht von 1521. Nbl. 1927, S. 80

Muheim Edwin, Dr. med., Luzern

Zur Geschichte des Urner Kantonsspitals. Nbl. 1955/56, S. 35

Muheim Gustav, Landammann, Altdorf

Verzeichnis der Personen, die 1799 teils im Kampf, teils infolge desselben umgekommen sind. Nbl. 1899, IV. S. 1

Das erste Jahrzehnt unseres Vereins (für Geschichte und Altertümer). Nbl. 1904, S. 25

Der Bau des Historischen Museums von Uri und verwandte Rückerinnerungen. FGHM, S. 131

Urnerische Studierende am Schweizerischen Polytechnikum und an der Lehr- und Erziehungsanstalt Stella matutina in Feldkirch (vor 1910). Nbl. 1909, S. 95

Tagsatzungsgesandte von Uri von 1309—1516. Nbl. 1909, S. 1

Tagsatzungsgesandte von Uri von 1517—1600. Nbl. 1910, S. 1

Nachtrag zur Abhandlung von Helbling P. Magnus OSB, über die Beanspruchung des Asylrechtes durch Johann Peregrin von Beroldingen. Nbl. 1912, S. 99

Muheim Hans, Dr. rer. pol., Kanzleidirektor, Altdorf

Der Landschreiber zu Uri. Nbl. 1961/62, S. 105

Müller Carl Franz, Altdorf

Die Altdorfer Sitze der Familie von Roll und deren Inhaber. Nbl. 1951/52, S. 46

«Liberationen» für die (Familie) Piazza zu Sonvico. Nbl. 1951/52, S. 126

Das Dorfbüchlein des Fleckens Altdorf von 1684 (1522). Nbl. 1953/54, S. 7

Akten zum Leventineraufstand im Jahr 1755 aus dem Staatsarchiv Uri.

Nbl. 1955/56, S. 114

Instruktion für den Urner Abgeordneten zum «Syndikat» von 1758 zu Bellenz (Bellinzona). Nbl. 1957/58, S. 90

Der Bildhauer Jodok Ritz (1697—1747) als Hausbesitzer zu Altdorf. Nbl. 1959/60, S. 82

Summarische Landesrechnung von Uri für das Jahr 1761. Nbl. 1961/62, S. 128

Spanische Gesandte in Altdorf, 1553—1594. Nbl. 1963/64, S. 100

«Contract de mariage» eines Urner Offiziers in Saarlouis vom 19. August 1792.

Nbl. 1965/66, S. 126

Müller Josef, Domherr und Professor, Chur

Kunstmaler Felix Maria Diogg. Sein Leben und Wirken. Nbl. 1896, S. 3

Heini Wolleb, Hauptmann der Urner, Held zu Frastenz, im Schwabenkrieg gefallen den 20. April 1499 daselbst. Nbl. 1898, S. 45

Geschichte der hl. Märtyrer Felix und Regula, der Patrone Zürichs und der Uebertragung ihrer Häupter nach Ursern. Nbl. 1904, S. 13

Müller Joseph, Dr. phil., Domvikar und Stiftsarchivar, St. Gallen

Akten der Fürstabtei St. Gallen zum Bellenzerzug 1478/79. Nbl. 1927, S. 81

Jos. Anton Euseb von Beroldingen als Stift-St. Gall. Landeshofmeister.

FGW, S. 65

Müller Josef, Spitalpfarrer, Altdorf

Geschichtliche Notizen über die Pfarrgemeinde Spiringen. Nbl. 1901, S. 18

Ein alter Bittgang auf Ennetmärcht (Urnerboden). Histor. Skizze. Nbl. 1902, S. 65
Walter und Peter von Spiringen. Zwei hervorragende Urner aus der Entstehungszeit der Eidgenossenschaft 1275—1321. Nbl. 1908, S. 1
Steuer-Rodel der Pfarrkirche Schattdorf vom Jahre 1426. Nbl. 1909, S. 75
Die Geistlichkeit von Bürglen. Nbl. 1912, S. 59
Steuer-Rodel der Pfarrkirche Schattdorf vom Jahre 1469. Nbl. 1913, S. 63
Zins-Rodel der Pfarrkirche Schattdorf von ca. 1518. Nbl. 1914, S. 41
Chroniknotizen aus dem Jahrzeitbuch von Spiringen 1705—1831. Nbl. 1915, S. 60
Seelgerät-Rodel der Pfarrkirche Schattdorf vom Jahre 1611. Nbl. 1917, S. 47
Ausgang des altadeligen Geschlechtes von Mo(o)s. Nbl. 1917, S. 59
Sagen aus dem Isenthal. Nbl. 1917, S. 63
Verzeichnis der Klosterkapläne zu Attinghausen und Altdorf. Nbl. 1918, S. 31
Die Kapläne der Familienpfründe der Herren von Beroldingen in Altdorf. Nbl. 1921, S. 47
Die Geistlichkeit von Isenthal. Nbl. 1922, S. 33
Die Klosterkapläne von Seedorf. Nbl. 1923, S. 29

Müller P. Iso OSB, Dr. phil., Stiftsarchivar, Disentis

Frau Landammann Maria Josepha Müller-Brand. Ein Lebensbild aus der Franzosenzeit. Nbl. 1921, S. 11

Uris Gotthardpolitik im Zeitalter Sebastian Peregrin Zwyer von Evibach. FGW, S. 84

Die ernerischen Mönche in der Abtei Disentis. Nbl. 1925, S. 39

Die Urner Landrechtsbriefe der Müller von Ursern. Nbl. 1959/60, S. 59

Die Pfarrherren von Ursern. Nbl. 1965/66, S. 33

Müller P. Iso OSB, Dr. phil., Stiftsarchivar, Disentis, und Imholz Arnold, Pfarrer, Attinghausen

Aus dem Bilderbuch seines (des Msgr. Dr. Eduard Wymanns) Leben. FGW, S. 84

Müller Therese, nachm. Gattin des Landammann Dr. med. Karl Franz Lusser

Ich denke Dein! Gedicht, verfasst 1814. Nbl. 1927, S. 54

Nager Franz, Dr. iur., Oberstkörpskommandant, Zürich

Die Landsgemeinde von Uri in rechtshistorischer Entwicklung. Nbl. 1926, S. 3

Ochsner Martin, Landammann und Ständerat, Einsiedeln

Zwei Predigten von Pfarrer Josef Ringold in Altdorf aus den Jahren 1800 und 1801. Nbl. 1911, S. 1

Oechslin Max, Dr. phil. h. c., Kantonsoberförster, Altdorf

Zeichensteine. Eine Plauderei. Nbl. 1927, S. 45

Waldurkunden in der Gemeindelade zu Silenen (82 von 1526—1850). Nbl. 1930/31, S. 79

Perler Othmar, Dr. theol., Msgr., Universitätsprofessor, Freiburg, und Gisler Friedrich, Kanzleidirektor, Altdorf

Urner Studenten am Jesuitenkolleg zu Freiburg i. Ue. von 1582 bis 1663. FGW, S. 151

Planzer P. Dominikus OP, Dr. theol., Freiburg/Schwyz

Die Reise des seligen Jordans von Sachsen über den St. Gotthard im Jahre 1234.
Nbl. 1925, S. 1

Regli P. Eduard OFMCap., Dr. rer. nat., Olten

Das Altarkreuz aus Bergkristall in der Pfarrkirche von Andermatt. Nbl. 1951/52,
S. 33

Eine signierte Antonius-von-Padua-Statue von Johannes Ritz in Uri. Nbl. 1961/62,
S. 43

Franz Josef Nager, Talamann und Naturforscher in Ursern 1803—1879.
Nbl. 1963/64, S. 29

Ringholz P. Odilo OSB, Dr. theol. h. c., Stiftsarchivar, Einsiedeln

Uri und Einsiedeln. 1. Teil. Nbl. 1919, S. 51

Uri und Einsiedeln. 2. Teil. Nbl. 1920, S. 1

Rittmeyer Dora Fanny, Dr. phil. h. c., St. Gallen

Der «Soccus San Caroli Borromaei» dank Dr. Wymann wiedergefunden.
FGW, S. 39

P. Ambros Epp von Rudenz, Konventual des Stiftes St. Gallen, als Illustrator.
FGW, S. 49

Von den Kirchgeräten im Urserntal. Nbl. 1959/60, S. 7

Von der grossen silbernen Turmmonstranz (von 1511) in der Pfarrkirche zu Altdorf.
Nbl. 1965/66, S. 13

Roshardt P. Aurelian OFMCap., Dr. phil. nat., Stans

Die Karfreitagsprozession der Barmherzigen Brüder in Altdorf. Nbl. 1930/31,
S. 61

Schaller Alfred, Stationsvorstand SBB, Sisikon/Flüelen

Urner Ex libris. Nbl. 1917, S. 81

Das Protokoll der Munizipalität von Sisikon 1798—1803. Nbl. 1919, S. 1

Die Internierung in Uri, 1916—1919. Nbl. 1923, S. 39

Scherer P. Emanuel OSB, Professor, Sarnen

Bedeutung und nächste Ziele der Urgeschichtsforschung für Uri. Nbl. 1911, S. 35

Scheuber Josef Konrad, Pfarrhelfer, Attinghausen

Restaurierung der Telskapelle zu Bürglen anno 1949. Nbl. 1949/50, S. 126

Schiffmann Franz Josef, Bibliothekar, Luzern

Die Buchdruckerei im Lande Uri von ihren Anfängen bis in die Gegenwart.
Nbl. 1896, S. 23

Schnellmann Meinrad, Dr. phil., Direktor der Bürgerbibliothek, Luzern

Zur Geschichte der Familie von Moos in Uri und Luzern. Nbl. 1925, S. 49

Eine Urkunde über die Ziegelhütte in Flüelen von 1578. Nbl. 1951/52, S. 124

Ein Bericht aus Schattdorf aus dem Jahre 1802 über die Ereignisse der Helvetik
in Uri. Nbl. 1965/66, S. 99

Seedorfer Kloostertagebuch der Franzosenzeit siehe Bissig Johann

- Segesser Heinrich von, Oberstdivisionär, Luzern**
Kampf der Urner gegen die Franzosen anno 1799. Kriegsgeschichtliche Studie. Nbl. 1899, III. S. 1
- Segmüller P. Fridolin OSB, Dr. phil. h. c., Staatsarchivar, Schwyz**
Zur Urner Einsiedlerwallfahrt von 1687. Nbl. 1930/31, S. 54
- Styger Paul, Dr. theol. et phil., Msgr., Rom/Schwyz**
Das Fastentuch im Historischen Museum zu Altdorf. Nbl. 1919, S. 85
- Truttmann Alois, † 1928, Bezirksammann zu Küssnacht SZ und nachher Staatsarchivar von Obwalden, Sarnen**
Aus dem Landleutebuch von Obwalden. Nbl. 1924, S. 42
Die Scheibenschenkungen Obwaldens nach Uri. Nbl. 1927, S. 29
- Walker Joseph Maria, † 1866, Erziehungs- und Regierungsrat, Silenen**
Eine Zeitbetrachtung von 1830. Nbl. 1924, S. 49
- Wanner Martin, Dr. phil., Archivar der Gotthardbahn-Direktion, Luzern**
Einige Ortsnamen des Landes Uri. Nbl. 1901, S. 1
- Wettach P. Notker OSB, Professor, Kollegium, Altdorf**
Die Urner Kapitularen im Kloster St. Gallen. Nbl. 1918, S. 65
- Wind P. Siegfried OFM Cap., Wil**
Beiträge zur Geschichte des ehemaligen Frauenklosters in Attinghausen. Nbl. 1920, S. 45
Die Anfänge der Mädchenschule in Altdorf. Nbl. 1921, S. 1
- Wirz Hans Georg, Dr. phil., Universitätsprofessor, Bern**
Wer war die Stauffacherin? Nbl. 1963/64, S. 18
Briefwechsel zwischen dem Urner Kriegs- und Staatsmann Sebastian Bilgeri Zwyer von Evibach und dem Zürcher Rats Herrn Hans Heinrich Wirz, 1639—47. Nbl. 1965/66, S. 65
- Wymann Eduard, Dr. phil. et theol. h. c., Msgr., Staatsarchivar, Altdorf**
Uri-Rheinau. Ein Beitrag zur Geschichte der Felix-und-Regula-Verehrung. Nbl. 1905, S. 37
Das Testament des Grafen Franz Sebastian von Crivelli († 1786). Nbl. 1907, S. 1
Pater Paul Stygers Beziehungen zu Uri in den Jahren 1798 und 1799. Mit 12 Beilagen. Nbl. 1908, S. 62
Die 1. Wehresteuern am Schächen zwischen der Bürgler- und Schattdorferbrücke (1630). Nbl. 1911, S. 59
Eine Landgemeinderede des ernerischen Geschichtsschreibers Franz Vinzenz Schmid (1787). Nbl. 1911, S. 73
Entstehung und Verwendung des Konstanzer Diözesanfondes in Uri. Nbl. 1911, S. 81
Das Belobigungsschreiben des Papstes Julius II. an die Urner. Nbl. 1913, S. 44
Die St. Barbara-Bruderschaft in Altdorf, 1512—1912. Nbl. 1913, S. 89
Aus der Chronik des Landammann Johann Bünti von Stans († 1736). Nbl. 1914, S. 1

Ein Brief aus der Zeit des Schwedenkrieges (7. III. 1638). Nbl. 1914, S. 37
 Die Wiederanerkennung der Republik Gersau im Jahre 1814. Nbl. 1914, S. 94
 Uris Kriegsbereitschaft im Jahre 1813 und seine Stellung zur Neutralitätsfrage.
 Nbl. 1915, S. 1
 Uris Kriegsbereitschaft im Jahre 1815 und die Besetzung von Blamont. Nbl. 1915,
 S. 64
 Die Landeswallfahrt zur Telskapelle (am Urnersee). Nbl. 1915, S. 99
 Aus der Chronik des Pfarrers Billeter von Aegeri, 1671—91 Oberschulmeister in
 Altdorf. Nbl. 1916, S. 1
 Ein lateinischer Marienhymnus aus Sisikon. Nbl. 1917, S. 67
 Die Beamten von Ursern in den Jahren 1709, 1711 und 1715. Nbl. 1917, S. 69
 Die Urner Landesreliquie vom seligen Bruder Klaus. Nbl. 1917, S. 97
 Eine Wappenscheibe des Ritters Walter von Roll (1578). Nbl. 1917, S. 111
 Die Stiftung beim Obern hl. Kreuz zu Altdorf. Nbl. 1918, S. 7
 Verzeichnis der bei Marignano (1515) gefallenen Liviner. Nbl. 1918, S. 57
 Der Hochaltar in der Pfarrkirche zu Altdorf. Ein Beitrag zur Geschichte des
 italienischen Kunsteinflusses an der Gotthardroute. Nbl. 1918, S. 79
 Die Primarschulen von Uri im Jahre 1857/58. Nbl. 1919, S. 43
 Briefe vom bayerischen und englischen Königshofe an Kunstmaler Jost Muheim.
 Nbl. 1920, S. 75
 Die Heimkehr der päpstlichen Truppen nach der Einnahme Roms am 20. Sept.
 1870. Erste Hälfte (die zweite erschien nie!). Nbl. 1921, S. 86
 Ein Schreiben des Papstes Julius II. an Landammann Andreas von Beroldingen.
 Nbl. 1922, S. 7
 Der Empfang des päpstlichen Nuntius Fabricius Sceberas-Testaferrate (1803) in
 Uri und Luzern. Nbl. 1922, S. 23
 Die erste Jahresversammlung der Bruderschaft zur Beförderung guter Werke in
 Altdorf (1754). Nbl. 1922, S. 81
 Alte Rechtsverhältnisse zwischen Seelisberg, Emmetten und Beckenried.
 Nbl. 1922, S. 97
 Bemerkungen eines Malteser-Ritters (1788) über den St. Gotthard und das Ur-
 serntal. Nbl. 1923, S. 15
 Das Kriegsetat des Standes Uri zur Franzosenzeit. Nbl. 1923, S. 19
 Thomas Platters Fahrten (ca. 1520) durch Uri. Nbl. 1923, S. 69
 Zeitgenössische Aufzeichnungen über den Freischarenkrieg von 1845. Nbl. 1923,
 S. 73
 Zwei Bannbriefe von 1397 und 1717 für den Wald ob Andermatt. Nbl. 1924, S. 37
 Joseph von Görres und Konrad Ferdinand Meyer im Urserntal. Nbl. 1924, S. 53
 Ein Offiziersverzeichnis der zwei päpstlichen Fremdenregimenter vom Juli 1859.
 Nbl. 1924, S. 80
 Die kirchlichen Verhältnisse des Distriktes Altdorf im Sommer 1798. Nbl. 1925,
 S. 25
 Zwei urnerische Glasgemälde (Schmid/Erlach 1519) im Berner Oberland.
 Nbl. 1925, S. 88
 Die älteste Landsgemeindeordnung von Uri (um 1732). Nbl. 1926, S. 79

- Verzeichnis der Amtsleute von Uri in den Jahren 1554 und 1555. Nbl. 1926, S. 83
 Der Einfluss Heinrich Triners und Jost Muheims auf Josef Zelger. Nbl. 1926, S. 94
 Die Reise des Peter Tafur über den St. Gotthard im Juni 1438. Nbl. 1927, S. 25
 Die Einführung eines Jahrmarktes auf Seelisberg im Jahre 1509. Nbl. 1927, S. 44
 Was der Turmknopf der alten Pfarrkirche von Flüelen zu erzählen weiss (von 1644 an). Nbl. 1927, S. 55
 Eine Urner Urkunde vom Bellenzerzug des Jahres 1478. Nbl. 1927, S. 93
 Das Schlachtenjahrzeit von Giornico. Nbl. 1927, S. 95
 Adelsbriefe für Urnerfamilien. Nbl. 1928, S. 39
 Urner Wappenscheiben von H. J. Tschupp († 1712). Nbl. 1929, S. 68
 Urnerische Glasgemälde im Ausland. Nbl. 1930/31, S. 49
 Rückkehr des (Papst) Juliusbanners nach Uri. Nbl. 1930/31, S. 60
 Ein seltenes altes Urner Ex libris. Nbl. 1930/31, S. 86
 Ein zeitgenössischer Bericht über die urnerische Volkserhebung vom Mai 1799. Nbl. 1930/31, S. 89
 Berichtigungen und Ergänzungen (zur Festschrift Dr. Eduard Wymanns!) Nbl. 1946, S. 89
 Kleine Kulturdokumente aus Uri. Nbl. 1953/54, S. 231
 Die amtsmüde Munizipalität von Andermatt droht 1800 mit Auswanderung. Nbl. 1955/56, S. 149
 Die Wirte von Flüelen im Jahre 1688. Nbl. 1965/66, S. 7
- Wymann Eduard, Dr. phil. et theol. h. c., Msgr., Staatsarchivar, Altdorf, und Lauber Josef, Pfarrer, Biel VS**
 Die Künstler-Familie Ritz von Selkingen im Wallis. Nbl. 1914, S. 69
- Zahn Ernst, Dr. phil. h. c., Schriftsteller, Göschenen**
 Faschnachts- und Kirchweihfahrten von und nach Uri im 15. und 16. Jahrhundert. Mit besonderer Berücksichtigung des Besuches der Zürcher in Altdorf im Jahre 1487. Nbl. 1905, S. 1
 Prolog: «Schlag auf die Bücher deiner grossen Zeit . . .». FGHM, S. 1
- Zraggen Josef, Gemeindeschreiber, Schattdorf**
 Zum Schattdorfer Seelgerätrodel von 1611. Nbl. 1918, S. 39
- Zraggen Martin, Beamter der Gotthardbahn, Luino**
 Ueber den Bau der Pfarrkirche in Schattdorf 1728—34. Nbl. 1908, S. 28
 Tabelle über die Volkszählungen in Uri 1745, 1850 und 1900. Nbl. 1908, S. 54
- Zurfluh Josef, Pfarrer und Kommissar, Altdorf**
 Eröffnungsfeier des neuen Historischen Museums von Uri, den 12. Juli 1906. Nbl. 1907, S. 61
- Zwyssig P. Gerold OSB († 1874), Professor, Fischingen**
 Stammregister von 1846 der Familie Schmid von Uri in Fischingen. Nbl. 1923, S. 53



Foto Aschwanden

Historisches Museum von Uri 1906

2. Sachregister

- Altdorf, Dorfbüchlein von 1684 (1522). Mit Personen-, Orts- und Sachregister.
Nbl. 1953/54, S. 1
- Dorfbrand von 1799. Nbl. 1899, II. S. 1
 - Hochaltar der Pfarrkirche. Nbl. 1918, S. 79
 - Inschriften, verwitterte, an Kirchen. Nbl. 1951/52, S. 118
 - Karfreitagsprozession. Nbl. 1930/31, S. 61
 - Klosterkapläne. Nbl. 1918, S. 31
 - Hl. Kreuz-Stiftung, oberes. Nbl. 1918, S. 7
 - Monstranz, gotische, von 1511, in der Pfarrkirche. Nbl. 1965/66, S. 13
 - Ritz Jodok, Hausbesitzer zu. Nbl. 1959/60, S. 82
 - von Roll, Sitze der Familie in. Nbl. 1951/52, S. 46
 - Dr. Stadler, Handel von 1693. Nbl. 1900, I. S. 1
 - Verhältnisse, kirchliche, 1798, im Distrikt. Nbl. 1925, S. 25
 - Bruderschaften siehe dort
- Adelsbriefe für Urnerfamilien. Nbl. 1928, S. 39
- Amtsleute von Uri pro 1554/55. Nbl. 1926, S. 83
- Apotheker. Nbl. 1965/66, S. 87
- Aschwanden P. Josef SJ, † 1864, in Washington. Nbl. 1965/66, S. 108
- Asylrecht siehe Engelberg
- Attinghausen, Burg Schweinsberg. Nbl. 1922, S. 103
- Klostergeschichte. Nbl. 1920, S. 45
 - Klosterkapläne. Nbl. 1918, S. 31
- Aussatz in Uri. Nbl. 1961/62, S. 92
- Banner siehe Papst Julius II.
- Basler Fasnacht 1521 und die Urner. Nbl. 1927, S. 80
- Bellenzerzug 1478/79 und Freiburg. Nbl. 1929, S. 1
- und Fürstabtei St. Gallen. Nbl. 1927, S. 81
 - Urner Urkunde über den. Nbl. 1927, S. 93
- Benediktiner Konventualen, in Disentis. Nbl. 1925, S. 39
- in Einsiedeln. Nbl. 1907, S. 31
 - Dekan Joachim von Beroldingen, † 1620 zu Einsiedeln. Nbl. 1930, S. 86
 - P. Basilius Stricker, † 1684 zu Einsiedeln. Nbl. 1908, S. 55
 - in Fischingen. Nbl. 1924, S. 65
 - in St. Gallen. Nbl. 1918, S. 65
 - P. Ambros Epp, als Illustrator in St. Gallen. FGW, S. 49
- Berner Kämpfe von 1798 und Anteil des Urner Contingentes. Nbl. 1899, I. S. 1
- Beroldingen von, Schreiben Papst Julius II. an Andreas. Nbl. 1922, S. 7
- Exlibris des Dekan Joachim zu Einsiedeln, † 1620. Nbl. 1930, S. 86
 - Asylbeanspruchung in Engelberg, 1679, des Johann Peregrin. Nbl. 1912, S. 97
 - Stift-St. Gall. Landshofmeister 1732—44 Josef Anton Euseb. FGW, S. 65

- Bibliothek des Sebastian um 1604. Nbl. 1904, S. 1
Pfrundkapläne der. Nbl. 1921, S. 47
- Bessler Emanuel, Landrecht 1596 zu Disentis. Nbl. 1930/31, S. 26
- Bibliothek Sebastians von Beroldingen und Bücherzensur in Uri von 1604.
Nbl. 1904, S. 1
- Biedermeierzeit, Wanderung durch Uri in der. Nbl. 1916, S. 67
Betrachtungen aus der. Nbl. 1924, S. 49
- Billeter siehe Chronik
- Briefe: Bannbriefe von 1397 und 1717 für den Wald ob Andermatt.
Nbl. 1924, S. 37
Ehebrief Lauener-Lusser von 1769. Nbl. 1959/60, S. 69
Ehebrief Müller-Mailfaire von 1792. Nbl. 1965/66, S. 126
Freiheitsbrief von 1231. Nbl. 1916, S. 59
vom englischen und bayrischen Hofe an Kunstmaler Jost Muheim.
Nbl. 1920, S. 75
von Papst Julius II. an Andreas von Beroldingen. Nbl. 1922, S. 7
von Papst Julius II. an die Urner. Nbl. 1913, S. 44
aus der Schwedenkriegszeit 1638. Nbl. 1914, S. 37
- Bruderschaft St. Anton zu Altdorf. Nbl. 1907, S. 13
St. Barbara zu Altdorf. Nbl. 1913, S. 89
der Barmherzigen Brüder und erste Jahresversammlung 1754, zu Altdorf.
Nbl. 1922, S. 81
der Barmherzigen Brüder und Karfreitagsprozession. Nbl. 1930/31, S. 61
- Buchdruckerei in Uri. Nbl. 1896, S. 25
- Bücherzensur in Uri 1604 und Bibliothek Beroldingen. Nbl. 1904, S. 1
- Bündnisbrief der drei Länder von 1291, Vorgeschichte. Nbl. 1924, S. 1
mit Zürich 1351, Hilfskreisbegrenzung. Nbl. 1924, S. 12
- Bürglen, Geistlichkeit von. Nbl. 1912, S. 59
Riedertalerkapelle zu. Nbl. 1912, S. 1
Schächenwehresteuern 1630. Nbl. 1911, S. 59
Tellskapelle renov. 1949. Nbl. 1949/50, S. 126
- Christen, Talamänner von Ursern aus der Familie. Nbl. 1921, S. 46
- Chronik, aus der, des Schulmeisters Billeter, 1671—91 zu Altdorf. Nbl. 1916, S. 1
des Landammanns Bünti zu Stans, † 1736. Nbl. 1914, S. 1
- Compar Valentin, Landschreiber, und Zwingli. Nbl. 1895, S. 1
- Crivelli Franz, Landammann, † 1786: sein Testament. Nbl. 1907, S. 1
- Disentis, Konventualen aus Uri. Nbl. 1925, S. 39
Landrecht für Emanuel Bessler, 1596. Nbl. 1930/31, S. 26
Totschlag 1366 und Tellüberlieferung. Nbl. 1930/31, S. 87
- Dominikaner siehe Predigerorden
- Diogg Felix Maria, Kunstmaler, † 1834. Nbl. 1896, S. 3
dito. Nbl. 1957/58, S. 104

- Diözesanfond, urnerischer. Nbl. 1911, S. 81
- Dreiländerbund 1291, Vorgeschichte. Nbl. 1924, S. 1
- Einsiedeln, Kloster und Uri. Nbl. 1920, S. 1
 Konventualen aus Uri. Nbl. 1907, S. 31
 Wallfahrt 1687 nach. Nbl. 1930/31, S. 54
- Engelberg, Asylbeanspruchung 1679 durch Johann Peregrin von Beroldingen.
 Nbl. 1912, S. 97
 Urner Notizen im Stiftsarchiv. Nbl. 1946, S. 75
- Epp P. Ambros OSB, † 1817, St. Gallen, als Illustrator. FGW, S. 49
 Dominik, Landammann, † 1848, als Leutnant in spanischen Diensten 1797
 englischer Gefangener. Nbl. 1959/60, S. 98
- Erstfeld, Jagdmattkapelle in. Nbl. 1906, S. 1
- Ex libris, urnerische. Nbl. 1917, S. 81
 seltenes von ca. 1600 des P. Joachim von Beroldingen OSB, Dekan zu Ein-
 siedeln. Nbl. 1930/31, S. 86
- Fastentuch im Historischen Museum von Uri. Nbl. 1919, S. 85
- Fasnacht, 1521 in Basel und die Urner. Nbl. 1927, S. 80
 Besuche der, von und nach Uri im 15. und 16. Jahrhundert. Nbl. 1905, S. 1
 Festlichkeiten am Ende des Mittelalters. FGW, S. 129
- St. Felix und Regula, zur Geschichte ihrer Verehrung. Nbl. 1905, S. 37
 Reliquien in Andermatt. Nbl. 1904, S. 13
- Fischingen, Urner Konventualen in. Nbl. 1924, S. 65
- Flüelen, Thomas Platters Reiseerlebnis ca. 1520 in. Nbl. 1923, S. 69
 Turmknopfschrift von 1664 ff der alten Kirche. Nbl. 1927, S. 55
 Wirte von 1688 zu. Nbl. 1965/66, S. 7
 Ziegelhütte von 1578 in. Nbl. 1951/52, S. 124
- Franzosenzeit, Berner Kämpfe 1798. Nbl. 1899, I. S. 1
 Bericht, zeitgenössischer von 1799. Nbl. 1930/31, S. 89
 Dorfbrand 1799 von Altdorf. Nbl. 1899, II. S. 1
 Kriegsétat Uris zur. Nbl. 1923, S. 19
 Müller Josepha, Lebensbild aus der. Nbl. 1921, S. 11
 Ringold, Pfarrer zu Altdorf, 2 Predigten. Nbl. 1911, S. 1
 Schattdorfer Bericht von 1802. Nbl. 1965/66, S. 99
 Seedorfer Klostertagebuch. Nbl. 1899, V. S. 1
 Sisikon in der. Nbl. 1919, S. 41
 Sisikoner Protokolle 1798—1803. Nbl. 1919, S. 1
 Styger P. Paul OFMCap. und Uri 1797/98. Nbl. 1908, S. 62
 Turmknopfschrift der alten Kirche von Flüelen. Nbl. 1927, S. 55
 Umgekommen sind 1799 in Uri. Nbl. 1899, IV. S. 1
 Urner gegen Franzosen 1799. Nbl. 1899, III. S. 1
 Ursern im Kriegsjahr 1799. Nbl. 1900, II. S. 1
 Urserns militärische Massnahmen in der. Nbl. 1930/31, S. 27
- Fraumünsterabtei Zürich, Meierämter in Uri. Nbl. 1955/56, S. 7

- Freiburger am Bellenzerzug 1478/79. Nbl. 1929, S. 1
- Freiheitsbrief für Uri 1231. Nbl. 1916, S. 59
- Freischarenkrieg 1845, zeitgenössische Bemerkungen. Nbl. 1923, S. 73
- Fremde Dienste: Ein Urner Offizier in spanischen Diensten 1799 als Gefangener der Engländer. Nbl. 1959/60, S. 98
- Frühmittelalter, Uri im. Nbl. 1957/58, S. 7
- Fund einer Bronzenadel und eines Dolches am Surenenpass. Nbl. 1951/52, S. 121
von Goldmünzen in der Schöllenen. Nbl. 1917, S. 73
- Geistliche Berichte von 1799/1801. Nbl. 1900, III. S. 1
- Genossame, Gemeinde und Mark in der Urschweiz bes. Uri. Nbl. 1963/64, S. 7
- Gersau, Wiederanerkennung der Republik 1814. Nbl. 1914, S. 94
- Gesandte, spanische, 1553—94 in Altdorf. Nbl. 1963/64, S. 100
- Gesandtschaft nach Wien, 1700/01. Nbl. 1917, S. 1
- Geschichtsschreiber siehe Historiker
- Giornico, Schlachtenjahrzeit von. Nbl. 1927, S. 95
- Gisler Peter, Landammann, und seine Pilgerfahrt 1583 ins Heilige Land.
Nbl. 1918, S. 41
- Glasgemälde siehe Wappenscheiben
- Goldmünzenfund in der Schöllenen. Nbl. 1917, S. 73
- Goldschmiedearbeit, ernerische, mit Tellsgeschichte. Nbl. 1955/56, S. 79
- Gotthard-Politik Uris vor 1410. Nbl. 1911, S. 45
- Politik zur Zeit Sebastian Peregrin Zwyers. FGW, S. 84
- Pass-Erschliessung. Nbl. 1920, S. 69
- Reise des sel. Jordan von 1234. Nbl. 1925, S. 1
- Reise Peter Tafurs 1438. Nbl. 1927, S. 25
- Reise des D. F. Merveilleux, Neuenburg, von 1739. Nbl. 1923, S. 7
- Reise eines Malteser-Ritters 1788. Nbl. 1923, S. 15
- Visitationsreise 1780. Nbl. 1929, S. 69
- Weg, der alte. Nbl. 1949/50, S. 7
- Görres Joseph von, in Ursern. Nbl. 1924, S. 53
- Grundherrschaft in Uri, Bildung und Auflösung. Nbl. 1957/58, S. 40
- Harschhörner (Harsthörner) von Uri. Nbl. 1927, S. 1
- Heilbäder und Mineralquellen in Uri. Nbl. 1955/56, S. 48
- Helvetik siehe Franzosenzeit
- Historiker (Historiographie) Uris und der Leventina, Verzeichnis derselben vor
1906 und ihrer Werke, mit biographischen Angaben. FGHM, S. 11
- Ich denke dein! Gedicht. Nbl. 1927, S. 54
- Internierte von 1870 in Uri. Nbl. 1921, S. 75
von 1916/19 in Uri. Nbl. 1923, S. 39
- Isenthal, Geistliche von. Nbl. 1922, S. 33
Sagen aus dem. Nbl. 1917, S. 63

- Jagdmattkapelle in Erstfeld. Nbl. 1906, S. 1
- Jauch, Haus an der Hellgasse zu Altdorf. Nbl. 1959/60, S. 82
- Jesuiten-Kolleg zu Freiburg und Urner Studenten. FGW, S. 151
 Patres aus Uri. Nbl. 1965/66, S. 108
- Jordan, Pater OP sel., siehe Predigerorden
- Kantonsspital Uri, zur Geschichte des. Nbl. 1955/56, S. 35
- Kapuziner, sel. P. Apollinaris Morel, † 1785. Nbl. 1946, S. 35
 P. Erhards, General des OFM Cap.-Ordens, Schweizerreise von 1780.
 Nbl. 1946, S. 35
 Patres aus Uri. Nbl. 1928, S. 61
 P. Paul Styger und Uri, 1798/99. Nbl. 1908, S. 62
 Provinziale aus Uri. Nbl. 1928, S. 55
- Karfreitagsprozession in Altdorf. Nbl. 1930/31, S. 61
- Kirchliches: Berichte, geistliche, von 1799/1801. Nbl. 1900, III. S. 1
 Bittgang, alter, auf Ennetmärcht. Nbl. 1902, S. 65
 Borromaei, San Carlos, wiedergefundener «Soccus». FGW, S. 39
 Diözesanfonds, urnerischer. Nbl. 1911, S. 81
 Festlichkeiten am Ende des Mittelalters. FGW, S. 129
 Frühmittelalter, Uri im. Nbl. 1957/58, S. 7
 Karfreitagsprozession. Nbl. 1930/31, S. 61
 Klaus von Flüe, hl. Bruder, Urner Landesreliquie des. Nbl. 1917, S. 97
 Marienhymnus, lateinischer, aus Sisikon. Nbl. 1917, S. 67
 Nuntius Testaferrata 1803. Nbl. 1922, S. 23
 Nuntius Volpe 1560/64. Nbl. 1929, S. 33
 Papst Julius II., Belobigungsschreiben an Uri. Nbl. 1913, S. 44
 Reliquien siehe dort
 Ursern siehe dort
 Verhältnisse kirchliche, 1798, im Distrikt Altdorf. Nbl. 1925, S. 25
 Wallfahrt 1687 nach Einsiedeln. Nbl. 1930/31, S. 54
- Klaus von Flüe, hl. Bruder, Urner Landesreliquie des. Nbl. 1917, S. 97
- Klosterkapläne zu Altdorf. Nbl. 1918, S. 31
 Attinghausen. Nbl. 1918, S. 31
 Seedorf. Nbl. 1923, S. 29
- Korporation Uri siehe Genossame
- Kriegsbereitschaft Uris 1813. Nbl. 1915, S. 1
 Uris 1815. Nbl. 1915, S. 64
- Kristall, Altarkreuz aus Bergkristall in der Pfarrkirche Andermatt.
 Nbl. 1951/52, S. 33
- Kulturdenkmäler, untergehende, am alten Gotthardweg. Nbl. 1920, S. 73
 -dokumente, kleine, aus Uri. Nbl. 1953/54, S. 231
- Kunst- und Denkmalpflege in Uri, zur. Nbl. 1949/50, S. 173

- Künstler: Diogg Felix Maria, Maler, † 1834. Nbl. 1896, S. 3
dito. Nbl. 1957/58, S. 104
Epp P. Ambros OSB, Illustrator, † 1817. FGW, S. 49
Muheim Jost Anton, Ratsherr, Maler und Radierer, 1777—1824.
Nbl. 1920, S. 75
Muheim Jost, Ständerat, Maler, 1808—80. Nbl. 1920, S. 75, und 1926, S. 92
Muheim Jost, Maler, 1837—1919. Nbl. 1920, S. 75 und 78
Püntener Karl Leonz, Maler und Architekt, † 1720. Nbl. 1961/62, S. 58
Ritz Jodok, Hausbesitzer zu Altdorf, † 1747. Nbl. 1959/60, S. 82
Ritz Johann, St.-Antonius-Statue von. Nbl. 1961/62, S. 43
Ritz, Künstlerfamilie. Nbl. 1914, S. 49
Trinersche Bildwerke. Nbl. 1925, S. 69
Triner Heinrich, Maler, † 1873. Nbl. 1926, S. 92
Zelger Joseph, Maler, Luzern, 1812—85. Nbl. 1926, S. 92
- Landesrechnung 1761, summarische. Nbl. 1961/62, S. 128
- Landrechtsbrief, Disentiser für Emanuel Bessler, 1596. Nbl. 1930/31, S. 26
Urner für die Müller von Ursern 1604 etc. Nbl. 1959/60, S. 59
Urschner für die Meyer 1644. Nbl. 1914, S. 27
Urschner für die Nager 1614 (Hinweis). Nbl. 1914, S. 27
- Landschreiber zu Uri. Nbl. 1961/62, S. 105
- Landsgemeinde, Entwicklung. Nbl. 1926, S. 3
-Rede von 1787 des Franz Vinzenz Schmid. Nbl. 1911, S. 73
-Ordnung, älteste. Nbl. 1926, S. 79
- Landvogteien, dreiörtige: Syndikat 1758 zu Bellenz. Nbl. 1957/58, S. 90
Bleniotal, Pepoli-Sage. Nbl. 1923, S. 65
Lugano, Liberationen für die Familie Piazza zu Sonvico. Nbl. 1951/52, S. 126
- Lauener, Ehebrief Lauener-Lusser von 1769. Nbl. 1959/60, S. 69
- Leventina: Aufstand von 1735 der Leventiner oder Machtmissbrauch der Urner:
Akten im Staatsarchiv Uri. Nbl. 1955/56, S. 114
Bericht von Stefano Franscini. Nbl. 1955/56, S. 106
Bericht von Dr. Karl Franz Lusser. Nbl. 1955/56, S. 109
Gedenkrede von a. Bundesrat E. Celio. Nbl. 1955/56, S. 95
Schlachtenjahrzeit von Giornico. Nbl. 1927, S. 95
gefallen 1515 zu Marignano, aus der. Nbl. 1918, S. 57
- Lusser: Ehebrief Lauener-Lusser von 1769. Nbl. 1959/60, S. 69
Dr. Karl Franz, Landammann. Nbl. 1959/60, S. 52
Votivtafeln, alte. Nbl. 1961/62, S. 48
Wappenscheibe zu Wettingen. Nbl. 1951/52, S. 7
- Luzern, über die Gründung der Stadt. Nbl. 1949, S. 3
- Malteser Ritter 1788, Bemerkungen über Ursern und den Gotthard.
Nbl. 1923, S. 15
- Marignano, Verzeichnis der dort gefallenen Leventiner. Nbl. 1918, S. 57
- Merveilleux David François de, von Neuenburg, Reise 1739 über den Gotthard.
Nbl. 1923, S. 7

- Meyer, Urschner Talrecht von 1644 für Georg. Nbl. 1914, S. 27
 Konrad Ferdinand in Ursern. Nbl. 1924, S. 53
- Militärleben älterer Zeit in Uri, aus dem. Nbl. 1926, S. 94
- Mineralquellen und Heilbäder in Uri. Nbl. 1955/56, S. 48
- Mittelalter, Festlichkeiten am Ende des. FGW, S. 129
 Frühmittelalter in Uri. Nbl. 1957/58, S. 7
- von Moos, der letzte in Uri. Nbl. 1917, S. 59
 in Uri und Luzern. Nbl. 1925, S. 109
- Morel P. Apollinaris OFM Cap., Märtyrer, † 1785. Nbl. 1946, S. 35
- Muheim Gustav, † 1917, Landammann, Freund und Förderer unserer Geschichte.
 Nbl. 1918, S. 1
 Jost Anton, Ratsherr, Maler und Radierer, 1777—1824. Nbl. 1920, S. 75
 Jost, Ständerat, Maler, 1808—80. Nbl. 1920, S. 95, und 1926, S. 92
 Jost, Kunstmaler, Briefe an ihn vom englischen und bayerischen Hofe.
 Nbl. 1920, S. 75
- Müller, Ehebrief Müller-Mailfaire von 1792. Nbl. 1965/66, S. 126
 Josepha, Lebensbild aus der Franzosenzeit. Nbl. 1921, S. 11
 Landrechtsbriefe ernerische, für die von Ursern. Nbl. 1959/60, S. 59
- Museum, Historisches von Uri: unsere Altertümer. FGHM, S. 1
 der Bau des Museum. FGHM, S. 131
 Eröffnungsfeier vom 12. Juli 1906. Nbl. 1907, S. 61
 Fastentuch im. Nbl. 1919, S. 85
 Führer durch das. FM, S. 1
 Prolog: Schlag auf die Bücher deiner grossen Zeit, mein Urnervolk ...
 FGHM, S. 1
- Nager Franz Josef, † 1879, Talamann und Naturforscher. Nbl. 1963/64, S. 29
 Talrechtsbrief von Ursern 1614, Hinweis. Nbl. 1914, S. 27
- Notstandsaktion von 1846. Nbl. 1923, S. 72
- Nuntius Sceberras-Testaferrata Empfang in Uri, 1803. Nbl. 1922, S. 23
 Volpe und Uri 1560/64. Nbl. 1929, S. 33
- Obwaldner, Landleutenbuch, aus dem. Nbl. 1924, S. 42
 Scheibenschenkungen an Urner. Nbl. 1927, S. 29
- Ortsnamen, einige von Uri. Nbl. 1901, S. 1
- Papst Julius II.: Banner, Rückkehr nach Uri 1802. Nbl. 1930/31, S. 60
 Belobigungsschreiben an die Urner. Nbl. 1913, S. 44
 Geschenke an die Eidgenossen. Nbl. 1913, S. 1
 Schreiben an Andreas von Beroldingen. Nbl. 1922, S. 7
- Päpstliche Dienste: Heimkehr der Fremdenregimenter 1870 nach dem Fall Roms,
 1. Teil (2. Teil erschien nie). Nbl. 1921, S. 86
 Offiziersverzeichnis von 1859 der Fremdenregimenter. Nbl. 1924, S. 80
- Pepoli-Sage im Bleniotal (1402) und Tellüberlieferung. Nbl. 1923, S. 65
- Pest oder Schwarzer Tod in Uri. Nbl. 1963/64, S. 74

- Pilgerfahrt 1583 nach Jerusalem des Landammann Peter Gisler. Nbl. 1918, S. 41
- Platter Thomas, Fahrt ca. 1520 nach Uri und Ursern. Nbl. 1923, S. 69
- Predigerorden, Visitationsreise 1234 über den Gotthard des Generalmeisters Jordan OP sel. von Sachsen. Nbl. 1925, S. 1
- à Pro Peter, Landammann, † 1585, Lebensbild. Nbl. 1903, S. 1
- Püntener Karl Leonz, † 1720, Maler und Architekt. Nbl. 1961/62, S. 58
- Realp, Thomas Platters Reiseerlebnis ca. 1520, in. Nbl. 1923, S. 69
- Rheinau und Uri, Beitrag zur Geschichte der Verehrung von St. Felix u. Regula. Nbl. 1905, S. 37
- Reliquien, St. Felix und Regula, übertragen nach Ursern. Nbl. 1904, S. 13
 Beitrag zur Geschichte ihrer Verehrung. Nbl. 1905, S. 39
 Klaus von Flüe, hl. Bruder, Urner Landesreliquie des. Nbl. 1917, S. 97
- Riedertalkapelle, Bürglen. Nbl. 1912, S. 1
- Ringold Josef, Pfarrer, Altdorf, 2 Predigten 1801/02. Nbl. 1911, S. 1
- Ritz Jodok, † 1747, Hausbesitzer zu Altdorf. Nbl. 1959/60, S. 82
 Johannes, St.-Antonius-von-Padua-Statue von. Nbl. 1961/62, S. 43
 Künstlerfamilie. Nbl. 1914, S. 69
- von Roll, Häuser der Familie zu Altdorf. Nbl. 1951/52, S. 49
 Walter, Wappenscheibe des. Nbl. 1917, S. 111
- Sagen aus dem Isenthal. Nbl. 1917, S. 63
 aus dem Bleniotal, Pepoli-Sage und Tellsgeschichte. Nbl. 1923, S. 65
- St. Gallen, Fürstabtei und Bellenzerzug 1478/79. Nbl. 1927, S. 81
 Stift-St. Gallischer Landhofmeister Beroldingen. FGW, S. 62
 Urner Konventualen in. Nbl. 1918, S. 65
- Schattdorf, der Adlergarten und seine Besitzer. Nbl. 1963/64, S. 90
 Bericht von 1802 über Helvetik in. Nbl. 1965/66, S. 99
 Kirchenbau von 1728—34. Nbl. 1908, S. 28
 Pfarr- und Wallfahrtskirche, aus der Geschichte der. Nbl. 1963/64, S. 61
 Schächenwehresteuern von 1630. Nbl. 1911, S. 59
 Seelgerätrodel von 1611, Edition. Mit Personen- und Ortsregister. Nbl. 1917, S. 47
 Seelgerätrodel von 1611, Nachtrag zum. Nbl. 1918, S. 39
 Steuerrodel von 1426. Mit Personen- und Ortsregister. Nbl. 1909, S. 75
 Steuerrodel von 1469. Nbl. 1913, S. 63
 Zinsrodel von ca. 1518. Nbl. 1914, S. 41
- Scheffel, Josef Viktor von, in Seelisberg, 1860. Nbl. 1923, S. 1
- Scheiben siehe Wappenscheiben
- Schmid von Uri, zu Fischingen, Stammregister der. Nbl. 1923, S. 53
 Franz Vinzenz, Landgemeinderede von 1787. Nbl. 1911, S. 73
 Wappenscheibe Schmid/Erlach von 1519. Nbl. 1925, S. 88
- Schreiben siehe Briefe
- Schule für Mädchen in Altdorf, Anfänge der. Nbl. 1921, S. 1



Foto Aschwanden

Pfarrer Julius Loretz
1859—1936

- Schulberichte von 1799. Nbl. 1897, S. 31
- Schulverhältnisse im Distrikt Altdorf von 1798. Nbl. 1925, S. 17
- Primarschulen von Uri 1857/58. Nbl. 1919, S. 43
- Schwarzer Tod oder Pest in Uri. Nbl. 1963/64, S. 74
- Schwedenkrieg 1638 siehe Briefe
- Schwerter aus Uri. Nbl. 1965/66, S. 50
- Seedorf, Klosterkapläne. Nbl. 1923, S. 29
- Klostertagebuch der Franzosenzeit. Nbl. 1899, V. S. 1
- Pergamenturkunde im Klosterkirchturmknopf. Nbl. 1908, S. 60
- Seelisberg, P. Joseph Aschwanden SJ, von, † 1864. Nbl. 1965/66, S. 108
- Einführung eines Marktes 1509. Nbl. 1927, S. 44
- Rechtsverhältnisse, alte, gegen Emmetten und Beckenried. Nbl. 1922, S. 97
- Scheffel, Josef Viktor von, Kurgast zu. Nbl. 1923, S. 1
- Maria Sonnenberg. Nbl. 1948, S. 7
- Siechenhaus, ehemaliges in Uri. Nbl. 1897, S. 27
- Silenen, Waldurkunden von 1526—1850, 82 Exemplare. Nbl. 1930/31, S. 79
- Steinhaus-Renovation. Nbl. 1949/50, S. 173
- Sisikon, Dorfbüchlein von 1799. Nbl. 1953/54, S. 245
- in der Franzosenzeit. Nbl. 1919, S. 41
- Landeswallfahrt zur Tellsplatte-Kapelle. Nbl. 1915, S. 99
- Marienhymnus, lateinischer, von. Nbl. 1917, S. 67
- Protokolle 1798—1803. Nbl. 1919, S. 1
- Sonvico, Liberationen für die Familie Piazza, zu. Nbl. 1951/52, S. 126
- Spiringen, Chroniknotizen 1705—1831. Nbl. 1915, S. 60
- geschichtliche Notizen. Nbl. 1901, S. 19
- Walter und Peter von, 1275—1321. Nbl. 1908, S. 1
- Spital siehe Kantonsspital
- Stadler, Pfarrer Dr. Johann Kaspar, Handel zu Altdorf, 1693 ff. Nbl. 1900, I. S. 1
- Stauffacherin, wer war die. Nbl. 1963/64, S. 18
- Stricker P. Basilius OSB, † 1684, merkwürdige Vorkommnisse im Leben von.
Nbl. 1908, S. 55
- Studierende aus Uri, am Jesuitenkolleg zu Freiburg, 1582—1663. FGW, S. 151
- im Stella matutina zu Feldkirch vor 1910. Nbl. 1909, S. 97
- an der ETH in Zürich, vor 1910. Nbl. 1909, S. 95
- Styger P. Paul OFMCap. und Uri 1798/99. Nbl. 1908, S. 62
- Surenepass, merkwürdige Funde am. Nbl. 1951/52, S. 121
- Tabakbau in Uri. Nbl. 1930/31, S. 55
- Tagsatzungsgesandte aus Uri, 1309—1516. Nbl. 1909, S. 1
- dito 1517—1600. Nbl. 1910, S. 1
- Tafur Peters Gotthardreise von 1438. Nbl. 1927, S. 25
- Talrecht siehe Landrechtsbriefe

- Tell-Buch vom nachm. Weihbischof Dr. Anton Gisler († 1932), Rezension.
Nbl. 1896, S. 37
- Bleniotaler Pepoli-Sage und Ueberlieferung seit 1402. Nbl. 1923, S. 65
- Bürgler Tellskapelle, renoviert. Nbl. 1949/50, S. 126
- Disentiser Totschlag 1366 und Tellüberlieferung. Nbl. 1930/31, S. 97
- Festlichkeiten (Tellspiel) am Ende des Mittelalters. FGW, S. 131
- Goldschmiedearbeiten, ernerische, mit Darstellungen aus der Tellgeschichte.
Nbl. 1955/56, S. 79
- Landeswallfahrt zur Tellskapelle am See. Nbl. 1915, S. 99
- Trachten, Urner. FGW, S. 113
- Triner-Bildwerke, 1. Teil. Nbl. 1924, S. 65
dito. 2. Teil. Nbl. 1925, S. 69
- Triner Heinrich, † 1873. Nbl. 1926, S. 92
- Unterschächen, Geschichte von. Nbl. 1897, S. 3
- Urgeschichtsforschung in Uri 1911. Nbl. 1911, S. 35
- Urkunden (siehe auch Briefe), vom Bellenzerzug 1478, ernerische. Nbl. 1927, S. 93
- Freiheitsbrief von 1231 für Uri. Nbl. 1916, S. 59
aus dem Seedorfer Klosterkirchturmknopf von 1637. Nbl. 1908, S. 60
Wettinger von 1275. Nbl. 1924, S. 14
- Urnerboden, alter Bittgang nach. Nbl. 1902, S. 65
Hahnenkampf um den, Gedicht. Nbl. 1928, S. 34
- Ursern: St.-Antonius-von-Padua-Statue von Ritz. Nbl. 1961/62, S. 43
- Christen, Talamänner aus der Familie. Nbl. 1921, S. 46
- Il Cumin d'Ursera 1425. Nbl. 1946, S. 26
- St. Felix und Regula Reliquien. Nbl. 1904, S. 13
- Franzosenzeit 1799 in. Nbl. 1900, II. S. 1
- militärische Massnahmen in der Franzosenzeit. Nbl. 1930/31, S. 27
- Gerichtsverfassung 1410—1798. Nbl. 1915, S. 47
- Gerichtsverfassung seit 1798. Nbl. 1930/31, S. 1
- Görres, Josef von, in. Nbl. 1924, S. 53
- Kirchengeräte in. Nbl. 1959/60, S. 7
- Kirchliche Verhältnisse 1643 in. Nbl. 1915, S. 47
- Kristallkreuz in Andermatt. Nbl. 1951/52, S. 33
- Malteser-Ritter 1788, Bemerkungen eines über. Nbl. 1923, S. 15
- Meyer Georg, Talrecht von 1644, für. Nbl. 1914, S. 27
- Meyer Konrad Ferdinand, in. Nbl. 1924, S. 53
- Müller von Ursern, Urner Landrecht für. Nbl. 1959/60, S. 59
- Nager Franz Josef, Talamann und Naturforscher, † 1879.
Nbl. 1963/64, S. 29
- Platter Thomas in Ursern, ca. 1520. Nbl. 1923, S. 69
- Pfarrherren von. Nbl. 1965/66, S. 59
- Talamänner von. Nbl. 1926, S. 88
- Talamänner aus der Familie Christen. Nbl. 1921, S. 46
- Talbeamte von 1707, 1711 und 1715. Nbl. 1917, S. 69

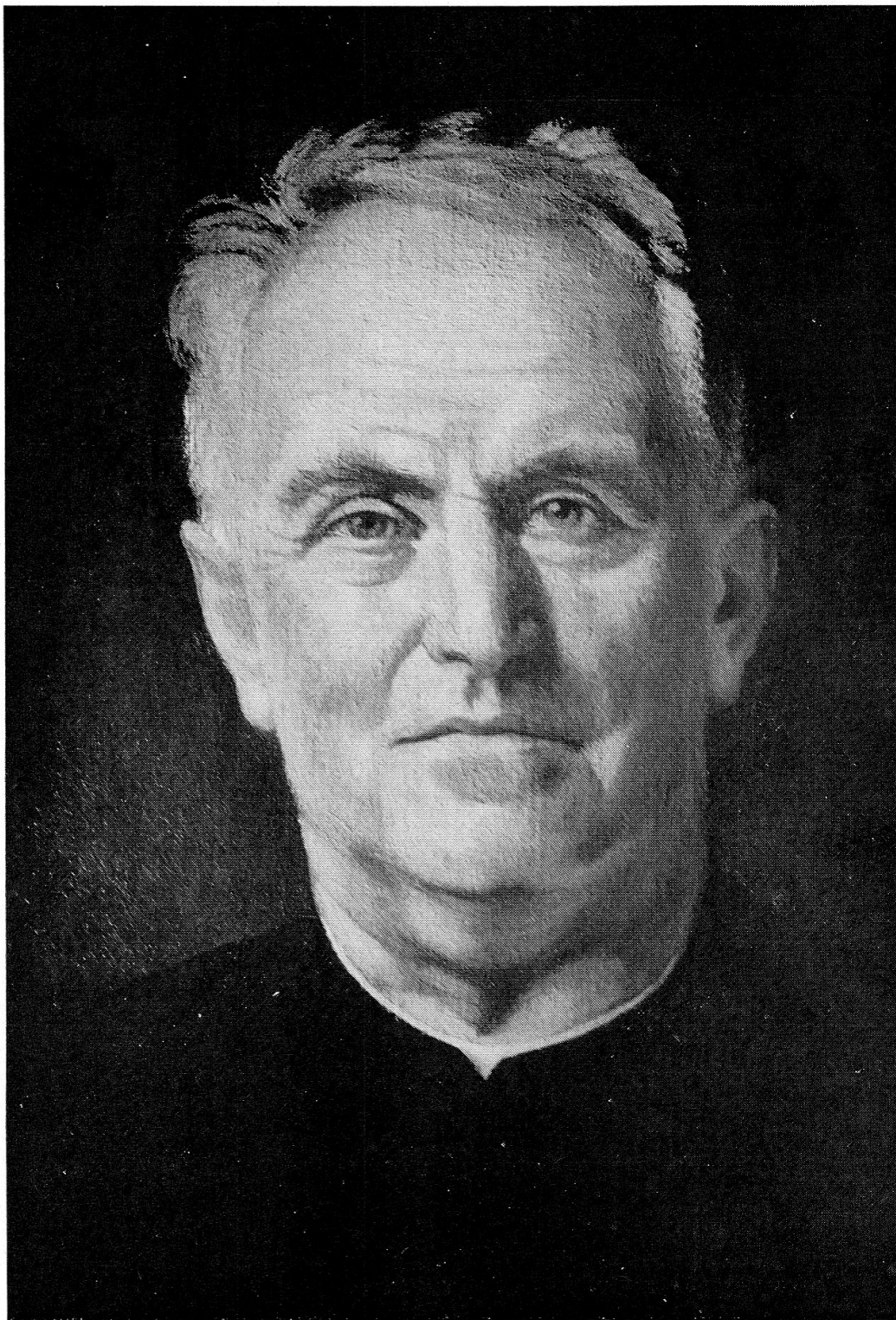
- Talbeamte von 1734 und 1755. Nbl. 1927, S. 41
 Waldbannbriefe von 1397 und 1717 für Andermatt. Nbl. 1924, S. 37
 Wolleb Heini, der Held von Frastenz 1499. Nbl. 1898, S. 45
- Verein für Geschichte und Altertümer von Uri:
 Inhaltsverzeichnisse der Nbl. 1895—1910. Nbl. 1911, Umschlag
 Inhaltsverzeichnisse der Nbl. 1895—1914. Nbl. 1915, S. 101
 Inhaltsverzeichnisse der Nbl. 1895—1923. Nbl. 1924, S. 91
 Mitgliederverzeichnis. Nbl. 1899, VI. S. 22
 Mitgliederverzeichnisse. Nbl. 1903, S. 105
 Mitgliederverzeichnisse. FGHM (1906), S. 181
 Mitgliederverzeichnisse. Nbl. 1916, S. 101
 Mitgliederverzeichnisse. Nbl. 1922, S. 1
 Mitgliederverzeichnisse. Nbl. 1925, S. 90
 Mitgliederverzeichnisse. Nbl. 1930/31, S. 91
 Mitgliederverzeichnisse. Nbl. 1949/50, S. 177
 Statuten. FGHM, S. 171
 Statuten. Nbl. 1951/52, S. 134
 Vereinsgeschichte der ersten 10 Jahre. Nbl. 1904, S. 25
- Visitationsreise 1234 des sel. Jordan von Sachsen, Generalmeister des Predigerordens. Nbl. 1925, S. 1
 1780 des P. Erhard von Radkersburg, Kapuzinergeneral. Nbl. 1929, S. 69
- Volkszählungen von 1745, 1850 und 1900. Nbl. 1908, S. 54
- Votivtafeln, alte, urnerische. Nbl. 1961/62, S. 48
- Waldwirtschaftliches: Bannbriefe von 1397 und 1717 für den Wald ob Andermatt. Nbl. 1924, S. 37
 82 Waldurkunden der Gemeinde Silenen von 1526—1850. Nbl. 1930/31, S. 79
- Wallfahrt nach Einsiedeln 1687. Nbl. 1930/31, S. 54
 zur Tellskapelle am Urnersee. Nbl. 1915, S. 99
- Wappenscheiben, Schenkung Obwaldens an Urner. Nbl. 1927, S. 29
 des Walter von Roll von 1578. Nbl. 1917, S. 111
 Schmid/Erlach ca. 1519. Nbl. 1925, S. 88
 urnerische im Ausland. Nbl. 1930/31, S. 49
 urnerische von Tschupp, † 1712. Nbl. 1929, S. 68
 urnerische in Wettingen. Nbl. 1951/52, S. 7
- Washington USA, Urner Pfarrer in. Nbl. 1965/66, S. 108
- Wehresteuern von 1630 am Schächen für Bürglen und Schattdorf. Nbl. 1911, S. 59
- Wassen, Geschichte der Pfarrgemeinde. Nbl. 1898, S. 3
 in der Bahnbauzeit. Nbl. 1902, S. 1
 Russenhaus-Renovation. Nbl. 1949/50, S. 173
- Wettingen: Urkunde von 1275. Nbl. 1924, S. 14
 Wappenscheiben, urnerische in. Nbl. 1951/52, S. 1
- Wirz, Ratsherr Hans Heinrich von Zürich und Sebastian Peregrin Zwyer von Evi-
 bach. Nbl. 1965/66, S. 65

- Wolleb Heini, † 1499 als Held zu Frastenz. Nbl. 1898, S. 45
- Wymann Eduard, Dr. phil., Msgr., Staatsarchivar:
 Aus dem Bilderbuch seines Lebens. FGW, S. 7
 zur Chronik seines Jubiläums. Nbl. 1946, S. 67
 Seine Ergänzungen und Berichtigungen zur Festgabe seines 75. Geburtstages.
 Nbl. 1946, S. 89
 Prolog zu seiner Festgabe. FGW, S. 1
 Der Seher, Gedicht. FGW, S. 61
 Wymann und die storiografia Elvetico-Lombarda. FGW, S. 2
 Studienzeit in Engelberg, seine. FGW, S. 10
 Verzeichnis seiner Schriften. FGW, S. 178
- Zeichensteine. Nbl. 1927, S. 45
- Zelger Jost, Maler, Luzern, † 1885, Heinrich Triners und Jost Muheims Einfluss
 auf ihn. Nbl. 1926, S. 92
- Zeughausinventar von 1750/60. Nbl. 1905, S. 27
- Ziegelhütte Flüelen um 1578. Nbl. 1951/52, S. 124
- Zürcher Bundesbrief von 1351. Nbl. 1924, S. 12
- Zwing Uri, Lage der Burg. Nbl. 1925, S. 83
- Zwingli und Landschreiber Compar. Nbl. 1895, S. 1
- Zwyer von Evibach: Beitrag zu ihrer Familiengeschichte. Nbl. 1949/50, S. 151
 Gotthardpolitik Uris zu Sebastian Peregrin Zwyers Zeit. FGW, S. 84
 Sebastian Peregrin und Ratsherr Wirz Hans Heinrich von Zürich.
 Nbl. 1965/66, S. 65
 Zwyeriana, zum 300. Todestag von Sebastian Peregrin Zwyer.
 Nbl. 1961/62, S. 7

3. Bild-Register

Albertini C. Frid., Altdorf *)

Sog. Umriss-Stich von Altdorf und Umgebung 1792. Nbl. 1953/54, S. 128

Altdorf

Dorfansicht 1548, Holzschnitt aus der Chronik Stumpf. Nbl. 1953/54, S. 64;
FM, S. 18

Dorfansicht 1593, von F. X. Triner, im Hist. Museum Uri. Nbl. 1953/54, S. 80;
FM, S. 19

Dorfansicht 1623, von Sebastian Furch. Nbl. 1953/54, S. 96

Dorfansicht 1642, aus Topografia Helvetiae von Merian. Nbl. 1953/54, S. 112

Dorfansicht 1791, von C. Frid. Albertini. Nbl. 1953/54, S. 128

Dorfansicht vor 1799, von Dr. K. F. Lusser nach F. X. Triner. Nbl. 1953/54, S. 144

Dorfansicht vor 1799, von Karl Alois Triner. Nbl. 1899, Beilage

Dorfansicht vor 1799, von F. X. Triner. Nbl. 1917, S. 40

Dorfansicht Anfang 19. Jh., von David Alois Schmid. Nbl. 1915, S. 18

Dorfansicht, vom Kapuzinerkloster aus (Foto). Nbl. 1930/31, S. 60

Dorfbüchlein: erstes Titelblatt. Nbl. 1953/54, S. 1

zweites Titelblatt. Nbl. 1953/54, S. 16

drittes Titelblatt. Nbl. 1953/54, S. 32

viertes Titelblatt. Nbl. 1953/54, S. 40

Schriftproben. Nbl. 1953/54, S. 48

Fastentuch von 1421, im Hist. Museum Uri. Nbl. 1919, S. 92

Frauenkloster St. Karl, Bildergruppe an der Rückwand. Nbl. 1918, S. 16

Fremdenspitalplatz, von Karl Alois Triner, 1785. Nbl. 1916, S. 1

Fremdenspitalplatz mit Josefsbrunnen (Foto). Nbl. 1916, S. 1; Nbl. 1920, S. 68

Haus im «Huon», von Dr. K. F. Lusser. Nbl. 1917, S. 31

Kamin aus dem Rollschen Haus, Ende 16. Jh., im Hist. Museum. FM, S. 6; FGHM
S. 123

Magazin, obrigkeitliches (jetzt Kollegium), von Dr. K. F. Lusser. Nbl. 1915, S. 8,
und Umschlag

«Moosbad» (Hotel) von 1909—1912 (Foto). Nbl. 1955/56, S. 64

Pfarrkirche St. Martin, Hochaltar (Foto). Nbl. 1918, S. 96

Inneres 1904 (Foto). Nbl. 1922, S. 80

Pfrundhaus Beroldingen. FGW, S. 16

Prozession mit Reliquienschrein des hl. Fidelis von Sigmaringen. Nbl. 1922, S. 6

Reliquienmonstranzen. Nbl. 1917, S. 104

Reliquienpyramide mit Wachsfigur des hl. Karl Borromäus. Nbl. 1918, S. 92

Reliquienschreine aus Altdorf, in der Pfarrkirche Oberägeri. Nbl. 1916, S. 16

*) (Die Albertini besaßen u. a. vor dem Dorfbrand von 1799 das Gasthaus zu den Drei Königen, zwischen Schwanenapotheke und Ankenwaage, das nicht mehr aufgebaut wurde.)

Schalenpaar, silbernes, einer Altdorfer Bruderschaft, im Landesmuseum zu Zürich.
Nbl. 1955/56, S. 80, 84, 88

Turmmonstranz, grosse silberne, nach der Renovation 1963. Nbl. 1965/66, S. 16 ff.

Hostienschrein. Nbl. 1965/66, S. 16

Werkvertrag vom 10. Juni 1510. Nbl. 1965/66, S. 17

Votivgaben. Nbl. 1965/66, S. 24, 25

Zustand von 1902. Nbl. 1965/66, S. 16

«Zwyerhaus» und Kapelle, evtl. von Heinrich Triner. Nbl. 1925, S. 76

Amsteg

Brücken in Amsteg, von Lory, Lafond und Zehnder. Nbl. 1949/50, S. 80

Gotthardweg, links- und rechtsufriger, Plan. Nbl. 1949/50, S. 36

Pfade, alte. Nbl. 1949/50, S. 25

Ruine der Burg Zwing Uri, von Xaver Triner, 1820. Nbl. 1925, S. 84

Ruine Zwing Uri mit Blick gegen Silenen, von David Alois Schmid.

Nbl. 1925, S. 86

Andermatt

Altarkreuz aus Bergkristall, 17. Jh. Nbl. 1951/52, S. 36

Altarleuchter aus Bergkristall, 17. Jh. Nbl. 1951/52, S. 37

Antoniuskapelle in der Schöllenen (abgebrochen), von F. X. Triner.

Nbl. 1915, S. 57; Nbl. 1949/50, S. 62

Kerzenstöcke, Schiffchen zu Rauchfass, Reliquienpyramide. Nbl. 1959/60,

S. 18, 20, 22, 24

Kirchengeräte aus der Pfarrkirche. Nbl. 1959/60, S. 16 ff.

Rathaus (Foto). Nbl. 1928, S. 17

Ritzaltar der Pfarrkirche. Nbl. 1914, S. 80

Steinwildzucht Franz Josef Nagers. Nbl. 1963/64, S. 56

Annen

— Dominik, Pfarrer in Isenthal, 1912—1924, † 1961 in Arth. Nbl. 1922, S. 54

Armbrustschiessen siehe Schiessen

Arnold

— Gustav, Komponist, Luzern, † 1900 (Portrait). FGHM, S. 76

— Jakob Anton, Pfarrer, Unterschächen, † 1898 (Portrait). FGHM, S. 79

— Josef, Landammann und Platzkdt. von Genf 1864/65, Altdorf, † 1891.

Nbl. 1921, S. 81

Karikatur aus der Zeit der Okkupation von Genf. Nbl. 1921, S. 86

— Josef Heinrich, Pfarrer, † 1819, Bürglen. Nbl. 1912, S. 66

Aschwanden

— Johann Georg, Pfarrer, † 1829, Erstfeld. Nbl. 1906, S. 58

Attinghausen

Beckenhaube, Mitte 14. Jh., im Hist. Museum Uri. FGHM, S. 101; FM, S. 22

Burgruine, nach Aquarell von Xaver Triner. Nbl. 1904, S. 43

Burgruine 1897, von Dr. R. Durrer. Nbl. 1904, S. 46

Ehemaliges Frauenkloster, 1616—1676. Nbl. 1920, S. 48

Hochaltarbild. Nbl. 1920, S. 56

Fundstücke aus der Ruine. Nbl. 1904, S. 34—37

Gotthardweg, linksufriger, Plan. Nbl. 1949/50, S. 33, 35

Schweinsberg (Foto). Nbl. 1922, S. 102

Aussatz

Aerzte untersuchen einen Leprakranken. Nbl. 1961/62, S. 93

Aussätziger beichtet. Nbl. 1961/62, S. 102

Elisabeth von Thüringen pflegt Aussätzige. Nbl. 1961/62, S. 98

Bäder

Badestube des 16. Jh. Nbl. 1955/56, S. 77

Bad von Unterschächen. Nbl. 1955/56, S. 56

Moosbad Altdorf, 1909—1912 (Foto). Nbl. 1955/56, S. 64

Bamert

— Martin, Pfarrer in Isenthal seit 1892, † 1904 daselbst. Nbl. 1922, S. 52

Banner

Banner der 8 Alten Orte, aus Diepold Schilling. Nbl. 1927, S. 5

Banner der Urner im Bellenzerzug 1478. Nbl. 1927, S. 80

Eckstück im Banner der Urner von 1478. Nbl. 1929, S. 16

Bannerherrscheibe von 1568. Nbl. 1930/31, S. 48

Bannerträger mit Juliusbanner. Nbl. 1913, S. 1 und Umschlag

Bannerträger von Uri. FGHM, Umschlag

Juliusbanner siehe dort

Landsgemeindebanner 1815. Nbl. 1926, S. 16

Bär

— Burkhard, Wappenscheibe von 1573. Nbl. 1951/52, S. 24

Bauen

Plastiken, sog. Totenbilder, aus der Pfarrkirche Bauen, 17. Jh., im Hist. Museum.

FGHM, S. 113

Baumann

— Anton, Pfarrer, Wassen († 1902). FGHM, S. 83

Baumgartner

— Franz Anton, Pfarrer in Isenthal, 1881—1891, † 1895. Nbl. 1922, S. 52

Bellenz

Banner der Urner im Bellenzerzug 1478. Nbl. 1927, S. 80; Nbl. 1929, S. 16

Belagerung von Bellenz 1478, Chronik Diepold Schilling. Nbl. 1929, S. 1

Belagerung von Bellenz 1478, Chronik Diepold Schilling. Nbl. 1929, S. 1

Berner und Freiburger marschieren nach Bellenz. Nbl. 1929, S. 12

Schloss Uri und Unterwalden (Fotos). Nbl. 1927, S. 1

Schloss Schwyz (Fotos). Nbl. 1927, S. 92

Schloss Unterwalden (Foto). Nbl. 1927, S. 84

Wappen der Stadt Bellenz. Nbl. 1927, Umschlag und S. 83

Berlinger (Beroldingen)

— Sebastian, Landammann, Altdorf, † 1610. Unterschrift. Nbl. 1904, S. 1

Beroldingen

— Joachim, Frater OSB, † 1620, Ex libris. Nbl. 1930/31, S. 66

— Johann Konrad, Landammann, Altdorf, † 1636. Nbl. 1921, S. 56

— Josue von, Landammann, Altdorf, † 1563. Nbl. 1921, S. 50

— Sebastian, Pater OFM^{Cap.}, Provinzial, † 1656 zu Fermo It. Nbl. 1928, S. 64

Ablassbrief 1547 für die Schlosskapelle. Nbl. 1921, S. 64

Allianzscheibe der Anna von B. und des Obersten J. K. Bessler, 1683.

Nbl. 1929, S. 68

Briefadresse für Ritter Josue von B. Nbl. 1929, S. 39 und S. 48

Ehebrief des Landammanns Sebastian 1593. Nbl. 1904, Beilage

Kapelle mit Schloss. Nbl. 1921, S. 46; Nbl. 1947/48, S. 25; FGW, S. 62

spätgotisches Flügelaltärchen von 1618. FGW, S. 63; Nbl. 1919, S. 68;

Nbl. 1947/48, S. 25

Holzrelief, wahrscheinlich vom ersten Altar, 1546—1618. Nbl. 1929, S. 40

Kapläne der Familienpfründe. Nbl. 1921, S. 56

Kaplanenzimmer im Schösschen. Nbl. 1919, S. 50

Messgewand mit Familienwappen. Nbl. 1946, S. 68

Stiftungen der Landammänner Andreas und Josue 1518 und 1546.

Nbl. 1929, S. 65

Pfrundhaus in Altdorf. FGW, S. 16

Schösschen, nach F. X. Triner 1821. Nbl. 1914, S. 10; Nbl. 1921, S. 64

Wappen der Familie von B. in Uri (farbig). FGW, Umschlag

400-Jahr-Jubiläum. Nbl. 1930/31, S. 52, 88, 90

Bessler

— Alexander, Hptm., † 1648 (Sternbessler), Wappen (Ex libris). Nbl. 1917, S. 83

— Emanuel, Landammann, Altdorf, † 1626 (Portrait). FM, S. 10

— Eugen, Hauptmann, Altdorf, † 1915 (2 Portraits). Nbl. 1920, S. 40

— Joseph, Oberlieutenant, Altdorf, † 1868 (Portrait). Nbl. 1920, S. 40

— Karl Thaddä, K. K. Kammerherr in Graz, † 1876 (Portrait). Nbl. 1920, S. 40

Allianzscheibe des Obersten Johann Karl und der Frau Maria Anna von Beroldingen 1683. Nbl. 1929, S. 68

Allianzscheibe Bessler und von Roll 1681. Nbl. 1929, S. 32

Kelch, vor 1648. Nbl. 1947/48, S. 306

Billeter

— Jakob, Schulmeister zu Altdorf, 1671—1691, Textprobe aus seiner Chronik 1667. Nbl. 1916, S. 3

Billeter-Wappen im Wappenbuch der Straussen. Nbl. 1916, S. 9

Blamont

Ansicht 1815, von Dr. K. F. Lusser. Nbl. 1915, S. 92

Plan von Blamont, von Dr. K. F. Lusser. Nbl. 1915, S. 93

Blenio

Burgruine Serravalle im Bleniotal (Foto). Nbl. 1923, S. 66



Foto Aschwanden

Historisches Museum von Uri 1969

Borromäus Karl, Hl.

Titelblatt der Eigenmesse für sein Fest, Brescia 1612. Nbl. 1946, S. 74

Titelblatt zu Konstitution und Regeln einer Provinzialsynode unter K. B.

FGW, S. 112

Der «Soccus San Caroli Borromaei». FGW, S. 44

Brand

— Martin Fridolin von Spiringen, in Altdorf, und dessen Gattin, Landammann,
† 1787. Nbl. 1921, S. 10

Brauchtum

Fasnacht in Schwyz 1506, aus Diepold Schilling. FGW, S. 128

Nationalspiele zu Einsiedeln um 1500, aus Diepold Schilling. FGW, S. 139

«Urner Schlotterte», von Dr. med. Karl Gisler, Regierungsrat, aufgeführt 1924 in
Luzern. Nbl. 1923, S. 1

Bronzezeit

Messer aus der Jagdmattkapelle Erstfeld. Nbl. 1911, S. 37

Mohnkopfnadel aus Bürglen. Nbl. 1911, S. 38

Nadel und Doppelspiralhaken aus Bürglen. Nbl. 1911, S. 38

Nadel (1800—800 v. Chr.) vom Surenenpass. Nbl. 1951/52, S. 122

Bruderschaften

Barbara-Bruderschaft Altdorf: die letzten Mitglieder. Nbl. 1913, S. 100

Barmherzige Brüder, Altdorf. Nbl. 1922, S. 88, 92, 96; Nbl. 1930/31, S. 64, 74

Schiffgesellen des Landes Uri: Bruderschaftstafel von Xaver Triner. FM, S. 8

Brunnen SZ

Plan des Seegestades anlässlich der Ueberschwemmung vom 4. August 1851.

Nbl. 1920, S. 44

Büchschenschiessen siehe Schiessen**Bürglen**

Bilder von der verkehrten Welt im Spielmatt- oder Gisler(Planzer)-Haus Bürglen.

Nbl. 1918, Umschlag, S. 30, 38, 56, 64, 76

Bronzefunde aus Bürglen. Nbl. 1911, S. 38

Buffet aus dem Spielmatthaus zu Bürglen, 17. Jh., im Hist. Museum. FGHM, S. 117

Brücke zu Brügg, von Dr. K. F. Lusser 1818. Nbl. 1916, S. 80

Cerberuskopf aus der Pfarrkirche, 16. Jh., im Hist. Museum Uri. FGHM, S. 124;
FM, S. 7

Dorfbild, mit Blick ins Erstfeldertal (Foto). Nbl. 1920, S. 88

Dorfbild: Kirche mit Meierturm. Nbl. 1899, Umschlag

Pfarrkirche im Blumenschmuck, 1918 (Foto). Nbl. 1920, S. 86

Pfarrkirche: Orgelgehäuse evtl. von Ritz Johann. Nbl. 1914, S. 78

Pfarrherren von 1683—1899, Portraits. Nbl. 1912, S. 66

Tellenwirt Franz Epp, Karikatur 1871 von Benjamin Vautier. Nbl. 1920, S. 81

Tellskapelle siehe dort

Riedertal siehe dort

Christen von Altdorf

— Franz Josef, römischer Ritterbrief von 1763. Nbl. 1928, S. 52

Christen von Ursern

— Pater Bernhard, Kapuzinergeneral, † 1909 in Rom. FGHM, S. 77; Nbl. 1928, S. 64 und 88

— Josef Fidel, Talamann, † 1870, Andermatt (Portrait). Nbl. 1920, S. 40

— Pater Kasimir OFMCap., Provinzial, † 1905. Nbl. 1928, S. 88

Coriolanus

— Joachim Dietrich, Bildhauer, Basel, Holzstock von ca. 1590 im Hist. Museum Uri. Nbl. 1917, S. 95 und Umschlag

Crivelli

Allianzwappen Crivelli/Tresch auf Messgewand. Nbl. 1907, S. 1

Messgewand, gestiftet von Oberst Sebastian Heinrich 1655. Nbl. 1907, S. 1

Devaya

— Johann Anton, Pfarrer und Kommissar, Altdorf, † 1836. FGHM, S. 63; Nbl. 1915, S. 23

Diogg

— Elisa Franziska, Gattin des Künstlers Felix Maria. Nbl. 1957/58, S. 117

— Felix Maria, Kunstmaler, Altdorf, † 1836, Portrait. Nbl. 1957/58, S. 104

— Felix Maria: seine Werke. Nbl. 1951/52, S. 85; Nbl. 1957/58, S. 112 ff.; FM, S. 26 und 27

— Felix Maria, Selbstbildnis um 1804. Nbl. 1957/58, S. 112

Disentis

Benediktinerabtei. Nbl. 1925, Umschlag

St. Plazidus und St. Sigisbert. Nbl. 1925, S. 40 und 42

Egger

— Peter Joseph, Pfarrer in Isenthal 1848—1875, † 1885. Nbl. 1922, S. 50

Einsiedeln

Mirakelstein mit Bild der Muttergottes von E., gefunden 1706 in Uri. Nbl. 1919, S. 80

Urner Pilgerkomitee 1913. Nbl. 1919, S. 80

Wallfahrt der deutschen Internierten, 1916/17. Nbl. 1923, S. 47

Emetten

alt Emmetten, Aquarell. Nbl. 1922, S. 96

Engelberg

Fotografie. Nbl. 1946, S. 83

Herrenrütli. Nbl. 1946, S. 86/87

Klostereingang. Nbl. 1946, S. 86/87

Stich nach Merian. Nbl. 1946, S. 82

Enz

— Alois, Pfarrer in Isenthal, 1905—1912. Nbl. 1922, S. 53

Epp

- Pater Ambros OSB, St. Gallen, gen. von Rudenz, † 1817, Illustrationen aus seiner Hand. FGW, S. 51—58
- Dominik, Landammann, Altdorf, † 1848. Nbl. 1915, S. 6
- Dominik, Oberst, Altdorf, † 1907. Nbl. 1920, S. 32
- Franz, «Tellenwirt» zu Bürglen 1871. Nbl. 1920, S. 81

Erlach, von

Allianzwappen Schmid/von Erlach, zu Einigen, 1519. Nbl. 1925, S. 88

Erstfeld

- Ambrosius-Statue, Anfang 15. Jh., im Hist. Museum Uri. FGHM, S. 108, FM, S. 14
- Dorfansicht von F. X. Triner. Nbl. 1925, S. 81
- Gotthardweg um Erstfeld herum. Nbl. 1949/50, S. 42, 45 und 46
- Gotthardweg, Bildstöcklein um 1800. Nbl. 1949/50, S. 47 und 49
- Jagdmatt siehe dort
- Palmesel, 15. Jh., im Hist. Museum Uri. FGHM, S. 115; FM, Umschlag
- Pfarrkirche, Pieta in der Taufkapelle, von K. L. Püntener. Nbl. 1961/62, S. 80
- «Spittel» am Gotthardweg. Nbl. 1949/50, S. 104
- Sust am Gotthardweg. Nbl. 1949/50, S. 113

Ex libris

- Fr. Joachim Beroldingen OSB, † 1620. Nbl. 1930/31, S. 86
- Alexander Bessler, Altdorf, † 1648. Nbl. 1917, S. 83
- Friderici Gisler, Cancellarii Uraniensis, † 1956, Altdorf. Nbl. 1924, S. 84
- Martin Gisler, Buchdrucker, Landrat, † 1927, Altdorf. Nbl. 1920, Umschlag
- R. D. Josephus Ifanger, * 1891, Pfarrer zu Silenen, Feldprediger. Nbl. 1922, Umschlag, und Nbl. 1923, S. 25
- R. D. Joseph Inderbitzin SJ, von Schattdorf, * 1883. Nbl. 1930/31, Umschlag
- Jodokus Roll, Altdorf. Nbl. 1917, Umschlag und S. 88
- Alfred Siegwart-Schmid, † 1944, Dr. iur., Universitätsprofessor, Freiburg. Nbl. 1928, Umschlag
- Paula Siegwart-Schmid, † 1967, Gattin des Dr. Alfred, Freiburg. Nbl. 1924, Umschlag
- Dr. Paul Styger, Msgr., Rom, * 1887, Dr. phil. et theol. Nbl. 1930/31, Umschlag
- Alois Truttmann, Staatsarchivar von Obwalden, † 1928. Nbl. 1927, Umschlag, und Nbl. 1929, Umschlag
- der Zeit 1919. Nbl. 1923, Umschlag und S. 51
- Zwyer Franz Ernst, † 1697. Nbl. 1917, S. 90

Fastentuch

von 1421 im Hist. Museum von Uri. Nbl. 1919, S. 92

Felix und Regula, Zürich

- ältestes Bild, 12. Jh. Nbl. 1905, S. 81
- Wandgemälde im Fraumünster, Anfang 14. Jh. Nbl. 1905, S. 52

Fischingen

- Kloster mit St.-Ida-Kapelle. Nbl. 1923, S. 63; Nbl. 1924, S. 16 und 19
- Herz-Jesu-Kapelle im ehemaligen Kloster. Nbl. 1924, S. 25

Flüelen

Dorfansicht, von Dr. K. F. Lusser, 1817. Nbl. 1915, S. 28

Dorfansicht, von F. X. Triner, ca. 1784. Nbl. 1927, S. 54

Hafen und Sust von Flüelen, von F. X. Triner. Nbl. 1924, S. 68

alte Kirche in Reparatur 1927/28 (Foto). Nbl. 1927, S. 79

alte Sust, 1907 abgebrochen. Nbl. 1949/50, S. 110

Föhn Michael, Maler, Schwyz, † 1853, und Triner Franz Xaver

Portrait «Nikolaus von Flüe v. Unterwald(en)», 1812. Nbl. 1917, S. 96

Franzosenzeit

Defilee vor General Wellington, Schaukasten im Hist. Museum Uri. FM, S. 9

Gefecht der Russen und Franzosen am 26. September 1799, Dr. K. F. Lusser.

Nbl. 1915, S. 1

Karte aus dem Meyerschen Atlas von 1800, eingetr. Situationen der Kämpfe der Urner gegen die Franzosen. Nbl. 1899, Anhang

Furch (Furck) Sebastian, Maler, † 1666 zu Frankfurt a. M.

Kupferstich Altdorf im Jahre 1623. Nbl. 1953/54, S. 96

Furrer

— Bartholomäus, Pfarrer und Schulinspektor, Silenen, † 1901. FGHM, S. 78

— Peter, Pfarrer von Seelisberg, † 1883. Nbl. 1947/48, S. 160 und 164

Gemmi und Grimsel

Verkehr zwischen Flandern, Frankreich und Italien über, Karte von 1625.

Nbl. 1949/50, S. 10

Genf

Eidg. Okkupation von 1865 unter Platzkdt. Joseph Arnold, Landammann, Altdorf, Karikatur. Nbl. 1921, S. 86

Giornico, Schlacht von, 24. Dezember 1478

Jahrzeitbuch von Mairengo, Eintragung über die Schlacht. Nbl. 1929, S. 27

Jahrzeitbuch von Wassen, Eintragung über die Schlacht. Nbl. 1929, S. 15

Schlacht von 1478, nach Diepold Schilling. Nbl. 1929, S. 23

Gisler

— Friedrich, Kanzleidirektor, Altdorf, † 1956, Ex libris. Nbl. 1924, S. 84

— Johann Josef, Pfarrhelfer in Isenthal, † 1921 (Foto). Nbl. 1922, S. 56

— Johann Josef, Pfarrer und Kommissar in Bürglen, † 1861. Nbl. 1912, S. 66

— Joseph, Msgr., Pfarrer und Kommissar, Bürglen, † 1899. Nbl. 1912, S. 66;
Nbl. 1922, S. 57; FGHM, S. 75

— Karl, Chorherr und Professor in Luzern, † 1842. FGHM, S. 62

— Martin, Buchdrucker und Landrat, † 1927, Ex libris. Nbl. 1920, Umschlag

— Peter, Landammann, Bürglen, † 1616, Wappenscheibe 1577. Nbl. 1918, S. 40

Glasgemälde siehe Wappenscheiben

Göschenen

Dorfansicht mit Zollbrücke, ca. 1800, von F. X. Triner. Nbl. 1924, S. 76, und

Nbl. 1949/50, S. 59

Pfarrkirche, romanisches Kreuz, 12. Jh., im Hist. Museum Uri. FGHM, S. 105;
FM, S. 25

Teufelsstein, Lithographie von Pingret/Langlume nach 1830. Nbl. 1949/50, S. 57
Zollbrücke (Foto). Nbl. 1923, S. 11

Göscheneralp

Flügelaltar, 16. Jh., im Hist. Museum Uri. FGHM, S. 111; FM, S. 4

Gotthardweg

Bilder und Pläne vom alten Gotthardweg. Nbl. 1949/50, S. 10—80
Hospiz. Nbl. 1949/50, S. 67, 68 und 108

Grandson

Schlacht von 1476, nach Diepold Schilling (Ausschnitt). Nbl. 1927, S. 7

Grenzbesetzungsveteranen 1870

Feier 1931 (Foto). Nbl. 1930/31, S. 26

Grimsel und Gemmi

Verkehr zwischen Flandern, Frankreich und Italien über, Karte von 1625.
Nbl. 1949/50, S. 10

Gurtellen

alter Gotthardweg. Nbl. 1949/50, S. 38, 39, 50, 51, 52

Meitschlinger-Brücke, alte, von Dr. K. F. Lusser. Nbl. 1949/50, S. 50

Pfarrkirche mit Blick gegen Wassen, von F. X. Triner, 1792. Nbl. 1925, S. 72;
Nbl. 1949/50, S. 53

Richlingen, nach F. X. Triner, 1794. Nbl. 1918, S. 6

St.-Anna-Kapelle im Wiler, Lithographie 1832 von Engelmann. Nbl. 1923, S. 14;
Nbl. 1949/50, S. 52

Tafelen-Kapelle bei Meitschlingen, von Dr. K. F. Lusser. Nbl. 1949/50, S. 50

«Wappen» der Pfarrei Wiler von 1917. Nbl. 1923, S. 13

Wylenerbrücke, alte, von Heinr. Triner. Nbl. 1949/50, S. 38

Harschhorn (Harsthorn)

Landeshörner von Uri, 1819. Nbl. 1921, S. 28

Verschiedene Harschhörner von Uri. Nbl. 1927, S. 3, 19, 21, 23

Urner «Horner» bei Grandson 1476, Diepold Schilling. Nbl. 1927, S. 7

Helvetik

Briefkopf aus der Zeit der. Nbl. 1919, S. 4

Herger

— Alois, Pfarrer in Isenthal 1875—80, † 1904. Nbl. 1922, S. 51

Hohentengen/Deutschland siehe Zwyer von Evibach

Hospental

Dorfansicht ca. 1784, von F. X. Triner. Nbl. 1924, S. 67; Nbl. 1928, S. 12;
Nbl. 1949/50, S. 63 und 80

Galgenmauern im Wald von Hospental (Foto). Nbl. 1928, S. 28

Gotthardweg im Brüggloch, von Dr. K. F. Lusser. Nbl. 1949/50, S. 67

Gotthardweg über den Gamsboden, von Dr. K. F. Lusser und Foto.

Nbl. 1949/50, S. 65

Pfarrkirche: Ampel. Nbl. 1959/60, S. 40

Kirchengeräte. Nbl. 1959/60, S. 16 ff.

Huber

— Alois, Landammann, Altdorf, † 1923, als päpstl. Gardist 1873. Nbl. 1924, S. 85

— Johann Josef, Soldat in päpstl. Diensten, Sisikon, † 1920. Nbl. 1921, S. 89

Ifanger

— Joseph, Pfarrer zu Silenen und Feldprediger, * 1891, Ex libris. Nbl. 1922, Umschlag, und Nbl. 1923, S. 25

Imhof

— P. Hieronymus OFM^{Cap.}, erster Pfarrer von Realp 1876—84 und 1902—06, † 1921. Nbl. 1928, S. 64

Inderbitzin

— R. D. Joseph SJ, von Schattdorf, * 1883, Ex libris. Nbl. 1930/31, Umschlag

Internierung

Deutsche Internierte 1916/18:

1916—1919, in Flüelen. Nbl. 1923, S. 38 und 44

1916—1919, Wallfahrt nach Einsiedeln. Nbl. 1919, S. 83, und Nbl. 1923, S. 47

1916—1919, Ankunft in Beckenried. Nbl. 1923, S. 52

Signet der Internierten-Kommission. Nbl. 1919, S. 84, und Nbl. 1923, S. 39

Französische Internierte 1870/71:

1870, Franzosen mit Bewachung 1871. Nbl. 1921, S. 83

1870, Franzosengrab auf dem Altdorfer Friedhof. Nbl. 1921, S. 81

1870, Jauch-Lauener Josef, Landesstatthalter, Platzkdt. von Altdorf, 1870/71. Nbl. 1921, S. 77

1870, Lothar, Hptm. aus Lyon. Nbl. 1921, S. 81

Iragna

Urkunde vom 19. November 1478 über die Einnahme von. Nbl. 1927, S. 94

Isenmann

— Joh. Prosper, 1687—1775 Pfarrer in Schattdorf, 1723—75 Kommissar. Nbl. 1907, S. 28

Isenthal

Ablasskalender (Titelblatt) der Gürtelbruderschaft 1734. Nbl. 1922, S. 46

Bischofszimmer im alten Pfarrhof (Foto). Nbl. 1922, S. 59

Buffet von 1729 im Pfarrhof (1945 verkauft!). Nbl. 1922, S. 45

Dorfansicht, Federzeichnung. Nbl. 1922, S. 96

Dorfansicht, von Dr. K. F. Lusser, 1819. Nbl. 1917, S. 62; Nbl. 1922, S. 32

Pfarrherren in Isenthal. Nbl. 1922, S. 39—58

Pfarrhof, alter (Foto). Nbl. 1922, S. 36

Pfarrkirche, Inneres (Foto). Nbl. 1922, S. 64

St.-Jakobs-Kapelle (Foto). Nbl. 1922, Umschlag und S. 56; von Dr. K. F. Lusser, 1820. Nbl. 1922, S. 80

Italien

Die italienische Frage im Jahre 1860, Karikatur. Nbl. 1921, S. 95

Jagdmatt Erstfeld

Bronzemesser. Nbl. 1911, S. 37

Kapelle, alte. Nbl. 1906, S. 10

Aussenansicht. Nbl. 1906, S. 1

Baukommission. Nbl. 1906, S. 22

Dreikönigsaltar von K. L. Püntener evtl. Nbl. 1961/62, S. 84

Giebelfresko. Nbl. 1961/62, S. 88

Grundriss. Nbl. 1906, S. 12

Hirsch-Legende. Nbl. 1906, S. 5

Hochaltarbild von K. L. Püntener. Nbl. 1961/62, S. 76

Inneres. Nbl. 1906, S. 24

Sakramentshäuschen. Nbl. 1906, S. 2

Thong Nikolaus, Pfarrer und Initiant der Jagdmattkapelle, † 1671. Nbl. 1906, S. 14, und Nbl. 1922, S. 39

Jann

— Abbé Franz Valentin, Altdorf, Schriftzüge 1774. Nbl. 1946, S. 75

Faksimile-Auszug aus dem Brief des sel. Apollinaris Morel an Jann. Nbl. 1946, S. 74

Jauch Hans, Hptm. und Landvogt, † 1584

Schweizersäbel von 1555/58 des. Nbl. 1965/66, S. 57

Jauch

— Josef, Landesstatthalter, Platzkommandant 1870/71, Altdorf, † 1904.
Nbl. 1921, S. 77

— Karl Franz, Oberst und Brigadier in Neapel, Altdorf, † 1789. FGHM, S. 52

Jerusalem

Ansicht, Federzeichnung von 1581. Nbl. 1918, S. 47

Heiliggrab-Kapelle von 1583. Nbl. 1918, S. 48

Julius II., Papst

Portrait von Raphael, 1503—1513. Nbl. 1913, S. 49

Schwert, geweihtes, von 1510. Nbl. 1913, S. 8, 9 und 12

Julius-Banner

2 Julius-Bannerträger. Nbl. 1913, Umschlag und S. 1

Freiburger Banner, Quartier des. Nbl. 1913, S. 28

Nidwaldner Banner mit vergrößerter Schriftprobe. Nbl. 1913, S. 29

Obwaldner Banner. Nbl. 1913, S. 28

Obwaldner Banner, Quartier des. Nbl. 1913, S. 20

Rotenburger (LU) Banner. Nbl. 1913, S. 40

Urner Banner. Nbl. 1913, S. 1

Urner Banner, Quartier des. Nbl. 1913, S. 2

Zürcher Banner. Nbl. 1913, S. 36

Justitia

Scheibenriss von 1584. Nbl. 1930/31, S. 1

Kantonsspital siehe Spital

Käslin

— Kaspar, Hauptmann, Altdorf, † 1839. Nbl. 1916, S. 16

Klaus von Flüe, hl. Bruder

Bildnis von 1812 von Xaver Triner und Michael Föhn. Nbl. 1917, S. 96

Bildnis von F. X. Triner 1810. Nbl. 1917, S. 100

Bruder-Klausen-Reliquien-Monstranz von 1733, Altdorf. Nbl. 1917, S. 104

Grabplatte von 1518 (Ausschnitt). Nbl. 1917, S. 97

Holzschnitt von 1582 mit Wilhelm Tell und Sohn, gedruckt zu Einsiedeln (siehe Tell-Ikonographie, S. 17). Nbl. 1920, Umschlag

Kollegium Karl Borromäus

damals obrigkeitliches Magazin, von Dr. K. F. Lusser. Nbl. 1915, Umschlag, und S. 8

Krüzlipass

Mauerreste des alten Säumerweges (Foto). Nbl. 1949/50, S. 23

Landsgemeinde

1915, Teilansicht der L. vom 2. Mai (Foto). Nbl. 1926, S. 32

1915, Vereidigung von Landammann M. Gamma. Nbl. 1926, S. 64

1919, Gesamtansicht der L. vom 4. Mai (Foto). Nbl. 1926, S. 72

1927, Wahl des Landammanns (Foto). Nbl. 1926, S. 64

Banner von 1815 mit Bild der Muttergottes. Nbl. 1926, S. 16

Landsgemeineschwert. Nbl. 1926, S. 48; Nbl. 1965/66, S. 56

Schlüssel zum Schatz und silbernes Siegel von 1679. Nbl. 1926, S. 48

Weibelstab von 1806 und alte Gleit (Weibelschild). Nbl. 1926, S. 48

Zug, Aufstellung ca. 1914 zum. Nbl. 1926, S. 8

Lauener

— Franz Josef, Landammann, Altdorf, † 1788. Nbl. 1953/54, S. 224

Laurentius, Hl.

— Pater von Brindisi, † 1619, gemalt von J. M. Wyrsh um 1783/84. Nbl. 1929, S. 90

Leventina

Hinrichtungen zu Faido 1755. Nbl. 1955/56, S. 112

Siegel. Nbl. 1929, Umschlag

Loretz

— Josef, Pfarrer zu Bürglen, † 1936. FGW, S. 9

Lusser

— Florian, Nationalrat, Altdorf, † 1889 (Foto). FGHM, S. 74; Nbl. 1923, S. 75

— Helena Katharina, geb. Schmid von Bellikon. Nbl. 1959/60, S. 72

— Jacob Wilhelm, Pfarrer zu Bürglen, † 1746. Nbl. 1912, S. 66



Foto Aschwanden

Staatsarchivar Msgr. Dr. phil. et theol. h. c. Eduard Wymann

- Jörg, Motivbild 1671. Nbl. 1961/62, S. 48
- Karl Florian, Kanzleidirektor, Legationsrat und Archivar, Altdorf, † 1824.
FGHM, S. 64; Nbl. 1915, S. 68; Nbl. 1923, S. 75
Motivbild der Familie. Nbl. 1961/62, S. 56
- Martin, Wappenscheibe von 1573. Nbl. 1951/52, S. 25
- Lusser Karl Franz, Dr., Landammann, Arzt, Historiker und Naturforscher, Altdorf, † 1859**
- Portrait. FGHM, S. 66; Nbl. 1915, S. 10; Nbl. 1959/60, S. 52
- Gedenkstein auf Haldi vom 14. November 1959. Nbl. 1959/60, S. 57
- Werke: Altdorf vor 1799. Nbl. 1953/54, S. 144
- Blamont 1815. Nbl. 1915, S. 92 und 93
- Brücke bei Brügg, Bürglen, 1827. Nbl. 1916, S. 80
- Ansicht von Flüelen 1817. Nbl. 1915, S. 28
- Flüelen mit der alten Sust. Nbl. 1949/50, S. 110
- Gefecht der Franzosen und Russen im Rynächt. Nbl. 1915, S. 1
- Gotthardweg um Erstfeld herum. Nbl. 1949/50, S. 46
- Gotthardweg, alter, mit Tafelen-Kapelle bei Meitschlingen. Nbl. 1949/50, S. 50
- Häderlisbrücke, alte, am Gotthardweg in der Schöllenen. Nbl. 1949/50, S. 60
- Meitschlingersteg, alter, des Gotthardweges. Nbl. 1949/50, S. 50
- Gotthardweg, alter, im Gamsboden. Nbl. 1949/50, S. 65
- Gotthardweg, alter, im Brüggloch, Grenze Uri/Tessin. Nbl. 1949/50, S. 67
- Burgruine Halbenstein Schattdorf, 1836. Nbl. 1949/50, S. 45
- Haus im «Huon» zu Altdorf. Nbl. 1917, S. 31
- Isenthal mit Pfarrkirche, 1819. Nbl. 1917, S. 62; Nbl. 1922, S. 32
- St.-Jakobs-Kapelle Isenthal, 1820. Nbl. 1922, S. 80
- Obrigkeitliches Magazin Altdorf (jetzt Kollegium). Nbl. 1915, S. 8, und Umschlag
- Meienschanze 1856. Nbl. 1915, S. 35
- Aussicht vom Niederbauen, 1827. Nbl. 1916, S. 73
- Alte Schächenbrücke bei Schattdorf, 1820. Nbl. 1916, S. 95
- Seelisbergersee 1818. Nbl. 1915, S. 8
- Reusstaler Trachten, ca. 1820—1830. Nbl. 1916, S. 96
- Urner Trachten von 1645—1730, auf Motivtafeln. Nbl. 1916, S. 32
- Wattingerbrücke (zerstört) 1820. Nbl. 1949/50, S. 56
- Zoll- und Wirtshaus von Wassen, um 1820. Nbl. 1949/50, S. 111
- Lussmann**
- Margaretha, Frau Landvögtin in Sargans, † 1787. FGW, S. 120
- Lussy**
- Melchior, Landammann, von Stans, † 1606, gemalt von F. X. Triner.
Nbl. 1924, S. 65
- Luzern**
- Abt Wichard, ca. 814, weiht die Benediktinerkloster-Kirche im Hof Unserer Lieben Frau (Vogt'sches Urbar). Nbl. 1946, S. 22
- Deckel eines Plenariums im Stiftsschatz. Nbl. 1946, S. 10
- Rückseite eines Reliquienkreuzes im Stiftsschatz. Nbl. 1946, S. 11

Madonna

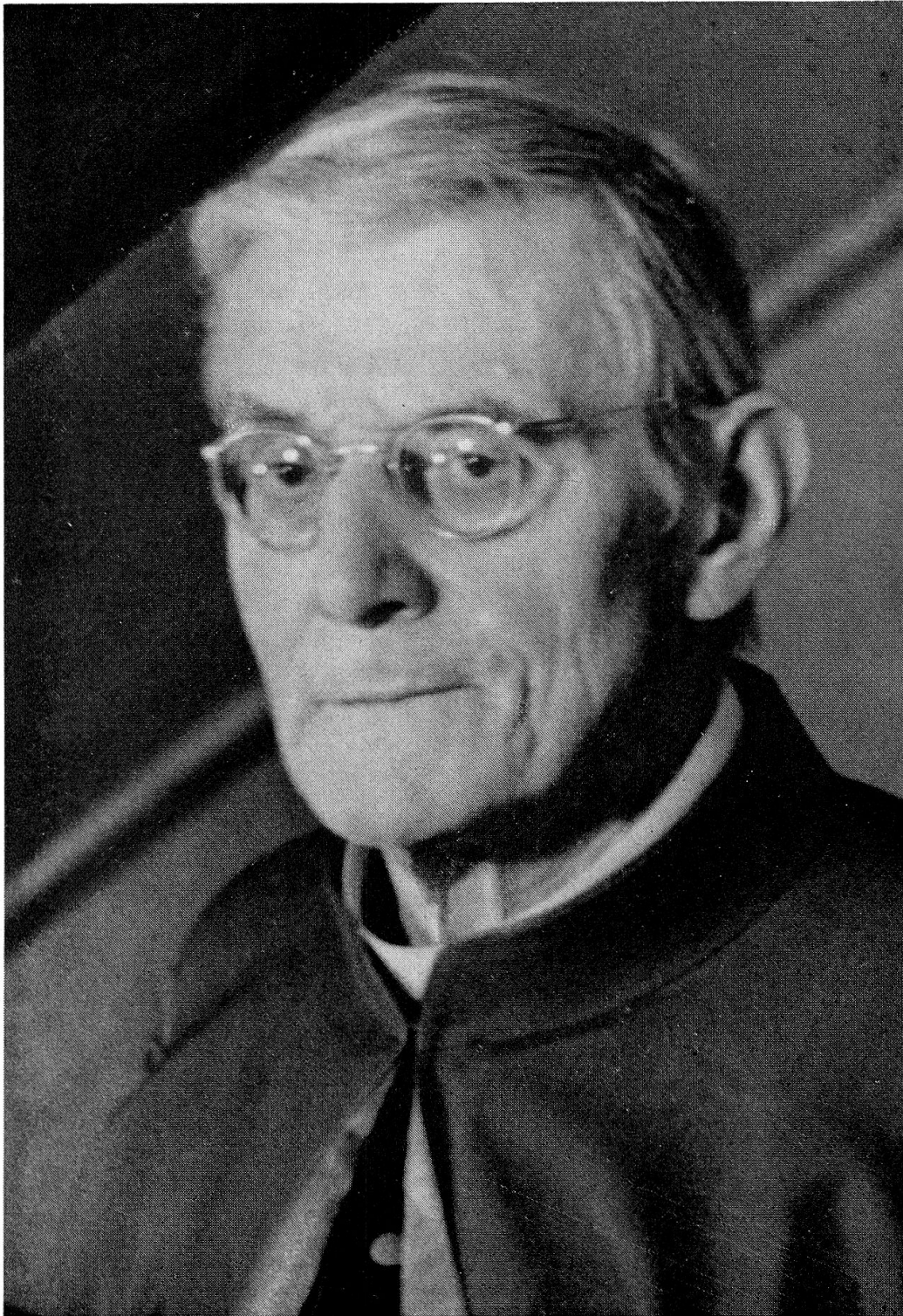
ca. 1380, im Hist. Museum Uri. FGHM, S. 107; FM, S. 15
Sepiazeichnung von 1604. Nbl. 1930/31, S. 68

Medaille (siehe auch Münzen)

Urnerische Ehrenmedaille von 1845. Nbl. 1923, S. 76

Mirakelstein

gefunden 1706 in Uri, Abbildung der Muttergottes von Einsiedeln. Nbl. 1919, S. 80

Moos, von

Kaiserlicher Lehenbrief über die Leventina an Johann, 1353. Nbl. 1925, S. 51

Schuldbrief von Johann d. J., 1399. Nbl. 1925, S. 52

Siegel des Johann von Luzern, 1398. Nbl. 1925, S. 64

Wappen der Familie in Uri und Luzern. Nbl. 1925, Umschlag und S. 50

Wappen von Wilhelm, 1556, und Melchior, 1561 (genannt Adolf statt von Moos).
Nbl. 1925, S. 58

Meyer (von Heilig Kreuz in der Ebene, Elsass)

— P. Morand OSB, Prof. und Präfekt am KKB 1906—14, † 1921. Nbl. 1921, S. 61

Morel, seliger

— Pater Apollinaris OFMCap., † 1792, 1783—85 in Altdorf, Portrait im Kapuzinerkolster Altdorf. Nbl. 1946, S. 35

Faksimile-Auszug aus einem Brief von 1792 an seinen Freund Abbé Jann in Altdorf. Nbl. 1946, S. 74

Morgarten

Heimkehr der Eidgenossen nach der Schlacht von, Stich von Georg Ludwig Vogel,
† 1879. Nbl. 1916, S. 66

Muheim

— Gustav, Landammann, Altdorf, † 1917 (Foto). Nbl. 1918, S. 1

— Sebastian, Landammann, Erstfeld, † 1694. Nbl. 1906, S. 34

Muheim Jost, Ständerat

von Altdorf, in Luzern, † 1880 (Foto). Nbl. 1920, S. 74

Albumblatt. Nbl. 1920, S. 76

Hofportal zum Schlossgut a Pro in Seedorf, 1844. Bleistiftzeichnung. Nbl. 1920,
S. 84

sein Wohnhaus im Vogelsang zu Altdorf. Nbl. 1920, S. 76

Muheim Jost, Kunstmaler

— von Altdorf, in Luzern, † 1919 (Foto). Nbl. 1920, S. 74

Werke: Hauptportal des Schlosses a Pro, ca. 1890. Nbl. 1920, S. 84

Uferpartie zwischen Rütli und Treib. Nbl. 1920, S. 92

Wilhelm Tell rettet Baumgarten. Nbl. 1920, S. 96

Müller

— -Lombardi Alois, Gerichtspräsident, Hospental, † 1887. FGHM, S. 76

— -Mailfaire Anton Maria, Landschreiber, Altdorf, mit Gattin und Schwester.
Nbl. 1920, S. 38

- Jakob Anton, Landammann, Altdorf, † 1848, Knabenportrait von Diogg, 1785. Nbl. 1957/58, S. 114
- Josef Anton, Landammann, Altdorf, † 1793, Portrait. Nbl. 1920, S. 38
mit seiner Mutter und seinen Kindern, gemalt von Diogg, 1785. Nbl. 1951/52, S. 85; Nbl. 1957/58, S. 116
- Josef, Spitalpfarrer, Altdorf, † 1929. FGW, S. 9
- Josef, von Hospental, Domherr, † 1904. FGHM, S. 77
- Jost Anton, Musiker und Hauptmann in Neapel, † 1826. Nbl. 1920, S. 38
- Karl Emanuel, Landammann, Ingenieur, Altdorf, † 1896. FM, S. 16; FGHM S. 71; Nbl. 1955/56, S. 40
- Karl Franz, Landammann, † 1797, Altdorf, mit Gattin. Nbl. 1921, S. 32
- Karl Leonhard, Historiker, Altdorf, † 1879. FGHM, S. 68
- Karl Martin, Landammann, Altdorf, † 1830. Nbl. 1921, S. 28

Münzen (siehe auch Medaillen)

Gedenkmünzen zur Bundeserneuerung mit Wallis, 1696. Nbl. 1916, S. 50

Muoth

- Giachen Casper, rätoromanischer Dichter, Brigels GR, † 1906. Nbl. 1946, S. 30
Faksimile eines Gedichtes. Nbl. 1946, S. 31
Geburtsort und Geburtshaus. Nbl. 1946, S. 34

Museum Uri, Historisches, Altdorf

Aussenansicht. FGHM, S. 1

Pläne. FGHM, S. 159

Profil. FGHM, S. 157

Nager

- Dorothea, Frau des Talamann Franz Josef, Andermatt, † 1792, gemalt von Diogg. FGW, S. 121; FM, S. 27; Nbl. 1957/58, S. 119
- Franz Josef, Talamann, Andermatt, † 1786. FM, S. 26; Nbl. 1957/58, S. 118
- Rosa (-Curti), Andermatt, † 1812, gemalt von Diogg. Nbl. 1957/58, S. 115

Nager Franz Josef

- Naturforscher und Talamann, Andermatt, † 1879 (Foto). Nbl. 1963/64, S. 40
Ausschnitt aus einer handgeschriebenen Liste der Wirbeltiere Urserns.
Nbl. 1963/64, S. 52

Seine Steinwildzucht in Andermatt. Nbl. 1963/64, S. 56

Nationalspiele

zu Einsiedeln um 1500, aus Chronik Diepold Schilling. FGW, S. 139

Nauen

Uri-Nauen an der Treib, gemalt von Josef Balmer, 1828—1918. Nbl. 1927, S. 70

Niederbauen

Aussicht vom, 1827, gemalt von Dr. K. F. Lusser. Nbl. 1916, S. 73

Offiziere, Schweizer

Schweizer Offizierskurs 1866. Nbl. 1921, S. 81

Guidenoffizier von Baselland, 1866. Nbl. 1921, S. 77

Panner

siehe unter Julius II. sowie unter Banner

Päpstliche Dienste

Auszug der päpstl. Truppen aus Rom, 1870, Karikatur. Nbl. 1921, S. 92

Typen der ehem. päpstl. Armee, 1860/70. Nbl. 1921, Umschlag, S. 88, 91, 96 u. 98

Zusammenkunft der ehem. päpstl. Offiziere in Sitten, ca. 1899. Nbl. 1921, S. 99

Päpstliche Gesandte

Nuntius Maglione bei der Urner Regierung, 1921. Nbl. 1922, S. 22 und 24

Nuntius Maglione in Engelberg, 1921. Nbl. 1922, S. 29

Nuntius Giovanni Antonio Volpe, 1560—64. Nbl. 1929, S. 35

Pest

Arzt auf Visite, 1512. Nbl. 1963/64, S. 80

Arzt in Schutzkleidung, 1656. Nbl. 1963/64, S. 84

Arzt beim Beulenschneiden, Nürnberg 1482. Nbl. 1963/64, S. 76

Pestamulette, 16. Jh. Nbl. 1963/64, S. 80

Pestheilige Rochus und Sebastian. Nbl. 1963/64, S. 88

Pilgern siehe Wallfahrt

Pro, a

— Peter, Landammann, Altdorf, † 1585, Portrait. Nbl. 1903, S. 1

Details vom Schloss, Zeichnungen von Jost Muheim sen. und jun. Nbl. 1920, S. 84

Schloss (Fotos). Nbl. 1903, S. 1, und Nbl. 1949/50, S. 31

Schwert. Nbl. 1903, S. 92, und Nbl. 1965/66, S. 56

Wappen a Pro. Nbl. 1903, S. 92

Wappen a Pro-Zumbrunnen. Nbl. 1903, S. 92

Püntener

— Anna Maria, geb. von Roll, Ehefrau des Landammann Karl Anton, † 1681, Altdorf. FM, S. 29, und FGW, S. 116

— Johann Ulrich, Landammann, Altdorf, † 1717. Nbl. 1953/54, S. 192

— Josef Anton von Brunberg, Landammann, Altdorf, † 1748. Nbl. 1917, S. 1

Püntener Karl Leonz, Kunstmaler, Altdorf, † 1720

Werke: Apfelschuss, Fresko in der alten Tellskapelle am See. Nbl. 1961/62, S. 64

Dreikönigsaltarbild in der Jagdmattkapelle Erstfeld. Nbl. 1961/62, S. 84

Giebelfresko in der Jagdmattkapelle Erstfeld. Nbl. 1906, S. 2

Hochaltarbild der Jagdmattkapelle Erstfeld. Nbl. 1961/62, S. 76

Klosterstiftung von Seedorf (2 Bilder). Nbl. 1961/62, S. 72

Pieta in der Taufkapelle Erstfeld. Nbl. 1961/62, S. 80

Rütlichwur, in der alten Tellskapelle am See. Nbl. 1961/62, S. 60

Tell besteigt das Schiff des Landvogts, Fresko in der alten Tellskapelle am See. Nbl. 1961/62, S. 68

Radkersburg, von

— Pater Erhard, Kapuzinergeneral, † 1798. Nbl. 1929, S. 80

Realp

Kirchengeräte aus der Pfarrkirche. Nbl. 1959/60, S. 16 ff.

Regli

- P. Adelbert, Abt zu Muri-Gries, † 1881. FGHM, S. 65
- P. Anizet OFMCap., Provinzial, Andermatt, † 1872. Nbl. 1928, S. 88
- P. Sigisbert OFMCap., Provinzial und Generaldefinitior, Andermatt, † 1959. Nbl. 1928, S. 60

Rheinau

- Federzeichnung aus den Jahren 1565—1572. Nbl. 1905, S. 60
- Ausschnitt aus dem Oelgemälde von Lukas Wiestner aus Uri, 1694. Nbl. 1905, S. 76

Riedertal-Kapelle

- Altarbild, ehemaliges aus der Bologneser-Schule. Nbl. 1912, S. 16
- Aussenansicht. Nbl. 1912, Umschlag und S. 1
- Bartholomäus-Statue, ca. 17. Jh. Nbl. 1912, S. 6
- Choralter, 1910, von Karl Leuch. Nbl. 1912, S. 36
- Christi-Fall, von Maler Hans Fries, ca. 1500. Nbl. 1912, S. 16
- Deckenbild, Die leidende, streitende und triumphierende Kirche. Nbl. 1912, S. 30
- Innenansicht 1912. Nbl. 1912, S. 28
- Jüngstes Gericht, Fresko an der Rückwand. Nbl. 1912, S. 32
- Monstranz, Vortragskreuz, Lampe und Kelche. Nbl. 1912, S. 20
- Pieta, 14. Jh., und Pieta (Predella), anf. 15. Jh. Nbl. 1912, S. 6
- Tod Mariens, Predella, anf. 15. Jh., im Hist. Museum Uri. Nbl. 1912, S. 4; FGHM S. 109

Riedertal

- Mitten(Mythen)mättelistein (Foto). Nbl. 1912, S. 17
- Mythenstein, gemalt von F. X. Triner. Nbl. 1924, S. 75

Ringold

- Karl Josef, bischöfl. Kommissar, Altdorf, † 1806. FGHM, S. 54

Ritter

- Franz, Landschreiber, Wappenscheibe von 1572. Nbl. 1951/52, S. 17

Ritterbrief

- Römischer Ritterbrief des Christen Franz Josef von Altdorf, 1763. Nbl. 1928, S. 52

Ritz

- Garin, Dr., Wandschrank im Pfarrhaus Münster VS, 1741. Nbl. 1914, S. 92

Ritz Johannes, von Selkingen, Bildhauer, † 1729

- Antonius-von-Padua-Statue. Nbl. 1961/62, S. 44
- Engelskopf. Nbl. 1914, S. 69
- Hochaltar in der Pfarrkirche Andermatt, 1698. Nbl. 1914, S. 80
- Hochaltar in der Pfarrkirche Biel VS, 1696. Nbl. 1914, S. 72
- Hochaltar in der Frauenkloster-Kirche Stans. Nbl. 1914, S. 88
- Orgelgehäuse in der Pfarrkirche Bürglen (umstritten). Nbl. 1914, S. 78
- Signatur. Nbl. 1961/62, S. 44

Ritz Johann Jost, Bildhauer, † 1747

Altäre der Pfarrkirche von Schattdorf, 1736. Nbl. 1914, S. 84

Ritz Johannes und Jost, Bildhauer

Hochaltar der Pfarrkirche Silenen, 1715. Nbl. 1914, S. 84

Roll, von

— Franz Martin, Landammann, Altdorf, † 1739. Nbl. 1953/54, S. 208

— Jodokus, Hauptmann, † 1672, Altdorf, Ex libris. Nbl. 1917, Umschlag und S. 88

— Karl Martin Fidel, Dr. theol., Protonotar und Klosterkaplan zu Seedorf, † 1784. Nbl. 1923, S. 28

— Walter, Ritter, Altdorf, † 1591, Portrait. FGHM, S. 31; FM, S. 11; Nbl. 1951/52, S. 84

— Walter, Wappenscheibe von 1578. Nbl. 1917, S. 110

Allianzscheibe von Roll und Bessler, 1681. Nbl. 1929, S. 32

Gemälde Annamaria von Roll mit Hinterfür, † 1681, Ehefrau des Landammanns Karl Anton Püntener. FGW, S. 116, und FM, S. 29

Rötelen und Kaiserstuhl siehe Zwyer

Rütli

mit Sonnenberg, 1866, Stich. Nbl. 1947/48, S. 24

Uferpartie, gemalt von Jost Muheim jun. Nbl. 1920, S. 92

Säbel siehe Schwerter

Schattdorf

Altäre der Pfarrkirche, von Johann Jost Ritz, 1732/36. Nbl. 1914, S. 84, und Nbl. 1963/64, S. 68

«Bezlingen», von F. X. Triner. Nbl. 1924, S. 72

Burgruine Halbenstein, von Dr. K. F. Lusser, 1836. Nbl. 1949/50, S. 45

Friedhofkapelle. Nbl. 1963/64, S. 60

Gotthardweg über den alten Landsgemeindeplatz (Foto). Nbl. 1949/50, S. 44

Gotthardweg, alter, im Rynächt und Stille Reuss-Brücke, von J. H. Meyer. Nbl. 1949/50, S. 45

Haus in der Spielmatt (Foto). Nbl. 1927, S. 28

Isenmann Johann Prosper, Pfarrer und Hauptförderer des Kirchenbaus 1728/34. Nbl. 1908, S. 28

Pfarrkirche: Aussenansicht, von F. X. Triner. Nbl. 1924, S. 79

Erweiterungsbau 1958, Inneres. Nbl. 1963/64, S. 72

Gotisches Gnadenbild. Nbl. 1963/64, S. 64

Inneres der Kirche mit Ritzaltären und Kanzel. Nbl. 1963/64, S. 68

Schächenbrücke, alte, von Dr. K. F. Lusser, 1820. Nbl. 1916, S. 95

Schriftprobe aus dem Steuerrodel von 1469 der Pfarrkirche. Nbl. 1913, S. 82

Scheiben siehe Wappenscheiben

Schiessen, lt. Diepold Schillings Chronik

Armbrustschiessen in Konstanz, 1458. FGW, S. 138

Armbrustschiessen der Urner und Luzerner Knaben in Altdorf um 1508. FGW, S. 140

Büchenschiessen der Gesellen von Luzern und Uri um 1508. FGW, S. 139

Schiner

— Mathäus, Kardinal in Rom, † 1522. Nbl. 1913, S. 51

Schmid

— Anton, Hauptmann und Landvogt, Altdorf, † 1608. Nbl. 1923, S. 53

— Anton Maria, Landammann und General, Altdorf, † 1880. FGHM, S. 69, und Nbl. 1924, S. 86

— Franz, Dr. iur., Landammann und Bundesgerichtspräsident, Altdorf, † 1923, Portrait als Unterleutnant. Nbl. 1921, S. 88 und 91

— Jost von Uri, Landammann, Altdorf, † 1588. Nbl. 1953/54, S. 160

— von Uri, Wappen der Familie. Nbl. 1923, Umschlag, und S. 64, Nbl. 1928, S. 41
Allianzwappen Schmid/von Erlach, in Einigen, 1519. Nbl. 1925, S. 88

Schmid David Alois, Maler, 1791—1865, Schwyz

Werke: Hauptplatz von Altdorf, anfangs des 19. Jh. Nbl. 1915, S. 18

Ruine Zwing Uri mit Blick gegen Silenen. Nbl. 1925, S. 86

Sisikon 1836, Dorfbild. Nbl. 1919, S. 1

Schöllenen

Antoniuskapelle, von F. X. Triner, 1794. Nbl. 1915, S. 57, und Nbl. 1949/50, S. 62

Brücke im Schöllenenmätteli. Nbl. 1949/50, S. 60

Häderlisbrücke, von Dr. K. F. Lusser. Nbl. 1949/50, S. 60

Teufelsbrücke, von Lory, Lafond et Zehnter, 1888 zusammengebrochen.

Nbl. 1949/50, S. 61

Trockenmauerreste beim Tanzenbein. Nbl. 1949/50, S. 61

Umgehungsweg der Schöllenen. Nbl. 1949/50, S. 13

Schwerter

Bezeichnungen eines Schwertes oder Degens um 1580. Nbl. 1965/66, S. 57

Geweihtes Schwert von Papst Julius II., 1510. Nbl. 1913, S. 8, 9 und 12

Landesschwert von Uri, frühes 16. Jh. Nbl. 1926, S. 48, und Nbl. 1965/66, S. 56

Meistermarken von Ständler. Nbl. 1965/66, S. 56

Reitersäbel von Johannes Stricker, 1592. Nbl. 1965/66, S. 57

Reiterschwert von Peter a Pro, 16. Jh. Nbl. 1903, S. 94; Nbl. 1965/66, S. 56 ff.

Schweizersäbel von Hans Jauch, zwischen 1555 und 1558. Nbl. 1965/66, S. 56 ff.

Talschwert von Ursern, 2. Hälfte 15. Jh. Nbl. 1965/66, S. 56

Scolar

— Johann Jakob, Pfarrer zu Bürglen, † 1707. Nbl. 1912, S. 66

Seedorf

a Pro siehe dort

Aebtissin M. Bernharda Sax, Benediktinerinnenkloster, † 1918. Nbl. 1920, S. 24

Klosterportal (Foto). Nbl. 1920, S. 24

Messgewand von 1655 mit Allianzwappen Crivelli-Tresch. Nbl. 1907, S. 1

Stiftung des Klosters durch Ritter Arnold von Brienz, gemalt von K. L. Püntener.

Nbl. 1961/62, S. 72

Stiftung des Klosters durch König Balduin, gemalt von K. L. Püntener.

Nbl. 1961/62, S. 72

Seelisberg

Beroldingen siehe dort

Bildstock auf der Marienhöhe (Foto). Nbl. 1947/48, S. 314

Dorfansicht (Foto). Nbl. 1947/48, S. 12

Kurhaus (erstes) bei der Kapelle, 1855. Nbl. 1920, S. 1

Pfarrkirche, neue, 1935: Aussen- und Innenansichten. Nbl. 1947/48, S. 12, 14, 16 und 18

Seelisbergersee von der Frutt aus gesehen, 1818, von Dr. K. F. Lusser.
Nbl. 1915, S. 8

Treib-Seelisberg-Bahn, Einweihung 1916 (Fotos). Nbl. 1918, S. 31

Volligen: St.-Anna-Kapelle (Foto). Nbl. 1947/48, S. 21

Sonnenberg siehe dort

Sforza

Rundschild mit Wappen des Herzogs Johann Galeazzo. Nbl. 1929, Umschlag

Siegel

Landessiegel von Uri, 1489. Nbl. 1926, S. 1; Nbl. 1927, S. 24

Landessiegel von Uri, 1679. Nbl. 1926, S. 48

Siegel der Leventina. Nbl. 1929, Umschlag

Siegelbeutel und Siegelbehälter von Uri. Nbl. 1921, S. 28, und Nbl. 1926, S. 1

Siegwart

— Alfred, Dr. med., 1856 Stabsarzt in päpstl. Diensten, Altdorf, † 1894.
Nbl. 1920, S. 16

— Alfred, Dr. iur., Universitätsprofessor, Freiburg, † 1944, Ex libris. Nbl. 1928, Umschlag

— Konstantin, Altdorf, Schultheiss zu Luzern, † 1869 in Altdorf. FGHM, S. 67

— Paula (-Schmid), † 1967, Gattin des Dr. Alfred, Freiburg, Ex libris. Nbl. 1924, Umschlag

Silberzeichen

von kirchlichen Gegenständen des Urserntales. Nbl. 1959/60, S. 48

Silenen

Bauernhaus von 1589 im Buchholz. Nbl. 1923, S. 15

Dägerlohn, Antoniuskapelle (Foto). Nbl. 1949/50, S. 44

Hochaltar der Pfarrkirche von Johann und Jost Ritz, 1715. Nbl. 1914, S. 84

Kirche mit Frentschenberg als Hintergrund (Foto). Nbl. 1949/50, S. 27

Obersilenen mit Turm (Foto). Nbl. 1920, S. 68

Pfade (alte) in Silenen. Nbl. 1949/50, S. 25

Steinhaus, renoviert 1945—50 (Foto). Nbl. 1949/50, S. 175

Turm der Edlen von Silenen (Foto). Nbl. 1925, S. 82

alter Steindruck. Nbl. 1955/56, S. 34

Wirtshaus mit Sust und Turm (Foto). Nbl. 1920, S. 72

Sisikon

Dorfansicht 1836, von David Alois Schmid. Nbl. 1919, S. 1



Foto Aschwanden

Spätgotischer Flügelaltar aus der Göschenalp, im Historischen Museum von Uri

Sonnenberg, Seelisberg

- Altarbilder der Nebenaltäre. Nbl. 1947/48, S. 78
Besslerkelch, vor 1648. Nbl. 1947/48, S. 306
Chorgestühl von 1670 (Teil). Nbl. 1947/48, S. 118
Ex Voto-Tafeln. Nbl. 1947/48, S. 146, 179, und 220 bis 299
Gedenkzeichen, silberne. Nbl. 1947/48, S. 212, 213, 214 und 217
Hochaltar mit Maria Krönung, 1677, und Gnadenbild. Nbl. 1947/48, S. 80
Holz-Stehkruzifix aus dem 16. Jh. Nbl. 1947/48, S. 76
Kapellweih-Urkunde von 1589. Nbl. 1947/48, S. 51
Madonna-Kronleuchter. Nbl. 1947/48, S. 109
Plan der Umgebung der Kapelle. Nbl. 1947/48, S. 73
Plan der Wandbilder. Nbl. 1949/50, S. 90
Rütli mit Sonnenberg, Stich von 1866. Nbl. 1947/48, S. 24
Truttmann'scher Sonnenbergkelch von 1926. Nbl. 1947/48, S. 169
Wallfahrt zum Sonnenberg. Nbl. 1947/48, S. 127
Wallfahrtsbild, von Mitte 14. Jh. Nbl. 1920, S. 8; Nbl. 1947/48, S. 32 und 37
Wallfahrtskapelle. Nbl. 1947/48, Umschlag, S. 1, 10, 39, 53, 57, 65, 72, 96 von
H. Triner, 105, 111, 125, 127, 137, 157, 311, 318 und 320
Wandbilder «Seelisberger Marienleben». Nbl. 1947/48, S. 93 bis 99

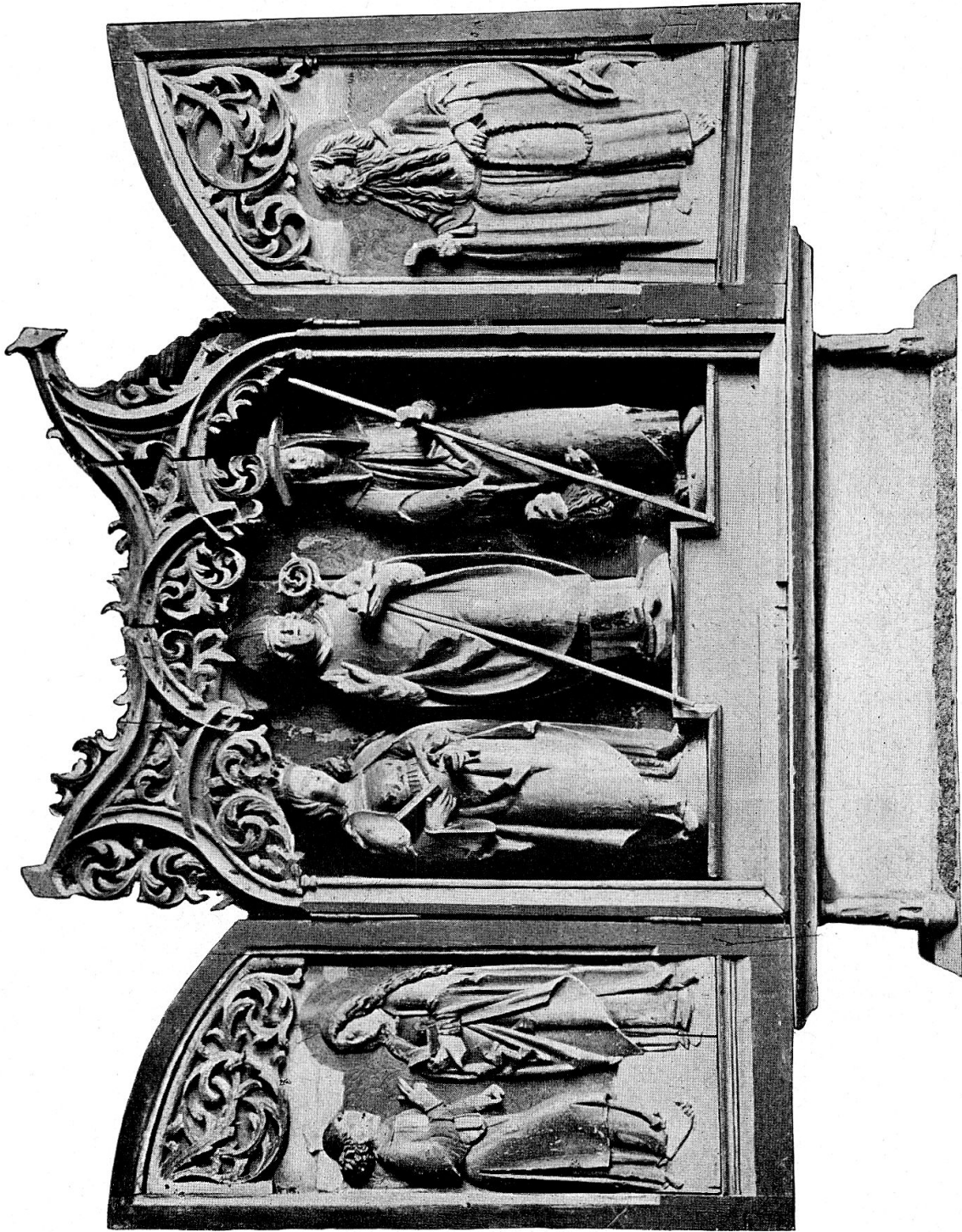
Spital

- Dankesurkunde von 1875 für die Stiftung von Landammann Ing. Karl Emanuel
Müller, Altdorf, † 1869. Nbl. 1955/56, S. 44

Stadler

- Joh. Kaspar, Dr. theol., Pfarrer und Kommissar, Altdorf, † 1699. Nbl. 1900, S. 1
Wappen von Dr. Stadler. Nbl. 1916, S. 14

Stricker

- Gedeon, Landammann, Altdorf, † 1616. Nbl. 1953/54, S. 176; FGHM, S. 16

Stricker Johannes (Joh. Jost, † 1628, Hptm., Säckelmeister [?])

- Reitersäbel von 1592 des. Nbl. 1965/66, S. 56

Styger

- Pater Paul OFMCap., von Schwyz, † 1824. Nbl. 1908, S. 62
— Paul, Dr. phil. et theol., Msgr., Rom, * 1887, Ex libris. Nbl. 1930/31, Umschlag

Surenen

- Bronzenadel (1800—800 v. Chr.), gefunden 1951 am Surenenpass. Nbl. 1951/52,
S. 122
Dolch aus dem 14. Jh., gefunden 1950 am Surenenpass. Nbl. 1951/52, S. 123

Suworoff, russischer General

- Portrait. Nbl. 1919, S. 16

Tell

- Holzschnitt: Tell mit Knabe. Nbl. 1919, Umschlag
Holzschnitt von 1582: Tell mit Bruder Klaus (vgl. Tell-Ikonographie, S. 17).
Nbl. 1920, Umschlag

Schalenpaar mit Tell-Geschichte, im Landesmuseum zu Zürich. Nbl. 1955/56, S. 80, 84 und 88

Tell rettet Baumgarten, Gemälde von Jost Muheim jun. Nbl. 1920, S. 96

Tellskapelle Bürglen siehe dort

Tellskapelle am See

Urner Landeswallfahrt zur, Stich von Gabriel Lory, † 1846. Nbl. 1915, S. 100

Bilder der Tellskapelle siehe Püntener Karl Leonz

Tellskapelle Bürglen, renoviert 1949

Altärchen der Kapelle. Nbl. 1949/50, S. 137

Aussenansicht vor der Renovation. Nbl. 1949/50, S. 127

Aussenansicht nach der Renovation. Nbl. 1949/50, S. 129

Eidgenössische Uhr über dem Altar. Nbl. 1949/50, S. 139

Fresken der Kapelle. Nbl. 1949/50, S. 130 bis 135

Klaus von Flüe. Nbl. 1949/50, S. 144

Kreuzigungsgruppe am innern Portalbogen. Nbl. 1949/50, S. 140

Stifterfiguren. Nbl. 1949/50, S. 141

Tell. Nbl. 1949/50, S. 145

Wilhelm, Hl., der Hauptpatron. Nbl. 1949/50, S. 142

Thong

— Nikolaus, Pfarrer und Initiant der Jagdmattkapelle, † 1671. Nbl. 1906, S. 14, und Nbl. 1922, S. 39

Trachten

Haarnadeln zur Urner Tracht. FM, S. 24, und FGW, S. 122 und 123

Hinterfür. FM, S. 29 und 30, und FGW, S. 115 und 116

Reusstaler Trachten von 1820—1830, von Dr. K. F. Lusser. Nbl. 1916, S. 96

Trachtengruppe Uri 1930. Nbl. 1930/31, S. 52

Trachten heute. FGW, S. 125, 126 und 127

Urnerhaube, Portrait von F. X. Diogg. FM, S. 27

Urner Trachten von 1645 bis 1730 auf Motivbildern, von Dr. K. F. Lusser. Nbl. 1916, S. 32

Weibliche Kopfbedeckungen und Haarschmuck. FGW, S. 114 bis 123

Treib

Haus zur Treib, von Franz Schmid, † 1851. Nbl. 1914, Umschlag und S. 8; von H. Giger, Nbl. 1947/48, S. 20, und Foto Nbl. 1947/48, S. 21

Uri-Nauen an der Treib, nach Josef Balmer, † 1918. Nbl. 1927, S. 70

Tresch

Allianzwappen Tresch/Crivelli. Nbl. 1907, S. 1

Triner Franz Xaver

— Maler und Schulmeister, Bürglen, † 1824, mit Gattin, † 1843. Nbl. 1924, Umschlag und S. 1

Werke: Schlösschen Beroldingen, 1821. Nbl. 1914, S. 10, und Nbl. 1921, S. 64

Altdorf 1593. FM, S. 19, und Nbl. 1953/54, S. 80

Altdorf vor dem Brand 1799. Nbl. 1917, S. 40

Antoniuskapelle von 1794 in der Schöllenen. Nbl. 1915, S. 57; Nbl. 1949/50, S. 62

Bad von Unterschächen. Nbl. 1955/56, S. 56

«Betzlingen». Nbl. 1924, S. 72

Bruderschaftstafel der Uri-Nauen-Schiffsgesellen. FM, S. 8
alt Erstfeld. Nbl. 1925, S. 81

Bildstöcklein von ca. 1800 am Gotthardweg in Erstfeld. Nbl. 1949/50, S. 47

Flüelen 1784. Nbl. 1927, S. 54

Flüelen mit der alten Sust. Nbl. 1924, S. 68

Göschenen mit Zollbrücke. Nbl. 1924, S. 76, und Nbl. 1949/50, S. 59

Gurtellen 1792. Nbl. 1925, S. 72, und Nbl. 1949/50, S. 53

Hospental 1784. Nbl. 1924, S. 67; Nbl. 1928, S. 12; Nbl. 1949/50, S. 63 und 80

Maria Sonnenberg. Nbl. 1947/48, S. 53

Mythenstein im Riedertal bei Bürglen. Nbl. 1924, S. 75

Nikolaus von Flüe, 1810. Nbl. 1917, S. 100

Portrait Ritter Melchior Lussy von Stans. Nbl. 1924, S. 65

Richlingen 1794. Nbl. 1918, S. 6

Ruine Burg Attinghausen. Nbl. 1904, S. 43

Ruine Zwing Uri bei Amsteg 1820. Nbl. 1925, S. 84

Schattdorf, Pfarrkirche. Nbl. 1924, S. 79

Triner Franz Xaver und Föhn Michael, Schwyz, † 1853

Portrait «Nikolaus von Flüe v. Unterwald(en)», 1812. Nbl. 1917, S. 96

Triner Heinrich

Werke: Maria Sonnenberg. Nbl. 1947/48, S. 96

Göschenen mit Zollbrücke. Nbl. 1949/50, S. 5

Waldlandschaft. Nbl. 1925, S. 1

Wylerbrücke (Gurtellen), steinerne. Nbl. 1949/50, S. 39

«Zwyerhaus» und Kapelle (nicht signiert). Nbl. 1925, S. 76

Triner Karl Alois, * 1765, Landschreiber zu Schwyz und Maler

Altdorf vor dem Brande von 1799. Nbl. 1899, Beilage

Kirchen- und Spitalplatz von Altdorf, 1785. Nbl. 1916, S. 1

Troger

— Pater Meinrad, Fürstabt zu St. Blasien, † 1764. FGHM, S. 49

Truttmann

— Alois, Staatsarchivar von Obwalden, † 1928, Ex libris. Nbl. 1927, Umschlag;

Nbl. 1929, Umschlag

Unterschächen

Das Bad von, gemalt von F. X. Triner. Nbl. 1955/56, S. 56

Uri

Besitzungen der Fraumünsterabtei Zürich und des Klosters Wettingen im 13. bis 14. Jh. in Uri. Nbl. 1957/58, S. 49

Kleinburgundischer Adel mit Besitz in Uri. Nbl. 1957/58, S. 57

Landt-Rechnung von 1762. Nbl. 1961/62, S. 130

Urnersee

Ansicht vom Niederbauen aus, von Dr. K. F. Lusser. Nbl. 1916, S. 73

Ursern

Wappen. Nbl. 1924, S. 41; Nbl. 1928, Umschlag; Nbl. 1930/31, Umschlag

Weibelschild aus dem Rathaus in Andermatt. Nbl. 1959/60, S. 17

Talschwert, 2. Hälfte 15. Jh. Nbl. 1965/66, S. 56

Volpe

— Giovanni Antonio, Nuntius in der Schweiz, 1560—64. Nbl. 1929, S. 35

Faksimile seiner Unterschrift. Nbl. 1929, S. 36

Votivtafeln

der Familie Legationsrat Florian Lusser, 1824. Nbl. 1961/62, S. 56

von Jörg Lusser, 1671. Nbl. 1961/62, S. 48

Walker

— Joseph Maria, Landweibel, mit Gattin (Foto). Nbl. 1926, S. 80

— Robert, Pater OFM Cap., Altdorf, † 1924. Nbl. 1922, S. 58

Wallfahrt

Wallfahrt Ende 15. Jh., aus Diepold Schilling. FGW, S. 137

Wallfahrt zur Telskapelle am See, von Gabriel Lory. Nbl. 1915, S. 100

Pilgerkomitee für Einsiedler Fahrt, seit 1913. Nbl. 1919, S. 80

Wappenscheiben

Allianzscheibe Bessler/Beroldingen, 1683. Nbl. 1929, S. 68

Allianzscheibe Bessler/von Roll, 1681. Nbl. 1929, S. 32

Allianzwappen Erlach/Schmid. Nbl. 1925, S. 88

Bannerherrenscheibe von Uri von 1568, im Louvre. Nbl. 1930/31, S. 48

St. Martins-Scheibe des Standes Uri von 1519. Nbl. 1951/52, S. 12

St. Martins-Scheibe des Standes Uri von 1579. Nbl. 1951/52, S. 13

Scheibenriss (Justitia) von 1584. Nbl. 1930/31, S. 1

Wappenscheibe des Standes Uri, 1579. Nbl. 1951/52, S. 16

Wappenscheibe von Burkard Bär, 1573. Nbl. 1951/52, S. 24

Wappenscheibe von Peter Gisler von Bürglen, 1577. Nbl. 1918, S. 40

Wappenscheibe von Martin Lusser, 1573. Nbl. 1951/52, S. 25

Wappenscheibe von Franz Ritter, 1572. Nbl. 1951/52, S. 17

Wappenscheibe von Walter von Roll, 1578. Nbl. 1917, S. 110

Wappenscheibe von Josue Zumbrunnen, 1683. Nbl. 1929, S. 58

Wassen

Bogenhaus. Nbl. 1949/50, S. 55

Dorfbild, gemalt von Ignaz Göldlin (1790—1860), im Hist. Museum Uri.
Nbl. 1925, S. 48

Hospiz (Foto). Nbl. 1949/50, S. 104

Jahrzeitbuch 1516—1527, Ausschnitt. Nbl. 1918, S. 60

Jahrzeitbuch, Eintragung über die Schlacht bei Giornico. Nbl. 1929, S. 15

Meienreussbrücke, von J. B. Bullinger. Nbl. 1949/50, S. 54

Meienschanze, Plan von 1710. Nbl. 1899, Beilage

Meienschanze 1856, von Dr. K. F. Lusser. Nbl. 1915, S. 35

Moulin à Sc(h)ie (Säge) près Wassen, von Villeneuve. Nbl. 1915, S. 30

Pfaffensprungbrücke, von Major Cackburn. Nbl. 1949/50, S. 54

Russenhaus (Fotos). Nbl. 1949/50, S. 173 und 174

alte Strasse bei der Wattingerbrücke (Foto). Nbl. 1949/50, S. 57

Wattingerbrücke 1820, von Dr. K. F. Lusser. Nbl. 1949/50, S. 56

Zoll- und Wirtshaus um 1820, von Dr. K. F. Lusser. Nbl. 1949/50, S. 111

Wipfli

— Johann Sebastian Anton, Pfarrer zu Bürglen, † 1785. Nbl. 1912, S. 66

Wirz

— Hans Heinrich, Seckelmeister, Zürich, † 1652. Nbl. 1965/66, S. 80

Wolleb

— Pater Archangelus OFM Cap., Andermatt, gemalt von Diogg. Nbl. 1957/58, S. 120

Wymann

— Eduard, Msgr., Dr. phil. et theol. h. c., Staatsarchivar, Altdorf, † 1956, Portrait 1944 von Otto Lusser. FGW, S. 1

Jubiläumsfeier in Altdorf, 1944. Nbl. 1946, S. 1, 71, 72, 73

Kinder- und Studienzeit. FGW, S. 7, 8, 9, 11, 13

Messfeier im Beroldingernat. Nbl. 1946, S. 68

Portrait anlässlich einer Sitzung, gezeichnet von Dr. R. Durrer. FGW, S. 64

Stammhaus Wymann in Beckenried. Nbl. 1946, S. 69

Wappen Wymann (farbig). Nbl. 1946, Umschlag

Wymann mit Msgr. Galbiati. Nbl. 1946, S. 70

siehe auch Beroldingen

Wyrsh

— Jakob, Brotträger von Emetten. Nbl. 1922, S. 96

Zeichensteine

diverse Zeichensteine. Nbl. 1927, S. 46, 49 und 50

Zensur

Bücherzensur in Uri, ca. 1604, obrigkeitl. Visum. Nbl. 1904, S. 8

Züger

— Emil, Pfarrer und Prälat, Flüelen, † 1961. Nbl. 1927, S. 65

Zumbrunnen

Kamin im Hause Allenwinden Altdorf, ca. 1565. Nbl. 1929, S. 52

Wappenscheibe des Josue, von 1683. Nbl. 1929, S. 58

Zwing Uri siehe Amsteg

Zwyer von Evibach

— Franz Ernst, † 1697, Ex libris. Nbl. 1917, S. 90

— Sebastian Peregrin, Landammann, Altdorf, † 1661. FGHM, S. 37; Nbl. 1916, S. 23; Nbl. 1961/62, S. 8; Nbl. 1965/66, S. 72

Gedenkstein am Brückenkopf zu Rötelen. Nbl. 1949/50, S. 169

Grabplatte zu Hohentengen. Nbl. 1949/50, S. 154, 161 und 162

Hohentengen: Epitaph an der Pfarrkirche. Nbl. 1949/50, S. 156 und 157

Rötelen und Kaiserstuhl, Ansicht 1586. Nbl. 1949/50, S. 170

Schloss Rötelen. Nbl. 1949/50, S. 153

«Zwyerhaus» und Kapelle, von Heinrich Triner (?). Nbl. 1925, S. 76

Zwysig

— Pater Alberik, von Bauen, Komponist des Schweizerpsalms, † 1854.
FGHM, S. 73

— Dr. Franz Josef, Bischöflicher Kommissar und Pfarrer, Altdorf, † 1793.
FGHM, S. 56; Nbl. 1917, S. 110