Zeitschrift: Heimatschutz = Patrimoine

Herausgeber: Schweizer Heimatschutz

Band: 72 (1977)

Heft: 1-fr: Traits de lumière à l'horizon

Artikel: Quartier Saint-Gervais menacé : problèmes importants en suspens à Genève

Autor: Baertschi, Pierre

DOI: https://doi.org/10.5169/seals-174627

Nutzungsbedingungen

Die ETH-Bibliothek ist die Anbieterin der digitalisierten Zeitschriften auf E-Periodica. Sie besitzt keine Urheberrechte an den Zeitschriften und ist nicht verantwortlich für deren Inhalte. Die Rechte liegen in der Regel bei den Herausgebern beziehungsweise den externen Rechteinhabern. Das Veröffentlichen von Bildern in Print- und Online-Publikationen sowie auf Social Media-Kanälen oder Webseiten ist nur mit vorheriger Genehmigung der Rechteinhaber erlaubt. Mehr erfahren

Conditions d'utilisation

L'ETH Library est le fournisseur des revues numérisées. Elle ne détient aucun droit d'auteur sur les revues et n'est pas responsable de leur contenu. En règle générale, les droits sont détenus par les éditeurs ou les détenteurs de droits externes. La reproduction d'images dans des publications imprimées ou en ligne ainsi que sur des canaux de médias sociaux ou des sites web n'est autorisée qu'avec l'accord préalable des détenteurs des droits. En savoir plus

Terms of use

The ETH Library is the provider of the digitised journals. It does not own any copyrights to the journals and is not responsible for their content. The rights usually lie with the publishers or the external rights holders. Publishing images in print and online publications, as well as on social media channels or websites, is only permitted with the prior consent of the rights holders. Find out more

Download PDF: 05.12.2025

ETH-Bibliothek Zürich, E-Periodica, https://www.e-periodica.ch

tisse a subi des dégâts irréparables et ne peut plus être sauvée.

«A titre d'exemple»

«La politique du fait accompli, en violation du droit, nous a déjà inquiétés à plusieurs reprises», disait le communiqué. Le cas de Hauteville était signalé *à titre d'exemple* pour épargner au patrimoine fribourgeois d'autres pertes irréparables. En effet, sont actuellement en danger: des fermes de Farvagny; l'ancienne cure d'Estavannens, des XVIIe et XVIIIe siècles (pour l'extension d'un parcage!); l'ancienne église de Montbrelloz (XIIIe siècle), près d'Estavayer; le pont de bois couvert de Vuippens, sur la Sionge, construit en 1831 par des artisans locaux qui ont signé leur ouvrage; situé dans une combe intacte, il forme avec les deux châteaux du village un ensemble remarquable. On le déclare trop étroit pour le trafic actuel; mais en de tels cas, *d'autres solutions* sont possibles que la démolition.

En bas: l'ancienne école de Hauteville (1704) formait un ensemble avec la cure et l'église.

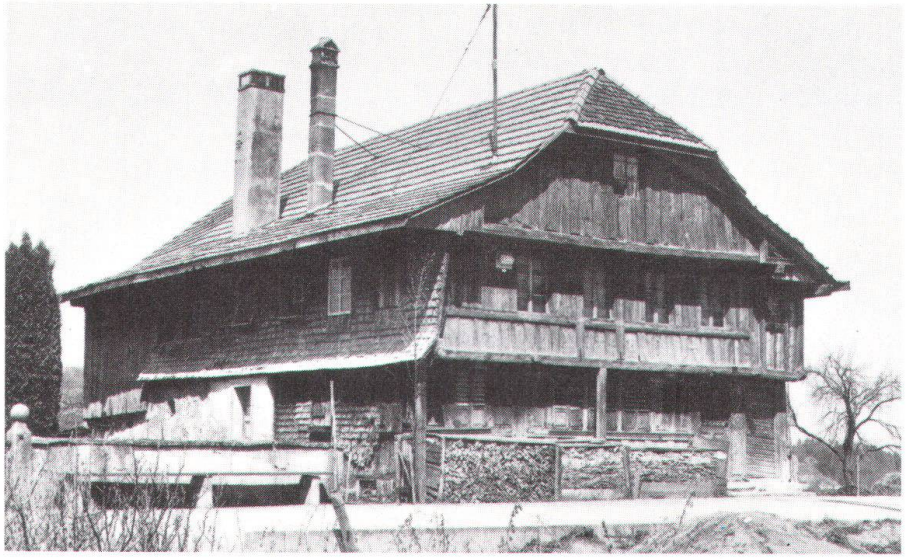

Quartier Saint-Gervais menacé

Problèmes importants en suspens à Genève

Avec l'année nouvelle, Genève voit plusieurs problèmes importants rester en suspens. De grandes opérations de rénovation urbaine se précisent dans plusieurs secteurs de la ville. Ainsi, la reconstruction d'une partie du quartier des *Grottes* sera prochainement entreprise. La place de *Cornavin* sera l'objet d'importantes transformations. Les «*Rues basses*», lieu privilégié pour le Grand Commerce et la Banque, verront certainement disparaître un pan d'immeubles importants à la *rue de la Confédération.* La proposition de reconstruction – qui souhaiterait concilier modernisme et faux-vieux – est discutée dans la presse; elle ne fait pas l'unanimité.

Offensive de l'Art public

La Société d'art public est intervenue au mois de décembre en faveur de la préservation de la Corraterie où un projet menaçait de dégrader le site. Actuellement la Société mène une campagne soutenue pour la conservation de *l'hôtel Métropole.* Mais la lutte est serrée et l'issue du scrutin reste incertaine (voir à ce propos l'article de Denis Blondel). Quant à la rive droite du Rhône, une opération de reconstruction-rénovation importante se précise dans le quartier de *Saint-Gervais.* Le seul quartier médiéval encore existant sur cette rive serait menacé, ainsi que la place *Chevelu* sur le quai des Bergues.

Dans ce contexte, la tâche des autorités n'est pas toujours aisée. La réalité, c'est que, après une période d'extension axée sur la périphérie

En haut: quelque 150 personnes ont manifesté à fin janvier, à Genève, contre le plan officiel d'assainissement de l'ancien quartier des Grottes, derrière la gare, et ont renseigné les habitants, au moyen d'une maquette, sur l'aspect futur de leur quartier (Keystone).

(cités satellites) et une succession d'interventions ponctuelles (immeubles isolés) en centre urbain, Genève assiste à des opérations groupées dans des quartiers existants. Il semble que la redéfinition d'une politique urbaine et des moyens de cette politique se précisera dans les temps à venir.

Examiner de près les problèmes!

Les solutions à apporter sont diverses et les problèmes exigent de la souplesse dans leur résolution. Ainsi, au cours d'une récente interview, le Conseiller d'Etat *Jacques Vernet*, chargé du Département des travaux publics, précisait «qu'il ne faut de toute manière jamais laisser notre réflexion sur un projet de loi ou un règlement se concrétiser, sans avoir examiné de près le problème de la finalité de l'intervention que l'on se propose de faire».

Pierre Baertschi

Collection unique

Sion inaugure un musée d'archéologie

svz. Témoin du riche passé valaisan, un musée d'archéologie s'est ouvert à Sion. On y admire des trouvailles romaines, principalement de Martigny (Octodurus), de mystérieuses stèles de pierre de l'époque néolithique, ainsi qu'une collection d'objets de verre presque unique au monde. Cette superbe collection, due à *Edouard Guigoz*, industriel de Chiasso et citoyen valaisan, comprend 3500 pièces: statues, cruches et lampes égyptiennes, mycéniennes, grecques et romaines. Ce musée a été aménagé dans les anciennes granges des princes-évêques de Sion (Grange à l'Evêque), près du château de la Majorie. Heures d'ouverture: tous les jours, sauf le lundi, de 9 à 12 h. et de 14 à 17 h.

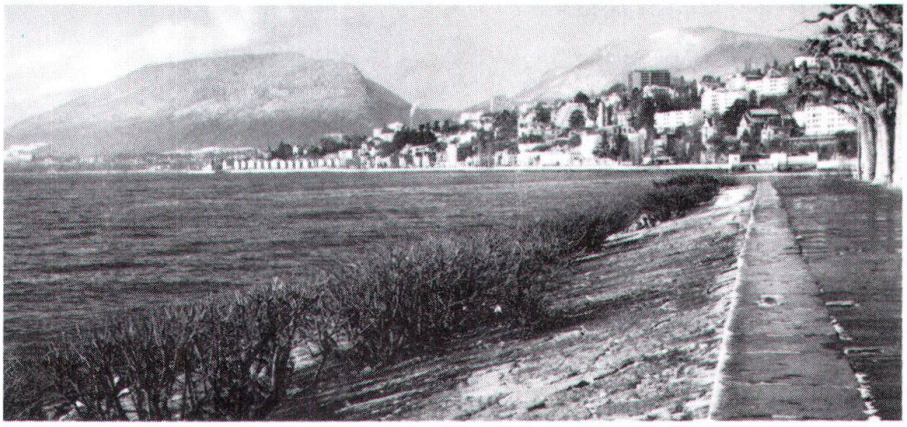

Les quais de Neuchâtel relient admirablement la ville et son lac. Et c'est ici que devait passer le tracé sud de la N 5!

Neuchâtel et la N 5

Il n'y a plus de «tracé sud»

Il ne faudrait pas oublier que le 22 octobre 1975, le *Conseil fédéral* a pris une décision définitive quant à la traversée de Neuchâtel par la route nationale 5. Sur la proposition du chef du Département de l'intérieur, il approuvait le tracé dit «métropolitain», en tunnel sous la ville, et rejetait le «tracé sud», partiellement souterrain par le bord du lac, préconisé par les autorités communales d'alors.

C'était le terme d'une très vive controverse de plus de *douze ans*, et l'une des belles victoires obtenues en matière d'autoroutes suisses par les défenseurs de l'environnement.

L'écho de la mauvaise humeur

Cependant, depuis la décision fédérale, la presse se fait encore de temps en temps l'écho de la mauvaise humeur d'un groupe de personnes, encadrées par quelques politiciens, intéressées au tracé sud qui eût impliqué, en plus de l'autoroute, d'énormes travaux d'urbanisation sur des remblayages. La dernière de ces manifestations est un *communiqué* où l'on faisait valoir que le tracé retenu serait réalisé en grande partie par des entreprises étrangères au canton, qui seules disposent de l'équipement apte à forer des tunnels – et justement, les entrepreneurs neuchâtelois venaient d'exposer publiquement leurs difficultés.

Celles-ci ne sont pas niables, mais cette argumentation n'a fait que confirmer ce que l'on savait déjà: c'est que dès l'origine, la propagande pour le tracé sud a été liée à des *intérêts privés* et financiers, beaucoup plus qu'à l'intérêt général.

Bravo aux autorités!

Des députés ayant déposé au sujet de la N 5 des questions écrites, le *Conseil d'Etat* a notamment déclaré: «Nous n'ignorons pas que certains esprits cherchent à prolonger