Zeitschrift: Frick - Gestern und Heute

Herausgeber: Arbeitskreis Dorfgeschichte der Gemeinde Frick

Band: 4 (1991)

Rubrik: Chronik 1989/90/91

Nutzungsbedingungen

Die ETH-Bibliothek ist die Anbieterin der digitalisierten Zeitschriften auf E-Periodica. Sie besitzt keine Urheberrechte an den Zeitschriften und ist nicht verantwortlich für deren Inhalte. Die Rechte liegen in der Regel bei den Herausgebern beziehungsweise den externen Rechteinhabern. Das Veröffentlichen von Bildern in Print- und Online-Publikationen sowie auf Social Media-Kanälen oder Webseiten ist nur mit vorheriger Genehmigung der Rechteinhaber erlaubt. Mehr erfahren

Conditions d'utilisation

L'ETH Library est le fournisseur des revues numérisées. Elle ne détient aucun droit d'auteur sur les revues et n'est pas responsable de leur contenu. En règle générale, les droits sont détenus par les éditeurs ou les détenteurs de droits externes. La reproduction d'images dans des publications imprimées ou en ligne ainsi que sur des canaux de médias sociaux ou des sites web n'est autorisée qu'avec l'accord préalable des détenteurs des droits. En savoir plus

Terms of use

The ETH Library is the provider of the digitised journals. It does not own any copyrights to the journals and is not responsible for their content. The rights usually lie with the publishers or the external rights holders. Publishing images in print and online publications, as well as on social media channels or websites, is only permitted with the prior consent of the rights holders. Find out more

Download PDF: 13.12.2025

ETH-Bibliothek Zürich, E-Periodica, https://www.e-periodica.ch

Chronik 1989/90/91

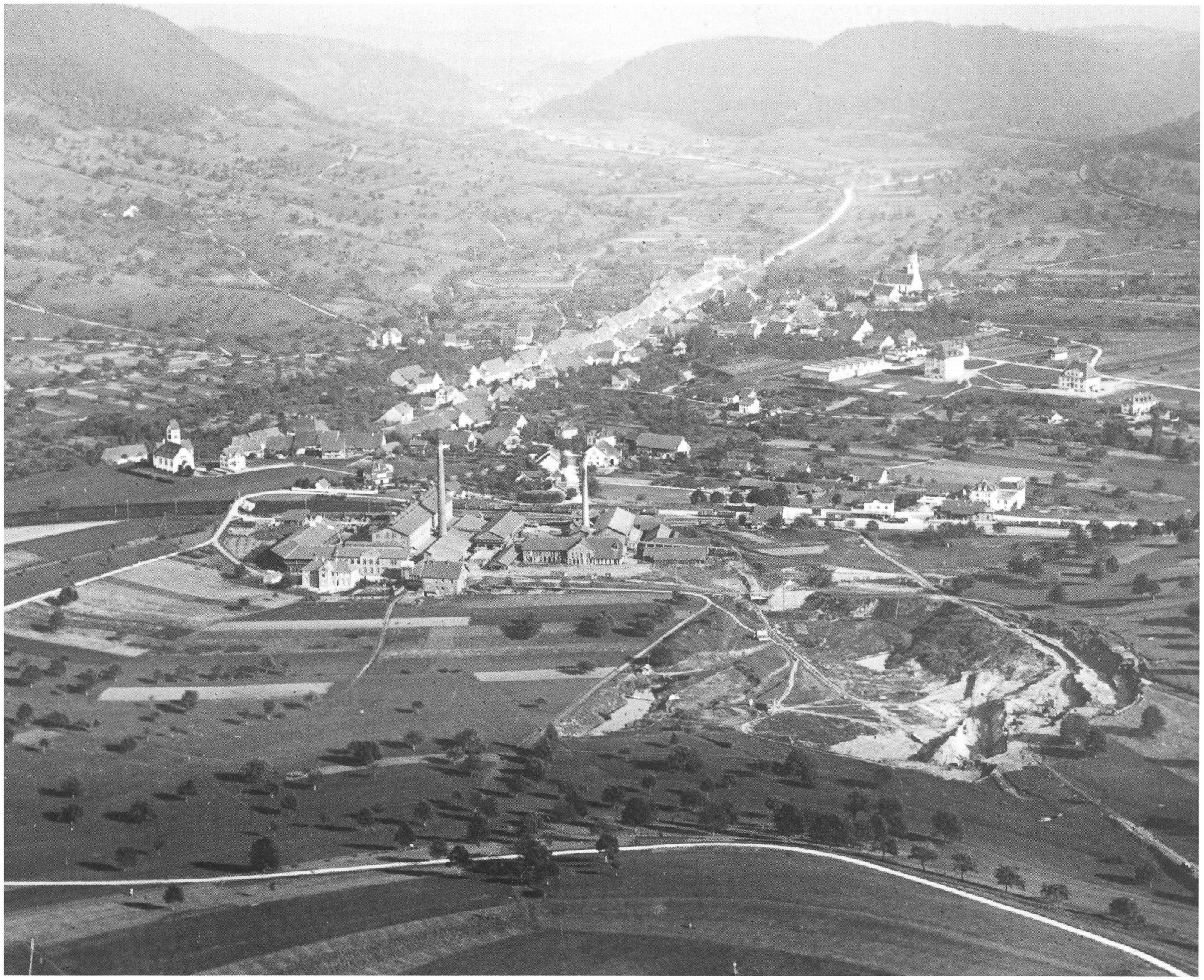

Frick 1925 (Aufnahme Swissair)

Frick 1990 (Aufnahme Photoramacolor AG)

In Frick wird weiterhin rege gebaut
Neue Wohnbauten

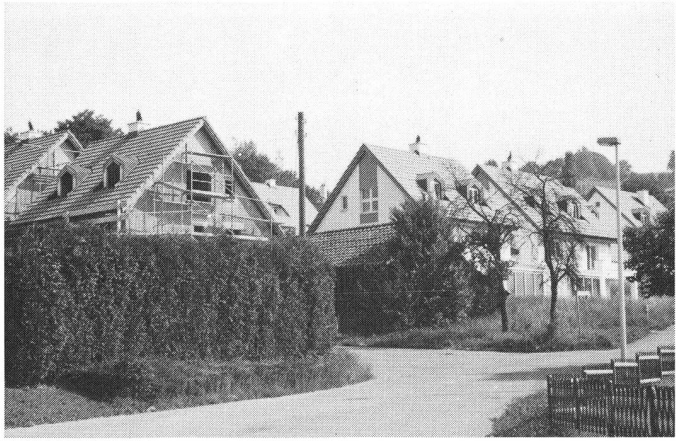

Die unvollendete Überbauung Dotzmatt

Neue Einfamilienhäuser oberhalb der Kaistenbergstrasse

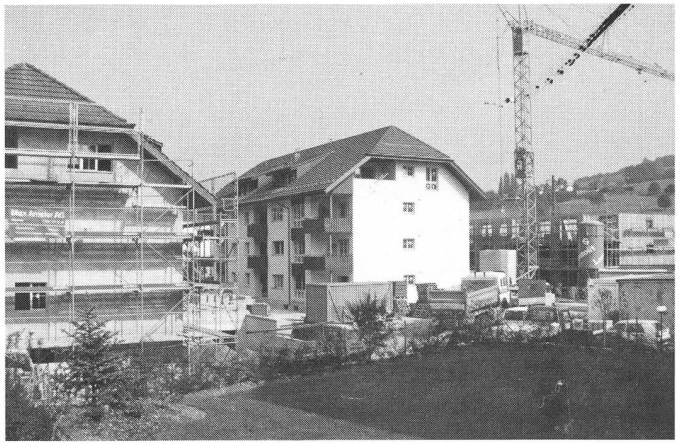

Drei Wohnblöcke im Oberdorf

Reiheneinfamilienhäuser und Eigentumswohnungen im Unterdorf

Öffentliche Bauten

Die neue Dreifach-Sporthalle auf dem Ebnet

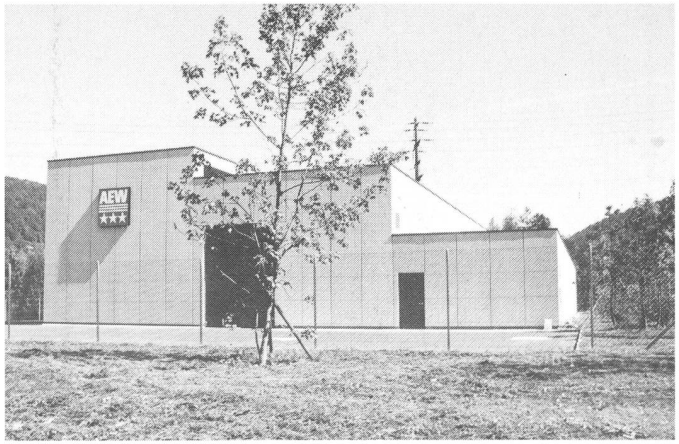

Das AEW-Unterwerk bei der Autobahnausfahrt

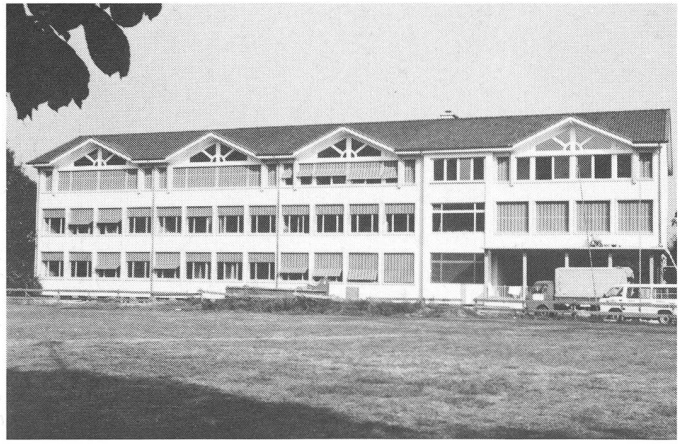

Das aufgestockte Schulhaus 1957

Neuer Trakt der Firma Jakob Müller AG

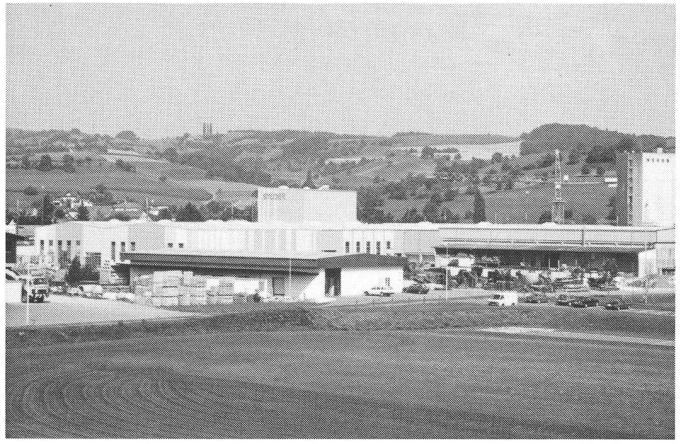

Die neuen Anlagen der Firma K. Studer AG auf dem Ebnet

Das neue Einkaufscenter an der Widengasse

Erweiterungsbau der Schreinerei Schilling AG

Mehr Verkehrssicherheit für alle

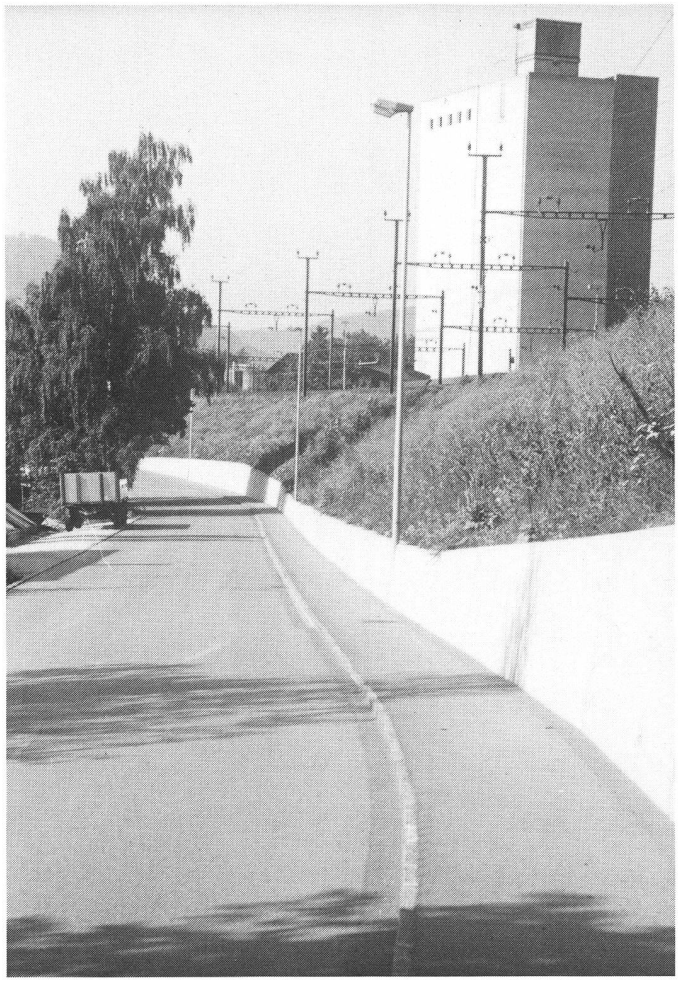

Dammstrasse mit neuem Gehweg

Ueker-Damm mit neuem Durchstich (links) und Radweg

Quartierstrasse auf dem Rain mit Tempo-Schikanen

Januar 1989
3. Der neue Bahnhofvorstand Alfred Rutishauser tritt sein Amt an.
In der Dotzmatt wird mit dem Beginn einer 21-Einfamilienhaussiedlung begonnen.

19. 1. Faisse: Fasnachtseröffnung auf dem Widenplatz. Heinz Picard hält die Büttenrede.

Februar
5. Bei schönem Wetter findet der Fasnachtsumzug statt. Eines der Hauptthemen ist das umstrittene Sauriermuseum. Die Fasnachtsgesellschaft ist 15 Jahre alt geworden.

März
4. Mit dem Motto «Circus im Circus» eröffnet Circus Nock auf dem Ebnet seine Tournée.

5. In der Referendumsabstimmung wird der Gemeindeversammlungsbeschluss auf Errichtung eines Sauriermuseums im Kornhaus aufgehoben.

7. Der Frauenverein mit seinen 478 Mitgliedern kann seinen 100. Geburtstag feiern. 130 Frauen und Gäste nehmen an der Jubiläumsgeneralversammlung teil.

29. Die Fricker Volleyballer steigen nach zwei Jahren aus der Nationalliga B ab.

29. Marcel Stäuble, Teilnehmer an den olympischen Spielen in Soeul, nimmt Abschied vom Radrennsport.

30. Edi Schmid wird neuer Präsident des Natur- und Vogelschutzvereins Frick. Er tritt an die Stelle von Robert Zehnder.

Der Frauenverein Frick feierte den 100. Geburtstag

31. Die Delegierten der Aargauischen Unteroffiziersvereine tagen in Frick.

April
1. Der neue Sicherheitsbeamte und Ortspolizist Christian Schwarz tritt sein Amt an.

5./6./7. Die kommunale Übung der ZSO Frick hat zwei Hauptthemen: Führungsschulung und Asylantenaufnahme.

Mai:
9. Die Fricker Handballer steigen in die 2. Liga auf.

21. 2000 Besucher verfolgen am Kantonalen Schwingfest in Frick die Kämpfe in den Sägemehlringen. Paul Vollenwei-

der aus Mühlau kann als Siegespreis ein Muneli nach Hause nehmen.

24. In der neuen Sporthalle auf dem Ebnet wird Aufrichte gefeiert.

26. Die Schwimmbadsanierung ist offiziell abgeschlossen.

27.–31. Schüler säubern unsere Bäche.

31. Beim Pumpwerk ob Dorf stösst man auf Funde aus der Römerzeit.

Juni
2. Die Gemeindeversammlung beschliesst Ausbau der Quartierstrassen auf dem Rain.

Spannende Kämpfe am kantonalen Schwingfest

Der Siegerpreis war ein Muneli

30. Das Trottoir der Dammstrasse kann zur Benützung freigegeben werden.

30. Zum Abschied der beiden Baldegger Schwestern Christiana und Berarda wird im Kindergarten der Benz'schen Stiftung ein fröhlicher Märt veranstaltet.

Juli
28.–30. Das Open-air des Urschreis im Guhl lockt 4000 Besucher an.

August
1. An der Bundesfeier spricht die Fricker Lehrerin Stephanie Haberthür-Binder. Es ist das erste Mal, dass eine Frau in Frick die Rede hält.

19. Die Bevölkerung ist zu einem Tag der offenen Tür ins neu gestaltete Gemeindehaus eingeladen.

19./20. Der TSV Frick lädt zum internationalen Handballturnier.

21. Angehörige der ZSO Frick beginnen mit den Restaurierungsarbeiten auf der Ruine Tierstein, die bis Oktober dauern.

September
2. Beim Ueker Damm kann die zweite Tunnelröhre dem Verkehr übergeben werden.

10. Bei den Gemeinderatswahlen erzielen im ersten Wahlgang Anton Mösch, Hermann Herzog, Rolf Hüsser und Josef Steinmann die nötige Stimmenzahl. Herbert Mösch und René Picard müssen sich einem zweiten Wahlgang unterziehen.

Neue Gemeinderäte:

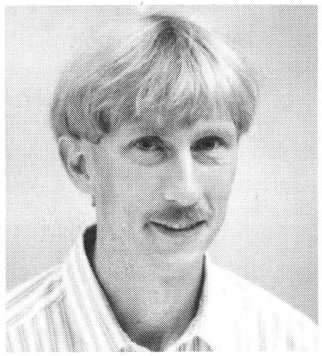

Rolf Hüsser

Herbert Mösch

Angehörige der ZSO sanierten die Ruine Tierstein

14. Der Altersausflug der Gemeinde Frick führt ins Säuliamt. 72 Frauen und 38 Männer nehmen daran teil.

21. Die Bevölkerung, vor allem die Schuljugend, ist zur Einweihung des Pendelzuges «Frick» eingeladen.

23. Aus Anlass seines 50-Jahr-Jubiläums lädt der Samariterverein Frick zu einer Demonstrationsübung.

28. Die dritte Ausgabe der Chronik «Frick: Gestern und Heute» wird vorgestellt. Hauptthema ist die Herkunft des Ortsnamens Frick. Dieser soll sich von Ferra-Ricia ableiten und auf die frühere Eisenverarbeitung hinweisen.

Einweihung des neuen Pendelzuges Frick

Samariterübung zum 50-Jahr-Jubiläum

Oktober

10. Zweiter Wahlgang in den Gemeinderat. René Picard hat seine Kandidatur zurückgezogen. Die FDP portiert auf diesen zweiten Wahlgang hin Frau Marianne Franz. Gewählt wird mit 346 Stimmen der parteilose Herbert Mösch. Marianne Franz erzielt 304 Stimmen.

19. Das Altersheim Bruggbach feiert im Zelt des Circus Monti sein 10jähriges Bestehen.

21. Die Feuerwehrendprobe findet beim Spielwarengeschäft Binkert statt. In den späten Abendstunden richten die Feuerwehrleute in den Schaufenstern des Hauses Walder ein «Sauriermuseum» ein.

26. Der Schwimmclub Fricktal führt sein Eröffnungsschwimmen durch.

10. Geburtstag des Altersheims im Zirkuszelt

28./29. Frick feiert seine neue Sporthalle. Unter den Gästen findet sich eine starke Delegation der Partnergemeinde Frickingen am Bodensee. Es wird eine Partnerschaftsurkunde unterzeichnet.

29. Anton Mösch wird zum neuen Gemeindeammann gewählt. Hermann Herzog bleibt Vizeammann.

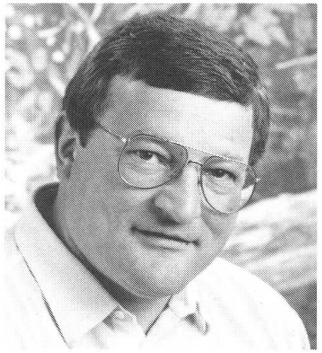

Gratulation für das Leiterehepaar Röthlisberger

Unterzeichnung der Partnerschaftsurkunde Frick – Frickingen

Während Jahrzehnten war das Ziegeleikamin ein Wahrzeichen der Gemeinde Frick und vor vielen Jahren auch Nistgelegenheit für Störche. Nun wird es abgebrochen.

November
4. Die Ortsbürger laden zur öffentlichen Waldbereisung.

9. In der Racht findet ein öffentlicher Informationsabend über die Nutzungsplanung und die Entsorgungsvorhaben der Gemeinde statt.

24. Die Gemeindeversammlung verleiht dem zurücktretenden Gemeindeammann Max Müller das Ehrenbürgerrecht.

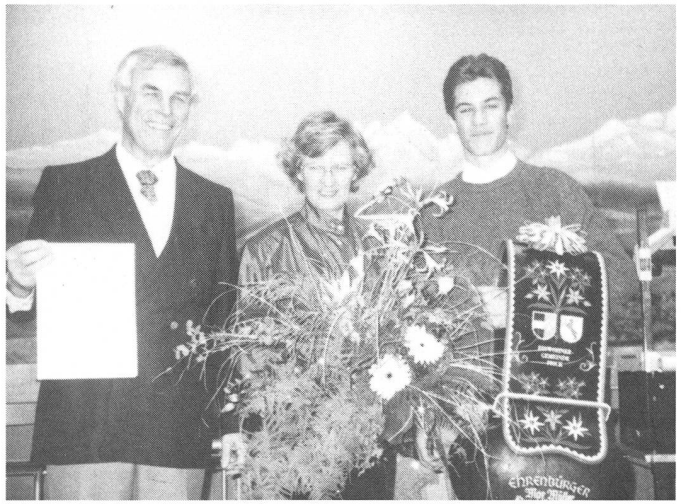

Die Gemeindeversammlung verlieh Max Müller das Ehrenbürgerrecht

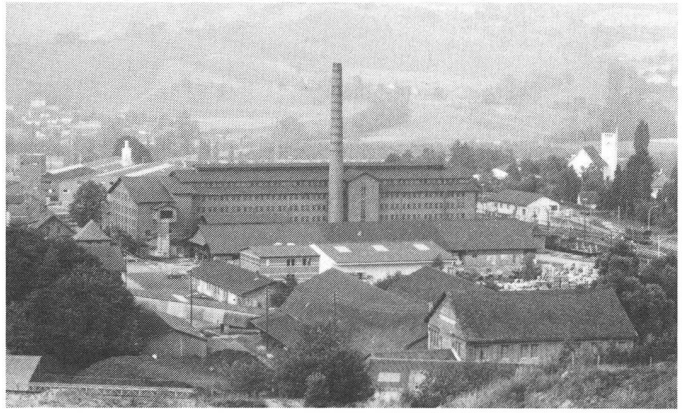
Das Ziegeleikamin wurde abgebrochen

Dezember
31. Gemeindeammann Max Müller verabschiedet sich im Gemeindehaus von seinen Mitarbeitern. Er war seit 1.1.1974 im Amt.

Januar 1990
10. Nach einem Tollwutfall in Schupfart beginnt im Fricktal eine Impfaktion mit 2000 Hühnerköpfen.

13. Eleonora Schulze wird erste Präsidentin der Musikgesellschaft Frick als Nachfolgerin von Josef Mösch, Ehrenpräsident.

Februar
2. Der Harmonikaclub Frick ernennt Fredy Gasser für 25 Jahre Dirigententätigkeit zum Ehrendirigenten. Neue Dirigentin wird Priska Herzog (Wölflinswil).

Première für Frauen
Gleich sechsmal übernahmen Frauen Positionen und Aufgaben, die bis anhin Männerdomäne waren: Marianne Franz wurde erste Präsidentin der Schulpflege Frick. Mit Ruth Picard steht erstmals eine Frau der römisch-katholischen Kirchgemeinde vor. Pia Fischer ist erste Leiterin des Altersheims Bruggbach. Stephanie Haberthür sprach als erste Frau an der Bundesfeier. Eleonora Schulze steht als erste Frau an der Spitze der Musikgesellschaft Frick und erstmals wird der Harmonica-Club Frick von einer Frau (Priska Herzog) geleitet.

Marianne Franz

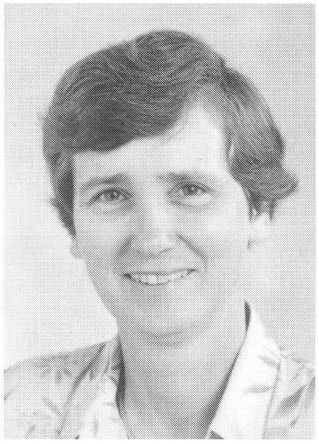
Ruth Picard

Pia Fischer

Stephanie Habertür

Eleonora Schulze

Priska Herzog

Fasnacht 1990: Gemeindeammann Anton Mösch übergibt der Präsidentin der Fasnachtsgesellschaft, Daniela Bürgi, den Gemeindeschlüssel

Paukenredner Grossrat Dr. Benno Studer

8. Mit dem 1. Faissen wird auf dem Widenplatz die Fasnacht eröffnet. Grossrat Dr. Benno Studer hält die Paukenrede.

22. In Frick wird die vollelektronische Telefonzentrale für 5000 Teilnehmer in Betrieb genommen.

25. Mildes Frühlingswetter nach einem extrem warmen Februar lockt viel Volk an den Fasnachtsumzug.

26. Ausgerechnet in der Nacht vor dem Fasnachtsmarkt endet die Schönwetterperiode. Regen und starke Winde halten viele Marktfahrer vom Marktbesuch ab. Erstmals ist mit einem Markt ein Hobbymarkt verbunden. Die Stürme halten während Tagen an und verursachen im ganzen Land grosse Schäden und bringen den öffentlichen Verkehr durcheinander.

28. Die Fricker Volleyballer steigen wieder in die Nationalliga B auf.

28. Schulhausabwart Walter Schmid wird nach 31 Jahren treuer Dienste verabschiedet.

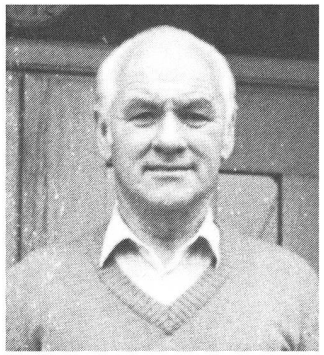

Walter Schmid ging in Pension

März

10. Première von Circus Nock auf dem Ebnet.

12. Der Vorstand des Handwerker- und Gewerbevereins Frick tritt an seiner GV in corpore zurück. Da keine Nachfolger gefunden werden, bleibt der bisherige Vorstand noch ein Jahr im Amt.

23. Überall blühen schon die Bäume.

30. August Rickenbach übergibt das Kommando der ZSO Frick an Christian Schwarz. Rickenbach war seit 1976 Stellvertreter und seit 1984 Ortschef.

30. Die «untere Bank» zügelt in die «obere Bank».

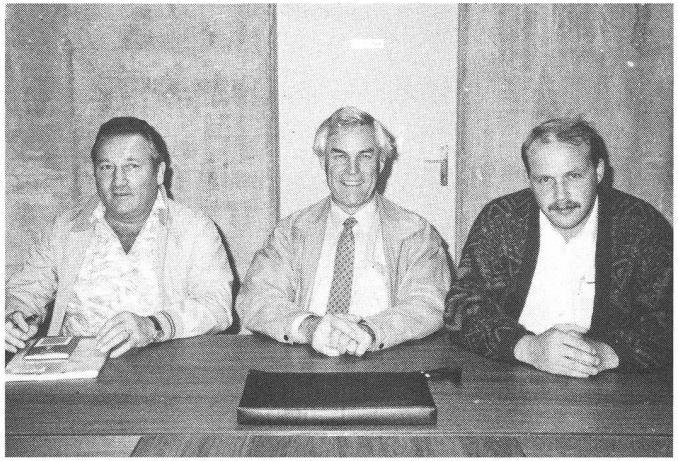

Ch. Schwarz (r.) löst A. Rickenbach (l.) in der ZSO-Leitung ab

April

1. Der Chef der Kantonspolizei Frick, Korporal Ambrosius Kessler, wird als Bezirksamtmann - Stellvertreter des Bezirks Rheinfelden gewählt.

17. Anton Blumer, Bezirksamtmann-Stellvertreter in Zurzach, wird neuer Polizeichef in Frick.

28. Der Aargauische Schreinermeisterverband tagt in der Turnhalle.

Anton Blumer, Chef der Kapo

28. Die Ortsbürgergemeinde erhält einen Forsttraktor.

Mai

4. Das seit fast zehn Jahren im Bau stehende Geschäftshaus an der Widengasse hat einen neuen Besitzer erhalten. Es beginnen umfangreiche Renovationsarbeiten. Anfangs Mai wird auch mit dem Bau des neuen Bözbergtunnels begonnen.

14. Der Maimarkt findet bei schönem Frühlingswetter statt.

15. Die Fricker Schüler stehen im Öko-Einsatz. Dies gehört zu einem Grossprogramm der Entsorgungskommission Frick mit Vorträgen und Demonstrationen über Abfallverwertung.

25. Die direkte PTT-Buslinie Brugg—Frick wird offiziell eingeweiht.

Juni

8. Die Gemeindeversammlung bewilligt 20 000 Franken für einen Projektierungskredit für ein Sauriermuseum (Provisorium) im Schulhaus 1912. 2,7 Millionen werden bewilligt für die Aufstockung des Schulhauses 1957. Wichtigster Entscheid ist jedoch die Einführung der Sackgebühr.

24. Jodlerclub und Bernerchörli nehmen teil am Eidg. Jodlerfest in Solothurn. Der Harmonikaclub beteiligte sich am Nordwestschweizerfest in Pratteln. Die drei Vereine werden auf dem Widenplatz empfangen.

Seit 25. Mai 1990 direkter Bus Frick — Brugg

Juli
7. Die Musikgesellschaft Frick lädt zum 25. Widenplatzfest.

18. Im Fricker Schwimmbad wird mit Ursula Gloor (Eiken) der millionste Badegast begrüsst.

August
1. Zwischen den beiden Schulhäusern auf dem Gemeindeschulareal unter schattigen Bäumen findet die Bundesfeier statt. Die Ansprache hält die Märchenerzählerin Trudi Gerster aus Basel.

20. Eröffnung des Heilpädagogischen Kindergartens.

September
3.–5. Die ZSO Frick führt eine kommunale Übung durch.

Schwimmbad Frick feierte millionsten Gast

Neue Spielmöglichkeiten im Freibad

24. Der Ortsbürgerverein Frick feiert sein 20-Jahr-Jubiläum. Aus diesem Anlass entsteht im Gemeindesaal eine Wand mit allen Ortsbürgerwappen.

Oktober
5./6./7. Der Handwerker- und Gewerbeverein lädt zur Gewerbeausstellung in die Schulanlagen Ebnet. Zugleich feiert der Eisenbahnerclub sein 10jähriges Bestehen.

20. Die Endprobe der Feuerwehr findet beim Adler statt. Übungsannahme ist ein grosser Verkehrsunfall.

30. Das AEW nimmt das neue Unterwerk Frick in Betrieb.

Grosse HGF-Ausstellung auf dem Ebnet

November

3. Der Harmonikaclub Frick konzertiert erstmals unter der Leitung der neuen Dirigentin Priska Herzog.

10. Der Männerchor Frick, verstärkt durch die beiden Kirchenchöre, lädt nach einer Pause von fünf Jahren zu einem grossen Konzert mit Wiener Konzerthausromantik.

16./17. Die Fricktaler Bühne gastiert mit dem Zigeunerbaron in der Turnhalle 58.

30. Die Gemeindeversammlung bewilligt den nötigen Kredit für ein Sauriermuseum und heisst den Bau einer Abfallsammelstelle an der Kaistenbergstrasse gut.

Gäste aus Bernau an der HGF-Ausstellung

Fricktaler Bühne spielte «Zigeunerbaron»

Anna Rickenbach, Familienhelferin (3. von l.) wurde verabschiedet

Dezember

2. Ruth Picard wird erste Präsidentin der röm.-kath. Kirchgemeinde Frick/Gipf-Oberfrick.

2. Walter Häfeli tritt am Kirchenkonzert der Musikgesellschaft Frick zum letztenmal als Dirigent unserer Musikgesellschaft auf.

15. Die reformierte Kirchgemeinde dankt Martin Dössegger für 20 Jahre Finanzverwaltung.

16. Die römisch-katholische Kirchgemeinde Frick/Gipf-Oberfrick bewilligt 3,1 Millionen für die Renovation des Hauses Erb. Dort sollen Räume für die Kirchgemeinde entstehen. Ignaz Oeschger verabschiedet sich als langjähriger Präsident der Kirchenpflege.

Haus Erb, ehemals Schulhaus 1812 (oben), und Haus Kläusler (unten) sollen saniert werden.

Januar 1991

4. Die Stützpunktfeuerwehr Frick wird zur Brandkatastrophe auf dem SBB-Areal in Stein aufgeboten.

21. Die Firma Knecht AG veröffentlicht an einer Pressekonferenz ihre Pläne für eine Abfallsortieranlage im «Bänihübel». Dort soll später auch ein firmeneigener Werkhof errichtet werden.

23. Neben dem Kläuslerhaus auf dem Kirchhügel werden frühmittelalterliche Gräber entdeckt.

27. Im Mutterkloster St. Ottilien BRD stirbt im hohen Alter von 89 Jahren der Fricker Bürger und Missionar Pater Damian Baldesberger.

28. Auf dem Widenplatz wird die Fasnacht eröffnet. Die Paukenrede hält Thomas Stöckli.

Februar

8. Urs Röthlisberger gibt seine Demission als Leiter des Altersheims Frick bekannt. Er leitete die Geschicke des Altersheims seit neun Jahren.

10. Der Fricker Fasnachtsumzug lockt viel Volk an. Hauptthemen sind die Kehrichtgebühr und die «leere» Überbauung in der Dotzmatt.

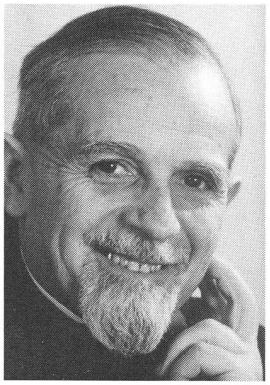

† Pater Damian Baldesberger

Auf dem Kirchhübel wurden Alemannische Gräber entdeckt.

12. Zwei vakante Posten auf der Gemeindekanzlei werden neu besetzt. Alfred Mohler wird neuer Ortspolizist, Rolf Schwager neuer Steueramtsvorsteher.

März
2. Der Handwerker- und Gewerbeverein Frick erhält einen neuen Vorstand. Neuer Präsident ist Markus Kunz.

27. Karl Schib demissioniert als Rektor der Landwirtschaftlichen Schule Frick. Seine Stelle übernimmt Landwirtschaftslehrer Christian Fricker (Willisau).

April
15. Die Höckerlinie (Tanksperre) unterhalb der Garage Walter Hasler soll abgebrochen werden. Genie-Rekruten lösen mit Sprengungen die Betonklötze aus den Fundamenten.

Fasnachtssujet «Dotzmatt»

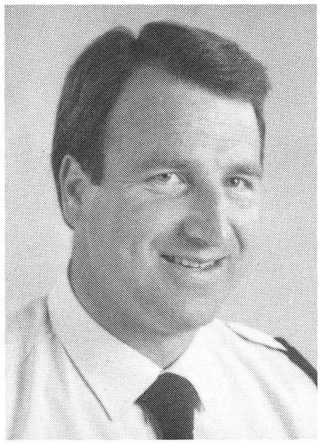

Alfred Mohler, Ortspolizist

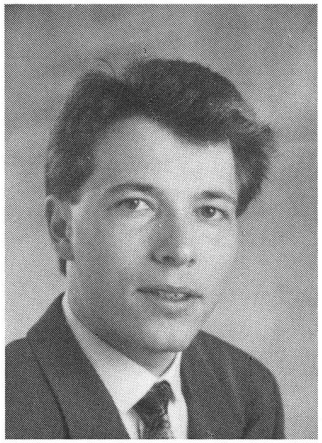

Rolf Schwager, Chef Steueramt

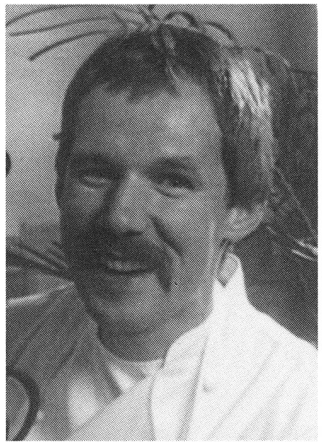

Markus Kunz, HGF-Präsident

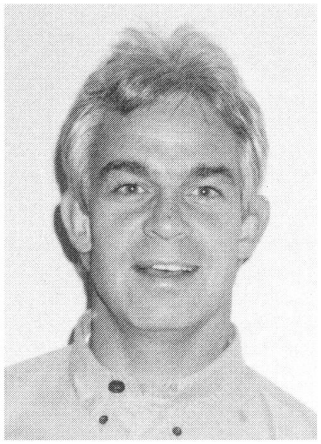

Christian Fricker, neuer Rektor LSF

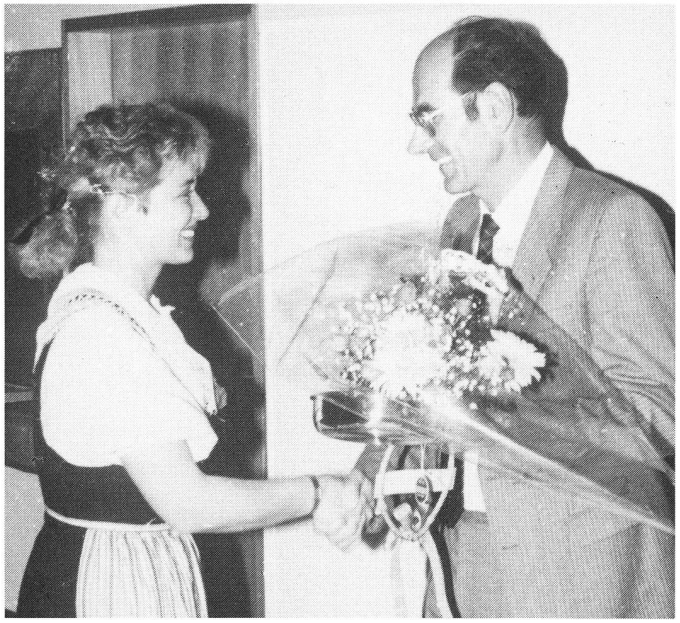

Karl Schib demissionierte als Rektor der Landw. Schule Frick

19. Der Altersheimverein stellt die neue Leiterin für das Altersheim Frick, Pia Fischer (Oberhof), vor.

20. Im Rahmen der CH 91 findet in der Pfarrkirche St. Peter und Paul ein eindrückliches Konzert der vereinigten oberfricktalischen Männerchöre statt.

20.–24. Eine Reihe von Frostnächten setzt den Bäumen, vor allem den Kirschen und den Nüssen, hart zu. Die Reben zeigen sich sehr widerstandsfähig.

Rekruten demontierten die Höckerlinie im Unterdorf

Langjährige treue Marktfahrer am Maimarkt

27. Die Musikgesellschaft Frick konzertiert erstmals unter der Leitung von Martin Bütikofer.

Mai

30. Die Gemeindeversammlung stimmt bei einem sehr schlechten Besuch (134 von 2135) den gemeinderätlichen Anträgen zu. Wichtigste Entscheidung: Zustimmung zur Projektierung einer HPS und eines weiteren Oberstufen-Schulhauses.

Juni

7. Die Entsorgungskommission der Gemeinde Frick gibt die Auswirkungen der Kehrichtsack-Gebühr bekannt. Es fällt etwa 50 Prozent weniger Hauskehricht an.

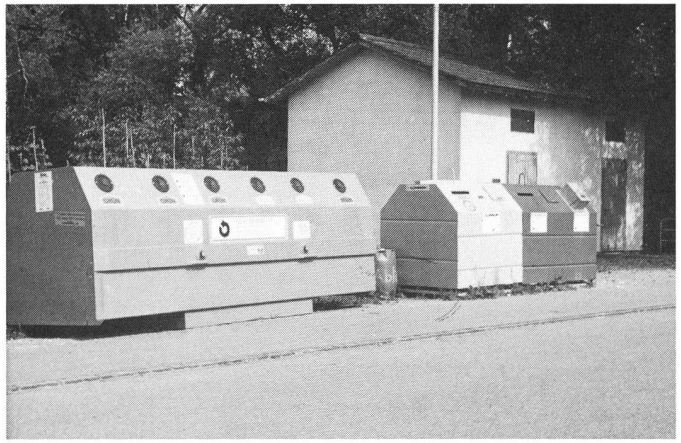

Weniger Hauskehricht dank Sackgebühr und Containern

Die Armbrustschützen weihten ihre erste Fahne ein

8. Die Armbrustschützen von Frick feiern ihre erste Fahne.

29. Nach drei Jahren Unterbruch findet in Frick wieder ein Jugendfest statt. Nachdem am Vorabend das Seifenkistenrennen dem Regen zum Opfer fiel, konnte der eigentliche Festtag zwar ohne viel Sonne, aber wenigstens ohne Regen durchgeführt werden. Den Abschluss bildeten ein Laternenumzug und ein grosses Feuerwerk.

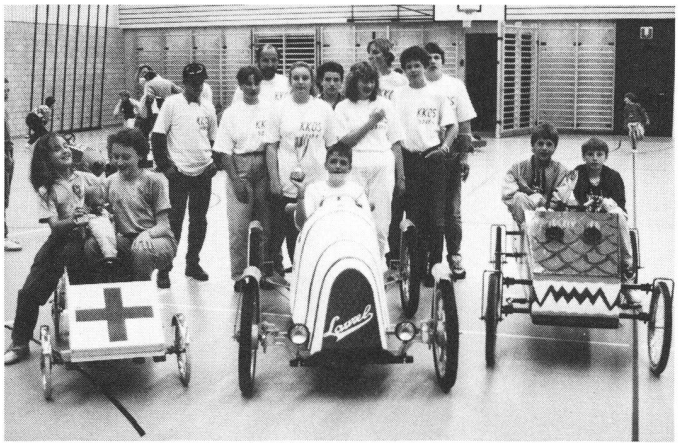

Die drei schönsten Seifenkisten-Rennwagen

Morgenfeier am grossen Jugendfest

Unsere Jubilare

1989

90jährig

19. 5.1989	Stocker-Liechti Hulda, Sportplatzweg 17
22.12.1989	Ackle Fridolin, Hauptstrasse 32
29.12.1989	Lüthi-Lüthin Elise, Altersheim

85jährig

4. 1.1989	Mösch-Winter Hedwig, Mühlegasse 2
17. 3.1989	Ströbel-Brogle Maria, Oberer Rainweg 34
7. 5.1989	Zundel Emma, Rampart 6
13. 6.1989	Heimberg-Werner Wella, Sportplatzweg 21
6.12.1989	Schmid-De Bastiani Amalia, Hauptstr. 109

80jährig

24. 1.1989	Vogel-Reimann Rosa, Hauptstrasse 28
18. 3.1989	Suter Fritz, Hauptstrasse 87
25. 3.1989	Hofer-Jäger Emma, Zwidellen 21 †
15. 5.1989	Schilling-De Bona Margaritha, Dörrmattring 27
7. 6.1989	Meier-Bruholz Martha, Hauptstrasse 49
26. 7.1989	Buchmann-Theiler Sophie, Bergstrasse 19
9. 9.1989	Huwiler-Vogel Luise, Dörrmattring 35
24. 9.1989	Welte Ida, Geissgasse 4
10.10.1989	Kalt Emil, Neumattstrasse 27
20.11.1989	Hunn Karl, Dörrmattweg 2

1990

90jährig

6. 5.1990	Höchle-Gachnang Ida, Altersheim Biberstein
6. 9.1990	Schmid-Wenger Bertha, Kirchmattweg 4
15.10.1990	Baldesberger-Schneider Frieda, Kaistenbergstr. 38

85jährig

24. 1.1990	Schneider-Keller Mathilde, Widengasse 19
1. 2.1990	Suter-Vögtlin Maria, Winkel 9
15. 6.1990	Huber Alfred, Grubenstrasse 13
19. 6.1990	Hayer Johann, Kirchmattweg 1
8. 8.1990	Bühler-Hohler Martha, Altersheim
9. 9.1990	Vogel Marie, Altersheim
30. 9.1990	Welte Rosalia, Geissgasse 4
18.10.1990	Leimgruber-Schmid Bertha, Hauptstr. 50
29.10.1990	Rügge-Schwörer Hilda, Kirchmattweg 21
8.11.1990	Brunner-Hodel Bertha, Hauptstrasse 10
27.12.1990	Fricker Gerta, Altersheim
27.12.1990	Schmid Johann, Rampart 14

80jährig

30. 1.1990	Meier August, Kirchrain 19
3. 3.1990	Bossart Walter, Gartenweg 3
27. 5.1990	Herzog-Reimann Ida, Hauptstrasse 27
2. 8.1990	Zimmermann-Klemcke Olga, Hauptstr. 121
4. 9.1990	Stäuble-Hoffmann Anna, Bahnhofstr. 19
4. 9.1990	Wilfling-Baldesberger Anna, Rampart 18
12. 9.1990	Berger Hans, Dörrmattweg 1
12.10.1990	Suter Gottlieb, Geissgasse 10
23.11.1990	Gürtler Julius, Mühlegasse 6
25.11.1990	Fasel-Gremper Marie, Ziegeleistrasse 14
30.11.1990	Bossart-Brack Bertha, Gartenweg 3

1991

85jährig

1. 1.1991	Mösch-Rietschi Anna, Römerweg 6
15. 2.1991	Gersbach-Gehrig Rosa, Sportplatzweg 15

80jährig

5. 2.1991	Rastorfer-Bringold Rosa, Altersheim
10. 2.1991	Mösch-Zberg Josefine, Hauptstrasse 74
15. 3.1991	Keller-Huber Maria, Mühlerain 5
30. 4.1991	Boss Leo, Hauptstrasse 40
9. 6.1991	Stöckli Paul, Kirchrain 17
26. 6.1991	Hollinger Josefine, Hauptstrasse 85

1989

5. 2.1989	Kistler-Fuchs Marie, 1914
12. 2.1989	Büschi-Haller Madeleine, 1939
18. 2.1989	Lenzin Beat August, 1927
4. 3.1989	Schmidle Jakob, 1963
9. 3.1989	Amato Angelo, 1930
12. 3.1989	Boss-Germann Pia, 1917
28. 3.1989	Suter Johann, 1920
3. 4.1989	Schernberg-Keller Frida, 1890
6. 4.1989	Steinmann Karl, 1915
23. 4.1989	Mettauer-Meyer Rosalia, 1911
23. 5.1989	Amsler Hans, 1906
11. 6.1989	Hunziker Albert, 1915
22. 6.1989	Keller-Heimberg Anna, 1901
20. 7.1989	Schernberg-Jaeck Bertha, 1906
28. 7.1989	Mösch Karl Otto, 1918
25. 9.1989	Jecklin Lorenz, 1912
26. 9.1989	Schwager Robert, 1929
6.10.1989	Hofer-Jäger Emma, 1909
10.10.1989	Schilling Johann Albert, 1908
12.10.1989	Studer Josef Gerold, 1922
14.10.1989	Hossli Bernhard Paul, 1915
22.10.1989	Küng-Schoch Hedwig, 1908
22.11.1989	Schweizer Christian, 1911
17.11.1989	Di Tommaso Priska, 1968

1990

15. 1.1990	Giess Hans Werner, 1923
21. 1.1990	Winter-Staubli Hedwig, 1926
25. 1.1990	Kaiser Paul, 1923
3. 2.1990	Müller Adalbert Gustav, 1925
3. 2.1990	Herzog-Welti Anna, 1910
14. 2.1990	Herzog Moritz, 1902
2. 5.1990	Camenzind Paul, 1934
8. 5.1990	Brack Walter, 1928
15. 5.1990	Mösch Karl Eugen, 1920
7. 6.1990	Studer Erik, 1968
28. 6.1990	Dudas Lajos, 1921
15. 7.1990	Mösch Paul, 1935
27. 7.1990	Zimmermann-Lippuner Anna Dora, 1922
31. 7.1990	Keller Gertrud Lidia, 1927
26. 9.1990	Hurni Ernst, 1916
2.10.1990	Burkard Sigmund, 1906
3.11.1990	Meier Karl Maria, 1932
13.11.1990	Zwald Hans, 1931
15.11.1990	Gurzeler-Pitzinger Hildegard, 1901
19.11.1990	Mettauer Karl, 1910
21.12.1990	Ammann Karin Marie-Thérèse, 1964
30.12.1990	Schmid August Emil, 1914

1991

7. 1.1991	Schmid Johann Werner, 1929
9. 1.1991	Bitterli Robert, 1936
27. 1.1991	Husner-Klein Maria, 1924
12. 2.1991	Schmid Johann, 1926
3. 3.1991	Treier Germann, 1915
5. 3.1991	Odermatt Walter Josef, 1916
12. 3.1991	Haldimann-Jakubik Stefanie Emilie 1908
22. 3.1991	Dahinden-Ottiger Maria Katharina, 1893
29. 3.1991	Mettauer-Baggenstos Anna, 1912
20. 4.1991	Zundel Ida, 1907
20. 4.1991	Schmid Ernst, 1916
1. 5.1991	Mangold-Leuenberger Ida, 1902
7. 5.1991	Urech Paul, 1935
24. 5.1991	Camberlin-Nunweiler Katharina, 1936
29. 5.1991	Frey Jakob, 1903
3. 6.1991	Fusi Peter Paul, 1942
28. 6.1991	Demmler Karl Heinz, 1936

Herausgeber	Arbeitskreis Dorfgeschichte der Gemeinde Frick: Max Müller Othmar Müller Heinz Picard Heinz A. Schmid Xaver Schwarb Josef Zimmermann
Umschlag	Titus Stäuble, Frick
Druck und Gestaltung	ff druck A. Fricker AG, Frick
Fotos	Aargauer Tagblatt Fricktaler Bote Othmar Müller Photo Schmid, Frick
Auflage	1200
Zu beziehen bei	Gemeindekanzlei, 5262 Frick