Zeitschrift: Revue suisse : la revue des Suisses de l'étranger
Herausgeber: Organisation des Suisses de l'étranger
Band: 19 (1992)
Heft: 3

Rubrik: Mosaïque

Nutzungsbedingungen
Die ETH-Bibliothek ist die Anbieterin der digitalisierten Zeitschriften auf E-Periodica. Sie besitzt keine Urheberrechte an den Zeitschriften und ist nicht verantwortlich für deren Inhalte. Die Rechte liegen in der Regel bei den Herausgebern beziehungsweise den externen Rechteinhabern. Das Veröffentlichen von Bildern in Print- und Online-Publikationen sowie auf Social Media-Kanälen oder Webseiten ist nur mit vorheriger Genehmigung der Rechteinhaber erlaubt. Mehr erfahren

Conditions d'utilisation
L'ETH Library est le fournisseur des revues numérisées. Elle ne détient aucun droit d'auteur sur les revues et n'est pas responsable de leur contenu. En règle générale, les droits sont détenus par les éditeurs ou les détenteurs de droits externes. La reproduction d'images dans des publications imprimées ou en ligne ainsi que sur des canaux de médias sociaux ou des sites web n'est autorisée qu'avec l'accord préalable des détenteurs des droits. En savoir plus

Terms of use
The ETH Library is the provider of the digitised journals. It does not own any copyrights to the journals and is not responsible for their content. The rights usually lie with the publishers or the external rights holders. Publishing images in print and online publications, as well as on social media channels or websites, is only permitted with the prior consent of the rights holders. Find out more

Download PDF: 09.12.2025

ETH-Bibliothek Zürich, E-Periodica, https://www.e-periodica.ch

Le Musée des Suisses de l'étranger

Le Musée des Suisses de l'étranger, au Château de Penthes près de Genève, connaît de graves problèmes financiers. La dette ayant atteint 2,5 milions de francs, la «Fondation pour l'histoire des Suisses de l'étranger», qui est l'organe responsable, a dû, ce printemps, lancer un appel à l'aide au public. Cet appel a reçu un accueil favorable, si bien que le risque d'une liquidation du Musée paraît écarté, en tout cas dans un premier temps. Pour sauvegarder à plus long terme cette importante collection consacrée à l'histoire de l'émigration suisse, il est cependant urgent de recevoir d'autres contributions. ■

Sanctions contre la Serbie

L'ambassadeur de Suisse à Belgrade, ancienne capitale de la Yougoslavie, a quitté son poste au début juin. Cette mesure diplomatique fait partie des sanctions décrétées par l'ONU contre la Serbie, auxquelles la Suisse s'est associée. L'ambassade continue à fonctionner avec un effectif réduit. ■

Le «Hornet» en suspens

Lors de la session de printemps, le Conseil national et le Conseil des Etats ont approuvé l'achat de 34 avions de combat américains du type F/A-18 «Hornet» au prix de 3,5 milliards de francs. Mais avant de passer la commande définitive, on attendra encore le résultat de la votation sur l'initiative populaire «pour une Suisse sans nouveaux avions de combat», que a été déposée le 1er juin.

L'initiative veut interdire l'achat de nouveaux avions de combat jusqu'à l'an 2000. Elle avait été lancée le 28 avril par le «Groupe pour une Suisse sans armée» et avait recueilli dans un temps record le chiffre encore jamais atteint de 500 000 signatures. Cette initiative sera probablement soumise à la votation populaire au milieu de l'année 1993. Jusque-là, conformément à une décision des Chambres fédérales, aucun nouvel acompte ne sera versé pour l'achat du F/A-18. ■

On ne sait pas encore si des «Hornets» voleront un jour avec l'emblème suisse. (Photo: Keystone)

Un relégué gagne la Coupe

En gagnant le lundi de Pentecôte par 3 à 1 contre Lugano au stade du Wankdorf à Berne, le FC Lucerne s'est assuré la Coupe de Suisse, très convoitée. C'est la première fois dans l'histoire du football suisse qu'un club de ligue nationale A condamné à la relégation en ligue B gagne la Coupe. ■

Point de vue

«Je crois que cette conférence (du Sommet de la Terre à Rio) ainsi que les conséquences que l'ONU va en tirer au niveau de son assemblée générale sont une preuve de plus qu'il est temps que nous reconsidérions la question de l'adhésion à l'ONU.»

(Le secrétaire d'Etat Franz Blankart dans une interview avec la «Basler Zeitung»)

Agenda

10–20.9.92
Ascona/TI: Festival international de marionnettes

16–27.9.92
Lausanne: Comptoir suisse

21–27.9.92
Les Diablerets: 23e Festival International du Film Alpin et de l'Environnement de Montagne

5–11.10.92
Zurich: «European Indoors», tournoi international de tennis dames

jusqu'au 18.10.92
Aathal/ZH: «Les dinosaures à Aathal». Exposition faisant découvrir l'histoire des sauriens

jusqu'au 18.10.92
Musée d'histoire, Berne: Exposition «Edouard Joss (1869–1917) – architecte de la Place fédérale»

18–24.10.92
Bellinzone: Festival international du film pour la jeunesse

jusqu'au 31.12.92
Musée du sport, Bâle: Exposition «Du cycle au vélo de course moderne»

Livres

Ewald R. Weibel / Markus Feller (Editeur), **Schweizerische Identität** und Europäische Integration, Verlag Haupt, Berne 1992, 269 p., Fr. 38.–
Les auteurs de cet ouvrage se demandent – du point de vue historique, juridique, politique, économique et culturel – jusqu'à quel point nos particularités sont un obstacle à la participation de la Suisse au processus d'intégration ou dans quelle mesure elles constituent une base susceptible de développement pour une unification. Des personnalités du monde politique, économique et scientifique (notamment le Prof. Walther Hofer) font une analyse critique de ces questions.

Mark Schenker, **EG als Chance,** Benteli Werd Verlag Zürich, 1992, 415 p., Fr. 44.80.
Nos relations avec la CE constituent sans doute aujourd'hui le thème le plus important de la politique suisse. Pour beaucoup, il en va là de l'identité suisse. L'auteur explique des notions telles que EEE, Union économique et monétaire ainsi que Union politique, et met en lu-

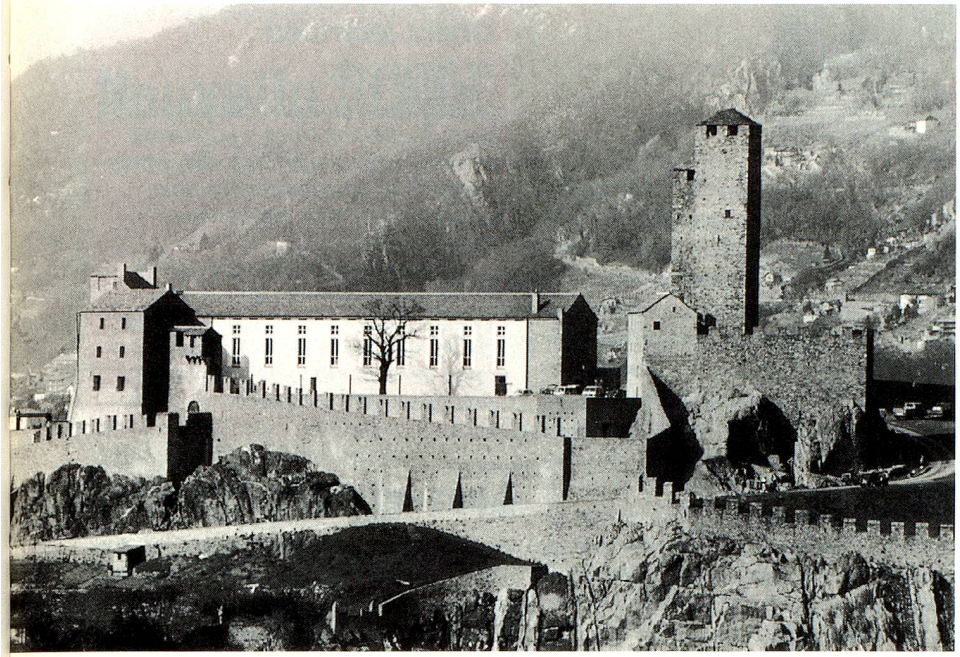

Le Castelgrande brille d'un nouvel éclat

Moyennant dix ans de travaux et 20 millions de francs, le Castelgrande, haut lieu de Bellinzone, a été rénové de fond en comble et a reçu une nouvelle affectation. Le château fort à l'air rébarbatif est ainsi devenu un lieu de rencontres attrayant avec un parc avenant, une salle d'exposition, un musée et un restaurant. ■

(Photo: Keystone)

Suisse-Europe

Le Bureau de l'intégration DFAE/DFEP met à la disposition des Suissesses et Suisses de l'étranger qui s'y intéressent un large éventail de brochures d'information sur le thème «Suisse-Europe». A titre d'introduction, nous vous recommandons:

- La voie suisse vers l'avenir européen (d/f/i/r)
- EEE pratique (d/f)
- EEE questions – reponses (d/f)
- EEE / Suisses de l'étranger (d/f)

Ces publications peuvent être obtenues gratuitement à l'adresse suivante (prière de joindre une étiquette collante munie de votre adresse):
Bureau de l'intégration DFAE / DFEP, Section de l'information, CH-3003 Berne. ■

mière les raisons profondes du processus d'unification. Correspondant pendant de nombreuses années auprès de la CE à Bruxelles, il arrive à la conclusion que l'adhésion à la CE est inévitable, mais qu'elle constitue aussi un atout.

Hans Küng, **Die Schweiz ohne Orientierung?** Benziger Verlag, Zürich, 1992, 120 p., Fr. 19.80.
Ce théologien suisse mondialement connu, qui professe en Allemagne depuis plus de 30 ans, déplore l'absence chez nous d'une nouvelle vision de l'avenir, d'une nouvelle dynamique intellectuelle. Küng, le cosmopolite, jette un regard critique sur son pays et se demande si la Suisse ne pourrait pas servir de modèle à l'Europe.

Gerard Benz, **Les transports – un défi européen,** Editions Georg, Genève, 1992, 209 pages, fr. 39.–.
Quelle que soit l'Europe de l'an 2000, avec ou sans adhésion de la Suisse à la CE, l'Europe des transports sera une réalité. L'auteur fait la démonstration que si la Suisse ne veut pas être mise au ban de l'Europe par l'entrave qu'elle crée au développement des transports entre les pays de la CE, elle doit opter pour de nouvelles transversales alpines – un projet de tunnels à l'échelle de la traversée de la Manche pour des enjeux politiques et économiques.
Max A. Ambühl ■

Ces livres peuvent être commandés au Secrétariat des Suisses de l'étranger, Alpenstrasse 26, CH-3000 Berne 16. (Aucun frais d'expédition)

Cor des Alpes

● Livrable du stock

Stocker Alphornbau
Industrie Schweighof
CH-6010 Kriens-Luzern
Switzerland
Tel. 041 41 06 46
Fax 041 41 61 16

Les cors des Alpes peuvent être démontés en trois parties. Livraison par la poste dans tous les pays du monde. Prix pour 1 cor des Alpes, longueur 320 cm: Fr. 2330.–. Venez visiter notre magasin de cors des Alpes et d'articles folkloriques. Demandez le prospectus et la liste de prix.

Télégrammes

● La Swissair a retiré de sa flotte le dernier de ses 14 longcourriers du type DC-10; ceux-ci ont été remplacés par 12 MD-11 ultramodernes.

● Heinrich Ursprung, chef du Groupement de la science et de la recherche, est le troisième cadre supérieur de la Confédération à recevoir le titre de secrétaire d'Etat.

● Avec 82 000 chômeurs inscrits, soit un taux de 2,7%, le chômage a atteint en Suisse un nouveau record.

● A titre d'essai, on trouve dans les trains CFF Intercity entre Zurich et Genève un choix de journaux et de revues en langues allemande et française.

● En Suisse, un enfant sur 16 est illégitime. En moyenne des pays de l'AELE, il y en a un sur trois; dans la CE, un sur cinq.

● Le bloc de quatre timbres émis pour le 700e anniversaire de la Confédération a été choisi comme étant de loin le plus beau timbre suisse des années 1990/91.

● Le 1er juin, Lutz Krauskopf a succédé à Peter Hess comme directeur de l'Office fédéral de la police.

● Au mois de mai, le renchérissement en Suisse a été ramené à 4,2%; en avril, le taux d'inflation annuel était encore de 4,8%; au mois de mai 1991, il avait même atteint 6,3%.