

In Memoriam : Alfred Becherer (1987-1977)

Autor(en): **Weibel, R. / Burdet, H.M.**

Objektyp: **Obituary**

Zeitschrift: **Candollea : journal international de botanique systématique = international journal of systematic botany**

Band (Jahr): **32 (1977)**

Heft 1

PDF erstellt am: **21.06.2024**

Nutzungsbedingungen

Die ETH-Bibliothek ist Anbieterin der digitalisierten Zeitschriften. Sie besitzt keine Urheberrechte an den Inhalten der Zeitschriften. Die Rechte liegen in der Regel bei den Herausgebern.

Die auf der Plattform e-periodica veröffentlichten Dokumente stehen für nicht-kommerzielle Zwecke in Lehre und Forschung sowie für die private Nutzung frei zur Verfügung. Einzelne Dateien oder Ausdrucke aus diesem Angebot können zusammen mit diesen Nutzungsbedingungen und den korrekten Herkunftsbezeichnungen weitergegeben werden.

Das Veröffentlichen von Bildern in Print- und Online-Publikationen ist nur mit vorheriger Genehmigung der Rechteinhaber erlaubt. Die systematische Speicherung von Teilen des elektronischen Angebots auf anderen Servern bedarf ebenfalls des schriftlichen Einverständnisses der Rechteinhaber.

Haftungsausschluss

Alle Angaben erfolgen ohne Gewähr für Vollständigkeit oder Richtigkeit. Es wird keine Haftung übernommen für Schäden durch die Verwendung von Informationen aus diesem Online-Angebot oder durch das Fehlen von Informationen. Dies gilt auch für Inhalte Dritter, die über dieses Angebot zugänglich sind.

CODEN: CNDLAR 32(1) 5 (1977)
ISSN: 0373-2967

IN MEMORIAM

Alfred Becherer

(1897-1977)

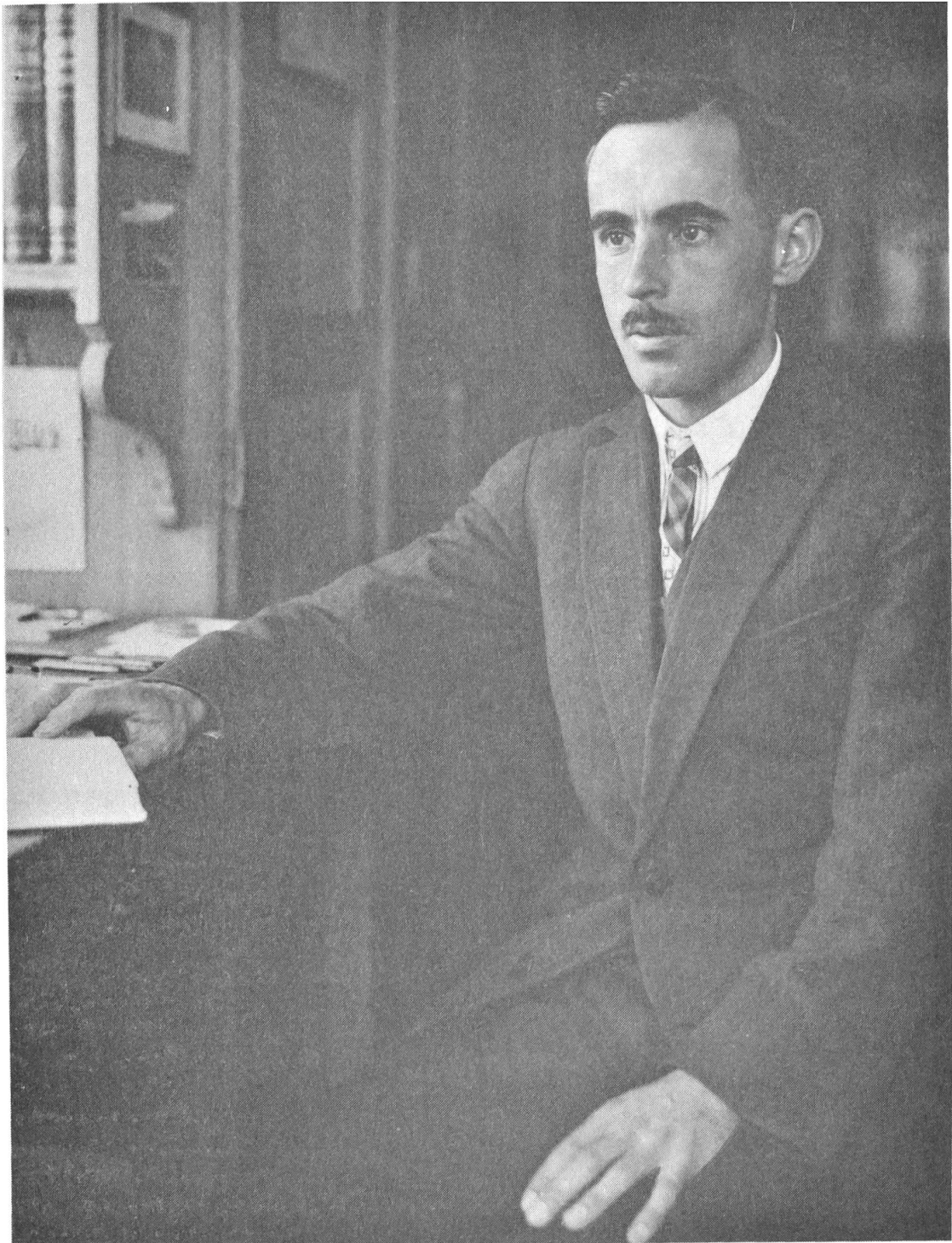

(Photographie 1930)

A. Becker

Le vendredi 1^{er} avril 1977 les derniers honneurs furent rendus à Lugano au D^r Alfred Becherer dont on était sans nouvelles depuis le 26 mars, et dont le décès fut constaté à son domicile en cette ville le 30. Avec lui disparaît le dernier représentant d'un groupe de collaborateurs du Conservatoire botanique de Genève, dont seuls les plus âgés parmi ceux d'aujourd'hui ont connu l'activité.

Alfred Becherer naquit à Bâle le 20 août 1897, ville dans laquelle il fit toutes ses études. Il obtint une maturité en 1916 à l'"Humanistisches Gymnasium" puis il étudia les sciences naturelles à l'université avant de se spécialiser en botanique et de soutenir dans cette branche une thèse en 1924 qui lui permit d'obtenir le titre de docteur en philosophie II. Après avoir été pendant quelques années assistant du professeur Senn à Bâle et à la suite d'un séjour d'étude dans les jardins botaniques royaux de Kew (Angleterre), il fut nommé, au début de l'année 1929, assistant au Conservatoire botanique de la Ville de Genève sur la proposition de John Briquet, alors directeur de cette institution.

Les premières années de son activité à Genève furent heureuses, il semble qu'il y ait eu des relations d'estime réciproque entre Becherer et le grand savant, l'homme à l'activité prodigieuse qu'était Briquet. Malheureusement celui-ci mourut subitement vers la fin de l'année 1931. Alors commença pour Becherer une période rendue difficile par une sorte d'incompatibilité d'humeur avec les deux directeurs qui se sont succédé à la tête de l'institution genevoise de 1932 à 1964 et, disons-le, du fait de son caractère très entier.

En 1934 il fut nommé privat-docent à l'Université de Genève et en 1943 il reçut le titre de conservateur. En 1957, à l'âge de 60 ans, il prit une retraite prématurée; ne voulant pas rester à Genève ni retourner à Bâle, il choisit de se retirer à Lugano où il espérait trouver un meilleur climat. Ce choix fut heureux: sa retraite ne fut nullement une période de repos, au contraire il déploya une grande activité.

Durant ces vingt années passées au Tessin, continuant des travaux qu'il avait commencé auparavant, en entreprenant d'autres, il eut la satisfaction de se voir confier par l'Etat du Tessin le soin d'herbiers qui étaient déposés au Lycée de Lugano.

Quel fut l'intérêt majeur de Becherer au cours de sa carrière de botaniste? Sans hésiter on peut dire que ce fut la flore de la Suisse et celle des régions avoisinantes. Son champ d'étude fut tout d'abord la région de Bâle, ainsi la thèse qu'il

présenta en 1924 s'intitule: "Beiträge zur Pflanzengeographie der Nordschweiz", elle a pour objet la flore de la vallée du Rhin entre Schaffhouse et Bâle. Plus tard, des herborisations faites dans le Canton de Genève et les Alpes françaises furent le sujet de nouvelles publications; pendant près de vingt ans il consacra presque tout son temps libre à l'étude de la flore du Valais. Il passait alors toutes ses vacances dans ce canton, en particulier à Gabi au sud du Simplon. Sa principale publication, "son livre", comme il aimait à le dire, fut le "Florae Vallasiacae Supplementum" paru en 1956 dans les Mémoires de la Société helvétique des sciences naturelles. Cet ouvrage de 556 pages rend compte de la répartition géographique de toutes les espèces de plantes vasculaires répandues en Valais. Il fait suite et complète le "Catalogue de la Flore valaisanne" publié par le botaniste vaudois Henri Jaccard en 1895. Becherer utilisa pour ce supplément des notes manuscrites laissées par Jaccard, ses propres observations, celles qui lui furent communiquées par d'autres botanistes et tout ce qui avait paru dans la littérature scientifique au sujet de la flore du Valais depuis 1895.

Plus tard il consacra plusieurs herborisations aux vallées du sud des Alpes situées en Italie, au Tessin et dans les Grisons, à celle de Santa-Maria en particulier dans ce dernier canton. La flore de ces vallées fut encore le sujet d'autres contributions.

Deux autres séries de publications lui ont acquis la reconnaissance des botanistes suisses. Ainsi il rédigea de 1927 à 1976 pour le Bulletin de la Société botanique suisse, chaque année puis tous les deux ans, les "Fortschritte in der Systematik und Floristik der Schweizer Flora", un travail où étaient rassemblées des observations originales communiquées à Becherer par toute une pléiade de botanistes ainsi que des comptes-rendus de publications concernant des plantes appartenant à la flore suisse. Tout récemment nous avons appris que Becherer avait remis la rédaction des "Fortschritte" à des forces plus jeunes, les D^r Christian Heitz et Hans Peter Fuchs.

A côté de cela il trouva encore le temps de revoir, dès l'édition 8, la "Schul- und Exkursionsflora für die Schweiz" de Binz et le "Taschen-Atlas der Schweizer Flora" de Thommen, dès l'édition 3, ajustant avec mesure la nomenclature des éditions successives et améliorant les clefs de détermination de la flore. Enfin, de 1962 à 1966 et de 1969 à 1973, il assumait pour la Société botanique de Bâle la charge de rédacteur de son périodique "Bauhinia". Ces travaux de rédaction auxquels il accordait un soin méticuleux lui convenaient particulièrement bien; il était en effet de toute première force pour relever dans un texte la moindre erreur typographique.

En 1972, il résuma en quelque sorte ses connaissances de la flore suisse en publiant un "Führer durch die Flora der Schweiz mit Berücksichtigung der Grenzgebiete", où sont présentées les divisions géographiques de la Suisse. Pour chacun de ces territoires les espèces caractéristiques sont énumérées. L'ouvrage s'achève par une bibliographie très complète.

Les botanistes suisses lui avaient témoigné de plusieurs manières leur reconnaissance et leur estime: la Société botanique suisse et la Société botanique de Genève l'avaient nommé, l'année de ses soixante-dix ans, membre d'honneur de leur Société, les botanistes bâlois lui avaient dédié à cette occasion un volume jubilaire.

Nous reprenons dans ce dernier ouvrage la liste de ses publications qu'avait établie le jubilaire vers 1966-1967 et nous la reproduisons complétée et mise à

jour ci-dessous. Peut-être un résumé de la vie de Becherer se trouve-t-il dans l'exergue qu'il a choisi de placer en tête des derniers "Fortschritte" qu'il nous laisse et qu'il a emprunté à E. Wiechert: "Le travail leur apparut comme la seule sphère de certitude qu'ils connussent."

*Liste des travaux scientifiques publiés par A. Becherer**

1920

1. Über *Campanula excisa* Schleicher und einige andere Pflanzen des Binntals (Wallis). *Allg. Bot. Z. Syst.* 24/25: 1-6 [jan.].

1921

2. Beiträge zur Flora des Rheintals zwischen Basel und Schaffhausen. *Verh. Naturf. Ges. Basel* 32: 172-200.
3. *Scorzonera austriaca* und *Aremonia Agrimonoides* im Gebiet des Hochrheins. *Verh. Schweiz. Naturf. Ges.* 102/2: 145-146 [compte-rendu].
4. (Becherer, A. & M. Gyhr) *Weitere Beiträge zur Basler Flora*. Lörrach. [1]-15 [après oct.].

1922

5. (Becherer, A., E. Steiger & G. Lettau) Die Flora des Naturschutzreservates an der Rheinhalde oberhalb Basel. *Verh. Naturf. Ges. Basel* 33: 127-217.

1923

6. (Becherer, A. & W. Koch) Zur Flora des Rheintals von Laufenburg bis Hohenthengen-Kaiserstuhl und der Gegend von Thiengen. *Mitt. Bad. Landesvereins Naturk. Naturschutz* 1/11: 257-265.
7. Notes sur la Flore de Bâle. *Monde Pl.*, sér. 3, 24-143: 3-4.

1924

8. Variétés du *Bromus grossus* Desf. *Monde Pl.*, sér. 3, 31-146: 1 [mars].
9. Notes sur la Flore de Bâle. II. Localités de diverses espèces adventices. *Monde Pl.*, sér. 3, 31-146: 4-5.

1925

10. Beiträge zur Pflanzengeographie der Nordschweiz. Mit besonderer Berücksichtigung der oberrheinischen Floreneinstrahlungen. Thèse, Faculté des sciences, Université de Bâle, 1924. Colmar, 1925. [i-viii]; [1]-106; [1] [mars].
11. Les *Pulmonaria* de la Suisse. Note de nomenclature. *Monde Pl.*, sér. 3, 38-153: 1-2.
12. Contributions à la Flore du Département du Haut-Rhin et du Territoire de Belfort. *Monde Pl.*, sér. 3, 41-156: 2-3.

*Nous remercions MM. C. Heitz et H. P. Fuchs qui ont bien voulu relire et compléter cette liste.

13. Die botanische Erforschung des Aargaus seit dem Erscheinen der Flora von H. Lüscher. *Verh. Schweiz. Naturf. Ges.* 106/2: 151-152 [compte-rendu].
14. Die Herkunft der xerothermen Pflanzen des Schweizerischen Mittellandes. *Verh. Schweiz. Naturf. Ges.* 106: 152 [compte-rendu].
15. Ein neues Vorkommen von *Oenothera biennis* ssp. *suaveolens* in Baden. *Mitt. Bad. Landesvereins Naturk. Naturschutz, Freiburg* 1/25: 480.

1926

16. Zur Pflanzengeographie des nordschweizerischen Rheingebietes. *Verh. Naturf. Ges. Basel* 37: 112-119.
17. Subspecies *Gremlianae*. *Monde Pl.*, sér. 3, 44-159: 1-2.
18. À propos du *Stellaria alsinoides* Schleicher. *Monde Pl.*, sér. 3, 45-160: 2.
19. Über das Vorkommen von *Delia segetalis* in der Schweiz und in den französischen Grenzgebieten. *Ber. Schweiz. Bot. Ges.* 35: 14-28 [déc.].

1927

20. *Blysmus Panzer* (1824), nomen conservandum. *Monde Pl.*, sér. 3, 52-167: 1-2.
21. Über eine sundgauische Fazies in der Basler Ackerflora. *Verh. Naturf. Ges. Basel* 38: 372-385.
22. Zur Pflanzengeographie des Leimentals. *Verh. Schweiz. Naturf. Ges.* 108/2: 195 [compte-rendu].
23. Über das Vorkommen von *Dryopteris setifera* (*Aspidium angulare*) bei Rheinfeldern und im übrigen Rheingebiet. *Verh. Schweiz. Naturf. Ges.* 108/2: 185 [compte-rendu].
25. Fortschritte der Floristik, Gefässpflanzen. 1926 (mit Nachträgen). *Ber. Schweiz. Bot. Ges.* 36: 71-92 [déc.].

1928

26. (Becherer, A. & M. Gyhr) Kleine Beiträge zur badischen Flora. *Beitr. Naturwiss. Erforsch. Badens* 1: 1-5.
27. Winterl's Species "novae". *J. Bot.* 66: 201-202.
28. Zur Nomenklatur einiger Sippen mitteleuropäischer Gefässpflanzen. *Feddes Repert.* 25: 10-15.
29. *Coronopus Zinn* und *Taraxacum Zinn* em. Haller. *Feddes Repert.* 25: 16-17.
30. Note on *Oxytropis Halleri* Bunge. *J. Bot.* 66: 293-295.
31. Botanische Beobachtungen im Val Formazza. *Ber. Schweiz. Bot. Ges.* 37: 1-8 [déc.].
32. Systematik und Floristik der Gefässpflanzen. Bibliographie der auf die Schweizerflora bezüglichen oder in der Schweiz entstanden Publikationen aus dem Jahre 1927 mit Nachträgen aus früheren Jahren. *Ber. Schweiz. Bot. Ges.* 37: 125-143 [déc.].
33. Fortschritte der Floristik, Gefässpflanzen. 1927 (mit Nachträgen). (Abgeschlossen 15. April 1928.) *Ber. Schweiz. Bot. Ges.* 37: 144-175 [déc.].
34. Zur Nomenklatur der Gattung *Aremonia*. *Magyar Bot. Lapok* 27: 15-17. 1929 [en tirage à part: pp. 15-17, sept. 1928].
35. *Combinations novae vel neglectae*. *Feddes Repert.* 25: 215-218.

1929

36. Zur Nomenklatur zweier Gramineen. *Feddes Repert.* 26: 231-232 [mai].
37. Notes sur quelques *Equisetum* des Herbiers Delessert, de Candolle et Burnat. *Candollea* 4: 53-58 [août].
38. Nomina Honckenyanina neglecta. *Candollea* 4: 59-64 [août].
39. Notes critiques sur le *Scirpus Holoschoenus* L. *Candollea* 4: 130-145 [déc.].
40. Der botanische Name der Stachelbeere. *Feddes Repert.* 27: 225-228 [déc.].

41. Über *Saxifraga aizoides* L. *Feddes Repert.* 27: 228-229 [déc.].
42. Pteridologische Beiträge. *Ber. Schweiz. Bot. Ges.* 38: 24-29; Nachtrag 38: 180 [déc.].
43. Systematik und Floristik der Gefäßpflanzen. Bibliographie der auf die Schweizerflora bezüglichen oder in der Schweiz entstanden Publikationen aus dem Jahre 1928 mit Nachträgen aus früheren Jahren. *Ber. Schweiz. Bot. Ges.* 38: 127-148 [déc.].
44. Fortschritte der Floristik, Gefäßpflanzen. 1928 (mit Nachträgen). *Ber. Schweiz. Bot. Ges.* 38: 149-180 [déc.].

1930

45. Neue Sippen und neue Kombinationen aus den Jahren 1920-1925. *Feddes Repert.* 27: 365-366 [fév.].
46. Nomenklatorisches aus Chevallier's Flore de Paris. *Feddes Repert.* 27: 366-368 [fév.].
47. Über das Vorkommen der Mistel im Tessin. Eine Richtigstellung. *Schweiz. Z. Forstwesen* 81: 114-115.
48. Nomenklatorische Notizen. *Feddes Repert.* 28: 53-59 [juin].
49. Systematik und Floristik der Gefäßpflanzen. Bibliographie der auf die Schweizerflora bezüglichen oder in der Schweiz entstanden Publikationen aus dem Jahre 1929 mit Nachträgen aus früheren Jahren. *Ber. Schweiz. Bot. Ges.* 39: 64-78 [déc.].
50. Fortschritte der Floristik, Gefäßpflanzen. 1929 (mit Nachträgen). *Ber. Schweiz. Bot. Ges.* 39: 79-101 [déc.].
51. Adolf Engler †. *Apotheker-Zeitung* 68/50: 671-672.

1931

52. Sur les *Anemone uralensis* DC. et *Fischeriana* DC. *Candollea* 4: 507-510 [oct.].
53. Die Heimat der Lilie. *Sonntagsblatt der Basler Nachrichten* 25/50: 219-220 [13 déc. 1931].

1932

54. Fortschritte in der Systematik und Floristik der Schweizerflora (Gefäßpflanzen) in den Jahren 1930 und 1931. *Ber. Schweiz. Bot. Ges.* 41/2: 296-334 [nov.].

1933

55. Les institutions botaniques de Kew (Angleterre). *Bull. Soc. Bot. Genève*, sér. 2, 24: 259-260 [compte-rendu].
56. Un ouvrage rare de botanique systématique. *Bull. Soc. Bot. Genève*, sér. 2, 24: 267 [compte-rendu].
57. En souvenir du Docteur G.-C. Druce. *Bull. Soc. Bot. Genève*, sér. 2, 24: 267-268 [compte-rendu].
58. Zur Kenntnis des Formenkreises von *Poa alpina* L. *Verh. Naturf. Ges. Basel* 44/1: 325-335.

1934

59. Der wissenschaftliche Name der Fichte und der Weisstanne. *Schweiz. Z. Forstwesen* 85: 5-8.
60. Les dates de publication de la Flore de l'Europe centrale de G. Hegi. *Candollea* 5: 342-344 [avril].
61. Fortschritte in der Systematik und Floristik der Schweizerflora (Gefäßpflanzen) in den Jahren 1932 und 1933. *Ber. Schweiz. Bot. Ges.* 43/1: 38-76 [mai].
62. Publication of the generic name *Vitaliana*. *J. Bot.* 77: 292-293.
63. Une nouvelle acquisition bibliographique: la Flore des environs de Cambridge par Isr. Lyons (1763). *Bull. Soc. Bot. Genève*, sér. 2, 25: 324 [compte-rendu].

1935

64. Note sur des espèces d'Asplenium. *Candollea* 6: 22-24 [jan.].

1936

65. Fortschritte in der Systematik und Floristik der Schweizerflora (Gefässpflanzen) in den Jahren 1934 und 1935. Die Cambrider Regeln und die Nomenklatur der Schweizerflora. *Ber. Schweiz. Bot. Ges.* 45: 248-295 [août].
66. Conservation d'homonymes génériques dans les Fougères. *Candollea* 7: 137-139 [avril].
67. (Becherer, A. & Ch. Larderaz) Observations sur la flore rudérale et adventice du Jardin botanique de Genève. *Bull. Soc. Bot. Genève*, sér. 2, 26: 154 [compte-rendu].
68. Zur Systematik und geographischen Verbreitung der Gattung *Ornithogalum*. *Verh. Schweiz. Naturf. Ges.* 117: 309 [compte-rendu].
69. Übersicht der floristischen Neufunde im Jura in den letzten dreissig Jahren. *Verh. Schweiz. Naturf. Ges.* 117: 309 [compte-rendu].

1937

70. Fougères de la Nouvelle-Calédonie et des Iles Loyalty. *Candollea* 7: 217-220 [jan.].
71. (Richard, A. & A. Becherer) Une Graminée nouvelle pour la flore du Jura. *Candollea* 7: 224-226 [mars].
72. Note sur l'*Asplenium lucidum* Burm. *Candollea* 7: 227-228 [mars].
73. (Becherer, A. & E. Thommen) Nouvelles stations de l'*Erigeron annuus* (L.) Pers. en France. *Monde Pl.*, sér. 5, 38-223: 7.
74. Über die Ausbreitung von *Trifolium patens* im Rhonegebiet. *Ber. Schweiz. Bot. Ges.* 47: 466 [sept.].
75. Die Aira-Arten der Schweiz. *Ber. Schweiz. Bot. Ges.* 48: 9-21. 1938 [en tirage à part: nov. 1937].
76. Übersicht der schweizerischen Aira-Arten. *Schweiz. Naturf. Ges.* 118: 151-152 [compte-rendu].

1938

77. (Thommen, E. & A. Becherer) Mise au point des stations litigieuses de la flore du canton de Genève. *Bull. Soc. Bot. Genève*, sér. 2, 28: 208 [compte-rendu].
78. Quelques plantes adventices de la florule genevoise. *Bull. Soc. Bot. Genève*, sér. 2, 28: 212 [compte-rendu].
79. Note sur le *Pterotheca nemausensis* Cass. *Bull. Mens. Soc. Linn. Lyon* 7/5: 144.
80. Fortschritte in der Systematik und Floristik der Schweizerflora (Gefässpflanzen) in den Jahren 1936 und 1937. *Ber. Schweiz. Bot. Ges.* 48: 273-317 [sept.].
81. L'œuvre de Henri Jaccard et l'état actuel de nos connaissances concernant la flore du Valais. *Bull. Murith. Soc. Valais. Sci. Nat.* 55: 51-59 [juin].
82. Notice sur la nomenclature de quelques Graminées. *Candollea* 7: 518-521 [oct.].
83. Henri Romieux 1857-1937. *Verh. Schweiz. Naturf. Ges.* 119: 463-465.
84. Nouvelles acquisitions floristiques pour le territoire suisse. *Bull. Soc. Bot. Genève*, sér. 2, 28: 203-204 [compte-rendu].
85. Une herborisation vernale aux environs de Russin (Genève). *Bull. Soc. Bot. Genève*, sér. 2, 29: 156 [compte-rendu].

1939

86. Im ennentbergischen Wallis. *Schweiz. Z. Forstwesen* 90: 62-65.
87. Beiträge zur Flora des Simplon-Südfusses. *Verh. Naturf. Ges. Basel* 50: 1-31.
88. Note sur deux *Carex*. *Candollea* 8: 12-15 [août].
89. Über die Flora von Gondo und des Zwischbergentals. *Ber. Schweiz. Bot. Ges.* 49: 410 [compte-rendu] [nov.].

1940

90. Kleine Beiträge zur Flora der Schweiz. *Ber. Schweiz. Bot. Ges.* 50: 239-247 [fév.].
91. Neue Beiträge zur Flora der Simplon-Südseite. *Ber. Schweiz. Bot. Ges.* 50: 301-320 [mars].
92. Fortschritte in der Systematik und Floristik der Schweizerflora (Gefäßpflanzen) in den Jahren 1938 und 1939. *Ber. Schweiz. Bot. Ges.* 50: 379-424 [avril].
93. Les *Lepidium* de la flore de Genève. *Bull. Soc. Bot. Genève*, sér. 2, 30: 276 [compte-rendu].
94. Une Graminée nouvelle pour le Jura savoisien. *Bull. Soc. Bot. Genève*, sér. 2, 30: 276 [compte-rendu].
95. Le *Polystichum Bicknellii* (Christ) Hahne, nouveau pour la flore de Savoie. *Bull. Soc. Bot. Genève*, sér. 2, 31: 440 [compte-rendu].
96. Über die Flora der penninisch-lepontischen Alpen. *Verh. Naturf. Ges. Basel* 51/2: 110-138 (Festband Binz).
97. Über *Luzula glabrata* (Hoppe) Desv. *Verh. Schweiz. Naturf. Ges.* 120: 273 [compte-rendu].

1941

98. Gilomen, H., Beiträge zur Flora des Berner Oberlandes und des Wallis [éd. Becherer]. *Ber. Schweiz. Bot. Ges.* 51: 344-347 [mai].
99. Beiträge zur Kenntnis der Walliser Flora. *Ber. Schweiz. Bot. Ges.* 51: 326-337 [mai].
100. Sur la distribution du *Polystichum setiferum* (Forsk.) Th. Moore en Suisse et dans les régions limitrophes. *Boll. Soc. Ticin. Sci. Nat.* 36: 1-18. 1942 [en tirage à part: oct. 1941].
101. Floristische Beobachtungen auf der Simplon-Südseite. *Bull. Murith. Soc. Valais. Sci. Nat.* 58: 113-121 [sept.].
102. Kommt *Minuartia Villarsii* im Wallis vor? *Bull. Murith. Soc. Valais. Sci. Nat.* 58: 121-122 [sept.].

1942

103. Note sur le *Polypodium asplenioides* Scop. *Candollea* 9: 14-18 [avril].
104. (Thommen, E. & A. Becherer) Contributions à la flore des départements de la Haute-Savoie, de la Savoie, de l'Isère et des Hautes-Alpes. *Bull. Soc. Bot. Genève*, sér. 2, 33: [109]-130.
105. Compte rendu de l'herborisation du 7 juin 1941, à Pinchat. *Bull. Soc. Bot. Genève*, sér. 2, 33: 216 [compte-rendu].
106. Sur la répartition du *Cotinus Coggygria* Scop. en Valais. Exposé. *Bull. Soc. Bot. Genève*, sér. 2, 33: 219-220 [compte-rendu].
107. Fortschritte in der Systematik und Floristik der Schweizerflora (Gefäßpflanzen) in den Jahren 1940 und 1941. *Ber. Schweiz. Bot. Ges.* 52: 476-536 [sept.].
108. Contributions à la flore valaisanne. *Bull. Murith. Soc. Valais. Sci. Nat.* 59: 119-128 [nov.].

1943

109. Zur Flora von Bormio. *Ber. Schweiz. Bot. Ges.* 53: 200-201 [nov.].
110. Zur Entdeckungsgeschichte und geographischen Verbreitung von *Primula daonensis* Leybold (*P. oenensis* Thomas). *Ber. Schweiz. Bot. Ges.* 53: 202-209 [juillet].
111. Encore une fois la nomenclature du genre *Dicentra*. *Rev. Hort. Suisse* 16: 132-133.
112. Synonymie des Farns *Polystichum setiferum* (Forsk.) Th. Moore. *Feddes Repert.* 52: 125-127.
113. *Artemisia borealis* ssp. *nana*, une plante nouvelle pour le Tessin. *Boll. Soc. Ticin. Sci. Nat.* 37: 51-54.
114. Neue Beiträge zur Kenntnis der Walliser Flora. *Bull. Murith. Soc. Valais. Sci. Nat.* 60: 37-63 [nov.].
115. (Becherer, A. & J.-L. Terretaz) Compte-rendu de l'herborisation du 10 mai 1942, à Vernier. *Bull. Soc. Bot. Genève*, sér. 2, 34: 13 [compte-rendu].
116. *An der Südwestgrenze*, s.l., s.n., 1943.

1944

117. Die Heimat des korsischen Steinkrauts. Die Lösung eines pflanzengeographischen Problems. *Schweiz. Gart.* 1944/4: 105-106.
118. Remarques sur la lacune tessinoise et sur quelques autres points de la phytogéographie du versant méridional des Alpes. *Bull. Soc. Bot. Genève*, sér. 2, 35: 197 [compte-rendu].
119. Compte rendu de l'herborisation du 20 juin 1943, au bois de Veyrier. *Bull. Soc. Bot. Genève*, sér. 2, 35: 206 [compte-rendu].
120. Tulpen im Vispertal. *Walliser Nachrichten* 46/52: 1 [30 juin 1944].
121. Une plante qui aime le charbon: le *Geranium bohemicum*. *Mus. Genève* 1/6: 1 [nov.].
122. Fortschritte in der Systematik und Floristik der Schweizerflora (Gefässpflanzen) in den Jahren 1942 und 1943. *Ber. Schweiz. Bot. Ges.* 54: 347-398 [déc.].

1945

123. Flore de la haute montagne. *Mus. Genève* 2/4: 1 [avril].
124. Note sur deux documents linnéens conservés à Genève. *Gesnerus* 2: 141-[146].
125. *Aethionema Thomasianum* Gay. A propos du centenaire d'une découverte. *Rev. Hort. Suisse* 18: 235-236 [nov.].
126. Bemerkungen zur Gattung *Primula*. *Verh. Naturf. Ges. Basel* 56: 159-171 [déc.].
127. Zur Erinnerung an Philippe Farquet (1883-1945). *Ber. Schweiz. Bot. Ges.* 55: 323-331 [déc.].
128. Gustav Senn, 1875-1945. *Verh. Schweiz. Naturf. Ges.* 125: 376-380.

1946

129. Les Fougères du Canton de Genève. *Mus. Genève* 3/1: 1 [jan.].
130. Linnés "Flora Alpina", eine Schrift über die Hochgebirgspflanzen aus der Mitte des 18. Jahrhunderts. *Die Alpen* 22: 98-102.
131. Visite des rocailles du jardin botanique. *Bull. Soc. Hort. Genève* 92: 83-84.
132. L'étude des Orchidées d'Europe et l'œuvre de Gottfried Keller. *Bull. Soc. Bot. Genève*, sér. 2, 37: 181-182.
133. In memoriam Philippe Farquet et Gustave Senn. *Bull. Soc. Bot. Genève*, sér. 2, 37: 188-190.
134. Jean Bauhin et la flore du Reculet. *Mus. Genève* 3/8: 1 [sept.].
135. Floristische Beobachtungen im Wallis. *Bull. Murith. Soc. Valais. Sci. Nat.* 63: 121-135 [déc.].
136. Fortschritte in der Systematik und Floristik der Schweizerflora (Gefässpflanzen) in den Jahren 1944 und 1945. *Ber. Schweiz. Bot. Ges.* 56: 587-628 [déc.].

1947

137. Basler Botaniker und der "Garten Italiens". *Die Garbe* 30/12: 388-389 [15 mars 1947].
138. Une plante d'origine inconnue: l'Armoise des frères Verlot. *Mus. Genève* 4/4: 1 [jan.].
139. Altes und Neues aus der Flora des Kantons Genf. *Mitt. Naturf. Ges. Bern* 4: xxv-xxvi [compte-rendu].
140. Floristische Notizen von der Simplon-Südseite. *Bull. Murith. Soc. Valais. Sci. Nat.* 64: 52-55.

1948

141. A propos des herbiers genevois: Le botaniste Emile Burnat et ses collections. *Mus. Genève* 5/6: 1 [juin].
142. Fortschritte in der Systematik und Floristik der Schweizerflora (Gefässpflanzen) in den Jahren 1946 und 1947. *Ber. Schweiz. Bot. Ges.* 58: 131-171 [juin].

1949

143. Aristocrates de notre flore. *Mus. Genève* 6/5: 1 [mai].
 144. Über *Tulipa australis* in Wallis. *Bull. Murith. Soc. Valais. Sci. Nat.* 66: 135-138.

1950

145. Flores "erratiques" et flores "brouillées" dans le Jura. *Mus. Genève* 7/4: 1 [avril].
 146. Die Flora des Simplongebietes. "Simplonstrasse". *Schweizer Alpenposten* "1950"; 29-36.
 147. Beiträge zur Flora des Puschlav. *Jahresber. Naturf. Ges. Graubündens* 82: 131-177.
 148. Un géant et un nain venus du Caucase. *Mus. Genève* 7/10: 1 [nov.-déc.].
 149. Fortschritte in der Systematik und Floristik der Schweizerflora (Gefässpflanzen) in den Jahren 1948 und 1949. *Ber. Schweiz. Bot. Ges.* 60: 467-515 [nov.].

1951

150. Im Tal der Tosa. *National Z. (Basel)* [9 mars 1951].
 151. Über die Benennung und die geographische Verbreitung der Zedern. *Ber. Schweiz. Bot. Ges.* 61: 43-45; Nachtrag 61: 425-427 [avril, juillet].
 152. *Lagoseris sancta* (L.) K. Maly ssp. *nemausensis* (Gouan) Thell. als neuer Bestandteil der Schweizer Flora. *Verh. Naturf. Ges. Basel* 62: 83-90.
 153. Ein halbes Jahrhundert floristischer Neufunde in der Schweiz. Verzeichnis der in den Jahren 1901-1950 für die Schweiz neu festgestellten Pteridophyten und Phanerogamen. *Verh. Naturf. Ges. Basel* 62: 224-244.
 154. Neue Höhenrekorde für Blütenpflanzen in den Alpen. *Ber. Schweiz. Bot. Ges.* 61: 274-279 [juillet].
 155. Direktor Emil Kilcher-Riat 1874-1950. *Bull. Murith. Soc. Valais. Sci. Nat.* 68: 135-137.
 156. (Schmid, E. & A. Becherer) Région insubrienne; Coupe botanique des Alpes. *Bull. Soc. Bot. France* 98: 59-63.
 157. L'humeur vagabonde du jonc fleuri. *Mus. Genève* 8/7: 1 [juillet-août].

1952

158. Ein halbes Jahrhundert floristischer Neufunde in der Schweiz. *National Z. (Basel)* [29 jan. 1952].
 159. La Flora della Valle di Poschiavo. (Versione italiana di D. Simoni). *Quaderni Grigion-italiani* 21: 87-91.
 160. Botanistes genevois et flore des lacs italiens. *Mus. Genève* 9/4: 1 [avril].
 161. Über *Euphrasia Christii* Favrat. *Ber. Schweiz. Bot. Ges.* 62: 218-234 [juin].
 162. Fortschritte in der Systematik und Floristik der Schweizerflora (Gefässpflanzen) in den Jahren 1950 und 1951. *Ber. Schweiz. Bot. Ges.* 62: 527-582 [août].
 163. Eine Kälteflora im Bereich der Brusasker Grotti (Puschlav). *Ber. Schweiz. Bot. Ges.* 62: 670 [déc.].

1953

164. Bellardi et le "Flora Pedemontana" d'Allioni. Précisions sur un point de nomenclature. *Candollea* 14: 113-120 [jan.].
 165. Promenade botanique dans le vignoble genevois. *Mus. Genève* 10/4: 1 [avril].
 166. Neue Beiträge zur Flora des Puschlav. *Jahresber. Naturf. Ges. Graubündens* 84: 29-42.
 167. Le Species Plantarum. Un bicentenaire. *Mus. Genève* 10/9: 1 [oct.].
 168. Le Species Plantarum. Un bicentenaire. *Rev. Hort. Suisse* 26: 322-323.

1954

169. A propos de la flore du Grand Saint-Bernard. *Trav. Soc. Bot. Genève* 1-2: xii-xiii [compte-rendu].
 170. Commentaire sur l'herbier d'Emile Kilcher. *Trav. Soc. Bot. Genève* 1-2: xiv [compte-rendu].
 171. Grundsätzliches zur Nomenklatur der Schweizer Flora. *Verh. Schweiz. Naturf. Ges.* 133: 91-92 [compte-rendu].
 172. La Société Hallérienne. Un épisode marquant dans l'histoire de la botanique genevoise. *Mus. Genève* 11/5: 1 [mai].
 173. Fortschritte in der Systematik und Floristik der Schweizerflora (Gefässpflanzen) in den Jahren 1952 und 1953. *Ber. Schweiz. Bot. Ges.* 64: 355-389 [sept.].

1955

174. La Renoncule de Séguier. *Mus. Genève* 12/1: 1 [jan.].
 175. (Litardière, R. de & A. Becherer) A propos du Festuca rubra L. "var. caespitosa Hack.". *Candollea* 15: 45-46 [mai].
 176. Vestiges de la flore glaciaire. *Mus. Genève* 12/10: 1 [nov.-déc.].

1956

177. Contributions à la flore du Canton de Genève (observations faites en 1954 et 1955). *Trav. Soc. Bot. Genève* 3: 33-38.
 178. Notice sur la date de publication du "Pflanzenleben der Schweiz" de Hermann Christ. *Trav. Soc. Bot. Genève* 3: 39-40.
 179. Sur la répartition de l'Andropogon Gryllus L. en Suisse. *Trav. Soc. Bot. Genève* 3: 42-46.
 180. La Plante de Linné. *Mus. Genève* 13/7: 1 [juillet-août].
 181. Fortschritte in der Systematik und Floristik der Schweizerflora (Gefässpflanzen) in den Jahren 1954 und 1955. *Ber. Schweiz. Bot. Ges.* 66: 164-193 [juillet].
 182. Florae Vallesiacae Supplementum. Supplement zu Henri Jaccards Catalogue de la Flore valaisanne. *Denkschr. Schweiz. Naturf. Ges.* 81: [i-iv]; [1]-556 [août].
 183. Bemerkungen zur Nomenklatur der Farn- und Blütenpflanzen der Schweiz. *Ber. Schweiz. Bot. Ges.* 66: 224-236.

1957

- 184. Binz, A., Schul- und Exkursionsflora für die Schweiz. Ed. 8. Basel.**
 185. Les potentilles. *Mus. Genève* 14/4: 1 [avril].
 186. Le Sesleria disticha (Wulfen) Pers. dans les Alpes françaises. *Candollea* 16: 85-89 [avril].
 187. A travers notre flore. Pertes et gains depuis l'époque de Reuter et de Schmidely. *Mus. Genève* 14/8: 1 [sept.].
 188. Beiträge zur Flora Südbündens. *Verh. Naturf. Ges. Basel* 68: 165-193 [déc.].

1958

189. Petite contribution à la flore du canton de Genève. *Trav. Soc. Bot. Genève* 4: 13-14.
 190. Records d'altitude pour la flore phanérogamique du Valais et des Alpes. *Trav. Soc. Bot. Genève* 4: 42-46.
 191. Fortschritte in der Systematik und Floristik der Schweizerflora (Gefässpflanzen) in den Jahren 1956 und 1957. *Ber. Schweiz. Bot. Ges.* 68: 197-238 [juillet].
 192. Bemerkungen zur Gattung Aquilegia. *Ber. Schweiz. Bot. Ges.* 68: 289-294.
 193. René de Litardière (1888-1957). *Ber. Schweiz. Bot. Ges.* 68: 399-402 [déc.].

1959

194. Über die Flora des Misox. *Verh. Schweiz. Naturf. Ges.* 138: 129-130 [compte-rendu].
195. Binz, A., Schul- und Exkursionsflora für die Schweiz. Ed. 9. Basel [juillet].
 196. Beiträge zur Flora des Misox. *Jahresber. Naturf. Ges. Graubündens* 88: 3-27 [nov.].

1960

197. Fortschritte in der Systematik und Floristik des Schweizerflora (Gefässpflanzen) in den Jahren 1958 und 1959. *Ber. Schweiz. Bot. Ges.* 70: 62-112.
 198. Zur Nomenklatur und geographischen Verbreitung von *Carex levis* Kit. *Ber. Schweiz. Bot. Ges.* 70: 177-179.
 199. Die Flora des Tessin und des Comerseegbietes im Lichte der neueren Erforschung. *Bauhinia* 1: 261-281 [déc.].
 200. Zur Flora der Tessiner Kalkalpen. *Ber. Schweiz. Bot. Ges.* 70: 459-464 [déc.].

1961

201. Thommen, E., Taschenatlas der Schweizer Flora. Ed. 3. Basel & Stuttgart.
 202. Thommen, E., Atlas de poche de la flore suisse. Ed. française 2. Bâle.
 203. Bibliographie de la flore tessinoise 1910-1960. *Boll. Soc. Ticin. Sci. Nat.* 54: 83-96.
 204. Binz, A., Schul- und Exkursionsflora für die Schweiz. Ed. 10. Basel.
 205. Über Sprachliches in der floristischen und pflanzengeographischen Literatur. *Ber. Schweiz. Bot. Ges.* 71: 358-360 [déc.].

1962

206. Brissago-Inseln und Naturschutz. *Schweizer Naturschutz* 28: 14-15.
 207. Bemerkungen und Berichtigungen zur Walliser Flora. *Bauhinia* 2: 38-49 [mars].
 208. Über die geographische Verbreitung von *Asplenium Seelosii* Leybold. *Bauhinia* 2: 55-58.
 209. (Terretaz, J.-L. & A. Becherer) Observations sur le *Cytisus proteus* de Zumaglino. *Trav. Soc. Bot. Genève* 6: 16-24.
 210. Fortschritte in der Systematik und Floristik der Schweizerflora (Gefässpflanzen) in den Jahren 1960 und 1961. *Ber. Schweiz. Bot. Ges.* 72: 67-117 [août].

1963

211. Docteur Auguste Binz (1870-1963). *Monde Pl.*, 58-340: 10.
 212. Über das Vorkommen von *Astragalus alopecuroides* L. in der Valtornenche. *Verh. Naturf. Ges. Basel* 74: 62-66 [juin].
 213. Zur Flora der Val Cavargna und der Umgebung von Porlezza. *Bauhinia* 2: 121-129 [mai].
 214. Übersicht der Grenzarten der Schweizer Flora. *Bauhinia* 2: 130-161.
 215. Zur Flora der Comerseesebeckens. *Bauhinia* 2: 214-215 [oct.].
 216. Zur Frage der Westgrenze des Areals von *Campanula Raineri* Perpentini. *Verh. Naturf. Ges. Basel* 74: 230-232 [déc.].

1964

217. Binz, A., Schul- und Exkursionsflora für die Schweiz. Ed. 11. Basel.
 218. Fortschritte in der Systematik und Floristik der Schweizerflora (Gefässpflanzen) in den Jahren 1962 und 1963. *Ber. Schweiz. Bot. Ges.* 74: 164-214 [déc.].
 219. Blumen auf dem Simplon. *Walliser Jahrbuch* 34: 38-39 "1965".

1965

220. *Muhlenbergia Schreberi* J. F. Gmelin, ein Neubürger der Tessiner Flora. *Verh. Schweiz. Naturf. Ges.* 144, Wissenschaftl. Teil: 117 [compte-rendu].
 221. Zur Flora des Bernhardinpasses. *Bauhinia* 2: 275-287 [juin].
 222. *Erica arborea* L. als Grenzpflanze der Schweizer Flora. *Ber. Schweiz. Bot. Ges.* 75: 80-91 [déc.].

223. Zur Kenntnis von *Potentilla grammopetala* Moretti. *Verh. Naturf. Ges. Basel* 76: 294-314 [déc.].

1966

224. **Binz, A., Schul- und Exkursionsflora für die Schweiz. Ed. 12. Basel.**
 225. Nachtrag zur "Übersicht der Grenzarten der Schweizer Flora". *Bauhinia* 3: 53-55.
 226. Fortschritte in der Systematik und Floristik der Schweizerflora (Gefäßpflanzen) in den Jahren 1964 und 1965. *Ber. Schweiz. Bot. Ges.* 76: 97-145 [août].
 227. Beiträge zur Flora des Comerseegebietes, von Chiavenna und des Veltlin. *Bauhinia* 3: 57-86 [août].
 228. Zur geographischen Verbreitung von *Campanula excisa* Schleicher. *Ber. Schweiz. Bot. Ges.* 76: 477-482 [nov.].
 229. **Binz, A. & E. Thommen, Flore de la Suisse (éd. française 3, par P. Villaret d'après l'éd. allemande 11 par Becherer). Neuchâtel.**

1967

230. Nota sull'Erbario del Liceo Cantonale di Lugano. *Boll. Soc. Ticin. Sci. Nat.* 58: 61-63 "1965".
 231. **Thommen, E., Taschenatlas der Schweizer Flora. Ed. 4. Basel und Stuttgart.**
 232. Verzeichnis der botanischen Schriften. *Bauhinia* 3: 109-116.

1968

233. **Binz, A., Schul- und Exkursionsflora für die Schweiz. Ed. 13. Basel.**
 234. Zur Flora von Genf. Bemerkungen zum Catalogue dynamique de la Flore de Genève. *Bauhinia* 4: 3-17 [mars].
 235. Von den deutschen Pflanzennamen. *Bauhinia* 4: 47-51.
 236. Serpentinfarne des Tessin und italienischen Grenzgebietes. *Bauhinia* 4: 65-66 [juin].
 237. Bemerkungen zur Binzschen Schweizer Flora, 13. Auflage (1968). *Bauhinia* 4: 67-71 [juillet].
 238. (Dübi, H. & A. Becherer) Zur Flora des untersten Veltlin. *Ber. Schweiz. Bot. Ges.* 78: 95-99 [sept.].
 239. Fortschritte in der Systematik und Floristik der Schweizerflora (Gefäßpflanzen) in den Jahren 1966 und 1967. *Ber. Schweiz. Bot. Ges.* 78: 210-244 [déc.].
 240. Promenade dans la flore ptéridologique de la Suisse et des régions limitrophes. *Trav. Soc. Bot. Genève* 9: 27-33.

1969

241. Berichtigungen und Ergänzungen zum Artikel "Zur Flora von Genf". *Bauhinia* 4: 99-101.
 242. Über die Flora der Reisfelder von Novara und Vercelli (Piemont). *Bauhinia* 4: 117-124 [jan.].
 243. Zur Entdeckung von *Androsace brevis* (Hegetschw.) Cesati auf dem Camoghè (Tessin). *Ber. Schweiz. Bot. Ges.* 79: 346-348 [nov.].

1970

244. **Binz, A., Schul- und Exkursionsflora für die Schweiz. Ed. 14. Basel.**
 245. **Thommen, E., Atlas de poche de la flore suisse. Ed. française 3 par A. Becherer. Basel.**
 246. John Briquet, directeur du Conservatoire botanique. A propos du centième anniversaire de la naissance d'un botaniste illustre. *Mus. Genève*, n.s. 105: 5-7 [mai].
 247. Zur Flora des Münstertals. *Jahresber. Naturf. Ges. Graubündens* 94: 180-192 [juillet].
 248. Rätsel um Sauriernamen. *Verh. Naturf. Ges. Basel* 80: 279-280 [nov.].
 249. Über *Sanguisorba dodecandra* Moretti. *Bauhinia* 4: 255-258 [déc.].

1971

250. Zum siebzigsten Geburtstag von Dr. Arthur Huber-Morath (23. März 1971). *Bauhinia* 4: i-ii.
 251. Fortschritte in der Systematik und Floristik der Schweizerflora (Gefäßpflanzen) in den Jahren 1968 und 1969. *Ber. Schweiz. Bot. Ges.* 80: 301-333 [jan.].

1972

252. Zur Flora der nördlichen Lombardei. *Bauhinia* 5: 3-6.
 253. Notizie sul valore scientifico degli erbari e sull'Erbario del Museo cantonale di Storia Naturale, Lugano. *Il Nostro Paese* 89/90: 126-128 [juin].
 254. Fortschritte in der Systematik und Floristik der Schweizerflora (Gefäßpflanzen) in den Jahren 1970 und 1971. *Ber. Schweiz. Bot. Ges.* 82: 159-201 [juillet].

1973

255. Erloschene Arten der Schweizer Flora. *Ber. Schweiz. Bot. Ges.* 82: 300-301.
 256. **Binz, A., Schul- und Exkursionsflora für die Schweiz. Ed. 15. Basel.**
 257. **Thommen, E., Taschenatlas der Schweizer Flora. Ed. 5 par A. Becherer. Basel & Stuttgart.**
 258. **Führer durch die Flora der Schweiz. Basel-Stuttgart "1972". [1]-207.**
 259. Über die Verbreitung von *Woodsia glabella* R. Br. in der Schweiz. *Bauhinia* 5: 17-20 [mai].
 260. (Becherer, A. & Th. Eckardt) Zur Flora des Puschlav. *Bauhinia* 5: 33-56 [mai].
 261. Bemerkungen zur Flora des Tessin, der italienischen Grenzgebiete und des Puschlav. *Verh. Schweiz. Naturf. Ges. (Wissenschaftl. Teil)* 153: 90-94.
 262. Kleine Beiträge zur Flora des Aostatales. *Ber. Schweiz. Bot. Ges.* 83: 39-41 [août].
 263. Nochmals *Sanguisorba dodecandra* Moretti im Veltlin. *Ber. Schweiz. Bot. Ges.* 83: 75-76 [août].
 264. Ludwig Arnold, 1884-1973. *Walliser Jahrbuch, Kalender für das Jahr 1974*: 66.

1974

265. Sulla distribuzione di *Polystichum setiferum* (Forsk.) Th. Moore nella Svizzera transalpina e nelle zone italiane di confine. *Boll. Soc. Ticin. Sci. Nat.* 63: 22-31 [mai].
 266. Fortschritte in der Systematik und Floristik der Schweizerflora (Gefäßpflanzen) in den Jahren 1972 und 1973. *Ber. Schweiz. Bot. Ges.* 84: 1-52 [nov.].
 267. *Alchemilla microcarpa* Boissier e Reuter nel Ticino. *Boll. Soc. Ticin. Sci. Nat.* "44", 64: 49-50 [déc.].
 268. Notizie sul valore scientifico degli erbari e sull'Erbario del Museo cantonale di Storia Naturale, Lugano. *Il Nostro Paese* 89/90: 126-128. 1972. Reprint 1974. Agno. 4 pp.
 269. La flora del cantone Ticino. *Il nostro Paese* 100: 178-180.

1975

270. Beiträge zur Flora des Münstertals und des Vintschgaus. *Bauhinia* 5: 131-146 [août].
 271. Erinnerungen an die Basler Botaniker Hermann Christ, Emil Steiger und Eduard Thommen. *Bauhinia* 5: 161-171 [août].
 272. (Becherer, A. & J.-L. Terretaz) Zur Flora der Ossolatäler. *Ber. Schweiz. Bot. Ges.* 84: 322-332 "1974" [sept.].

1976

273. **Binz, A., Schul- und Exkursionsflora für die Schweiz. Ed. 16. Basel [mai].**
 274. Neue Beiträge zur Flora des Münstertals und des Vintschgaus. *Bauhinia* 5: 175-184 [oct.].
 275. (Becherer, A. & A. Antonietti) Beiträge zur Flora der Val Sesia (Prov. Novara, [sic!] Italien). *Bauhinia* 5: 185-189 [oct.].
 276. Nachlese zur Flora des Puschlav. *Bauhinia* 5: 233-235 [oct.].

277. (Becherer, A. & R. Kunz) *Iberis saxatilis* L. im Jura. *Ber. Schweiz. Bot. Ges.* 85: 253-262 [oct.].
278. Notizie sulle piante vascolari dell'Erbario Alberto Franzoni. *Boll. Soc. Ticin. Sci. Nat.* 65: 123-129 [déc.].

1977

279. Fortschritte in der Systematik und Floristik der Schweizerflora (Gefässpflanzen) in den Jahren 1974 und 1975. *Ber. Schweiz. Bot. Ges.* 86: 1-55 "1976" [fév.].
280. Als Florist auf den Spuren Carl Friedrich Hagenbachs. Erinnerungen aus meinen Schul- und Studienjahren. *Bauhinia* 6 (à l'impression).

1979?

281. Binz, A., Schul- und Exkursionsflora für die Schweiz. Ed. 17 (par A. Becherer & C. Heitz). Basel (à l'impression).

R. WEIBEL & H. M. BURDET