Zeitschrift: Die Berner Woche
Band: 34 (1944)
Heft: 22

Rubrik: [Handarbeiten und Mode]

Nutzungsbedingungen
Die ETH-Bibliothek ist die Anbieterin der digitalisierten Zeitschriften auf E-Periodica. Sie besitzt keine Urheberrechte an den Zeitschriften und ist nicht verantwortlich für deren Inhalte. Die Rechte liegen in der Regel bei den Herausgebern beziehungsweise den externen Rechteinhabern. Das Veröffentlichen von Bildern in Print- und Online-Publikationen sowie auf Social Media-Kanälen oder Webseiten ist nur mit vorheriger Genehmigung der Rechteinhaber erlaubt. Mehr erfahren

Conditions d'utilisation
L'ETH Library est le fournisseur des revues numérisées. Elle ne détient aucun droit d'auteur sur les revues et n'est pas responsable de leur contenu. En règle générale, les droits sont détenus par les éditeurs ou les détenteurs de droits externes. La reproduction d'images dans des publications imprimées ou en ligne ainsi que sur des canaux de médias sociaux ou des sites web n'est autorisée qu'avec l'accord préalable des détenteurs des droits. En savoir plus

Terms of use
The ETH Library is the provider of the digitised journals. It does not own any copyrights to the journals and is not responsible for their content. The rights usually lie with the publishers or the external rights holders. Publishing images in print and online publications, as well as on social media channels or websites, is only permitted with the prior consent of the rights holders. Find out more

Download PDF: 29.11.2025

ETH-Bibliothek Zürich, E-Periodica, https://www.e-periodica.ch

DREI ÄRMELLOSE *Pullover* IN HERREN UND KNABENGRÖSSEN

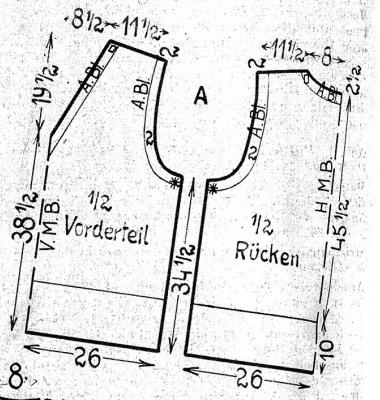

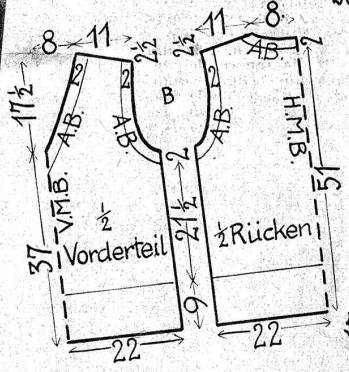

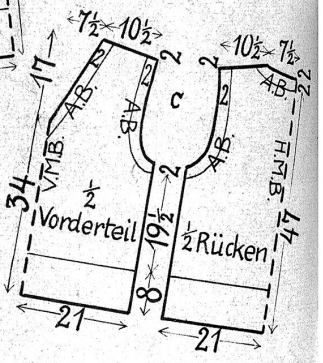

Abb. 1. Pullover, im Längsstreifenmuster gestrickt, für Gr. 44, 14—16 und 12—14 Jahre.

Material: Für Gr. 44 etwa 250 g feine flaschengrüne Wolle, für 14—16 und 12—14 Jahre je etwa 30 bzw. 60 g weniger. Nadeln Nr. 2½, ein Spiel kurze Stricknadeln. (Maschenprobe: 5 Maschen = 2 cm breit.)

Strickmuster: 1., 3., 5. und 7. Reihe (Vorderseite der Arbeit): rechte Maschen, 2. und 4. Reihe (Kehrseite der Arbeit): abwechselnd 2 Maschen links, 8 Maschen rechts. 6. und 8. Reihe (Kehrseite): * 2 Maschen rechts, 2 Maschen links, 6 Maschen rechts, vom * stets wiederholen. Die 1.—8. Reihe stets wiederholen.

Arbeitsweise: Der Pullover ist beliebig in den Gr. 44 bzw. 14—16 Jahre oder 12—14 Jahre zu arbeiten. Man strickt entsprechend nach der Schnittübersicht A (Gr. 44) bzw. B (für 14—16 Jahre) oder C (für 12—14 Jahre).

Rücken: Unten mit 130 Maschen bzw. 110 Maschen oder (für 12—14 Jahre) mit 104 Maschen beginnen. Dann für das Bort (bis zur eingezeichneten Querlinie) stets abwechselnd 1 Masche rechts, 1 Masche links stricken. Hierauf im Strickmuster fortfahren. Für die Armausschnitte und den Halsrand gilt die innere, feingezeichnete Linie, die Blenden werden zum Schlusse angestrickt. Die Armausschnitte sind durch entsprechende Maschenabnahme nach Schnittform zu bilden. Zu Beginn des Halsrandes die mittelsten 15, bzw. 13, bzw. 11 Maschen abketten und die Arbeit geteilt bis zur Schulter fortführen, wobei die Halsrundung sowie die Achselschrägung durch Maschenabnahme nach Schnittform zu bilden sind.

Vorderteil: In entsprechender Weise wie den Rücken arbeiten, dabei den spitzen vorderen Ausschnitt beachten. **Ausarbeiten:** Vorder- und Rückteil durch Naht verbinden. Den Armausschnitten sowie dem Halsrand je eine 4 cm breite Blende 1 Masche rechts, 1 Masche links anstricken, dabei

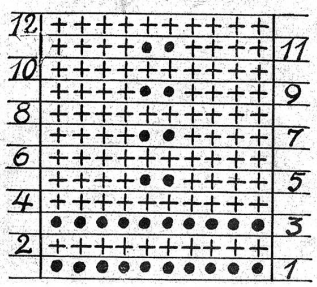

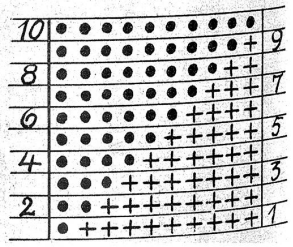

die vordere Spitze am Halsausschnitt durch Maschen-Zunahme bilden. Zum Schluss die Blenden zur Hälfte nach aussen umlegen und mit unsichtbaren Stichen festnähen.

Abb. 2. Pullover, im Waffelmuster gestrickt, für Gr. 44, sowie für 14—16 und 12—14 Jahre.

Material: Für Gr. 44 etwa 250 g weinrote Perlwolle, für 14—16 Jahre und 12—14 Jahre je etwa 30 bzw. 60 g weniger. Nadeln Nr. 2½, ein Spiel kurze Stricknadeln. (Maschenprobe: 5 Maschen = 2 cm breit.)

Strickmuster: Das Waffelmuster nach der Maschenübersicht 2a stricken.

Arbeitsweise: Der Pullover ist beliebig in den Gr. 44 bzw. für 14-16 Jahre oder 12-14 Jahre zu arbeiten. Man strickt entsprechend nach der Schnittübersicht A (Gr. 44) bzw. B (für 14—16 Jahre) oder C (für 12—14 Jahre). **Rücken:** Unten mit 130 Maschen bzw. 110 Maschen oder (für 12—14 Jahre) mit 104 Maschen beginnen. Dann für das Bort (bis zur eingezeichneten Querlinie) stets abwechselnd 1 Masche rechts, 1 Masche links stricken. Hierauf das Waffelmuster nach der Maschenübersicht 2a arbeiten. Für die Armausschnitte und den Halsrand gilt die innere, feingezeichnete Linie, die Blenden werden zum Schluss aufgesetzt. Die Armausschnitte sind durch entsprechende Maschenabnahme nach Schnittform zu bilden. Zu Beginn des Halsausschnittes die mittelsten 15, bzw. 13, bzw. 11 Maschen abketten und die Arbeit geteilt bis zur Schulter fortführen, wobei die Halsrundung sowie die Achselschrägung durch Maschenabnahme nach Schnittform zu bilden sind. **Vorderteil:** In entsprechender Weise wie den Rücken arbeiten, dabei den spitzen vorderen Ausschnitt beachten. **Ausarbeiten:** Vorder- und Rückteil durch Naht verbinden. Die Blenden für den Halsrand und die Armausschnitträndер je für sich stricken. Jede Blende auf einem dem Ausschnittrand entsprechend langen Maschenanschlag beginnen und dann 2—2½ cm hoch stets abwechselnd 1 Masche rechts, 1 Masche links stricken. Abketten. Die fertigen Blendenstreifen den Ausschnitträndern mit unsichtbaren Stichen aufnähen und die kurzen Querränder der Blenden durch Naht verbinden.

Abb. 3. Pullover, im Karomuster gestrickt, für Gr. 44, 14—16 und 12—14 Jahre.

Material: Für Gr. 44 etwa 300 g beigefarbige Sportwolle, für 14—16 und 12—14 Jahre je etwa 30 bzw. 60 g weniger. Nadeln Nr. 3, ein Spiel kurze Stricknadeln. (Maschenprobe: 20 Maschen = 9 cm breit.)

Strickmuster: Das Karomuster nach der Maschenübersicht 3a stricken.

Arbeitsweise: Der Pullover ist beliebig in den Gr. 44 bzw. für 14—16 oder 12—14 Jahre zu arbeiten. Man strickt entsprechend nach der Schnittübersicht A (Gr. 44) bzw. B (für 14—16 Jahre) oder C (für 12—14 Jahre). **Rücken:** Unten mit 110 Maschen bzw. 100 Maschen oder (für 12—14 Jahre) mit 95 Maschen beginnen. Dann für das Bort (bis zur eingezeichneten Querlinie) stets abwechselnd 1 Masche rechts verschränkt, 1 Masche links stricken. Hierauf das Karomuster nach der Maschenübersicht 3a arbeiten. Für die Armausschnitte und den Halsrand gilt die innere, feingezeichnete Linie; die Blenden werden zum Schluss angestrickt. Die Armausschnitte sind durch entsprechende Maschenabnahme nach Schnittform zu bilden. Zu Beginn des Halsausschnittes die mittelsten 12, bzw. 10, bzw. 8 Maschen abketten und die Arbeit geteilt bis zur Schulter fortführen, wobei die Halsrundung sowie die Achselschrägung durch Maschenabnahme nach Schnittform zu bilden sind. **Vorderteil:** In entsprechender Weise wie den Rücken arbeiten, dabei den spitzen vorderen Ausschnitt beachten. **Ausarbeiten:** Vorder- und Rückteil durch Naht verbinden. Den Armausschnitten sowie dem Halsrand je eine 4 cm breite Blende 1 Masche rechts verschränkt, 1 Masche links anstricken, dabei die vordere Spitze am Halsausschnitt durch Maschen-Zunahme bilden. Zum Schluss die Blenden zur Hälfte nach aussen umlegen und mit unsichtbaren Stichen festnähen.

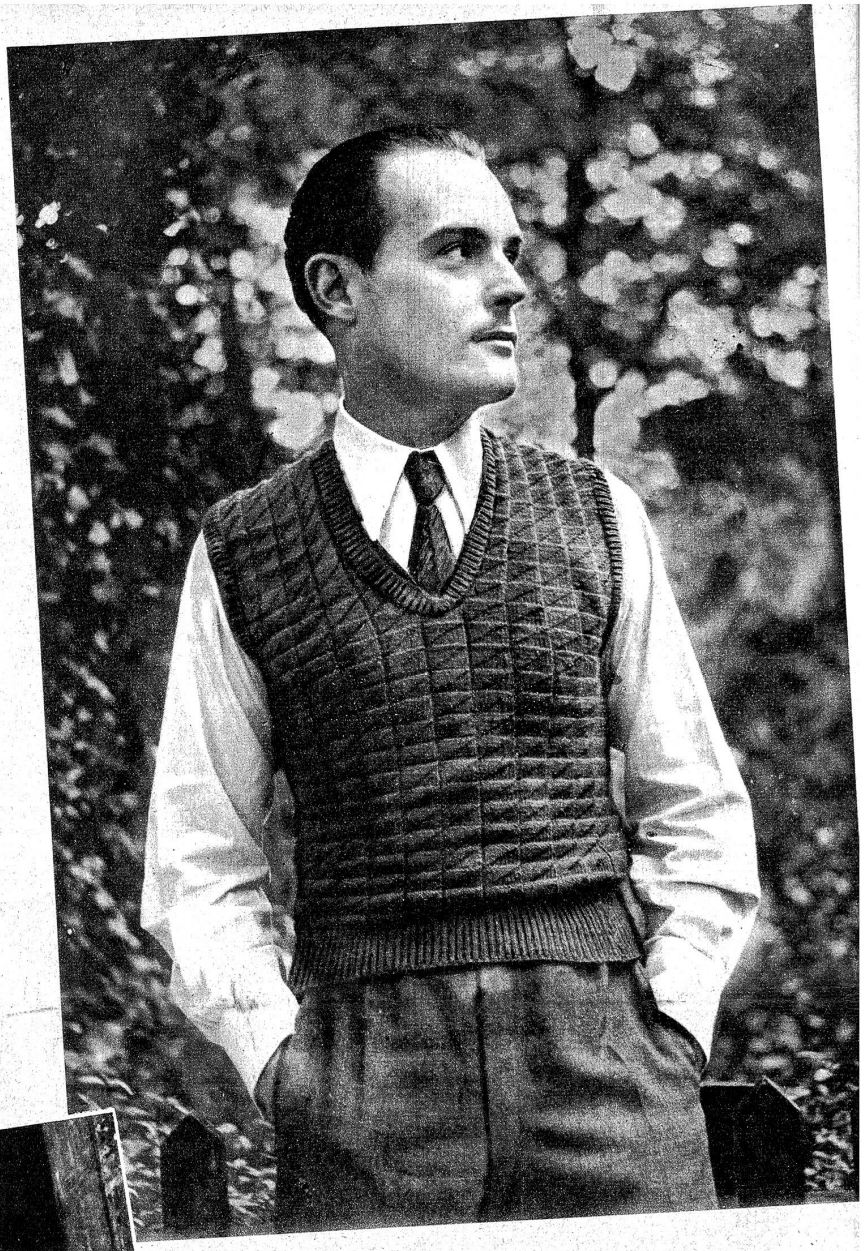

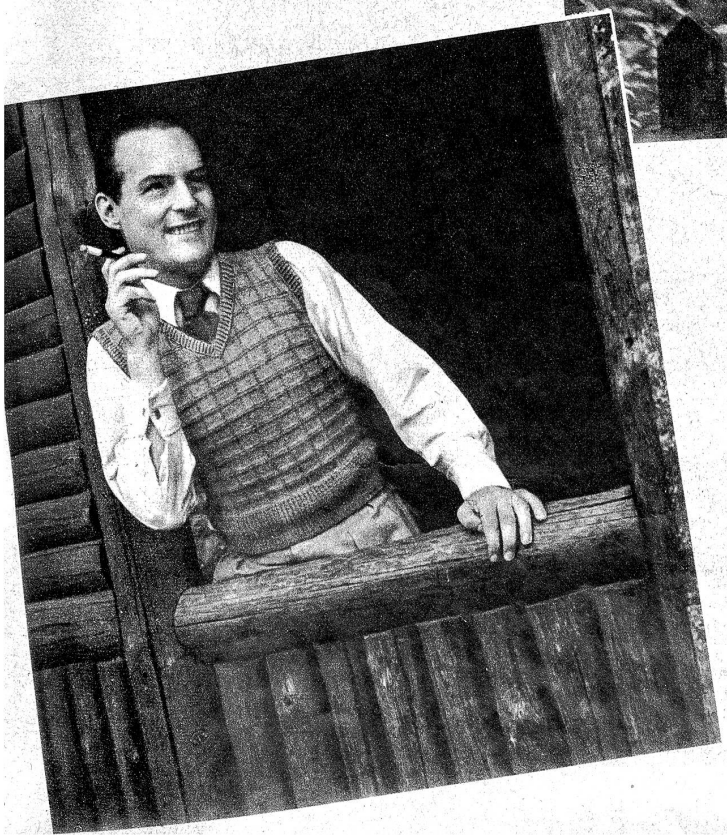

Abb. 1. Pullover im Längsstreifenmuster aus 250 g (für Gr. 44) flaschengrüner Wolle gestrickt. Schnittübersicht A für Gr. 44, B für 14—16 Jahre und C für 12—14 Jahre, sowie Beschreibung auf diesen Seiten.

Abb. 2. Pullover im Waffelmuster aus 250 g (für Gr. 44) weinroter Perlwolle gestrickt. Schnittübersicht A für Gr. 44, B für 14—16 Jahre und C für 12—14 Jahre, Maschenübersicht 2a und Beschreibung auf diesen Seiten.

Abb. 3. Pullover im Karomuster aus 300 g (für Gr. 44) beigefarbiger Sportwolle gestrickt. Schnittübersicht A für Gr. 44, B für 14—16 Jahre und C für 12—14 Jahre, Maschenübersicht 3a und Beschreibung auf diesen Seiten.

2a. Maschenübersicht zum Waffelmuster des Pullovers Abb. 2: + = 1 Rechtsmasche (d. i. hin rechts, zurück links stricken), ● = 1 Linksmasche (d. i. hin links, zurück rechts stricken). Die Zahlen geben die Reihen an; die 1.—10. Reihe ist stets zu wiederholen.

3a. Maschenübersicht zum Karomuster des Pullovers Abb. 3: ● = 1 Linksmasche, + = 1 Rechtsmasche (d. i. die Masche auf der Vorderseite der Arbeit rechts, auf der Kehrseite links stricken). Die Zahlen geben die Reihen an; die 1.—12. Reihe ist stets zu wiederholen.

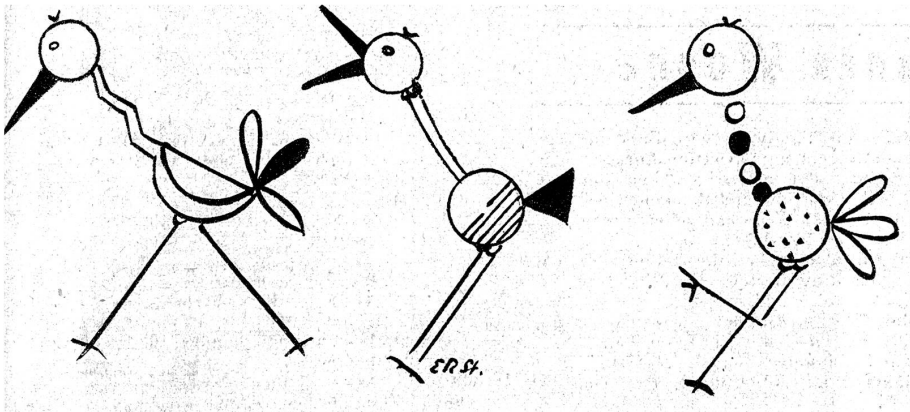

Die selbst gearbeiteten Essmänteli

Welches Kind würde sich nicht freuen, mit einem solch fröhlich und bunt bestickten Essmänteli am Tisch zu sitzen. Diese Fabelvögel, die da so munter über den Stoff hüpfen und springen, werden mit waschechten Moulinéegarnen in Stilstichtechnik ausgeführt. Da die Motive bereits in Naturgrösse vorgezeichnet sind, können diese leicht durchgepaust und auf den Stoff übertragen werden.

Else Ruckli-Stoecklin.

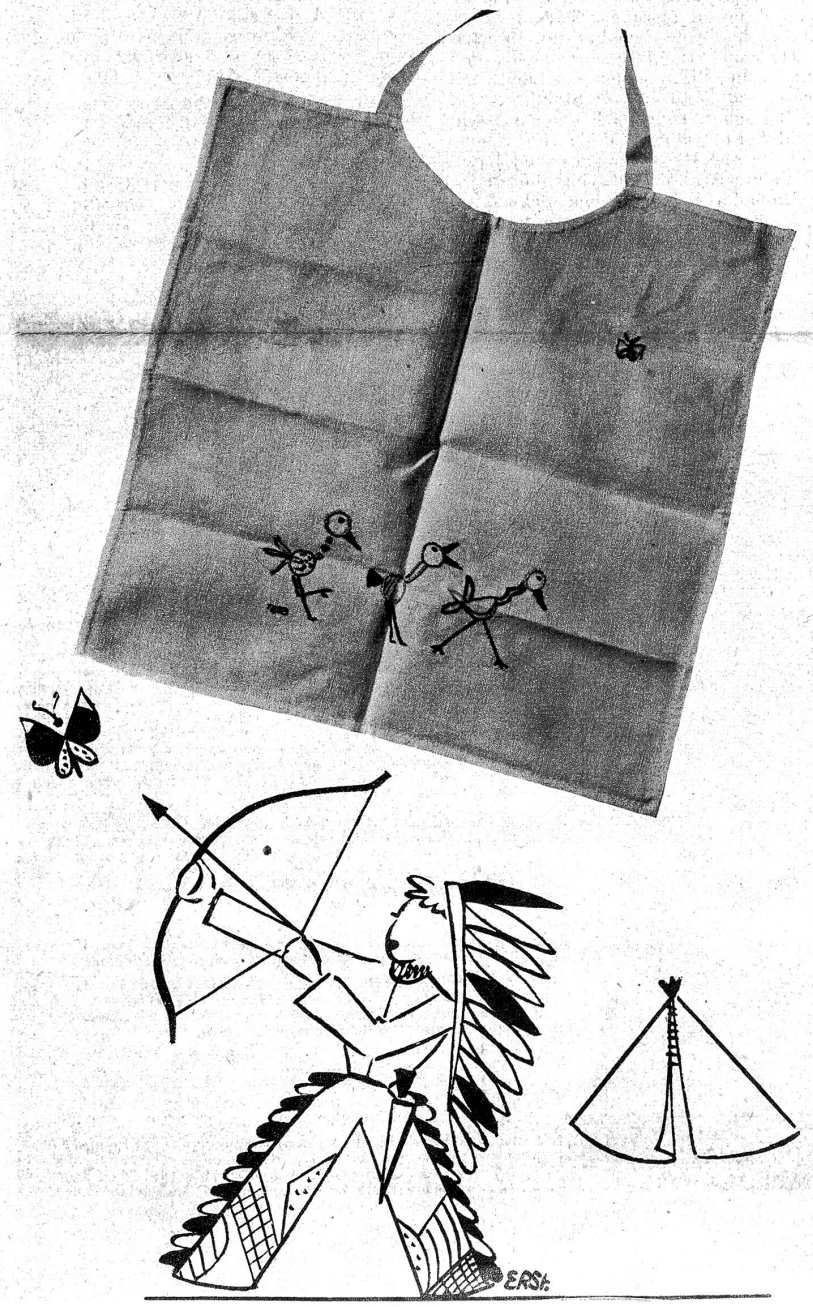

DAS ANBAU WERK

IN WORT UND BILD

Reichillustriertes Sonderheft

mit 240 schönen Original-Aufnahmen und textlichen Beiträgen von *Dr. E. Feisst*, Chef des Eidg. Kriegsernährungsamtes, *Prof. Dr. O. Howald*, Direktor des Schweizerischen Bauernverbandes, alt Bundesrat *R. Minger* und *Prof. Dr. F. T. Wahlen*, Beauftragter des Bundesrates für das Anbauwerk

Eindrucksvoller Bild-Querschnitt durch die bisherigen Leistungen des schweizerischen Anbauwerkes

Bearbeitet und gestaltet von

Max W. Wagner
Redaktor
des Landw. Informationsdienstes

Grossformat 23½×33 cm, 72 Seiten
Fr. 2.80 + Wust.

*

In allen Kiosken und Buchhandlungen
sowie beim
BuchverlagVerbandsdruckereiAG.Bern

Bestellschein. Ich ersuche um Nachnahmelieferung des Anbauheftes „Durch das schweiz. Anbauwerk" Fr. 2.80

Adresse: _____