Zeitschrift: Bulletin technique de la Suisse romande
Band: 62 (1936)
Heft: 16

Nachruf: Vittoz, Fritz

Nutzungsbedingungen
Die ETH-Bibliothek ist die Anbieterin der digitalisierten Zeitschriften auf E-Periodica. Sie besitzt keine Urheberrechte an den Zeitschriften und ist nicht verantwortlich für deren Inhalte. Die Rechte liegen in der Regel bei den Herausgebern beziehungsweise den externen Rechteinhabern. Das Veröffentlichen von Bildern in Print- und Online-Publikationen sowie auf Social Media-Kanälen oder Webseiten ist nur mit vorheriger Genehmigung der Rechteinhaber erlaubt. Mehr erfahren

Conditions d'utilisation
L'ETH Library est le fournisseur des revues numérisées. Elle ne détient aucun droit d'auteur sur les revues et n'est pas responsable de leur contenu. En règle générale, les droits sont détenus par les éditeurs ou les détenteurs de droits externes. La reproduction d'images dans des publications imprimées ou en ligne ainsi que sur des canaux de médias sociaux ou des sites web n'est autorisée qu'avec l'accord préalable des détenteurs des droits. En savoir plus

Terms of use
The ETH Library is the provider of the digitised journals. It does not own any copyrights to the journals and is not responsible for their content. The rights usually lie with the publishers or the external rights holders. Publishing images in print and online publications, as well as on social media channels or websites, is only permitted with the prior consent of the rights holders. Find out more

Download PDF: 09.12.2025

ETH-Bibliothek Zürich, E-Periodica, https://www.e-periodica.ch

l'exiguité d'une parcelle, les spéculateurs se croient obligés de s'adapter aux limites de propriétaire qui n'ont rien de commun avec la topographie, ici par contre il était possible de s'*étendre*, de s'*étaler*, de se *déployer*, de *disposer* avec souplesse les locaux demandés par le programme, tel un sculpteur qui ajoute ou enlève une boulette de terre jusqu'au moment où son sens artistique est satisfait.

A première vue on se trouve ébahi par l'audace de ces «affronteurs de jury». En plan il est vrai — mais en plan seulement — on ne saurait se défendre d'une impression que le philistin qualifierait volontiers de désordre. Pourtant, nous n'hésitons pas à le dire, au risque une fois encore de friser le paradoxe : c'est précisément dans l'audace de la composition qu'il faut trouver la valeur du projet. Si l'on veut bien, en effet, s'élever un peu, juger du point de vue plastique, c'est-à-dire à trois dimensions, il est aisé de se rendre compte des aspects sympathiques que ce « désordre », notamment la forme irrégulière des deux bassins (olympique et pour non-nageurs) et le spirituel restaurant, sont susceptibles de créer.

Nous nous réjouissons de la compréhension du jury et, en souhaitant que son exemple puisse être suivi, nous renonçons à entrer dans les détails.

La parole est maintenant aux édiles. Il est vrai qu'entre la sensibilité de l'architecte et les rouages de l'Administration il y a un abîme. Mais nous ne doutons pas qu'à Allenmoos on ne tienne à user avec modération des droits du maître de l'ouvrage et que ces bains ne soient exécutés selon la conception de leurs auteurs.

Lausanne-Zurich. MARC PICCARD, architecte.

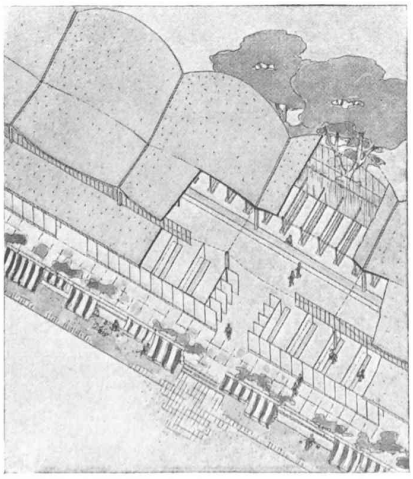

Projet de bains de « Allenmoos ».
Fig. 3. — Coupe isométrique des vestiaires.
Cliché de la « Schweizer. Bauzeitung ».

NÉCROLOGIE

Fritz Vittoz, ingénieur

1877-1936.

Né à Oron, où son père était instituteur, le 15 octobre 1877, Fritz Vittoz suivit toutes les classes de l'Ecole industrielle (actuellement Collège scientifique) et du Gymnase mathématique (actuellement Gymnase scientifique) de Lausanne. Puis il fréquenta l'Ecole d'ingénieurs de Lausanne, d'où il sortit muni du diplôme d'ingénieur-constructeur, en 1900.

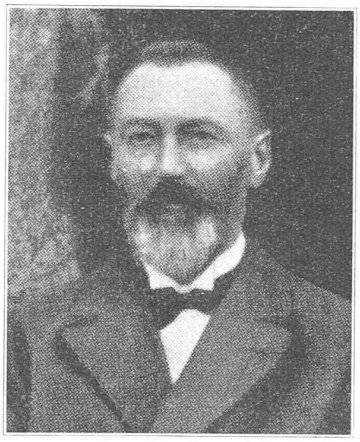

FRITZ VITTOZ.

Il fut successivement, ingénieur de la Ville de Nyon ; ingénieur au service de la Ville de Lausanne, pour les travaux d'adduction des eaux du Pays d'Enhaut ; ingénieur à la direction des Travaux de Lausanne et, dès 1904, ingénieur des Travaux de la Ville de Neuchâtel, jusqu'à son décès survenu le 11 mai 1936, après une longue maladie, de plus d'une année.

Au cours de sa carrière, il a apporté une contribution précieuse au développement de l'hygiène urbaine, de la technique routière et de la navigation fluviale.

Il a pris une part active, tant comme ingénieur que comme officier, à la discussion concernant le choix de l'échelle pour la nouvelle carte topographique suisse.

Au militaire, F. Vittoz a fait toute sa carrière dans l'artillerie, surtout aux Fortifications de Saint-Maurice, et conquis tous les grades. Il était colonel depuis le 31 décembre 1928.

Tous ceux qui ont eu commerce avec Fritz Vittoz, déplorent le décès prématuré de cet homme à l'esprit lucide et enjoué, d'un si cordial accueil.

Le portrait qui illustre cette note ne nous satisfait pas, mais il nous a été impossible de nous en procurer un meilleur.

ECOLE D'INGÉNIEURS DE LAUSANNE

Epreuves du diplôme.

Dans sa séance du 22 juillet 1936, la Commission universitaire, sur préavis du Conseil de l'Ecole d'ingénieurs, a décerné les diplômes suivants :

Diplôme d'ingénieur-constructeur.

MM.	Cordoba, Alberto	(Béton armé) [1]
	Derron, Maurice [2]	(Travaux hydrauliques)
	Faccini, A.-José	(Constructions métalliques)
	Morandi, Berto	(Béton armé)
	Pernet, Roger [3]	(Travaux hydrauliques)
	Petroff, Pierre [4]	(Béton armé)
	Rœssinger, François [5]	(Travaux hydrauliques)
	Roussakis, Elefthérios	(Béton armé)
	Simatos, Jean	(Béton armé).

Diplôme d'ingénieur-mécanicien

MM.	Bompard, César	(Machines thermiques)
	Calakonas, Grégoire	(Machines hydrauliques)
	Neeser, Pierre	(Machines hydrauliques)
	de Würstemberger, Walter	(Machines thermiques).

[1] Entre parenthèses, la spécialité choisie par le candidat pour son travail pratique de diplôme.
[2] Lauréat du prix A. Dommer.
[3] Lauréat du prix W. Grenier.
[4] Lauréat du prix de la Société vaudoise des ingénieurs et des architectes.
[5] Lauréat du prix des Anciens élèves de l'Ecole d'ingénieurs.