Zeitschrift: Bulletin de la Société Neuchâteloise des Sciences Naturelles
Herausgeber: Société Neuchâteloise des Sciences Naturelles
Band: 60 (1935)

Nachruf: Gustave Bellenot : 1858-1935
Autor: Vouga, Paul

Nutzungsbedingungen
Die ETH-Bibliothek ist die Anbieterin der digitalisierten Zeitschriften auf E-Periodica. Sie besitzt keine Urheberrechte an den Zeitschriften und ist nicht verantwortlich für deren Inhalte. Die Rechte liegen in der Regel bei den Herausgebern beziehungsweise den externen Rechteinhabern. Das Veröffentlichen von Bildern in Print- und Online-Publikationen sowie auf Social Media-Kanälen oder Webseiten ist nur mit vorheriger Genehmigung der Rechteinhaber erlaubt. Mehr erfahren

Conditions d'utilisation
L'ETH Library est le fournisseur des revues numérisées. Elle ne détient aucun droit d'auteur sur les revues et n'est pas responsable de leur contenu. En règle générale, les droits sont détenus par les éditeurs ou les détenteurs de droits externes. La reproduction d'images dans des publications imprimées ou en ligne ainsi que sur des canaux de médias sociaux ou des sites web n'est autorisée qu'avec l'accord préalable des détenteurs des droits. En savoir plus

Terms of use
The ETH Library is the provider of the digitised journals. It does not own any copyrights to the journals and is not responsible for their content. The rights usually lie with the publishers or the external rights holders. Publishing images in print and online publications, as well as on social media channels or websites, is only permitted with the prior consent of the rights holders. Find out more

Download PDF: 14.12.2025

ETH-Bibliothek Zürich, E-Periodica, https://www.e-periodica.ch

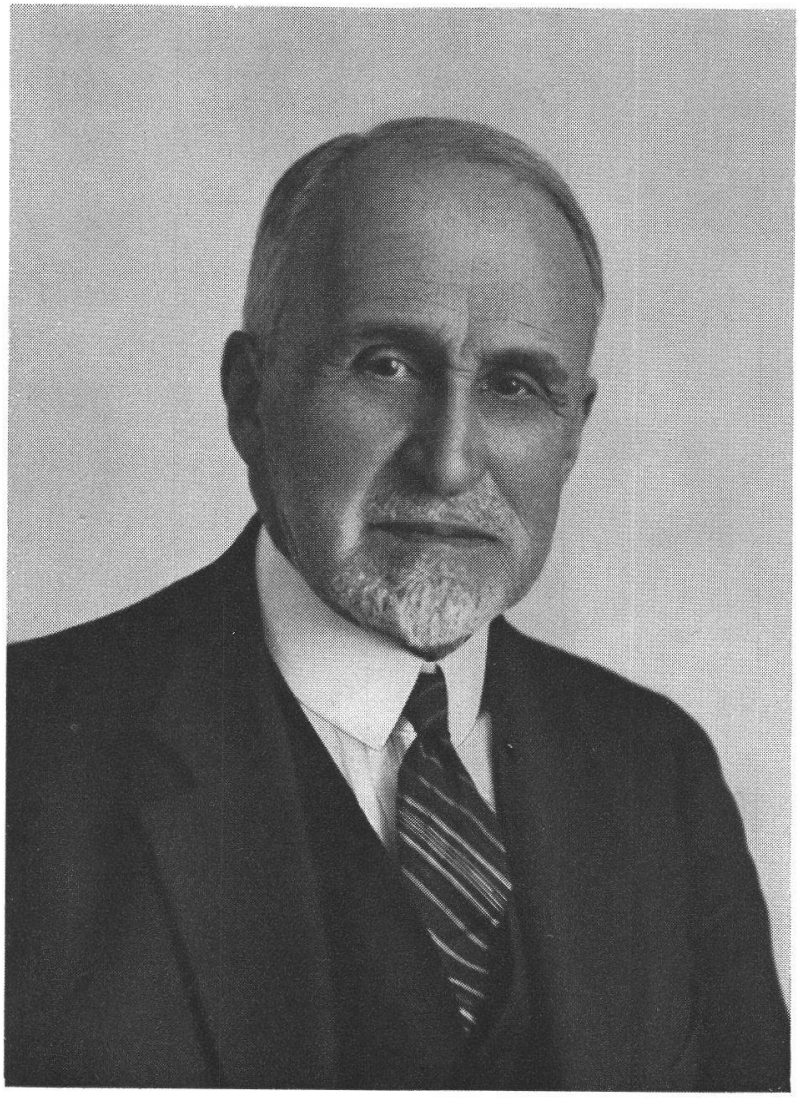

GUSTAVE BELLENOT

1858 - 1935

GUSTAVE BELLENOT

1858-1935

(AVEC UN PORTRAIT HORS TEXTE)

Le 17 juillet 1935, la nouvelle de la mort subite du professeur G. Bellenot venait douloureusement frapper tous ceux qui avaient le privilège de connaître cet homme d'élite, possédant le rare mérite d'unir aux connaissances du savant les inappréciables vertus de l'homme de cœur.

Comme Gustave Bellenot se faisait ainsi naturellement aimer et respecter, rien d'étonnant à ce qu'il ait consacré toute sa vie à l'enseignement, voire à l'enseignement moyen, où les élèves sont avides de s'instruire, mais apprennent encore beaucoup par amour du maître. Une telle vocation remplit abondamment une vie entière; aussi semble-t-il superflu d'énumérer l'œuvre écrite de G. Bellenot, qui, en ce qui concerne notre société, consiste essentiellement en sa thèse de doctorat, intitulée: *Ueber di Paranitrobenzoylessigsäure* (Munich, 1885).

Son œuvre, ce sont les centaines d'élèves qu'il a formés et qui, sans exception aucune, l'ont aimé. Partout où il a enseigné: à l'Ecole d'agriculture de Cernier dès 1885, à l'Ecole secondaire de Neuchâtel, à l'Ecole supérieure des jeunes filles de 1903 à 1909, à l'Ecole supérieure de Commerce de 1894 à 1931, et surtout à l'Ecole des Droguistes, rattachée à ce dernier établissement et à l'organisation de laquelle il présida dès sa fondation en 1895 — et cela suivant le désir formel de l'Association suisse des Droguistes — partout il réussit, et ce n'était pas toujours facile, à imposer la considération des sciences qu'il professait.

Si les nombreux articles nécrologiques qui lui ont été consacrés relèvent la majeure partie de son activité scientifique ou pédagogique, ils omettent tous, cependant, de mentionner le très grand travail fourni par ce Neuchâtelois de vieille roche, attaché à son pays comme on savait l'être de son temps, à l'archéologie de notre région. Sans parler des différents traitements appropriés qu'il fit subir aux objets de fer déposés dans nos collections préhistoriques, dont une bonne partie allaient tomber en poussière, c'est lui qui chercha et trouva le moyen de conserver un certain nombre des objets de bois mis à jour au cours des recherches entreprises par la Commission neuchâteloise d'Archéologie préhistorique, qu'il présidait encore à son décès, en tant que commission cantonale.

Ce fut lui également qui dirigea les fouilles très délicates entreprises à la Grotte du Four et en publia les principaux résultats dans le *Musée neuchâtelois.*

Après Auguste Dubois et Maurice Borel, Gustave Bellenot s'en va à son tour, dernier représentant du trio d'amis auxquels je garderai toujours un souvenir ému et reconnaissant.

Paul VOUGA.